

✓ VDP-027

ပြည်ထောင်စုသမ္မတ မြန်မာနိုင်ငံတော်အစိုးရ
စိုက်ပျိုးရေး၊ မွေးမြူရေးနှင့် ဆည်မြောင်းဝန်ကြီးဌာန
ကျေးလက်ဒေသဖွံ့ဖြိုးတိုးတတ်ရေးဦးစီးဌာန
ဗန်းမောက်မြို့နယ်



လူထုဗဟိုပြုစီမံကိန်း

National Community Driven Development Project
(NCDDP)



ကျေးရွာဖွံ့ဖြိုးရေးအစီအစဉ်

Village Development Plan (VDP)

မဟောက်ဆောင်းကျေးရွာ၊ ကနန်းမူးသားအုပ်စု

မာတိကာ

စဉ်	အကြောင်းအရာ	စာမျက်နှာ
၁။	မြို့နယ်မြေပုံ	၁
၂။	အုပ်စုမြေပုံနှင့်ပါဝင်သောကျေးရွာများစာရင်း	၂
၃။	ကျေးရွာအခြေခံအချက်အလက်များ(ကျေးရွာသမိုင်းကြောင်း)	၃-၅
၄။	လူထုပူးပေါင်းပါဝင်သော လူမှုဆန်းစစ်ခြင်းနှင့် အကဲဖြတ်ခြင်း လုပ်ငန်းစဉ်	၆-၇
	(PRA)အကျဉ်းချုပ်ဇယား	
၅။	ကျေးရွာဖွံ့ဖြိုးရေးအစီအစဉ်အတွက်အသုံးပြုခဲ့သော PRA tools များနှင့် တစ်ခုချင်းစီ အတွက်သုံးသပ်ချက်များ	၈-၁၄
၆။	ကျေးရွာအမျိုးသား/အမျိုးသမီး များ အခက်အခဲနှင့်မျှော်မှန်းချက်များ	၁၅-၁၇
၇။	ကျေးရွာစီမံကိန်းအထောက်အကူပြုကော်မတီစာရင်း	၁၈
၈။	ကျေးရွာအချက်အလက်(ပုံစံ - ၁)	၁၉-၂၁ (a - h)
၉။	စီမံကိန်းစက်ဝန်းအချိန်ဇယား(ပုံစံ - ၂)	၂၂-၂၃ (A - F)
၁၀။	ကျေးရွာဖွံ့ဖြိုးရေးဦးစားပေးအစီအစဉ်(ပုံစံ - ၃)	၂၄-၂၅ (a - F)
၁၁။	ကျေးရွာဖွံ့ဖြိုးရေး အစီအစဉ်ဆောင်ရွက်မှုမှတ်တမ်းဓါတ်ပုံများ	၂၆
၁၂။	အစည်းအဝေးမှတ်တမ်းများ	၂၇-၃၀
၁၃။	ကဏ္ဍအလိုက်ဦးစားပေးဖွံ့ဖြိုးရေးလုပ်ငန်းစဉ်များ	၃၁

ပန်းမောက်မြို့နယ်မြေပုံ

ကသာခရိုင် ၊ ပန်းမောက်မြို့နယ်အတွင်း ရှိသည့် ကျေးရွာများ
တည်နေရာပြမြေပုံ

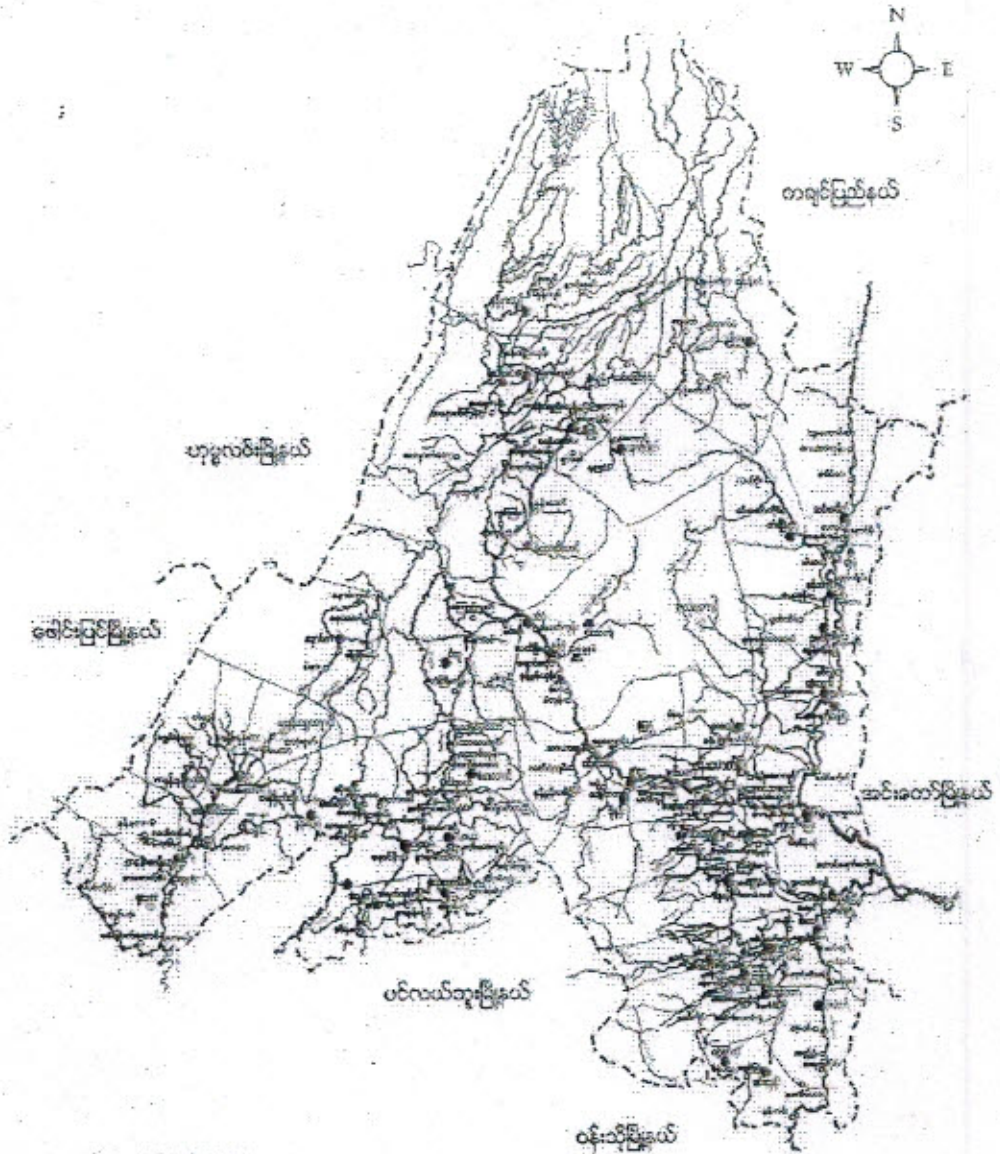

- ရွာတည်နေရာ
- | | | |
|--------------------|-----------|--|
| မြို့နယ် နယ်နိမိတ် | --- | ● ရွင်းလူမျိုးအုပ်စုများ |
| ရေတူး/ရေပြင် | Y | ⊗ ရွင်းလူမျိုး၊ ဓမ္မာလူမျိုး ခွဲအုပ်စု |
| ကား/လှည်းလမ်း | - · - · - | ⊙ ရွင်းလူမျိုး၊ တရုတ်လူမျိုး ခွဲအုပ်စု |
| မြို့/ကျေးရွာ | - ■ ■ | ● တရုတ်လူမျိုးအုပ်စု |
| | | ⊗ တရုတ်လူမျိုးအုပ်စုများ |

ကနန်းမျိုးသား နှင့် ရွာတစ်ခု၏ မြေပုံ

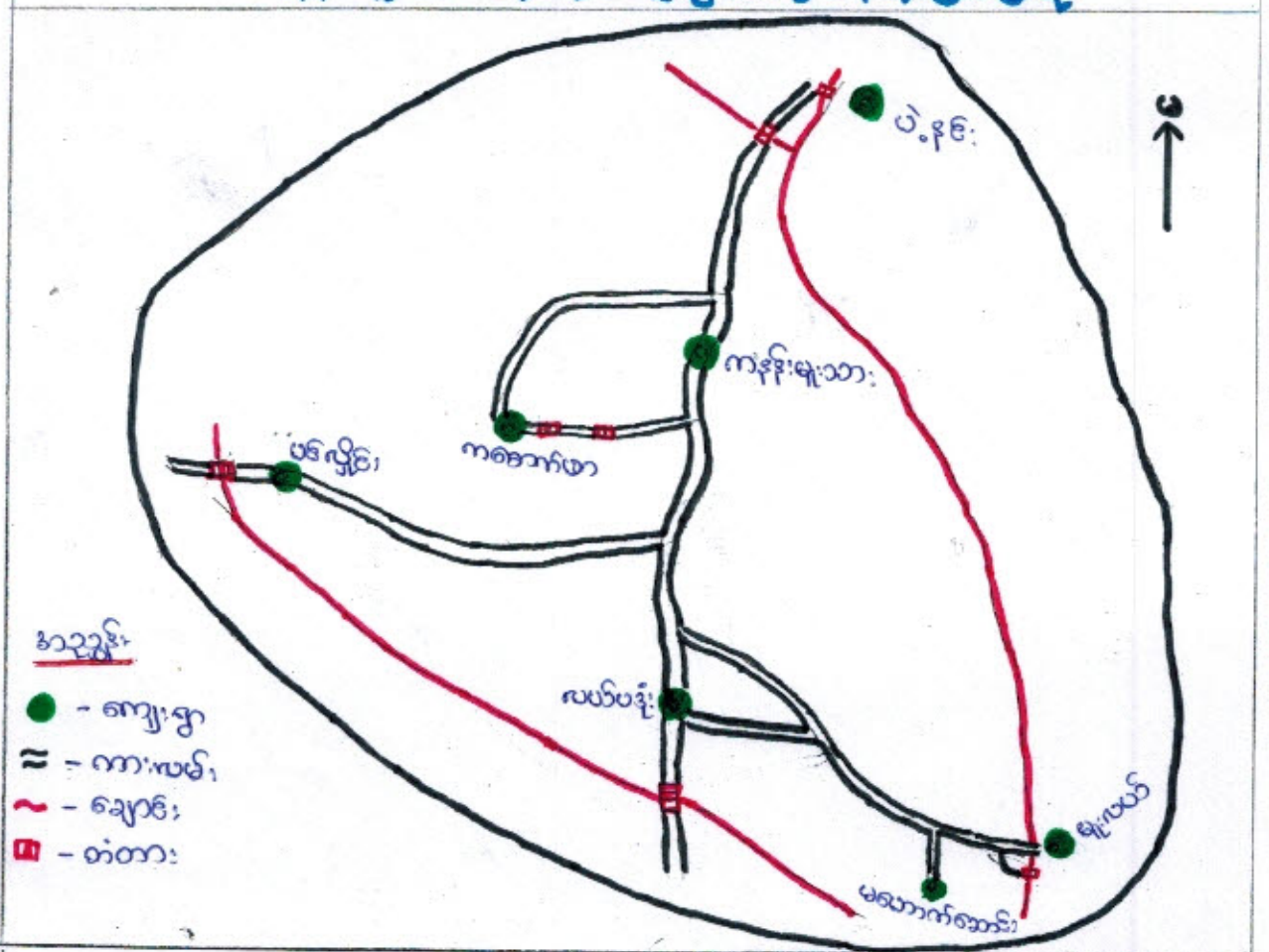

ကနန်းမျိုးသား နှင့် ရွာတစ်ခု၏ မြေပုံ

စဉ်	နဂါးတံတား	ရွာတစ်ခု	အကွာအဝေး	ကျား	မ	မြေပုံ
၁။	ကနန်းမျိုးသား	ပဲခင်း	၉၇	၂၈၃	၃၀၀	၅၈၄
၂။	ကနန်းမျိုးသား	မျိုးသား	၆၅	၂၁၉	၂၂၀	၄၃၉
၃။	ကနန်းမျိုးသား	ကောက်ဖာ	၆၈	၁၉၅	၁၈၆	၃၈၁
၄။	ကနန်းမျိုးသား	ပင်လျှင်	၅၈	၁၆၁	၁၉၀	၃၅၁
၅။	ကနန်းမျိုးသား	လယ်ပဲခုံး	၈၅	၂၂၉	၂၅၈	၄၈၇
၆။	ကနန်းမျိုးသား	မျိုးလယ်	၅၁	၁၃၉	၁၆၈	၃၀၇
၇။	ကနန်းမျိုးသား	မဟောက်ဆောင်း	၉	၃၅	၂၉	၆၄

မဟောကံဆောင်းကျေးရွာ၏ သမိုင်းအကျဉ်း

မဟောကံဆောင်းကျေးရွာသည် မင်းဆက်ကြီး (၅၆) နှစ် အတွက် တွင် စတင် ဖွဲ့စည်းခဲ့သည်။ မဟောကံဆောင်းကျေးရွာသည် အိမ်ခြေ (၉) အိမ်သာရှိပြီး ယူဠိကျေးရွာ (၇၀) ကျော် ဖွဲ့စည်းခဲ့သည်။ အရင်က အိမ်ခြေ (၁၄) နောက်ရှိတာမှာ ဖြစ်ပြီး၊ ကျောင်းကမ်းပါး ကျောက်စား ဖွဲ့ကြောင့် တစ်ရပ်၊ တစ်ကျေးသို့ ကောင်းစွာ သွားခဲ့ကြ သည်။ ယူဠိကျေး၊ သာသနာကျေး၊ သာသနာကျေးများကို မူးယစ်ကျေးရွာ နဲ့ ပေါင်းစည်းပြီး ဆောင်ရွက်ကြသည်။ စပါးစိုက်ပျိုးခြင်းကို အဓိက လုပ်ကိုင် စားသောက်ကြသည်။

မဟောကံဆောင်းကျေးရွာသည် ကျေးယာခင်က မျောက် အပွန်ပေါ်သော ရွာဟု ခေါ်ပါသည်။ မျောက်များကို အစားပြုပြီး ရွာထဲ သို့ မဝင်လာနိုင် ရန်အောင် ကြံစည်ပေး ရသည်ကို အဖွဲ့ဖြင့် မျောက် အောင်ရွာ ဟု ခေါ်ဆိုခဲ့ ကြသည်။ အောက်ကမကြာဖြင့် ယာသည်နဲ့ အဖွဲ့ မျောက်အောင်ရွာမှ 'မဟောကံဆောင်းရွာ' ဟု ကြွေးမဲခေါ်ခေါ် ခဲ့ကြသည်ဟု ခေါ်ပါသည်။

ကျေးရွာတွင်းရှိ စုစုပေါင်းအိမ်ထောင်စုနှင့် လူဦးရေ

အိမ်ထောင်စု	ကျား	မ	စုစုပေါင်း
၉	၃၅	၂၉	၆၄

လူနည်းစု လူမျိုးစု အိမ်ထောင်စု

အိမ်ထောင်စု	ကျား	မ	စုစုပေါင်း

ထိခိုက်လွယ်အုပ်စု

ထိခိုက်လွယ်အိမ်ထောင်စု	အိမ်ထောင်စု	ကျား	မ	စုစုပေါင်း
သက်ကြီးရွယ်အို	၄	၂	၂	၄
အမျိုးသမီးဦးဆောင်	၁	၂	၃	၅
မသန်စွမ်း	-	-	-	-
မြေယာမဲ့	-	-	-	-

ကျေးရွာရှိအခြေခံ အဆောက်အအုံများ

ပညာရေး	ခြံစိပါ	ကျန်းမာရေး	ခြံစိပါ	ဘာသာရေး	ခြံစိပါ
အထက်တန်းကျောင်း		ဆေးရုံး		ဘုရား၊စေတီ	
အလယ်တန်းကျောင်း		ကျန်းမာရေးဌာန		ဘုန်းကြီးကျောင်း	
မူလတန်းကျောင်း		ကျန်းမာရေးဌာနခွဲ		ဟိန္ဒူဘုရားကျောင်း	
မူကြိုကျောင်း		ဆေးခန်း		ခရစ်ယာန်ဘုရားကျောင်း	
အခြား		အခြား		ဗလီ	
မှတ်ချက်		မှတ်ချက်		မှတ်ချက်	

အဓိက စီးပွားရေးလုပ်ငန်းများ

စိုက်ပျိုးရေး	မွေးမြူရေး	အသေးစားစီးပွားရေး	အခြား
ပဲ	ကျွဲ	ကုန်ကျောင်း	
	နွား	ကုန်ဝယ်	
	ကြက်		
	ငှက်		

ကျေးရွာတွင်းအဓိက ပိုင်ဆိုင်မှုများ

ကျေးရွာပိုင်ဆိုင်မှုများ	စိုက်ပျိုးရေး	စားကျက်မြေ	သစ်တောမြေ	သဲကျောက်ရရှိမှု	ရေတွင်းရေကန်	စက်ရေကန်
အရေအတွက်	၂၃ ဧက	၉ ဧက	၃၀ ဧက	၁	၃	-
ကျေးရွာပိုင်ဆိုင်မှုများ	ကား	ထော်လာဂျီ	စပါးကြိတ်စက်	ရွှေ့လှေ့စက်	ပိခွဲစက်	ဈေးဆိုင်
အရေအတွက်	-	-	၁	-	-	-

ကျေးရွာအတွင်း အခြားပိုင်ဆိုင်မှုများ

ကျေးရွာပိုင်ဆိုင်မှုများ	ရေတင်စက်	ထွန်	ထယ်	ကျွဲ	နွား
ရေအတွက်	၂	၉	၉	၁၀	၂၀
ကျေးရွာပိုင်ဆိုင်မှုများ	ဝက်	ဆိုင်ကယ်	ကျွမ်းကျင်လုပ်သား	လုပ်သား	လယ်ထွန်စက်
အရေအတွက်	၁၀	၅	-	၁၅	-

အခြားကျေးရွာရှိ အသုံးပြုနိုင်သော အရင်းအမြစ်/အချက်အလက်များ

အရင်းအမြစ်	ဆေးခန်း	အလကအထက	ဈေး	ကျွမ်းကျင်လုပ်သား	လုပ်သား	မြေတူးစက်	လက်ကြိတ်စက်
အရေအတွက်	-	-	-	-	၁၅	-	-

၄။ လူထုပူပေါင်းပါဝင်သော လူမှုဆန်းစစ်ခြင်းနှင့် အကဲဖြတ်ခြင်းလုပ်ငန်းစဉ်

(PSA/FRA) အကျဉ်းချုပ်

စဉ်	အကြောင်းအရာ	ရက်စွဲ	ဦးတည်အုပ်စု	တက်ရောက်သူ			အဓိက ရွေးနှေးချက်များ
				ကျား	မ	ပေါင်း	
၀	ကျေးရွာလူမှုရေးပြန့်ပွားမှုသယံဇာတပြမြေပုံ (social map/ Resource map)	၂၀၁၆.၀၉.၀၉	ပြေလည်သော အုပ်စု အလယ်အလတ် အုပ်စု မပြေလည်သော အုပ်စု	၂၆	၃၃	၅၉	အိမ်များ၊ အခြေခံအတောက်အဦးများ၊ လမ်းပန်းဆက်သွယ်ရေး၊ လယ်ယာမြေများ၊ မြစ်ချောင်းများနှင့် တောတောင်များ
၂	လူမှုစီးပွားအဆင့်သတ်မှတ်ခြင်း (Wealth Ranking)	၂၀၁၆.၀၉.၀၉	ပြေလည်သော အုပ်စု အလယ်အလတ် အုပ်စု မပြေလည်သော အုပ်စု	၂၆	၃၃	၅၉	ကျေးရွာလူမှုစီးပွား၊ အုပ်စုများခွဲခြားသတ်မှတ်နိုင်ရေးအတွက် အခြေခံနှုန်းများ၊ သတ်မှတ်ခြင်း၊ ကျေးရွာသားများနှင့် အများသဘောတူသတ်မှတ်ခြင်း
၃	ရာသီခွင်ပြပြက္ခဒိန် (seasonal calendar)	၂၀၁၆.၀၉.၀၉	ပြေလည်သော အုပ်စု အလယ်အလတ် အုပ်စု မပြေလည်သော အုပ်စု	၂၆	၃၃	၅၉	ရာသီဥတု၊ စိုက်ပျိုးရေး၊ သီးနှံများ၊ ဝင်ငွေ၊ ရွှေ့ပြောင်းအလုပ်အကိုင်၊ သဘာဝဘေး၊ မွေးမြူရေးလုပ်ငန်းများနှင့် ပွဲတော်များ
၄	ပင့်ကူအိမ်ကွန်ယက် (Spider Web)	၂၀၁၆.၀၉.၀၉	ပြေလည်သော အုပ်စု အလယ်အလတ် အုပ်စု မပြေလည်သော အုပ်စု	၂၆	၃၃	၅၉	အမျိုးသားနှင့် အမျိုးသမီးမျှတစွာ တက်ရောက်အစွင့်အရေးရှိမှုနှင့် မရရှိသည့် အကြောင်းအရင်းများ
၅	ကျား/မ ကဏ္ဍသုံးသပ်ခြင်း	၂၀၁၆.၀၉.၀၉	ပြေလည်သော အုပ်စု အလယ်အလတ် အုပ်စု မပြေလည်သော အုပ်စု	၂၆	၃၃	၅၉	အမျိုးသား/သမီး တို့၏ အရင်းအမြစ်အပေါ်မည်သူ ကပို၍ အသုံးပြုနေကြသည်ကို ဖော်ထုတ်ခြင်း

၆	အဖွဲ့အစည်း ချိတ်ဆက် မှု (Venn Diagram)	၂၁၀၄၂၀၁၇	ပြေလည်သော အုပ်စု အလယ်အလတ်အ ုပ်စု မပြေလည်သော အုပ်စု	၂၆	၃၃	၅၉	ကျေးရွာတွင်းရှိအဖွဲ့အစည်း များမည်သို့သောလုပ်ငန်း များအတွက်မည်သည့်အဖွဲ့ များချိတ်ဆက်လုပ်ကိုင်မှု
၇	ပြဿနာ သစ်ပင် (problem Tree)	-	အမျိုးသားအုပ်စု	-	-	-	ဆွေးနွေးထားသောအခြေခံ အဆောက်အအုံများစိုက်ပျိုး ရေး၊ အသက်မွေးဝမ်းကျောင်း လုပ်ငန်းများနှင့် လမ်းပန်းဆက်သွယ်ရေး
၈	ပြဿနာ သစ်ပင် (problem Tree)	-	အမျိုးသမီးအုပ်စု	-	-	-	ဆွေးနွေးထားသောအခြေခံ အဆောက်အအုံများနှင့် အသက်မွေးဝမ်းကျောင်းလု ပ်ငန်းများပညာရေး၊ စိုက်ပျိုးရေး၊ ကျန်းမာရေးနှင့် လမ်းပန်းဆက်သွယ်ရေး
၉	ကျေးရွာ၏ (၅)နှစ်စာဦး စား ပေးအစီအ စဉ်ပြဇယား (Matric Ranking)	၂၁၀၄၂၀၁၇	ပြေလည်သော အုပ်စု အလယ်အလတ် အုပ်စု မပြေလည်သော အုပ်စု	၂၆	၃၃	၅၉	အကျိုးပြုပြီးရေအကျိုးခံစား ခွင့်နှင့်အဓိကလိုအပ်ချက် များပေါ်မူတည်ဆုံးဖြတ် သည်။

ပျဗ္ဗရေပြင်နှင့် ဘရင်း မာဇွန်ပြင်ပွဲ (မဟာဂင်ဆောင်းကျေးရွာ)

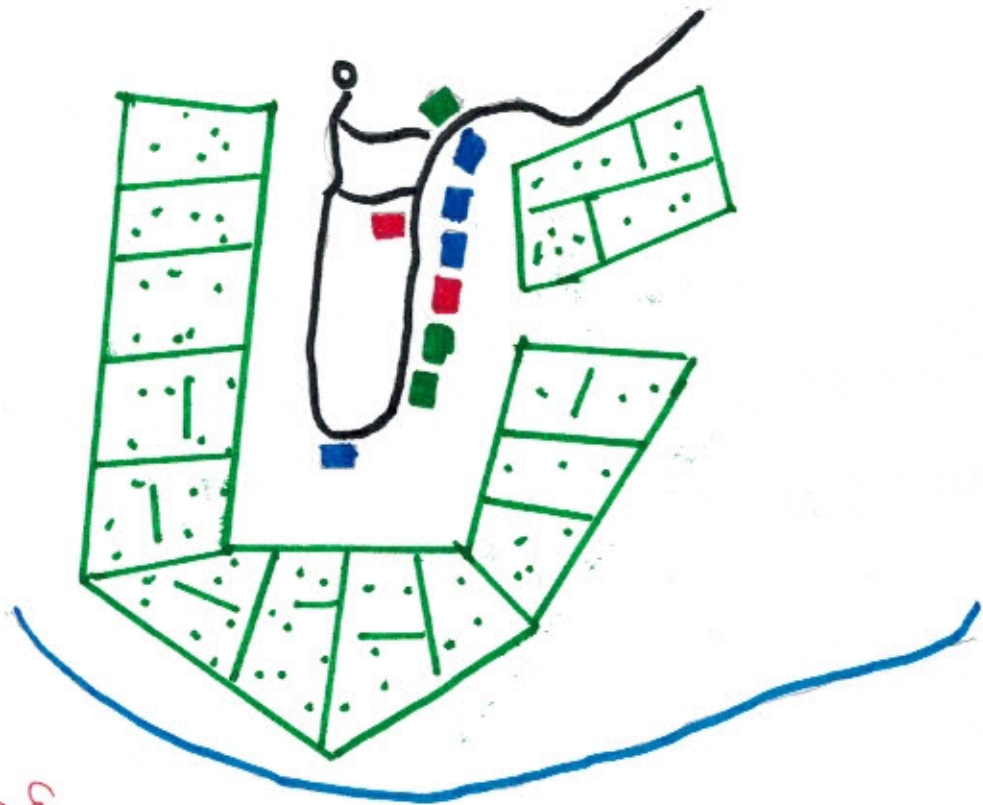

အညွှန်း

-  - မြေပွဲအိမ်
-  - အလယ် မာဇွန်အိမ်
-  - မမြေပွဲအိမ်
-  - ရေတွင်း
-  - လယ်ကွက်
-  - လမ်း
-  - ရေကန်

ပျဗ္ဗရေပြင်၊ ဝါထဲကျေးရွာ၊ ဝါထဲကျေးရွာ၊ (၂၆)၊ (၂၇)

ပျူမြူရေးဖြင့် အရင်း အမြစ်ဖြင့် သုံးသပ်ချက်

- အဓိက အသက်မွေး ဝမ်းကျောင်း လုပ်ငန်းမှာ လယ်ယာလုပ်ငန်း ဖြစ်ပြီး သစ်တော၊ ချောင်း၊ စောစောစောများကို ခြံခိုပြီး အသက်မွေး ဝမ်းကျောင်း ဖြစ်လာသည်။
- ဆောက်သုံးရာ အတွက် လက်တူးရေးတွင်း မှ ရေကို ဆောက်သုံးကြ သည်။
- မိုးရာသီတွင် လမ်းများ (ရွာချင်းဆက်) မကောင်းပါ၊ အကြောင်းရင်းမှာ ခြေထောက်လမ်း ဖြစ်နေပြီး၊ ဖြိုဖြောင်း၊ စောစောစောများ ကြားတွင် လမ်းဖောက်ထားခြင်း တို့ကြောင့် ဖြစ်သည်။
- ကလေးများ ပညာသင်ကြား ဦးရေ အသင့်ကျောင်း မရှိသဖြင့် ရွာနဲ့ (၂) မိုင်ခန့်ဝေးလာ များလယ်ကျေးရွာသို့ မူလတန်း ပညာကို သက်ခံ ရွာသွားရောက်ပညာသင်ယူကြ ရသည်။ မူကြိုအဖွဲ့ကလေးများ သည် ကျောင်းနေခွင့်မရရှိကြပါ။ ပညာရေး အတွက် အလုပ်အကိုင် မရှိသော အဖွဲ့ဝင်များ ဖြစ်သည်။
- ကျေးရွာတွင်းတွင် ဘုန်းကြီးကျောင်း မရှိသဖြင့် များလယ်ကျေးရွာသို့ သွားရောက်၍ အာသာရေးတရားများကို ဆောင်ရွက်ကြရသည်။
- ကျွန်းမာရေး နေထိုင် မကောင်းဖြစ်ခဲ့ပါလျှင် ဆေးဖြစ်များကို ဖော်စပ်၍ ဆောက်သုံးကြပြီး များစွာဖြင့် ထန်ပါက ရွာနဲ့ အလွမ်းကွာ ဝေးလာ များသားကျေးရွာ ဆေးပေးခန်းသို့ သွားရောက် ကုသမှု ခံယူကြသည်။
- ဓလေ့အကျင့်များ၊ အသစ်အတစ်ပုံများ၊ မဓလေ့အကျင့်များ၊ ကားလုံး သည်ကျေးရွာတွင်းတွင် ဖြန့်ကျဲ ရွာနေထိုင်ကြသည်။
- ကျန်းမာရေးများ သာမန်ထိုင်ကြပြီး မန္တလေးကို ကိုးကွယ်ယုံ ကြည်ကြည်သည်။

တိုးတက်ရေးအဖွဲ့အစည်းများ

- လမ်းပန်းဆက်သွယ်ရေး (လမ်း၊ တံတား)
- ဒီဂျစ်လျှော့ရရှိရန်၊ ဒီဂျစ်လျှော့ရေးအဖွဲ့
- ပညာရေး (အသင်ကျောင်း၊ ပညာရေးဝန်ထမ်း)
- ကျန်းမာရေး ဆေးပေးခန်း (သို့) ကျန်းမာရေး ဝန်ထမ်း
- ဝင်ငွေတိုးပျော်ရေးများ (ကြက်၊ ဝက်မွေးမြူရေး)
- လက်မှုပညာလုပ်ငန်းများ (စားစား၊ အစားအသုံးများ၊ ထုပ်၊ ရိုးရာယန္တရား)

၂၀၂၁.၁၀

၃ ရွာစုနှင့် ဆိုင် မြို့ပြဂယား (ပယောက်ဆောင်ရွေးစွာ)

စဉ်	အမျိုးအစား	သတ်မှတ်ချက်	မိမိဆောင်ရွက်ရမည့်	ရာခိုင်နှုန်း
၁။	ဇေယျာဓိကုန်	လယ် (၃) ဧက၊ ကျွဲ၊ နွား၊ TV၊ ဝါး၊ ကြေးမုံ၊ ခဲ၊ ဆိုင်ကယ်၊ ကြက်၊ ဝက်၊ ဆွပ်ဇိုး၊ ပျဉ်ဆောင် ခိမ်၊	၃	၃၃%
၂။	အသင့်အားရှိသောကုန်	လယ် (၂) ဧက၊ ကျွဲ၊ နွား၊ ကြက်၊ ဝက်၊ ဆိုင်ကယ်၊ ဆက်ကယ်ဇိုး၊ ဆန်ကုန်၊ ပျဉ်ခင်း၊	၄	၄၅%
၃။	မဇေယျာဓိကုန်	လယ် (၁) ဧက၊ ကြက်၊ ဝက်၊ ဆက်ကယ် ဇိုး၊ ဆန်ကုန်၊ ခြံ၊ ခင်း၊ ခိမ်	၂	၂၂%
၄။	ပစ္စည်းအားမရှိသောကုန်	-	-	-

ပူးပေါင်းပါဝင်ဆွေးနွေးညှိနှိုင်းကျွေးကြော် (၂၉)၊ (၂၀) (၃၃) = (၅၉)

သုံးသပ်ချက်

ကျေးရွာတွင် မဇေယျာဓိကုန် ခိမ် (၂) ခိမ်ရှိပါသည်။
အသင့်အားရှိသောကုန် ခိမ် (၄) ခိမ်ရှိပြီး ဇေယျာဓိကုန်
(၃) ခိမ် ရှိပါသည်။

အလုပ်အကိုင်အားပါးခြင်း၊ ပုံမှန်ဝင်ငွေမရှိခြင်း၊ အရင်းအမြစ်
များကို နည်းစနစ်ကျစွာ အသုံးမပြုတတ်ခြင်း၊ စိုက်ပျိုးရေးအားပါး
ခြင်း၊ မြို့နယ်ဆက်သွယ်ရေးအားပါးခြင်း စသည့်အကြောင်းတို့ကြောင့်
အဆင်မပြေအောင် အခက်အခဲရှိပါသည်။

လမ်းများဖောက်လုပ်ခြင်း၊ တံတားများ တည်ဆောက်ခြင်း၊
များကြောင့် လုပ်ငန်းခွင်ရှိပြီး ဝင်ငွေရလာမည်၊ ရှေ့ပြိုကျ လုပ်
ငန်းများကြောင့် ဆောက်သုံးစေရန် အလှည့်စား ရရှိလာမည်၊ ကျေးရွာ
တွင် အားပါးများ အလှည့်စား ရရှိလာနိုင်ပါက ဆောင်ရွက်ရာသို့
မသွားရပဲ ငွေကျန်ကျမည် ဖြစ်ပါသည်။

ရာသီခွင်ပြေယာ: (Seasonal Calendar) မဟောက်ဆောင်းကျော်စွာ

စဉ်	အကြောင်းအရာ	ဧပြီလ	မေလ	ဇွန်လ	ဇူလိုင်လ	ဇူလိုင်လ	ဇူလိုင်လ	ဇူလိုင်လ	ဇူလိုင်လ	ဇူလိုင်လ	ဇူလိုင်လ	ဇူလိုင်လ
၁။	စိုက်ပျိုးရေး											
၂။	ရာသီဥတု											
၃။	ကျန်းမာရေး											
၄။	အလုပ်အကိုင်											
၅။	ကျွမ်းကျင်ရေးသား											
၆။	ဝင်ငွေရရှိမှု											
၇။	ပွဲတော်များ											

မူးပေါင်းပါဝင်ဆွေးနွေးသူ = ကျား (၂၆)၊ မ (၃၃) = (၅၉)
 “သုံးသပ်ချက်”

ခါးကိုကစားသီးနှံကပွဲစိုက်ပျိုးကြပြီး၊ အဝတ်ရေး၊ အဆင်ပြေစေရန်၊ လည်း ပိုမိုမျှတနည်းပါးပြီး ပုံမှန်ဝင်ငွေ ရရှိလာ လုပ်ငန်း မဟုတ်သဖြင့် ဆင်းရဲနွမ်းပါးစေကာမူ ခုတ်ပျက် များ၊ ဝေးကွာသည်။

ဧရာဝတီတွင် လမ်းပန်းဆက်သွယ်ရေး၊ ကောင်းမွန်စေရန်လည်း မိုးရာသီတွင် လမ်းခရီး အလွန်ခက်ခဲ၍ ရာသီမရွေး သွားလာ ခြင်းလော လမ်းများ ဖြစ်ပျက်မှု ခပ်များပါသည်။

ရာသီဥတု အခြေအနေ အပူ အအေး ကျန်းမာရေး ဖြစ်ပွားမှုများကို ပိုမို ကြိုတင်ဆောင်ရွက်ရမည်။ အလုပ်အကိုင် အခွင့်အလမ်းများ ပါဝင်ခြင်း၊ ကြောင့်တစ်ရပ်တစ်ကျော့ ဆို သွားရောက်၍ အလုပ်လုပ်ကိုင်ကြရမည်။ ပုံမှန်ဝင်ငွေရရှိစေရန် သောလ နည်းပါးပြီး သတ္တုတူးဖော်ခြင်း၊ ကူးတစ်နိုင်တစ်နိုင် စောင့်ရှောက်ခွင့် ရရှိလာပါက ဝင်ငွေ ပိုမိုရရှိ လာနိုင်ပါသည်။

ရာသီလ ကျင့်စဉ် ပွဲတော်များ ကို ပျော်ရွှင်စွာ ကျင်းပစေပြီး ကြသည်။

အရင်းအမြစ်သုံးစွဲမှုပုံစံပြပေးပါ။

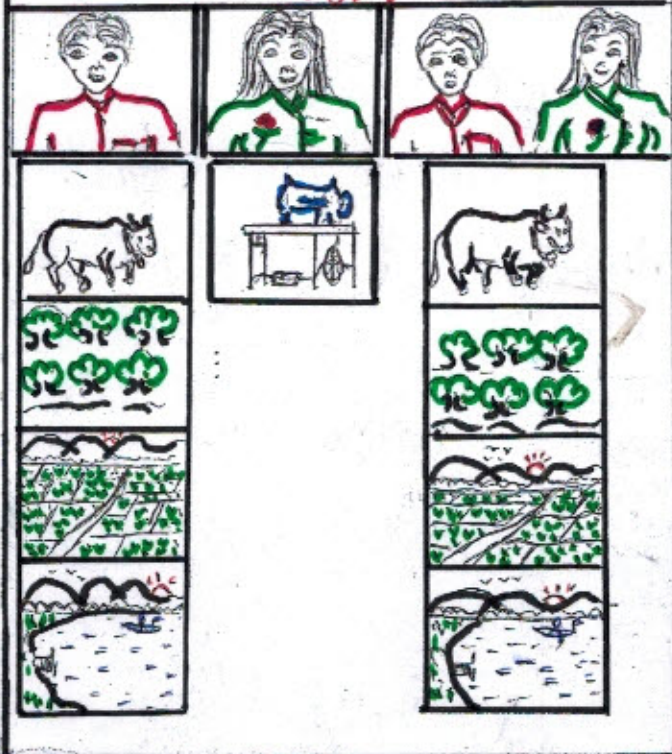

အရင်းအမြစ်ထိန်းချုပ်မှုပုံစံပြပေးပါ။



မူးပေါင်းပါဝင်ဆွေးနွေးသူ - ကျား (၁၆)၊ ဗ (၃၃) = (၅၉)

‘သုံးသပ်ချက်’

- ဂဗာန် ယာ၊ ကျွဲ၊ နွား၊ သစ်တော၊ ရွှေရင်းများကို အမျိုးသားနှင့် အမျိုးသမီးတို့ အရင်းအမြစ်အပေါ် သုံးစွဲမှု ဝေ့ဇီ ဇာတ်ကဏ္ဍ ဂဗာန်၊ ငှက်၊ အရင်းအမြစ်များကို အမျိုးသားများကသာ ထိန်းချုပ်ထားသည့် ကိစ္စတွေ့ရသည်။
- အုပ်ချုပ်ခံကိစ္စကို အမျိုးသမီးများ သုံးစွဲခြင်း၊ ငှက်အပေါ်တွင် အမျိုးသမီးများကသာ ထိန်းချုပ်ထားသည်။
- အမျိုးသမီးများအား အမျိုးသားများနှင့် တူ အရင်းအမြစ်အပေါ် ခိုင်ဆိုင်ခွင့်၊ ထိန်းချုပ်ခွင့်၊ ဆုံးဖြတ်ချက်ချခွင့် ခွင့်များ ရရှိရန် အမျိုးသားများက အခွင့်အရေးများပေးပြီး ဇာတ်ကဏ္ဍ ဝေ့ဇီ ဝေ့ဇီ အုပ်ပါသည်။

ပင်ကျွန်းအိမ်သုံးသပ်ခြင်း (မဟောက်ဆောင်းကျေးရွာ)

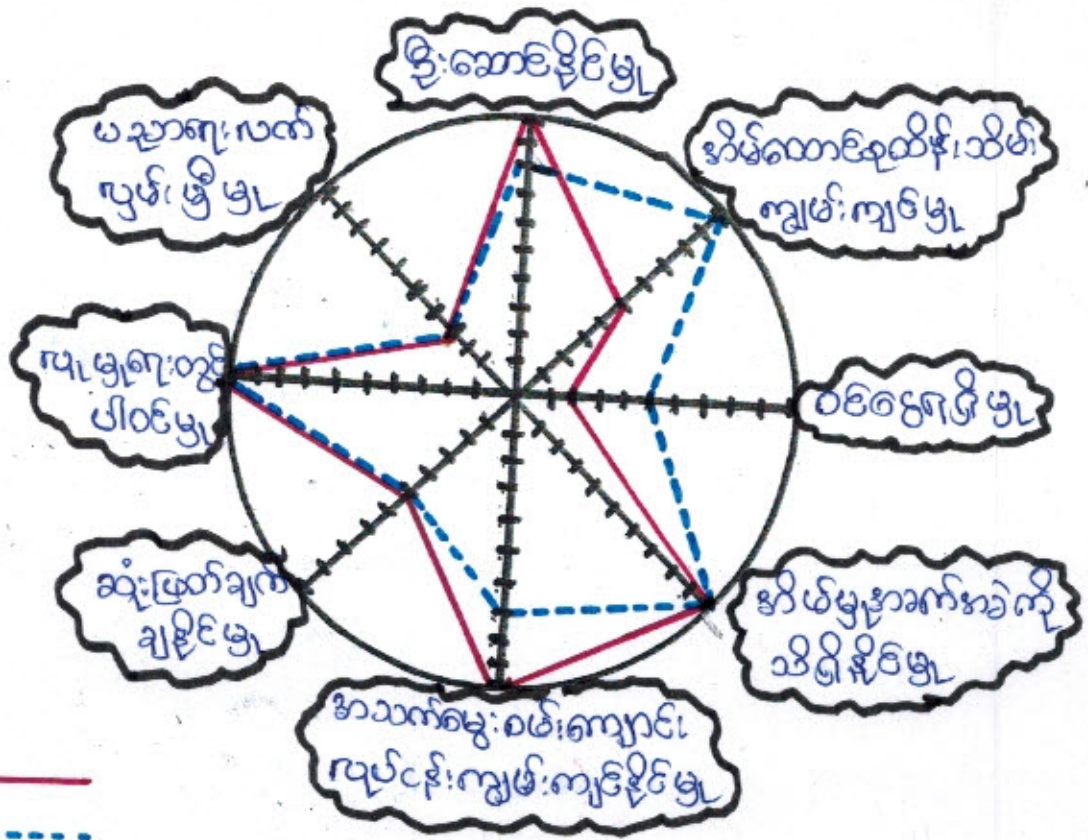

ပူးပေါင်းပါဝင်ဆွေးနွေးသူ = ကျား < ၂၆ >၊ မ < ၃၃ > = < ၅၉ >

“သုံးသပ်ချက်”

အမျိုးသမီးများ၏ လုပ်ငန်းခွင်၊ ဦးဆောင်ပိုင်မှု၊ အားနည်းနေပါသည်။ အမျိုးသမီးများ အတွက် အလုပ်အကိုင် အခွင့်အလမ်း၊ နည်းပါးပြီး ဝင်ငွေ ဗဟိုသော အိမ်မှုကိစ္စရပ်များကို လုပ်ကိုင်နေကြရပြီး မဝေဝာရဲ၊ မဆိုရဲ ဖြစ်ရာမှ ပါဝင်ခွင့်များ ဆုံးရှုံးနေရပါသည်။

အမျိုးသမီးအစိုးရသည် ပစ္စည်းလက်လှမ်းမီမှုများ ဖြစ်ပေါ်စေပြီး လုပ်ငန်းခွင်နှင့် လုပ်အားခ တန်းတူစေခြင်း၊ ဖွံ့ဖြိုးရေးလုပ်ငန်းများ ဆောင်ရွက်ရာတွင် အမျိုးသမီးများအား နေရာလေး၍ လက်တွဲ ခေါ်ယူခြင်းအား ဖြစ်စေရန် ဦးစားပါမည်။

ဇယားကောက်ချက်: ကျေးရွာမှ တင်ပြသော အခက်အခဲ အတားအဆီးများ

အမျိုးသားအဖွဲ့မှ တင်ပြသော အခက်အခဲ အတားအဆီးများ		အမျိုးသမီးအဖွဲ့မှ တင်ပြသော အခက်အခဲ အတားအဆီးများ	
၁	ကျေးရွာအခြေခံအဆောက်အအုံ၊ အခက်အခဲ	၁	ကျန်းမာရေး၊ အခက်အခဲ
၂	လမ်းပန်းဆက်သွယ်ရေး၊ အခက်အခဲ	၂	လမ်းပန်းဆက်သွယ်ရေး၊ အခက်အခဲ
၃	စားနပ်ရိက္ခာ၊ အခက်အခဲ	၃	အခြေခံအဆောက်အအုံ၊ အခက်အခဲ
၄	မီးလင်းရေး၊ အခက်အခဲ	၄	ပညာရေး၊ အခက်အခဲ
၅	ကျန်းမာရေး၊ အခက်အခဲ	၅	စားနပ်ရိက္ခာ၊ အခက်အခဲ

နောင်လာမည့် (၅)နှစ်အတွင်း ကျေးရွာဖွံ့ဖြိုးရေး မျှော်မှန်းလျာထားချက်များ

အမျိုးသားအဖွဲ့မှ တင်ပြသော မျှော်မှန်းချက်များ		အမျိုးသမီးအဖွဲ့ တင်ပြသော မျှော်မှန်းချက်များ	
၁	အခြေခံအဆောက်အအုံ၊ များ ဖွံ့ဖြိုးတိုးတက်လာစေရန်	၁	အခြေခံအဆောက်အအုံ၊ များ ဖွံ့ဖြိုးတိုးတက်လာစေရန်
၂	လမ်းပန်းဆက်သွယ်ရေး၊ ကောင်းမွန်လာစေရန်	၂	လမ်းပန်းဆက်သွယ်ရေး၊ ကောင်းမွန်လာစေရန်
၃	စားနပ်ရိက္ခာ၊ ဖွံ့ဖြိုးတိုးတက်လာစေရန်	၃	စားနပ်ရိက္ခာ၊ ဖွံ့ဖြိုးတိုးတက်လာစေရန်
၄	ကျန်းမာရေး၊ အခက်အခဲ၊ အတားအဆီး၊ လျော့နည်းလာစေရန်		

ကျေးရွာသည်ဖွံ့ဖြိုးမှုအားနည်းသော ကျေးရွာတစ်ရွာဖြစ်သောကြောင့် လိုအပ်ချက်များစွာ ရှိနေပါသည်။ ထိုမျှော်မှန်းချက်များမှာ ကျေးရွာရှိ အမျိုးသား/အမျိုးသမီးများ၏ တင်ပြဆွေးနွေးမှုများဖြစ်ပါသည်။ နောင်လာမည့် (၅)နှစ်အတွင်း ကျေးရွာဖွံ့ဖြိုးရေး မျှော်မှန်းလျာထားချက်များကို ကြည့်ခြင်းအားဖြင့် စီမံကိန်းအပေါ် ကျေးရွာသူ/သားများ၏ မျှော်မှန်းချက်ကို သိရှိနိုင်ပါသည်။

၁၃။ အစည်းအဝေးမှတ်တမ်းများ

(က)-၁။ အမျိုးသမီးကဏ္ဍအစည်းအဝေးမှတ်တမ်းနှင့် စစ်ဆေးရမည့်အချက်များ

၁။ အမျိုးသမီးကဏ္ဍ အစည်းအဝေးမှတ်တမ်း

စီမံကိန်းပထမနှစ်အတွက်ကျေးရွာမိတ်ဆက်အစည်းအဝေးပြုလုပ်ရန်ဖိတ်ကြားရာတွင်အမျိုးသမီးများအချိုးညီစွာပါဝင်ရန်ကျေးရွာတာဝန်ရှိသူများနှင့်အုပ်ချုပ်ရေးမှူးထံသို့ပြောကြားခဲ့ပါသည်။ အစည်းအဝေးတိုင်းတွင်အမျိုးသမီးများပြောကြားလိုသောအချက်များကိုလွတ်လပ်ပွင့်လင်းစွာပြောကြားနိုင်ကြောင်းကိုလည်းအသိပေးထားပါသည်။ ကျေးရွာအုပ်စုအဆင့်တွင်နှစ်စဉ်ပြုလုပ်သောလုပ်ငန်းများတွင်အမျိုးသမီးများတင်ပြတောင်းဆိုသောလုပ်ငန်းတစ်ခုပါဝင်မည်ဖြစ်ကြောင်းကိုလည်းပြောကြားခဲ့ပါသည်။ လုပ်ငန်းခွဲများအကောင်အထည်ဖော်ဆောင်ရွက်သောလုပ်ငန်းဖြစ်ပါကတူညီသောလုပ်ငန်းအတွက်တူညီသောလုပ်ခလစာများရှိမည်ကိုလည်းပြောကြားခဲ့ပါသည်။ စီမံကိန်းတွင်အမျိုးသမီး/သားခွဲခြားမှုများမရှိစေရန်ရည်ရွယ်ထားသည်ကိုလည်းပြောကြားမှုပြုလုပ်ခဲ့ပါသည်။ အမျိုးသမီးများ၏ဦးဆောင်နိုင်မှုနှင့်စီမံခန့်ခွဲမှုစွမ်းရည်များတိုးတက်လာစေရန်အတွက်ကော်မတီများထဲတွင်အမျိုးသမီးများ(၅၀%)ပါဝင်ရမည်ဖြစ်ပါသည်။ ဆပ်ကော်မတီတစ်ခုတိုင်းတွင်လည်းအနည်းဆုံးအမျိုးသမီးတစ်ဦးပါဝင်ရမည်ဖြစ်ပါသည်။ ကော်မတီဝင်အမျိုးသမီးများသည်တင်ပြဆွေးနွေးမှုများပြုလုပ်ခြင်း၊ ဆုံးဖြတ်ချက်ချခြင်းများပြုလုပ်ရမည်ဖြစ်ပါသည်။ အမျိုးသားများမှလည်းကူညီပံ့ပိုးပေးရမည်ဖြစ်ပါသည်။ ဒုတိယအကြိမ်အစည်းအဝေးများတွင်အမျိုးသမီးများသည်လိုအပ်ချက်အခက်အခဲများကိုလွတ်လပ်စွာဆွေးနွေးနိုင်ရန်အမျိုးသမီးသီးသန့်အုပ်စုများဖွဲ့ပြီးအခက်အခဲများဖော်ထုတ်ခြင်းကိုလည်းလုပ်ကိုင်ခဲ့ပါသည်။

၂။ ကျေးရွာမိတ်ဆက်အစည်းအဝေးတွင် အမျိုးသမီးကဏ္ဍအတွက် စောင့်ကြည့်စစ်ဆေးရမည့်အချက်များ

ကျေးရွာ/ကျေးရွာအုပ်စုအမည်- မဟောက်အောင်ကျေးရွာ၊ ကုန်းမြို့သား ကျေးရွာအုပ်စု

စဉ်	အကြောင်းအရာ	တွေ့ရှိချက်		မှတ်ချက်
		✓	✗	
၁။	အစည်းအဝေးတက်ရောက်လှသူများအား ကျား၊မ ရေးရာအခြေခံသဘောတရားများကို ရှင်းလင်းဆွေးနွေးခဲ့ပါသလား။	✓		
၂။	စီမံကိန်းပါဝင်သော ကျား၊မရေးရာ အကောင်အထည်ဖော်ရေး လိုအပ်ချက်(၅)ချက်ကို ရှင်းလင်းပြခဲ့ပါသလား။	✓		
၃။	အစည်းအဝေးခေါ်ယူရာတွင် အမျိုးသား/သမီးများ အချိုးညီစွာတက်ရောက်နိုင်ရေး အတွက်အသိပေးတိုက်တွန်း စည်းရုံးခဲ့တာမျိုးရှိခဲ့ပါသလား။	✓		
၄။	အမျိုးသမီးများ၏ စကားသံများပြောဆိုနိုင်ခွင့်များ ပိုမိုထွက်ပေါ်လာအောင် ဖန်တီးပေးခဲ့ပါသလား။	✓		
၅။	ဆပ်ကော်မတီဖွဲ့များ ဖွဲ့စည်းရာတွင်အမျိုးသမီးများနှင့် ပါဝင်ဖွဲ့စည်းရေး၊ ပူးပေါင်းပါဝင်ရေး ဦးဆောင်နိုင်ရေးအတွက် တွန်းအားပေးကူညီဆောက်ရွက်ခဲ့ပါသလား။	✓		
၆။	အစည်းအဝေးကို အမျိုးသား/သမီးများ အလွယ်တကူပါဝင်တက်ရောက်နိုင်သော အချိန်နှင့် နေရာများကိုရွေးချယ်ခြင်း၊ ထည့်သွင်းစဉ်းစားဆောက်ရွက်ခြင်းများတို့ကို လုပ်ဆောင်ခဲ့ပါသလား။	✓		
၇။	လူနည်းစု၊ ဆင်းရဲနွမ်းပါး၊ ထိခိုက်လွယ်သော အုပ်စုများကို အစည်းအဝေးမစတင်မှီ အချိန်များ က ရှာဖွေဖော်ထုတ်ခဲ့တာမျိုးများ ရှိပါသလား။	✓		

၈။	လူနည်းစု/ဆင်းရဲ/နွမ်းပါး/ထိခိုက်လွယ်သော အမျိုးသား/သမီးများထဲမှ အမျိုးကို အစည်းအဝေးတက်ရောက်နိုင်အောင် ဖိတ်ကြား ဆောင်ရွက်မှုမျိုးရှိခဲ့ပါသလား။	✓		
၉။	လူနည်းစု/ဆင်းရဲ/နွမ်းပါး/ထိခိုက်လွယ်သောအမျိုးသား/အမျိုးသမီးများနှင့် ကြုံတွေ့နေရ သောအခက်အခဲများကို သင်ဆွေးနွေး မေးမြန်းခဲ့တာမျိုး ရှိပါသလား။	✓		
၁၀။	အမျိုးသမီးများ ပြောဆိုတင်ပြနိုင်အောင် အချိန်ပေးရန်ကြိုတင်စီစဉ်ဆောင်ရွက်မှု မျိုးများဆောင်ရွက်ခဲ့တာများ ရှိပါသလား။	✓		
၁၁။	စီမံကိန်းလုပ်ငန်းခွဲများရှာဖွေဖော်ထုတ်ရာတွင် အမျိုးသား/သမီးများသီးခြားဆွေးနွေး ဖော်ထုတ်ဆောင်ရွက်ခဲ့တာမျိုး ရှိပါသလား။	✓		
၁၂။	ကျေးရွာစီမံကိန်း အထောက်အကူပြုကော်မတီဖွဲ့စည်းရာတွင် အမျိုးသမီး အမျိုးသား အချိုးညီမျှစွာ (၅၀:၅၀) ဖွဲ့စည်းနိုင်ခဲ့ပါသလား။ မဖွဲ့စည်းနိုင်ခဲ့ပါက မှတ်ချက်တွင် ရှင်းလင်းပါ။	✓		
၁၃။	ဆပ်ကော်မတီများတွင် အနည်းဆုံး အမျိုးသမီးအဖွဲ့ဝင် တစ်ဦးနှုန်းဖြင့် ပါဝင်ဖွဲ့စည်းနိုင်ခဲ့ပါသလား။ မဖွဲ့စည်းနိုင်ခဲ့ပါက မှတ်ချက်တွင် ရှင်းလင်းပါ။	✓		
၁၄။	ကျေးရွာ/ကျေးရွာအုပ်စု ဖွံ့ဖြိုးရေးစီမံချက် များတွင် အမျိုးသမီးများ ရွေးချယ်ဆုံးသည့် လုပ်ငန်းစီမံချက် အနည်းဆုံးတစ်ခုပါဝင်နိုင်ရေးအတွက် စည်းရုံးဆွေးနွေးမှုများ ပြုလုပ်ဆောင်ရွက်ခဲ့ပါသလား။	✓		
၁၅။	တက်ရောက်လာသူများအား အမျိုးသမီးများ၏ လိုအပ်ချက်များကို ဖြည့်ဆည်းပေးနိုင်ရန် အမျိုးသမီးရွေးချယ် လိုက်သောဦးစားပေးရွေး ချယ်မှုများ ကိုထောက်ပံ့ပေးသွားမည်ဖြစ်ကြောင်း အသိပေးပြောကြားခဲ့ပါသလား။	✓		
၁၆။	ရွေးချယ်လိုက်သော လူနည်းစု/ဆင်းရဲ/ မည်သို့အကျိုးပြုနိုင်မည်ဖြစ်ကြောင်း ပြောကြားခြင်း၊ မှတ်တမ်းတင်ခြင်းများတို့ကို ဆောင်ရွက်ခဲ့ပါသလား။	✓		
၁၇။	ကျေးရွာအုပ်စုအဆင့် အစည်းအဝေးပြုလုပ်ရာတွင် အုပ်စု စီ/ထောက် ကော်မတီဝင်များကို ကျား၊မရေးရာလိုအပ်ချက်များ အကြောင်းကိုရှင်းလင်းပြောကြားခဲ့ပါသလား။	✓		
၁၈။	ကျေးရွာအုပ်စုအဆင့် အစည်းအဝေးပြုလုပ်ရာတွင် အုပ်စု စီ/ထောက် ကော်မတီဝင်များ အားလုံး တက်ရောက်နိုင်မှု ရှိ/မရှိ စစ်ဆေးခဲ့ပါသလား။ မတက်ရောက်နိုင်ခဲ့ပါက မှတ်ချက်တွင် ရှင်းလင်းပါ။	✓		

ပုံစံ-၁ ကျေးရွာအခြေခံအချက်အလက်များ (Form PC 1)

လမ်းညွှန်ချက်/ ကျေးရွာတစ်ရွာသို့ ပထမဆုံး မိတ်ဆက်ရေးသွားရောက်သောအခါ လူထုစည်းရုံးရေးမှူးသည် ကျေးရွာခေါင်းဆောင်များအားကျေးရွာအချက်အလက်များကိုပေတ္တာရပ်ခံ၍တောင်းခံရသည်။ ဤအချက်အလက်များကိုစီမံကိန်းမိတ်ဆက်အစည်းဝေးပတ်ဝီတောင်းခံရမည်။ စီမံကိန်းမိတ်ဆက်အစည်းဝေးတွင် လူထုစည်းရုံးရေးမှူးသည် ဤအချက်အလက်များအားစစ်ဆေးပြီးမှန်ကန်အောင်ပြုလုပ်ရမည်။ ပြီးနောက်တွင် လူထုစည်းရုံးရေးမှူးမှ သတင်းအချက်အလက်ထံသို့ Tablets မှတစ်ဆင့်ဖြည့်သွင်းရမည်။

ကျေးရွာအုပ်ချုပ်ရေးမှူးအမည်	ဦး မောင်ကျော်	ကျေးရွာအုပ်ချုပ်ရေးမှူး၏ဖုန်းနံပါတ်	လူထုစည်းရုံးရေးမှူး၏အမည်
ပြည်နယ်/တိုင်းဒေသကြီး	ဗစ်ကဒိုင်း	မြို့နယ်/ဦးမောင်	ကျေးရွာ မြဟောင်းရွာ

က. လူဦးရေ

လူမျိုးစု	အိမ်ထောင်စုအရေအတွက်	ကိုးကွယ်သည့်ဘာသာ	အိမ်ထောင်စုအရေအတွက်
လူမျိုးစု (၁) ကုန်း	၉	ဘာသာ(၁) ဗုဒ္ဓ	၉
လူမျိုးစု (၂)		ဘာသာ(၂)	
လူမျိုးစုရော		ဘာသာရော	

	အမျိုးသား(အရေအတွက်)	အမျိုးသမီး(အရေအတွက်)
လူဦးရေ	၃၉	၂၉
အိမ်ထောင်ဦးစီး	၈	၁

(ခ) လက်လှမ်းမီအသုံးပြုနိုင်သည့်အဆောက်အဦများ

ဗဟုသုတကျောင်း	အမှတ်ခြံပေါ	ကျန်းမာရေး	အမှတ်ခြံပေါ	ဘာသာရေးအဆောက်အဦ	အမှတ်ခြံပေါ
အထက်တန်းကျောင်း	<input type="checkbox"/>	ဆေးရုံ	<input type="checkbox"/>	စေတီ	<input type="checkbox"/>
အလယ်တန်းကျောင်း	<input type="checkbox"/>	ကျန်းမာရေးဌာန	<input type="checkbox"/>	ဘုန်းကြီးကျောင်း	<input type="checkbox"/>
မူလတန်းကျောင်း	<input type="checkbox"/>	ကျန်းမာရေးဌာနခွဲ	<input type="checkbox"/>	ဟိန္ဒူဘုရားကျောင်း	<input type="checkbox"/>
မူကြိုကျောင်း	<input type="checkbox"/>	ဆေးပေးခန်း	<input type="checkbox"/>	ခရစ်ယာန်ကျောင်း	<input type="checkbox"/>
အခြား	<input type="checkbox"/>	အခြား	<input type="checkbox"/>	ဗလီ	<input type="checkbox"/>
				အခြား	<input type="checkbox"/>
မှတ်ချက်		မှတ်ချက်		မှတ်ချက်	

လူထုဝဟိုပြုစီမံကိန်းစီမံကိန်းလက်ခွဲ
အပိုင်း-၃ ၂၉.၉.၂၀၁၅

(ဂ) ကျွမ်းကျင်သူများမှတ်တမ်း ၊ ကျေးရွာတွင်နေထိုင်သော သို့မဟုတ် တခြားရွာမှလာရောက်သောကျွမ်းကျင်သူများ

(၁)စာသင်ကျောင်း			(၂)ကျန်းမာရေး			(၃)လက်မှုပညာရှင်		
	ရွာတွင်နေထိုင်သူ	အခြားရွာမှလာသူ		ရွာတွင်နေထိုင်သူ	အခြားရွာမှလာသူ		ရွာတွင်နေထိုင်သူ	အခြားရွာမှလာသူ
မူလတန်းပြဆရာဆရာမ	<input type="checkbox"/>	<input type="checkbox"/>	ဆရာဝန်	<input type="checkbox"/>	<input type="checkbox"/>	လက်သမား	<input type="checkbox"/>	<input type="checkbox"/>
အထက်တန်းပြဆရာဆရာမ	<input type="checkbox"/>	<input type="checkbox"/>	လက်ထောက်ကျန်းမာရေးပျူ	<input type="checkbox"/>	<input type="checkbox"/>	ပန်းရံ	<input type="checkbox"/>	<input type="checkbox"/>
အလက်တန်းပြဆရာဆရာမ	<input type="checkbox"/>	<input type="checkbox"/>	အမျိုးသမီးကျန်းမာရေးဆရာမ	<input type="checkbox"/>	<input type="checkbox"/>	လျှပ်စစ်ဆိုင်ရာ	<input type="checkbox"/>	<input type="checkbox"/>
မူကြိုဆရာဆရာမ	<input type="checkbox"/>	<input type="checkbox"/>	အရံသားဗွား	<input type="checkbox"/>	<input type="checkbox"/>	ရေပိုက်သွယ်သူ	<input type="checkbox"/>	<input type="checkbox"/>
အခြား	<input type="checkbox"/>	<input type="checkbox"/>	ပြည်သူ့ကျန်းမာရေးလုပ်သား (၁)/(၂)	<input type="checkbox"/>	<input type="checkbox"/>	စက်ပြင်ဆရာ	<input type="checkbox"/>	<input type="checkbox"/>
မှတ်ချက်				မှတ်ချက်				

(ဃ) ကျေးရွာသို့ ရောက်ရှိနိုင်သည့်လမ်းအခြေအနေ /ကျေးရွာတစ်ရွာသည် ၎င်း၏ကျေးရွာအုပ်စုနှင့် ဆက်သွယ်ထားသော လမ်းအခြေအနေ (အောက်ပါတို့ကိုပိုင်းပါ)

ကျောက်ကြမ်းလမ်း ကတ္တရာလမ်း ကွန်ကရစ်လမ်း မော်တော်ဆိုင်ကယ်လမ်း
ကျောက်ခင်းလမ်း မြေသားလမ်း လူသွားလမ်း အခြား _____

(င) ကျေးရွာဖွံ့ဖြိုးမှုစီမံချက်

- (၁) လူထုဝဟိုပြုစီမံကိန်းမစတင်မီ ဤကျေးရွာတွင်ကျေးရွာဖွံ့ဖြိုးမှု စီမံချက်ရှိခဲ့ပါသလား? ပိုင်းပါ
ရှိပါသည်/မရှိပါ/မသိပါ
- (၂) ရှိခဲ့ပါလျှင် ဤစီမံချက်ကို မည်သည့် ခုနှစ်တွင်ပြင်ဆင်ခဲ့ပါသနည်း? နှစ်-----/မသိပါ
- (၃) ဤစီမံချက်ကို မြို့နယ်မှအတည်ပြုခဲ့ပါသလား? ပြုခဲ့ပါသည်/မပြုခဲ့ပါ /မသိပါ

(စ) ခရီးအကွာအဝေး

- (၁) ဤကျေးရွာ၏ဝဟိုမှ၎င်းကျေးရွာအုပ်စု၏ဝဟိုအထိခရီးခိုင်မည်မျှကွာဝေးသနည်း? ပိုင်-----/မသိပါ
- (၂) ဤကျေးရွာမှ ၎င်းကျေးရွာအုပ်စုဝဟိုအထိသွားလာရာတွင်ကြာမြင့်သည့်အချိန် -----မိနစ်-----နာရီ

ခြောက်သွေ့ရာသီတွင်ကြာချိန် ၃၅ မိနစ် -----ထော်လာရီ/မော်တော်ဆိုင်ကယ်/ခြေလျှင်/လား/မော်တော်တုတ်/
အခြား-----
မိုးရာသီတွင်ကြာချိန် ၁ နာရီ ၂၀ မိနစ် -----ထော်လာရီ/မော်တော်ဆိုင်ကယ်/ခြေလျှင်/လား/မော်တော်တုတ်/
အခြား-----

(ဆ) ဝတ်ဝန်းကျင်ဆိုင်ရာသဘာဝဘေးအန္တရာယ် -

ဤကျေးရွာတွင်ကြေးခြင်းကဲ့သို့ သဘာဝဘေးအန္တရာယ်ကျရောက်ဖူးခြင်းရှိပါသလား။
မရှိပါ ရှိပါသည် ရှိလျှင်ဖော်ပြပါ ၁၅.၅.၂၀၁၅

လူထုတော်ပြုစီမံကိန်းစီမံကိန်းလက်စွဲ
အပိုင်း-၃ ၂၉.၉.၂၀၁၅

(ခ) ကျေးရွာတွင် စွဲစည်းထားသော အဖွဲ့အစည်းများ
လူထုတော်ပြုစီမံကိန်းမတိုင်မီ ဤကျေးရွာတွင် ကျေးရွာဖွံ့ဖြိုးရေးအတွက် အစိုးရ(သို့)ရွာသားများကိုယ်တိုင်(သို့) စီမံကိန်းတစ်ခုခုမှ
စွဲစည်းထားသည့် အဖွဲ့အစည်းများရှိပါသလား။

- (၁)-----
- (၂)-----

ကျေးရွာခေါင်းဆောင်

အမည် ဦးမောင်ကျော်

လက်မှတ်  နေ့စွဲ ၂၀-၂-၂၀၁၆

လူထုစည်းရုံးရေးမှူး

အမည် ဒေါ်ခိုင်ခင်ခိုင်

လက်မှတ်  နေ့စွဲ ၂၀-၂-၂၀၁၆



ပုံစံ - ၈ - ၁ ကျေးရွာအခြေခံအချက်အလက်များ (Form PC 1)

လမ်းညွှန်ချက်၊ ကျေးရွာတစ်ရွာသို့ ပထမဆုံးမိတ်ဆက်ခရီး သွားရောက်သောအခါ လူထုစည်းရုံးရေးမှူးသည် ကျေးရွာခေါင်းဆောင်များအား ကျေးရွာအချက်အလက်များကို မေတ္တာရပ်ခံ၍ တောင်းခံရသည်။ ဤအချက်အလက်များကို စီမံကိန်းမိတ်ဆက်အစည်းဝေးမတိုင်မီတောင်းခံရမည်။ စီမံကိန်းမိတ်ဆက်အစည်းဝေးတွင် လူထုစည်းရုံးရေးမှူးသည် ဤအချက်အလက်များအား စစ်ဆေးပြီး မှန်ကန်အောင်ပြုလုပ်ရမည်။ ပြီးနောက်တွင် လူထုစည်းရုံးရေးမှူးမှ သတင်းအချက်အလက်ထဲသို့ Tablets မှ တစ်ဆင့် ဖြည့်သွင်းရမည်။

ကျေးရွာခေါင်းဆောင် အမည် ဦးဖောဇိကကျော်	ကျေးရွာခေါင်းဆောင်၏ ဖုန်းနံပါတ် -	လူထုစည်းရုံးရေးမှူး၏ အမည် စန်ကျော်စွာ
ပြည်နယ်၊ တိုင်းဒေသကြီး၊ မြို့နယ် မန္တလေး	ကျေးရွာအုပ်စု များသား -	ကျေးရွာ ပ-ဖောက်ကဏ္ဍသား -

က။ လူဦးရေ

လူမျိုးစု	အိမ်ထောင်စုအရေအတွက်	ကိုးကွယ်သည့်ဘာသာ	အိမ်ထောင်စုအရေအတွက်
လူမျိုးစု (၁) - ကုန်စား	၉	ဘာသာ (၁) - ဗုဒ္ဓ	၉
လူမျိုးစု (၂) -----		ဘာသာ (၂) -----	
လူမျိုးစု (၃) -----		ဘာသာ (၃) -----	
လူမျိုးစုရော -----		ဘာသာရော -----	
အခြား	အရေအတွက်		
မသန်စွမ်းသူများ			
သက်ကြီးရွယ်အိုများ (၆၅ နှစ် နှင့် အထက်)	၄		
စစ်ဘေးရှောင်			

	အမျိုးသား (အရေအတွက်)	အမျိုးသမီး (အရေအတွက်)
လူဦးရေ		
လူမျိုးစု (၁) - ကုန်စား	၃၄	၃၀
လူမျိုးစု (၂) -----		
လူမျိုးစု (၃) -----		
အခြား		
အိမ်ထောင်ဦးစီး	၈	၁

(ခ) အခြေခံအဆောက်အအုံ အသုံးအဆောင်များ

စာသင်ကျောင်း	အမှတ် ခြံစိပါ	ကျန်းမာရေး	အမှတ် ခြံစိပါ	ဘာသာရေး အဆောက် အအုံများ	အမှတ် ခြံစိပါ
အထက်တန်းကျောင်း	<input type="checkbox"/>	ဆေးရုံ	<input type="checkbox"/>	စေတီ	<input type="checkbox"/>
အလယ်တန်းကျောင်း	<input type="checkbox"/>	ကျန်းမာရေးဌာန	<input type="checkbox"/>	ဘုန်းကြီးကျောင်း	<input type="checkbox"/>
မူလတန်းကျောင်း	<input type="checkbox"/>	ကျန်းမာရေးဌာနခွဲ	<input type="checkbox"/>	ဟိန္ဒူဘုရားကျောင်း	<input type="checkbox"/>
မူကြိုကျောင်း	<input type="checkbox"/>	ဆေးပေးခန်း	<input type="checkbox"/>	ခရစ်ယာန်ကျောင်း	<input type="checkbox"/>
အခြား	<input type="checkbox"/>	အခြား	<input type="checkbox"/>	ဝလံ	<input type="checkbox"/>
မှတ်ချက်		မှတ်ချက်		အခြား	<input type="checkbox"/>
				မှတ်ချက်	

(ဂ) ကျွမ်းကျင်သူများမှတ်တမ်း (ကျေးရွာတွင်နေထိုင်သော သို့မဟုတ် တခြားရွာမှလာရောက်သော ကျွမ်းကျင်သူများ)

(၁) စာသင်ကျောင်း			(၂) ကျန်းမာရေး			(၃) လက်မှုပညာရှင်		
	ရွာတွင် နေ ထိုင်သူ	အခြား ရွာမှ လာသူ		ရွာတွင် နေ ထိုင်သူ	အခြား ရွာမှ လာသူ		ရွာတွင် နေ ထိုင်သူ	အခြား ရွာမှ လာသူ
မူလတန်းပြဆရာ/မ	<input type="checkbox"/>	<input type="checkbox"/>	ဆရာဝန်	<input type="checkbox"/>	<input type="checkbox"/>	လက်သမား	<input type="checkbox"/>	<input type="checkbox"/>
အထက်တန်းပြဆရာ/မ	<input type="checkbox"/>	<input type="checkbox"/>	လက်ထောက် ကျန်းမာရေးမှူး	<input type="checkbox"/>	<input type="checkbox"/>	ပန်းရံ	<input type="checkbox"/>	<input type="checkbox"/>
အလယ်တန်းပြဆရာ/မ	<input type="checkbox"/>	<input type="checkbox"/>	အမျိုးသမီးကျန်းမာရေး ဆရာမ	<input type="checkbox"/>	<input type="checkbox"/>	လှုပ်စစ်ကျွမ်းကျင် မီးသမား	<input type="checkbox"/>	<input type="checkbox"/>
မူကြိုဆရာ/မ	<input type="checkbox"/>	<input type="checkbox"/>	သားဖွားဆရာမ	<input type="checkbox"/>	<input type="checkbox"/>	ရေပိုက်သွယ်သူ	<input type="checkbox"/>	<input type="checkbox"/>
အခြား	<input type="checkbox"/>	<input type="checkbox"/>	ပြည်သူ့ကျန်းမာရေးလုပ်သား	<input type="checkbox"/>	<input type="checkbox"/>	စက်ပြင်ဆရာ	<input type="checkbox"/>	<input type="checkbox"/>
မှတ်ချက်			မှတ်ချက်			မှတ်ချက်		

(ဃ) ကျေးရွာသို့ ရောက်ရှိနိုင်သည့် လမ်းအခြေအနေ / ကျေးရွာတစ်ရွာသည် ၎င်း၏ ကျေးရွာအုပ်စုနှင့် ဆက်သွယ်ထားသော လမ်းအခြေအနေ (အောက်ပါတို့ကိုပိုင်းပါ)

ကျောက်ကြမ်းလမ်း ကတ္တရာလမ်း ကွန်ကရစ်လမ်း မော်တော်ဆိုင်ကယ်လ်
 ကျောက်ခင်းလမ်း မြေသားလမ်း လူသွားလမ်း အခြား _____

(င) ကျေးရွာဖွံ့ဖြိုးမှုစီမံချက်

(၁) လူထုဗဟိုပြုစီမံကိန်းမစတင်မီ ဤကျေးရွာတွင်ကျေးရွာဖွံ့ဖြိုးမှု စီမံချက်ရှိခဲ့ပါသလား? ပိုင်းပါ
 ရှိပါသည် / မရှိပါ / မသိပါ

(၂) ရှိခဲ့ပါလျှင် ဤစီမံချက်ကို မည်သည့် ခုနှစ်တွင်ပြင်ဆင်ခဲ့ပါသနည်း? နှစ်-၇ / မသိပါ

(၃) ဤစီမံချက်ကို မြို့နယ်မှအတည်ပြုခဲ့ပါသလား? ပြုခဲ့ပါသည် / မပြုခဲ့ပါ / မသိပါ

(စ) ခရီးအကွာအဝေး

(၁) ဤကျေးရွာ၏ဗဟိုမှ ၎င်းကျေးရွာအုပ်စု၏ဗဟိုအထိ ခရီးမိုင်မည်မျှကွာဝေးသနည်း? မိုင်-၃.၅၅ / မသိပါ

(၂) ဤကျေးရွာမှ ၎င်းကျေးရွာအုပ်စုဗဟိုအထိ သွားလာရာတွင်ကြာမြင့်သည့်အချိန်။
 ခြောက်သွေ့ရာသီတွင်ကြာချိန်-၃၅ မိနစ် ထော်လာဂျီ/မော်တော်ဆိုင်ကယ်/ခြေလျင်/လား/မော်တော်ဘုတ်/
 အခြား-
 မိုးရာသီတွင်ကြာချိန်-၄၅ မိနစ် ထော်လာဂျီ/မော်တော်ဆိုင်ကယ်/ခြေလျင်/လား/မော်တော်ဘုတ်/
 အခြား-
 မော်တော်ဆိုင်ကယ်

(ဆ) ပတ်ဝန်းကျင်ဆိုင်ရာ သဘာဝဘေးအန္တရာယ်

ဤကျေးရွာတွင် ရေကြီးခြင်းကဲ့သို့ သဘာဝဘေးအန္တရာယ်ကျရောက်ဖူးခြင်း ရှိပါသလား။
 မရှိပါ ရှိပါသည် ရှိလျှင်ဖော်ပြပါ-ရေကြီးခြင်း

(ဇ) ကျေးရွာတွင် ဖွဲ့စည်းထားသော အဖွဲ့အစည်းများ

လူထုဗဟိုပြုစီမံကိန်းမစတင်မီ ဤကျေးရွာတွင် ကျေးရွာဖွံ့ဖြိုးရေးအတွက် အစိုးရ (သို့) ရွာသားများကိုယ်တိုင်(သို့) စီမံကိန်းတစ်ခုခုမှ ဖွဲ့စည်းထားသည့် အဖွဲ့အစည်းများရှိပါသလား။

(၁) _____
 (၂) _____

(ဈ) အထွေထွေအုပ်ချုပ်ရေး ဦးစီးဌာန (GAD) မှ မှတ်တမ်းတင်ထားခြင်း

ဤကျေးရွာသည် အထွေထွေအုပ်ချုပ်ရေး ဦးစီးဌာန (GAD) မှ မှတ်တမ်းတင်ထားမှု ရှိပါသလား။

မရှိပါ ရှိပါသည်

ကျေးရွာခေါင်းဆောင်

အမည်-ဦး ရွှေသန်းကျော်

လက်မှတ်-[Signature] နေ့စွဲ-၇.၁.၂၀၁၇

လူထုစည်းရုံးရေးမှူး

အမည်-ဒေါ်ခင်အေး

လက်မှတ်-[Signature] နေ့စွဲ-၇.၁.၂၀၁၇



လူထုဗဟိုပြု စီမံကိန်း

ပုံစံ- စ-၁ ကျေးရွာအခြေခံအချက်အလက်များ (Form PC 1)

လမ်းညွှန်ချက်၊ ကျေးရွာတစ်ရွာသို့ ပထမဆုံးမိတ်ဆက်ခရီးသွားရောက်သောအခါ လူထုစည်းရုံးရေးမှူးသည် ကျေးရွာခေါင်းဆောင်များအားကျေးရွာအချက်အလက်များကိုမေတ္တာရပ်ခံ၍တောင်းခံရသည်။ ဤအချက်အလက်များကိုစီမံကိန်းမိတ်ဆက်အစည်းဝေးမတိုင်မီတောင်းခံရမည်။ စီမံကိန်းမိတ်ဆက်အစည်းဝေးတွင် လူထုစည်းရုံးရေးမှူးသည် ဤအချက်အလက်များအားစစ်ဆေးပြီးမှန်ကန်အောင်ပြုလုပ်ရမည်။ ပြီးနောက်တွင် လူထုစည်းရုံးရေးမှူးမှ သတင်းအချက်အလက်ထဲသို့ Tablets မှတစ်ဆင့် ဖြည့်သွင်းရမည်။

ကျေးရွာအုပ်ချုပ်ရေးမှူးအမည် ဦးအောင်ကျော် ကျေးရွာအုပ်ချုပ်ရေးမှူး၏ဖုန်းနံပါတ် ၀၇ လူထုစည်းရုံးရေးမှူး၏အမည် ဒေါ်ခင်ခင်

ပြည်နယ်/တိုင်းဒေသကြီး ဇင်နွှင်း မြို့နယ် ဗိုလ်မောင် ကျေးရွာအုပ်စု မုဒုံ ကျေးရွာ မဟောက်ရွာခင်း

က။ လူဦးရေ

လူမျိုးစု	အိမ်ထောင်စုအရေအတွက်	ကိုးကွယ်သည့်ဘာသာ	အိမ်ထောင်စုအရေအတွက်
လူမျိုးစု (၁) <u>ကန်နိုင်း</u>	<u>၉</u>	ဘာသာ(၁) <u>ဗုဒ္ဓ</u>	<u>၉</u>
လူမျိုးစု (၂)-----		ဘာသာ(၂)-----	
လူမျိုးစု (၃)-----		ဘာသာ(၃)-----	
လူမျိုးစုရော-----		ဘာသာရော-----	
	အရေအတွက်		
မသန်စွမ်းသူများ			
သက်ကြီးရွယ်အိုများ (၆၅ နှစ် နှင့်အထက်)	<u>၄</u>	<u>၈ (၂၂၂၅၂)</u>	
စစ်ဘေးရှောင်			

	အမျိုးသား(အရေအတွက်)	အမျိုးသမီး(အရေအတွက်)
လူဦးရေ	<u>၃၅</u>	<u>၂၉</u>
လူမျိုးစု (၁) <u>ကန်နိုင်း</u>	<u>၃၅</u>	<u>၂၉</u>
လူမျိုးစု (၂)-----		
လူမျိုးစု (၃)-----		
အိမ်ထောင်ဦးစီး	<u>၈</u>	<u>၁</u>

(ခ) အခြေခံအဆောက်အအုံ အသုံးအဆောင်များ

စာသင်ကျောင်း	အမှတ်ခြံပေါ	ကျန်းမာရေး	အမှတ်ခြံပေါ	ဘာသာရေးအဆောက်အအုံများ	အမှတ်ခြံပေါ
အထက်တန်းကျောင်း	<input type="checkbox"/>	ဆေးရုံ	<input type="checkbox"/>	ဇေတီ	<input type="checkbox"/>
အလယ်တန်းကျောင်း	<input type="checkbox"/>	ကျန်းမာရေးဌာန	<input type="checkbox"/>	ဘုန်းကြီးကျောင်း	<input type="checkbox"/>
မူလတန်းကျောင်း	<input type="checkbox"/>	ကျန်းမာရေးဌာနခွဲ	<input type="checkbox"/>	ဟိန္ဒူဘုရားကျောင်း	<input type="checkbox"/>
မူကြိုကျောင်း	<input type="checkbox"/>	ဆေးပေးခန်း	<input type="checkbox"/>	ခရစ်ယာန်ကျောင်း	<input type="checkbox"/>



လူထုဗဟိုပြု စီမံကိန်း

အခြား	<input type="checkbox"/>	အခြား	<input type="checkbox"/>	ဗလီ	<input type="checkbox"/>
				အခြား	<input type="checkbox"/>
မှတ်ချက်		မှတ်ချက်		မှတ်ချက်	

(ဂ) ကျွမ်းကျင်သူများမှတ်တမ်း (ကျေးရွာတွင်နေထိုင်သော သို့မဟုတ် တခြားရွာမှလာရောက်သောကျွမ်းကျင်သူများ)

(၁) စာသင်ကျောင်း			(၂) ကျန်းမာရေး			(၃) လက်မှုပညာရှင်		
	ရွာတွင်နေထိုင်သူ	အခြားရွာမှလာသူ		ရွာတွင်နေထိုင်သူ	အခြားရွာမှလာသူ		ရွာတွင်နေထိုင်သူ	အခြားရွာမှလာသူ
မူလတန်းပြဆရာ/မ	<input type="checkbox"/>	<input type="checkbox"/>	ဆရာဝန်	<input type="checkbox"/>	<input type="checkbox"/>	လက်သမား	<input checked="" type="checkbox"/>	<input type="checkbox"/>
အထက်တန်းပြဆရာ/မ	<input type="checkbox"/>	<input type="checkbox"/>	လက်ထောက် ကျန်းမာရေးမှူး	<input type="checkbox"/>	<input type="checkbox"/>	ပန်းရံ	<input type="checkbox"/>	<input type="checkbox"/>
အလယ်တန်းပြဆရာ/မ	<input type="checkbox"/>	<input type="checkbox"/>	အမျိုးသမီးကျန်းမာရေးဆရာမ	<input type="checkbox"/>	<input type="checkbox"/>	လျှပ်စစ်ကျွမ်းကျင်၊ စီးသမား	<input type="checkbox"/>	<input type="checkbox"/>
မူကြိုဆရာ/မ	<input type="checkbox"/>	<input type="checkbox"/>	သားဖွားဆရာမ	<input type="checkbox"/>	<input type="checkbox"/>	ရေပိုက်သွယ်သူ	<input type="checkbox"/>	<input type="checkbox"/>
အခြား	<input type="checkbox"/>	<input type="checkbox"/>	ပြည်သူ့ကျန်းမာရေးလုပ်သား	<input type="checkbox"/>	<input type="checkbox"/>	စက်ပြင်ဆရာ	<input type="checkbox"/>	<input type="checkbox"/>
မှတ်ချက်			မှတ်ချက်			မှတ်ချက်		

(ဃ) ကျေးရွာသို့ ရောက်ရှိနိုင်သည့်လမ်းအခြေအနေ / ကျေးရွာတစ်ရွာသည် ၎င်း၏ကျေးရွာအုပ်စုနှင့် ဆက်သွယ်ထားသော လမ်းအခြေအနေ (အောက်ပါဟိုက်ကိုပိုင်းပါ)

ကျောက်ကြမ်းလမ်း ကတ္တရာလမ်း ကွန်ကရစ်လမ်း မော်တော်ဆိုင်ကယ်လမ်း
 ကျောက်ခင်းလမ်း မြေသားလမ်း လူသွားလမ်း အခြား _____

(င) ကျေးရွာဖွံ့ဖြိုးမှုစီမံချက်

(၁) လူထုဗဟိုပြုစီမံကိန်းမစတင်မီ ဤကျေးရွာတွင်ကျေးရွာဖွံ့ဖြိုးမှု စီမံချက်ရှိခဲ့ပါသလား? ရှိပါသည်/မရှိပါ/မသိပါ

(၂) ရှိခဲ့ပါလျှင် ဤစီမံချက်ကို မည်သည့် ခုနှစ်တွင်ပြင်ဆင်ခဲ့ပါသနည်း? နှစ်-----/မသိပါ

(၃) ဤစီမံချက်ကို မြို့နယ်မှအတည်ပြုခဲ့ပါသလား? ပြုခဲ့ပါသည်/မပြုခဲ့ပါ/မသိပါ

(စ) ခရီးအကွာအဝေး

(၁) ဤကျေးရွာ၏ဗဟိုမှ၎င်းကျေးရွာအုပ်စု၏ဗဟိုအထိခရီးမိုင်မည်မျှကွာဝေးသနည်း? မိုင်-----/မသိပါ

(၂) ဤကျေးရွာမှ ၎င်းကျေးရွာအုပ်စုဗဟိုအထိသွားလာရာတွင်ကြာမြင့်သည့်အချိန်။

ခြောက်ခွေ့ရာသီတွင်ကြာချိန် ၁၅ မိနစ် ----- ထော်လာဂျီ/မော်တော်ဆိုင်ကယ်/ခြေလျှင်/လား/မော်တော်ဘုတ်/
 အခြား -----

မိုးရာသီတွင်ကြာချိန် ၄၅ မိနစ် ----- ထော်လာဂျီ/မော်တော်ဆိုင်ကယ်/ခြေလျှင်/လား/မော်တော်ဘုတ်/
 အခြား -----

(ဆ) ပတ်ဝန်းကျင်ဆိုင်ရာသဘာဝဘေးအန္တရာယ်

ဤကျေးရွာတွင်ရေကြီးခြင်းကဲ့သို့ သဘာဝဘေးအန္တရာယ်ကျရောက်ဖူးခြင်းရှိပါသလား။
 မရှိပါ ရှိပါသည် ရှိလျှင်ဖော်ပြပါ ကျေးရွာ၊ လမ်းပမာဏ

(ဇ) ကျေးရွာတွင် စွဲစည်းထားသော အဖွဲ့အစည်းများ



လူထုဗဟိုပြု စီမံကိန်း

လူထုဗဟိုပြုစီမံကိန်းမတိုင်မီ ဤကျေးရွာတွင် ကျေးရွာဖွံ့ဖြိုးရေးအတွက် အစိုးရ(သို့)ရွာသားများကိုယ်တိုင်(သို့) စီမံကိန်းတစ်ခုခုမှ ဖွဲ့စည်းထားသည့် အဖွဲ့အစည်းများရှိပါသလား။

(၁)-----

(၂)-----

ကျေးရွာခေါင်းဆောင်

အမည် ဦးဖောင်ကျော်

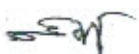
လက်မှတ်  နေ့စွဲ ၂၀.၁၀.၂၀၁၇

လူထုစည်းရုံးရေးမှူး

အမည် ခင်အောင်စွယ်

လက်မှတ်  နေ့စွဲ ၂၀.၁၀.၂၀၁၇



လူ့ထုလုပ်ပြုစီမံကိန်းစီမံကိန်းလက်စွဲ
အပိုင်း ၃ ၂၉.၂၀၁၅

ပုံစံ ၈-၂ - စီမံကိန်းစက်ဝန်းအချိန်ဇယား (PC 2)

လမ်းညွှန်ချက် လက်ဆိုင်ရာလူထုစည်းရုံးရေးများ/လက်ထောက်နည်းပညာနည်းပညာများမှ စီမံကိန်းစက်ဝန်းအဆင့်တစ်ခုစီ ပြီးစီးတိုင်ကျေးရွာနှင့် ကျေးရွာအုပ်စု အတွက် ပုံစံ ၈-၂ ပြုစီမံကိန်းစက်ဝန်းအချိန်ဇယား

စည်းရုံးရေးများ/ဝန်ထမ်း အမည် **ဖော်ဒိုင်ခင်ဦး**

နေ့စွဲ **၂၀.၂.၂၀၁၆**

ပြည်နယ်/တိုင်း **မစ်ကူင်း** မြို့နယ် **မောက်မောက်** ကျေးရွာအုပ်စု **ကျေးရွာ များလယ် + မလှကက်ရွာကင်း**

စက်ဝန်းအားအမှတ်ဖြစ်ပါ မှ စက်ဝန်း(၁) စက်ဝန်း(၂) စက်ဝန်း(၃) စက်ဝန်း(၄)

စီမံကိန်းစီမံကိန်းအဆင့်များ	နေ့စွဲ		အစည်းအဝေးတွင်တက်ရောက်သူအရေအတွက်			
	စတင်သည့်နေ့	ပြီးဆုံးသည့်နေ့	အမျိုးသားအရေအတွက်	အမျိုးသမီးအရေအတွက်	အိမ်ထောင်စုအရေအတွက်	လူမျိုးစုတက်ရောက်သူ အရေအတွက်နှင့် လူမျိုးစုအမည်
၁. ကျေးရွာစီမံကိန်း မိတ်ဆက်အစည်းအဝေး	၂၀.၂.၂၀၁၆		၃၇	၂၄	၅၈	ကျန်း၊ ၂၅
၂. ကျေးရွာဖွံ့ဖြိုးရေး စီမံချက်ရေးဆွဲခြင်း အစည်းအဝေး	၂၀.၂.၂၀၁၆	၂၀.၂.၂၀၁၆	၃၉	၃၅	၅၈	ကျန်း၊ ၂၄
၃. ကျေးရွာအုပ်စု လုပ်ငန်း ဆုံးဖြတ်ချက်ချလျှင်အစည်းအဝေး						
၄. မြို့နယ်အဆင့်စီမံကိန်းရေးဆွဲရေးနှင့် အစည်းအဝေး						
၅. မြို့နယ်အဆင့်စီမံကိန်းရေးဆွဲရေးမတ်စီမံကိန်း သုံးသပ်မှုအစည်းအဝေး						
၆. မြို့နယ် စီမံကိန်းရေးဆွဲရေးနှင့်အကောင်အထည်ဖော်ရေးမိတ်ဆက်ပေးအကြောင်းကြားသည့်အစည်းအဝေး						
၆. စီမံကိန်းလုပ်ငန်းဆိုင်ရာစီမံချက်ရေးဆွဲခြင်း အစည်းအဝေး	မေလ	မေလ	မေလ	မေလ	မေလ	မေလ
၆.၁။ စီမံကိန်းလုပ်ငန်း အကောင်အထည်ဖော်ရေးအစီအစဉ် ရေးဆွဲခြင်း						



လူထုပတ်ဝန်းကျင်ထိခိုက်စွန့်ခွဲမှု
အပိုင်း ၃ ၂၉-၉-၂၀၁၅

၆.၂။ ဝယ်ယူရေးအစီအစဉ် ရေးဆွဲခြင်း									
၆.၃။ ဘဏ္ဍာရေးကုန်ကျမှု လျာထားအစီအစဉ် ရေးဆွဲခြင်း									
၆.၄။ ငြင်း/ထိန်းအစီအစဉ် ရေးဆွဲခြင်း									
၇. စီမံကိန်းလုပ်ငန်းခွဲ တိုးတက်မှု စောင့်ကြည့် လစဉ်အစည်းအဝေး	မလို		မလို		မလို		မလို		မလို
၇.၁။ အစည်းအဝေး ပထမအကြိမ်									
၇.၂။ အစည်းအဝေး ဒုတိယအကြိမ်									
၇.၃။ အစည်းအဝေး တတိယအကြိမ်									
၈. စီမံကိန်းလုပ်ငန်းခွဲ အပြီးသတ်စစ်ဆေးခြင်း အစည်းအဝေး									
၉. လူထုစစ်ဆေးခွဲအစည်းအဝေး									



ပုံစံ - ၀-၂ - စီမံကိန်းစက်ဝန်းအချိန်ဇယား (PC 2)

လမ်းညွှန်ချက်၊ သက်ဆိုင်ရာလူထုစည်းရုံးရေးမျိုး/လက်ထောက်နည်းပညာမှူးများမှ စီမံကိန်းစက်ဝန်းအဆင့်တစ်ခုစီပြီးစီးပိုင်း ကျေးရွာနှင့် ကျေးရွာအုပ်စုအတွက် ဤပုံစံကို ပြည့်သွင်းရမည်။

စည်းရုံးရေးမျိုး/ဝန်ထမ်း အမည် ခေါ်ဒါးခေမိုး (C.S.) (ဦးဖေကဲကျော်ခင်လတ် (T.S.F.))

နေ့စွဲ ၇.၆.၂၀၁၇ စက်ဝန်းအားအမှတ်ဖြစ်ပါ ကော်ဝန်း(၀) မစက်ဝန်း(၂) စက်ဝန်း(၃) စက်ဝန်း(၄)

ပြည်နယ်/တိုင်း မကွေး မြို့နယ် မာပိမြောက် ကျေးရွာအုပ်စု မုၼ်သာ ကျေးရွာ မဏ္ဍိကအစွဲအစား

စီမံကိန်းကောင်ရွက်မှုအဆင့်များ	နေ့စွဲ		အစည်းအဝေးတွင်တက်ရောက်သူအရေအတွက်			
	စတင်သည့်နေ့	ပြီးဆုံးသည့်နေ့	အချိုးသားအရေအတွက်	အချိုးသမီးအရေအတွက်	အိမ်ထောင်စုအရေအတွက်	လူမျိုးစုတက်ရောက်သူအရေအတွက်နှင့် လူမျိုးစုအမည်
၁။ ကျေးရွာစီမံကိန်း မိတ်ဆက်အစည်းအဝေး	၇.၇.၂၀၁၇	၇.၇.၂၀၁၇	၃	၅	၅	ကျား ၂ ၈
၂။ ကျေးရွာဖွံ့ဖြိုးရေး စီမံချက်ရေးဆွဲခြင်းအစည်းအဝေး	၁၅.၇.၂၀၁၇	၁၅.၇.၂၀၁၇	၄	၅	၄	ကျား ၂ ၄
၃။ ကျေးရွာအုပ်စု လုပ်ငန်းဆုံးဖြတ်ချက်ချသည့်အစည်းအဝေး	၂၄.၇.၂၀၁၇	၂၄.၇.၂၀၁၇	၂၄	၁၇	၃၅	ကျား ၂ ၃၅
၄။ မြို့နယ်အဆင့် စီမံကိန်းရေးဆွဲရေး နှင့် အကောင်အထည်ဖော်ရေးကော်မတီ၏ စီမံကိန်း သုံးသပ်မှုအစည်းအဝေး			မရှိ	မရှိ	မရှိ	မရှိ
၅။ မြို့နယ် စီမံကိန်းရေးဆွဲရေး နှင့် အကောင်အထည်ဖော်ရေး ကော်မတီ၏ဆုံးဖြတ်မှုကို ရွာသို့ အသိပေးအကြောင်းကြားသည့် အစည်းအဝေး	၅.၈.၂၀၁၇	၅.၈.၂၀၁၇	၇၄	၇၅	၇၅	ကျား ၂ ၅၄ မိန်းမ ၂၅ ကျေးရွာစီမံကိန်းအဖွဲ့ဝင်များ
၆။ စီမံကိန်းလုပ်ငန်းခွဲစီမံချက်ရေးဆွဲခြင်းအစည်းအဝေး						
၆.၁။ စီမံကိန်းလုပ်ငန်း အကောင်အထည်ဖော်ရေးအစီအစဉ် ရေးဆွဲခြင်း	၁၆.၈.၂၀၁၇	၁၆.၈.၂၀၁၇	၇၀	၇၁	၇၅	ကျား ၂ ၅၅

လူထုပဟိုဂြို စီမံကိန်း

ပုံစံ - ၈-၂ - စီမံကိန်းစက်ဝန်းအချိန်ဇယား (PC 2)

လမ်းညွှန်ချက်၊ သက်ဆိုင်ရာလူထုစည်းရုံးရေးမှူး/လက်ထောက်နည်းပညာနည်းပညာမှူးများမှ စီမံကိန်းစက်ဝန်းအဆင့်တစ်စုစီပြီးစီးတိုင်းကျေးရွာနှင့် ကျေးရွာအုပ်စုအတွက် ညှိနှိုင်းပုံစံကိုဖြည့်သွင်းရမည်။ စည်းရုံးရေးမှူး/ဝန်ထမ်း အမည် ဇော်အောင် စီမံကိန်းစက်ဝန်းအဆင့်တစ်စုစီပြီးစီးတိုင်းကျေးရွာနှင့်

နေ့စွဲ ၂၀.၁၀.၂၀၁၇ စက်ဝန်းအားအမှတ်ဖြစ်ပါ စက်ဝန်း(၁) စက်ဝန်း(၂) စက်ဝန်း(၃)

ပြည်နယ်/တိုင်း မန္တလေး မြို့နယ် ဇော်အောင် ကျေးရွာအုပ်စု ကန်ဂါ မြို့ရွာ ကျေးရွာ မဟာမိတ်အဖွဲ့

စီမံကိန်းထောင်ရွက်မှုအဆင့်များ	နေ့စွဲ		အစည်းအဝေးတွင်တက်ရောက်သူအရေအတွက်			
	စတင်သည့်နေ့	ပြီးဆုံးသည့်နေ့	အမျိုးသားအရေအတွက်	အမျိုးသမီးအရေအတွက်	အိမ်ထောင်စုအရေအတွက်	လူမျိုးစုတက်ရောက်သူအရေအတွက်နှင့် လူမျိုးစုအမည်
၁.ကျေးရွာစီမံကိန်း မိတ်ဆက်အစည်းအဝေး	၂၀.၁၀.၂၀၁၇	၂၀.၁၀.၂၀၁၇	၆	၅	၉	ကန်ဂါ ၁၁
၂။ ကျေးရွာခွဲခြားရေး စီမံချက်ရေးဆွဲခြင်းအစည်းအဝေး	၂၀.၁၀.၂၀၁၇	၂၀.၁၀.၂၀၁၇	၆	၅	၉	ကန်ဂါ ၁၁
၃။ ကျေးရွာအုပ်စုလုပ်ငန်းဆုံးဖြတ်ချက်ချသည့်အစည်းအဝေး						
၄။ မြို့နယ်အဆင့်စီမံကိန်းရေးဆွဲရေးနှင့်အကောင်အထည်ဖော်ရေးကော်မတီ၏ စီမံကိန်းသုံးသပ်မှုအစည်းအဝေး			၈	၈	၈	မရ
၅။ မြို့နယ်စီမံကိန်းရေးဆွဲရေးနှင့်အကောင်အထည်ဖော်ရေးကော်မတီ၏ဆုံးဖြတ်မှုကို ရွာသူ့အသိပေးအကြောင်းကြားသည့်အစည်းအဝေး						
၆။ စီမံကိန်းလုပ်ငန်းခွဲစီမံချက်ရေးဆွဲခြင်းအစည်းအဝေး						
၆.၁။ စီမံကိန်းလုပ်ငန်း အကောင်အထည်ဖော်						



ပုံစံ - ၀ - ၃ ကျေးရွာခွဲခြားရေး ဦးစားပေးအစဉ် (Form PC 3)

လမ်းညွှန်ချက်၊ အဆင့်(၃) ကျေးရွာမှော်မှန်းချက်အစဉ်အဝေး ပြီးဆုံးသောအခါ ကျေးရွာစီမံကိန်း အထောက်အကူပြု ကော်မတီသည် လူထုစည်းရုံးရေးမှူးအကူအညီဖြင့် ဤပုံစံကိုပြည့်စုံအောင် ဖြည့်သွင်းရမည်။

လူထုစည်းရုံးရေးမှူး/ဝန်ထမ်း အမည် **ဒေါ်ခိုင်ခင်ခိုင်**

နေ့စွဲ **၁၅.၁၁.၂၀၁၇** စက်ဝန်းအား အမှတ်ခြစ်ပါ (✓) = စက်ဝန်း(၁)
 ✗ စက်ဝန်း(၂) = စက်ဝန်း(၃) = စက်ဝန်း(၄)

ပြည်နယ်/တိုင်း **စစ်ကိုင်း**၊ မြို့နယ် **မင်းတော်**၊ ကျေးရွာအုပ်စု **မျှော်စား**၊ ကျေးရွာ **မျှော်စား + မဟောကရွာ**
 က၊ အခက်အခဲအတားအဆီးများအားရှေးနှေးခြင်း - ယခုလက်ရှိအခြေအနေတွင် ဤကျေးရွာခွဲခြားတိုးတက်ရေးအတွက် အဓိက အခက်အခဲအတားအဆီးများသည် မည်သည့်များဖြစ်ပါသနည်း။ (အမျိုးသား/သမီး အနည်းဆုံးအခက်အခဲ ၅ ခုစီဖော်ပြပါ)

အမျိုးသား အဖွဲ့မှ တင်ပြသောအခက်အခဲအတားအဆီးများ		အမျိုးသမီး အဖွဲ့မှတင်ပြသောအခက်အခဲအတားအဆီးများ	
၁	လမ်းပန်း ဆက်သွယ်ရေးအခက်အခဲ	၁	လမ်းပန်းဆက်သွယ်ရေးအခက်အခဲ
၂	ဝင်ရောက်ရေးအခက်အခဲ	၂	ဝင်ရောက်ရေးအခက်အခဲ
၃	ကျွန်းမာရေးအခက်အခဲ	၃	ကျွန်းမာရေးအခက်အခဲ
၄	ဖိလှော်ရေးအခက်အခဲ	၄	ဖိလှော်ရေးအခက်အခဲ
၅	ပညာရေးအခက်အခဲ	၅	ပညာရေးအခက်အခဲ

၆. စာကလေးရေးအခက်အခဲ
 ၆. ပညာရေးအခက်အခဲ

၈. မှော်မှန်းခြင်း - နောင်လာမည့် (၅) နှစ် အတွင်း ကျေးရွာခွဲခြားရေး မှော်မှန်းလျာထားချက်များအား တင်ပြပါ။

အမျိုးသားအဖွဲ့မှ တင်ပြသောမှော်မှန်းချက်များ		အမျိုးသမီးအဖွဲ့မှ တင်ပြသောမှော်မှန်းချက်များ	
၁	လမ်းပန်းဆက်သွယ်ရေးအခက်အခဲ	၁	လမ်းပန်းဆက်သွယ်ရေးအခက်အခဲ
၂	အလုပ်အကိုင် ဖွံ့ဖြိုးရေးအခက်အခဲ	၂	အလုပ်အကိုင် ဖွံ့ဖြိုးရေးအခက်အခဲ
၃	ကျွန်းမာရေးအခက်အခဲ	၃	ကျွန်းမာရေးအခက်အခဲ
၄	ပညာရေးအခက်အခဲ	၄	ပညာရေးအခက်အခဲ
၅	ပညာရေးအခက်အခဲ	၅	ပညာရေးအခက်အခဲ

၆. စာကလေးရေးအခက်အခဲ
 ၆. ပညာရေးအခက်အခဲ

၈. လူထုစီမံကိန်း၏ လာမည့် (၄) နှစ်အတွက် အကျိုးပင်သော ဦးစားပေး ဖွံ့ဖြိုးတိုးတက်မှု လုပ်ငန်း အစီအစဉ်များအားဖော်ပြပါ။

အဆင့်	ကျေးရွာအတွက် ဦးစားပေး ဖွံ့ဖြိုးတိုးတက်မှု လုပ်ငန်းစဉ်များ	အဆိုပြုသူ (အမျိုးသားများ/ အမျိုးသမီးများ/အမျိုးသား+ အမျိုးသမီး)	ခန့်မှန်းကုန်ကျ စရိတ်	အကျိုးခံစားခွင့်ရှိသူ ခန့်မှန်းခြေ အရေအတွက်
၁	ရွာချင်းဆက်သွယ်ရေးအခက်အခဲ	ကျား + မ	၄,၅၀၀,၀၀၀	၆၄
၂	ရွာကပ် မြေအသုံးပြုရေးအခက်အခဲ	ကျား	၄,၀၀၀,၀၀၀	၃၀၇
၃	စာတားအခက်အခဲ	ကျား + မ	၂,၂၀၀,၀၀၀	၃၀၇
၄	ကျွန်းမာရေးအခက်အခဲ	မ	၃,၀၀၀,၀၀၀	၃၀၇
၅				

သ။ လူထုစီမံကိန်း၏ လာမည့် (၄) နှစ်အတွက် အကန့်မပင်သော ဦးစားပေး ဖွံ့ဖြိုးတိုးတက်မှု လုပ်ငန်း အစီအစဉ်များအားဖော်ပြပါ။

အဆင့်	ကျေးရွာအတွက် ဦးစားပေး ဖွံ့ဖြိုး တိုးတက်မှု လုပ်ငန်းစဉ်များ	အဆိုပြုသူ (အမျိုးသားများ/ အမျိုးသမီးများ/အမျိုးသား+ အမျိုးသမီး)	အခန်းကဏ္ဍ
၁	ကျေးရွာမှ ဖွံ့ဖြိုးရေး အဖွဲ့များ ဖွဲ့စည်းခြင်း	ကျား	ဒေသခံအဖွဲ့အစည်း
၂	ကျေးရွာများတွင် အခြေခံအဆောက်အအုံများ တည်ဆောက်ခြင်း	မ	ဒေသခံအဖွဲ့အစည်း
၃	ကျေးရွာများတွင် အခြေခံအဆောက်အအုံများ တည်ဆောက်ခြင်း	ကျား + မ	ကျေးရွာအဖွဲ့အစည်း
၄	ကျေးရွာများတွင် အခြေခံအဆောက်အအုံများ တည်ဆောက်ခြင်း		
၅			

ခေါင်းဆောင်၊ ကျေးရွာစီမံကိန်းအထောက်အကူပြုကော်မတီမှ အတည်ပြုသည်။

အမည် ဦးမြင့်ဝင်း လက်မှတ် [Signature] နေ့စွဲ ၁၅-၁-၂၀၁၇
ဦးမြင့်ဝင်း လှိုင်



ပုံစံ - ၈ - ၃ ကျေးရွာခွဲ ဦးစားပေးအစဉ် (Form PC 3)

လမ်းညွှန်ချက် အဆင့်(၃) ကျေးရွာမှော်မှန်းချက်အစည်းအဝေး ပြီးဆုံးသောအခါ ကျေးရွာစီမံကိန်း အထောက်အကူပြု ကော်မတီသည် လူထုစည်းရုံးရေးမှူးအကူအညီဖြင့် ဤပုံစံကိုပြည့်စုံအောင် ဖြည့်သွင်းရမည်။

လူထုစည်းရုံးရေးမှူး/ဝန်ထမ်း အမည် **ဖိုးသိန်းဦး**
 နေ့စွဲ **၂၁.၁၀.၂၀၁၇** စက်ဝန်းအား အမှတ်ခြစ်ပါ (V) ဝ စက်ဝန်း(၁)
 စက်ဝန်း(၂) စက်ဝန်း(၃) စက်ဝန်း(၄)

ပြည်နယ်/တိုင်း စစ်ကွင်း: **မြန်မာပြည်အရှေ့တောင်ကျေးရွာအုပ်စု ဗျူး ၁၁၊** ကျေးရွာ **မျိုးလယ် + မေဇာကန်အောက်**
 ဂ: အခက်အခဲအတားအဆီးများအားရှေးနှေးခြင်း - ယခုလက်ရှိအခြေအနေတွင် ဤကျေးရွာခွဲ ဦးစားပေးရေးအတွက် အဓိက အခက်အခဲအတားအဆီးများသည် မည်သည်များဖြစ်ပါသနည်း (အမျိုးသား/သမီး အနည်းဆုံးအခက်အခဲ ၅ ခုစီဖော်ပြပါ)

အမျိုးသား အဖွဲ့မှ တင်ပြသောအခက်အခဲအတားအဆီးများ		အမျိုးသမီး အဖွဲ့မှတင်ပြသောအခက်အခဲအတားအဆီးများ	
၀	ကျေးရွာအခြေခံအဆောက်အအုံ	၀	ကျန်းမာရေးကဏ္ဍ
၂	လမ်းပန်းဆက်သွယ်ရေးကဏ္ဍ	၂	လမ်းပန်းဆက်သွယ်ရေးကဏ္ဍ
၃	ဆောက်လုပ်ရေးကဏ္ဍ	၃	အခြေခံအဆောက်အအုံ
၄	မီးလင်းရေးကဏ္ဍ	၄	ပညာရေးကဏ္ဍ
၅	ကျန်းမာရေးကဏ္ဍ	၅	ဆောက်လုပ်ရေးကဏ္ဍ

ခ: မှော်မှန်းခြင်း - နောင်လာမည့် (၅) နှစ်အတွင်း ကျေးရွာခွဲ ဦးစားပေး မှော်မှန်းလျာထားချက်များအား တင်ပြပါ။

အမျိုးသားအဖွဲ့မှ တင်ပြသောမှော်မှန်းချက်များ		အမျိုးသမီးအဖွဲ့မှ တင်ပြသောမှော်မှန်းချက်များ	
၀	အခြေခံအဆောက်အအုံများ ဖွံ့ဖြိုးတိုးတက်လာစေရန်	၀	အခြေခံအဆောက်အအုံများ ဖွံ့ဖြိုးတိုးတက်လာစေရန်
၂	လမ်းပန်းဆက်သွယ်ရေးကဏ္ဍ	၂	လမ်းပန်းဆက်သွယ်ရေးကဏ္ဍ
၃	ဆောက်လုပ်ရေး ဖွံ့ဖြိုးလာစေရန်	၃	ဆောက်လုပ်ရေး ဖွံ့ဖြိုးလာစေရန်
၄	ကျန်းမာရေးကဏ္ဍ	၄	ကျန်းမာရေးကဏ္ဍ
၅		၅	

ဂ: လူထုစီမံကိန်း၏ လာမည့် (၄) နှစ်အတွက် အကန့်အသတ်ခံသော ဦးစားပေး ဖွံ့ဖြိုးတိုးတက်မှု လုပ်ငန်း အစီအစဉ်များအားဖော်ပြပါ။

အဆင့်	ကျေးရွာအတွက် ဦးစားပေး ဖွံ့ဖြိုးတိုးတက်မှု လုပ်ငန်းစဉ်များ	အဆိုပြုသူ (အမျိုးသားများ/ အမျိုးသမီးများ/ အမျိုးသား+ အမျိုးသမီး)	ခန့်မှန်းကုန်ကျ စရိတ်	အကျိုးခံစားခွင့်ရှိသူ ခန့်မှန်းခြေအရေအတွက်
၀	နားနေဆောင်စာအိမ်ဆောက်ခြင်း	ကျား + မ	၁၂၅၀၀၀၀၀	၃၀၇
၂	မြေစွမ်းရည်မြှင့်တင်ရေးအဖွဲ့ဖွဲ့ခြင်း	ကျား	၁၁၀၀၀၀၀၀	၃၀၇
၃	ကျေးရွာအတွက် မြေလှေ့ခြင်း	ကျား + မ	၃၅၀၀၀၀၀	၃၀၇
၄	ကျေးရွာအတွက် စက်ယာဇာန်	မ	၅၀၀၀၀၀၀	၃၀၇
၅	ကျေးရွာအတွက် မြေစွမ်းရည်မြှင့်တင်ရေး	ကျား	၁၅၀၀၀၀၀၀	၃၀၇

၆: ကျေးရွာ မီးလင်းရေး ကျား ၇၅၀၀၀၀၀ ၃၀၇

ဃ၊ လူထုစီမံကိန်း၏ လာမည့် (၄) နှစ်အတွက် အကျိုးမဝင်သော ဦးစားပေး ဖွံ့ဖြိုးတိုးတက်မှု လုပ်ငန်း အစီအစဉ်များအားဖော်ပြပါ။

အစဉ်	ကျေးရွာအတွက် ဦးစားပေး ဖွံ့ဖြိုး တိုးတက်မှု လုပ်ငန်းစဉ်များ	အဆိုပြုသူ (အမျိုးသားများ/ အမျိုးသမီးများ/အမျိုးသား+ အမျိုးသမီး)	အခန်းကဏ္ဍ
၁	ကျွန်းမာကျေးဝန်ထမ်းချပေးမှု	ကျား၊ ၆	ကျွန်းမာကျေး
၂	ဒိုက်ပျိုးကျေးနတ်ပညာပေးမှု	ကျား၊ ၆	ဒိုက်ပျိုးကျေး
၃			
၄			
၅			

ခေါင်းဆောင်၊ ကျေးရွာစီမံကိန်းအထောက်အကူပြုကော်မီတီမှ အတည်ပြုသည်။

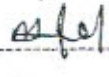
အမည် ဦးထွန်းသိန်း လက်မှတ်  နေ့စွဲ ၂၀.၁၀.၂၀၁၇

ဒေါ်ဗျော်

လှမြင့် ၂၀.၁၀.၂၀၁၇

ကျေးရွာကော်မတီများ ရွေးချယ်ခြင်းနှင့် ကျေးရွာဖွံ့ဖြိုးရေးအစီအစဉ် မှတ်တမ်းပုံများ

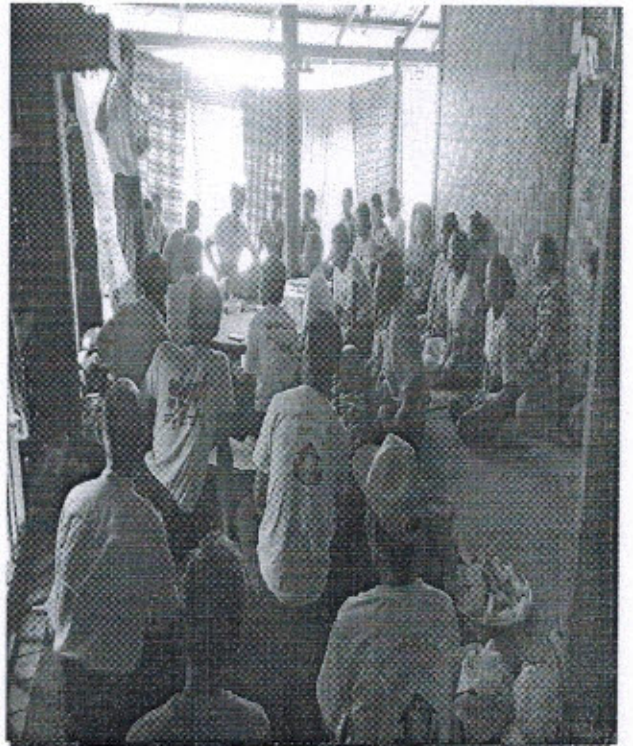
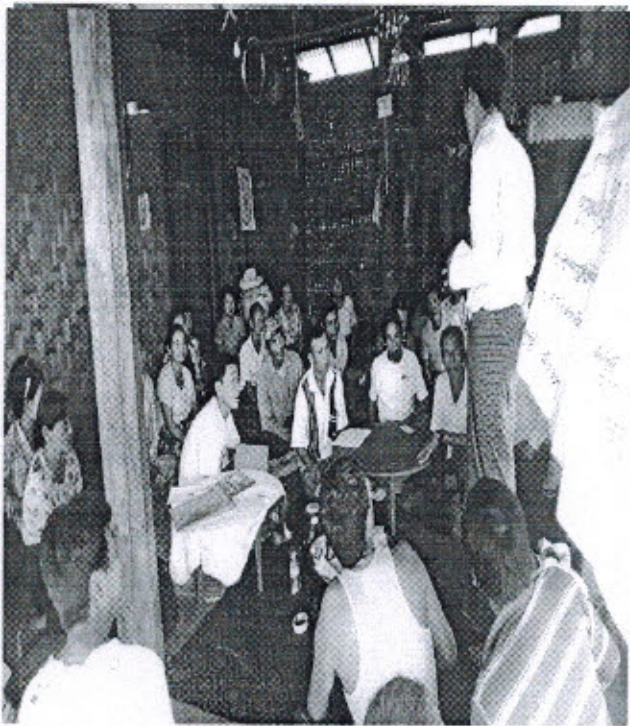
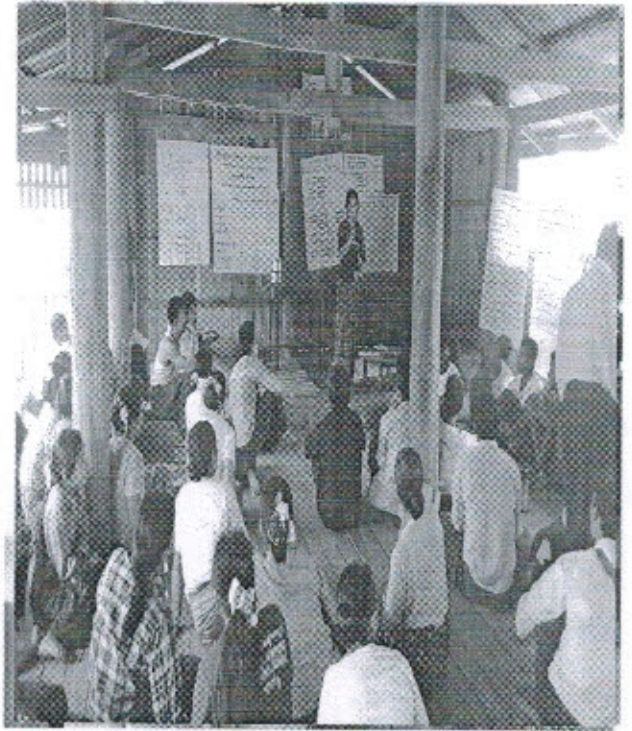

အေးအေးချက် (၂)

စိတ်ဆက်အေးအေးမှ အဖို့ တွင် ကျေးဇူးတင်တောင်းဆိုထား
လျက်ကရမည်၊ ခုတ်ကမ်းချက်များကို ဖြစ်ရင်း၊ ဖြစ်ကြား၍ ကျေးဇူး
ယူထု ကိုယ်တိုင် ယှဉ်၊ ဝန်ထုပ်ပေးစနစ် ဖြစ် အေးအေးတောင်းဆိုထား
ကျား (၁)၊ မ (၁) ကို ကျေးဇူးပြု၍ အေးအေးခံပါသည်။

ဆုံးအတ်ချက် (၁)

ကျေးဇူးတင်မှုမှ စီမံကိန်း၏ ဖွဲ့စည်းပုံ လုပ်ဆောင်ရမည့်အချက်
များနှင့် လျက်က ကျစ်သုံး ရမည်၊ နည်းလမ်းများကို လျက်ကအေးအေးတောင်း
ဆောင်တောင်းထား အေးအေးပြုစု ကိစ္စနှင့် ပတ်သက်၍ တက်ရောက် လာ
သော ကျေးဇူးတင်မှုမှ အမှန်တကယ် လုပ်ကိုင် နိုင် သည့် ကျေးဇူးအဖို့
ကျေးဇူးတင် စိတ်ပါဝင်စား ဖွဲ့စည်းပုံ၊ ဖြစ်တတ် ဆိုတတ်မှုများကို
ကျေးဇူးပြု၍ ဖြစ် အေးအေးတောင်းဆိုထား ကျား (၁)၊ မ (၁) ကို
တက်ရောက်လာသော ကျေးဇူးတင်မှုမှ ယှဉ်၊ ဝန်ထုပ်ပေးစနစ် ဖြစ် အေးအေးပြုစု
ဆုံးအတ်ခံပါသည်။ ထို့အပြင် ယူဗျူဆန်းစစ်ခြင်း (PRA) အကြောင်းတို့
ပါဝင်သော သုံးခြား ဖြစ်စဉ်များ၊ ကမ္ဘာ့၊ သမိုင်းဆိုင်ရာ သုံး သပ်ချက်များ၊
အသက်မွေးဝမ်းကျောင်းဆိုင်ရာများကို ဆက်လက်အေးအေးပြုစု ဆုံးအတ်
ခံပါသည်။

သဘောတူ ခုတ်ကမ်းချက်

- (၁) ကျေးဇူးတင်မှု/သားအားလုံး စီမံကိန်းမှ ရရှိလာသော ဂျပန်ကို ကျေးဇူး
တွင် အကျိုးရှိစွာ သုံးစွဲရန် သဘောတူ ခုတ်ကမ်းခံပါသည်။
- (၂) ကျေးဇူးတင်တောင်းဆိုထား (၂) ဦးအား ယှဉ်၊ ဝန်ထုပ်ပေးစနစ် ဖြစ် အေးအေး
ရန် သဘောတူ ခုတ်ကမ်းခံပါသည်။
- (၃) အေးအေးပြုစုသော အေးအေးတောင်းဆိုထား (၂) ဦး မှ လည်း အမှန်တကယ်
လုပ်ဆောင်နိုင် ကြောင်း သဘောတူ ခုတ်ကမ်းခံပါသည်။
- (၄) ထို့အပြင် တက်ရောက်လာသော ကျေးဇူးတင်မှုမှ ယူဗျူဆန်းစစ်ခြင်း
(PRA) အကြောင်း ဆက်လက် ဖြစ်ပေါ်အေးအေးပြုစု သဘောတူ ခုတ်ကမ်းခံပါသည်။

ဒုတိယအကြိမ်အစည်း: နား: မှတ်တမ်း:

ကျေးဇူး " " မျိုးလယ် + မဟာမိတ်အား:

ကျေးဇူးဒုတိယ " " ကနဦးများသား

အစည်းအဝေး: ဇူလိုင်လအစည်းအဝေး " မျိုးလယ်ကျေးဇူး ဓမ္မာရုံ

ရုံးစွဲ " " ၂၁.၁၀.၂၀၁၇

အကြောင်းအရာ " " တတိယနှစ် စီမံကိန်း ဒုတိယအကြိမ် အစည်းအဝေး:

ဦးစားပေးလုပ်ငန်း: ဧည့်သည်များနှင့် ပူးပေါင်း ကျေးဇူးစီမံကိန်း အထောက်အကူပြု
ကော်မတီ ဧည့်သည်များ: "

အစည်းအဝေး: တက်ရောက်သူ များ " " ကျေးဇူးသား (၂၅) ဦး၊

ကျေးဇူးသူ (၃၁) ဦး၊ စောနုဝန်ထမ်း အမျိုးသား (၁၁) ဦး၊ အမျိုးသမီး (၁၁) ဦး "

ဒုတိယအကြိမ်အစည်း: နား: အတွက် တက်ရောက်လာသော

ကျေးဇူးလူထုအား အမျိုးသား/သမီး များအား ဝိသေ့စွဲစွဲ ယူပျံ့သုံးစေ
ခြင်း (PRA) အဆင့် များ ဆက်လက် ဇူလိုင်လ အစည်းအဝေး ဝဲကြပါသည်။
၄၆ နောက် အစီအစဉ် များကို ဖော်ထုတ် ဝဲကြပါသည်။ ဖော်ထုတ်ထားသော
ဇယားများကို အမျိုးသား/သမီး ပါဝင် ဖြိုး ထူးချွန်သော လုပ်ငန်းထွက်
ပေါ်လာသည်။ ထို့နောက် အမျိုးသား/သမီး များ၏ နောက် (၅) နှစ်
ဧည့်သည်များကို ဆက်လက်ဖော်ထုတ် ဝဲကြပါသည်။ ထွက်ပေါ်
လာသော လုပ်ငန်းများကို ယူဆယုံ ဝဲစီမံကိန်း၏ အကျိုးဝင်သော
လုပ်ငန်းများနှင့် အကျိုးမဝင်သော လုပ်ငန်းများကို ချွတ် ဖြိုး ကျေးဇူး
ဖွဲ့ ဖြိုး ရေး လုပ်ငန်းများကို အဆင့်ဆင့် မြှင့်တင် ဖွဲ့ ချယ် ဝဲကြပါသည်။
အမျိုးသားအတွက်၊ အမျိုးသမီးအတွက် ယူဆ ဇယားများကို အခြေခံ ဖြိုး
ဇယား အစီအစဉ်များကို ရေးဆွဲ ဖြိုး မည်သို့ ဖြေရှင်းရမည်ကို ဖော်ထုတ်
ဝဲကြပါသည်။ ထွက်ပေါ်လာသော လုပ်ငန်း များကို အကောင်အထည် ဖော်ပြန်
ကျေးဇူးအတွက် စီမံကိန်း အထောက်အကူပြု ကော်မတီ ယုံအပ် ကြောင်း
၅၆: ဝဲ ဝဲ သည်။

ဒုတိယအကြိမ်အစဉ်၊ အစား ဝတ္တံ တက်ရောက်လာစော ဈေးရွာ ယူဆ
အား ဣန္ဒြေဝင်များ၏ တာဝန်နှင့် ဝတ္တရားများ၏ကြောင့်၊ ဖြောင့်ဖြိုး
စွာ၊ စောက်စွာ နှင့် ကျား (၁) ဦး၊ မ (၁) ဦး၊ ဘဏ္ဍာရေး၊ စာရေး၊ ကျား (၁)
ဦး၊ ဝယ်ယူရေး၊ ဆပ်ကော်မတီ ကျား (၂) ဦး၊ မ (၁) ဦး၊ အာဇီဝကြည့်
ကြီး၊ ငြိမ်းရေး၊ ဆပ်ကော်မတီ ကျား (၁) ဦး၊ မ (၂) ဦး၊ လုပ်ငန်းလည်
ပတ်ရေးနှင့် ဖြေဖြေ ဝိန်း၊ ဝိန်း၊ ရေး၊ ဆပ်ကော်မတီ ကျား (၁) ဦး၊
မ (၂) ဦး၊ စေဖန်အကြံပြု တိုင်ကြားရေး၊ ကော်မတီ ကျား (၁) ဦး၊
မ (၁) ဦး၊ ရပ်ရွာယူဆ အားလုံး ကိုယ်တိုင် ဖြိုးပွက် မလေးစား
ဖြင့်၊ စွမ်းချယ် ဆုံးဖြတ်ခံ၊ ကြသည်။

ဈေးရွာ ယူဆ မှ ယူဆမဟုတ် ဖြစ်နိုင်ခြင်းနှင့် သို့မှတ်ထား
စော အောင်ရန်၊ ရွာအောင်ရန်များကို လိုက်နာကျင့်သုံး မည်ဖြစ်ကြောင်း၊
ကော်မတီဝင်များ မှ ဈေးရွာ အတွက် အမြန်တကယ် လုပ်ကိုင်ခွင့်
ကြောင်း သဘောတူကြပါသည်။

ထို့နောက် ယူဆမဟုတ် ဖြစ်နိုင်ခြင်း၏ ကျင့်ဝတ်များကို
လိုက်နာရန်၊ အောင်ရန်၊ ရွာအောင်ရန် သဘောတူစာချုပ်ကို လက်မှတ်
ထိုးကြသည်။

ကဏ္ဍအလိုက် ဦးစားပေးဖွံ့ဖြိုးရေးလုပ်ငန်းစဉ်

မူရင်းအား ကျေးဇူးဖွံ့ဖြိုးရေးအထောက်အကူပြု ညှိနှိုင်းရန်အတွက် ခက်မာတီတွင် ထားရှိရပါမည်။ အခြားဌာနများနှင့် ညှိနှိုင်းရန်အတွက် မိတ္တူအား TPIC သို့ပို့ရပါမည်။

	အဆင့်	လုပ်ငန်း	အဆိုပြုသူ	လ/နှစ်	လုပ်ငန်းလုပ်ဆောင်မည့်သူ	ပြင်ပမှထောက်ပံ့သူ
အခြေခံအဆောက်အအုံ	၁		<input type="checkbox"/> ကျား <input type="checkbox"/> မ/.....		
	၂		<input type="checkbox"/> ကျား <input type="checkbox"/> မ/.....		
	၃		<input type="checkbox"/> ကျား <input type="checkbox"/> မ/.....		
	၄		<input type="checkbox"/> ကျား <input type="checkbox"/> မ/.....		
	၅		<input type="checkbox"/> ကျား <input type="checkbox"/> မ/.....		
အသက်မွေးဝမ်းကျောင်းစိုက်ပျိုးရေး	၁	မိုက်ပျိုး ရေး နု နှစ် ၁၂၅	<input checked="" type="checkbox"/> ကျား <input type="checkbox"/> မ/၂၀၁၈		မိုက်ပျိုး နှစ် ၁၂၅
	၂		<input type="checkbox"/> ကျား <input type="checkbox"/> မ/.....		
	၃		<input type="checkbox"/> ကျား <input type="checkbox"/> ကျား/.....		
	၄		<input type="checkbox"/> မ <input type="checkbox"/> ကျား/.....		
	၅		<input type="checkbox"/> မ <input type="checkbox"/> ကျား/.....		
ကျွမ်းကျင်ရေးနှင့် အဟာရ	၁	စားဝတ်ဆွဲ ဆောက်လုပ်ရေး	<input type="checkbox"/> မ <input type="checkbox"/> ကျား/၂၀၁၈		ကျွမ်းကျင်ရေးနှင့် အဟာရ
	၂		<input type="checkbox"/> မ <input type="checkbox"/> ကျား/.....		
	၃		<input type="checkbox"/> မ <input type="checkbox"/> ကျား/.....		
	၄		<input type="checkbox"/> မ <input type="checkbox"/> ကျား/.....		
	၅		<input type="checkbox"/> မ <input type="checkbox"/> ကျား/.....		
ပညာရေး	၁		<input type="checkbox"/> မ <input type="checkbox"/> ကျား/.....		
	၂		<input type="checkbox"/> မ <input type="checkbox"/> ကျား/.....		
	၃		<input type="checkbox"/> မ <input type="checkbox"/> ကျား/.....		
	၄		<input type="checkbox"/> မ <input type="checkbox"/> ကျား/.....		
	၅		<input type="checkbox"/> မ <input type="checkbox"/> ကျား/.....		
အခြား	၁	ရေတွင်း နားဝတ်ကျွန်း ဖော်မြင်	<input type="checkbox"/> မ <input type="checkbox"/> ကျား/၂၀၁၈		ကျေးလက်ဖွံ့ဖြိုးရေး
	၂	ကျေးရွာ ဖွဲ့စည်းရေး	<input type="checkbox"/> မ <input checked="" type="checkbox"/> ကျား/၂၀၁၈		၂
	၃		<input type="checkbox"/> မ <input type="checkbox"/> ကျား/.....		
	၄		<input type="checkbox"/> မ <input type="checkbox"/> ကျား/.....		
	၅		<input type="checkbox"/> မ <input type="checkbox"/> ကျား/.....		