

ပြည်ထောင်စုသမ္မတ မြန်မာနိုင်ငံတော်အစိုးရ
စိုက်ပျိုးရေး၊ မွေးမြူရေးနှင့် ဆည်မြောင်းဝန်ကြီးဌာန
ကျေးလက်ဒေသဖွံ့ဖြိုးတိုးတတ်ရေးဦးစီးဌာန

ဗန်းမောက်မြို့နယ်



လူထုဗဟိုပြုစီမံကိန်း

National Community Driven Development Project

(NCDDP)

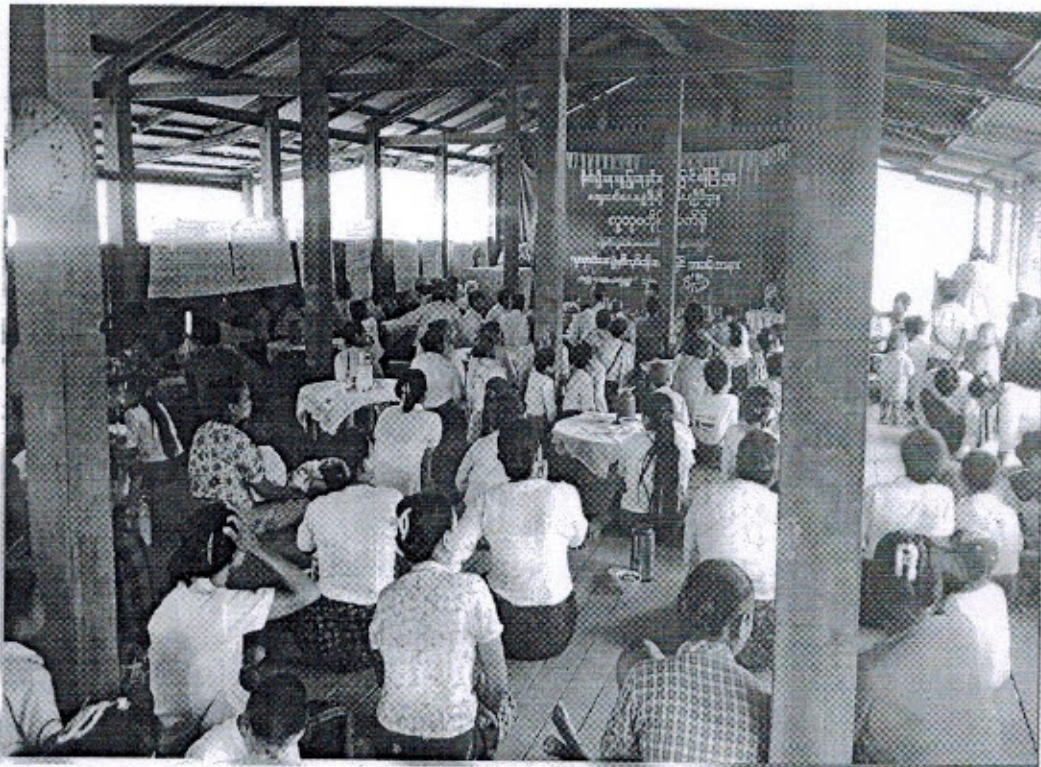

ကျေးရွာဖွံ့ဖြိုးရေးအစီအစဉ်

Village Development Plan (VDP)

မူးသားကျေးရွာ၊ ကနန်းမူးသားအုပ်စု

မာတိကာ

စဉ်	အကြောင်းအရာ	စာမျက်နှာ
၁။	မြို့နယ်မြေပုံ	၁
၂။	အုပ်စုမြေပုံနှင့်ပါဝင်သောကျေးရွာများစာရင်း	၂
၃။	ကျေးရွာအခြေခံအချက်အလက်များ(ကျေးရွာသမိုင်းကြောင်း)	၃-၅
၄။	လူထုပူးပေါင်းပါဝင်သော လူမှုဆန်းစစ်ခြင်းနှင့် အကဲဖြတ်ခြင်း လုပ်ငန်းစဉ်	၆-၇
	(PRA)အကျဉ်းချုပ်ဇယား	
၅။	ကျေးရွာဖွံ့ဖြိုးရေးအစီအစဉ်အတွက်အသုံးပြုခဲ့သော PRA tools များနှင့် တစ်ခုချင်းစီ အတွက်သုံးသပ်ချက်များ	၈-၁၅
၆။	ကျေးရွာအမျိုးသား/အမျိုးသမီး များ အခက်အခဲနှင့်မျှော်မှန်းချက်များ	၁၆-၁၈
၇။	ကျေးရွာစီမံကိန်းအထောက်အကူပြုကော်မတီစာရင်း	၁၉
၈။	ကျေးရွာအချက်အလက်(ပုံစံ - ၁)	၂၀-၂၂ (a - h)
၉။	စီမံကိန်းစက်ဝန်းအချိန်ဇယား(ပုံစံ - ၂)	၂၃-၂၄ (a - F)
၁၀။	ကျေးရွာဖွံ့ဖြိုးရေးဦးစားပေးအစီအစဉ်(ပုံစံ - ၃)	၂၅-၂၆ (a - F)
၁၁။	ကျေးရွာဖွံ့ဖြိုးရေး အစီအစဉ်ဆောင်ရွက်မှုမှတ်တမ်းဓါတ်ပုံများ	၂၇
၁၂။	အစည်းအဝေးမှတ်တမ်းများ	၂၈-၃၁
၁၃။	ကဏ္ဍအလိုက်ဦးစားပေးဖွံ့ဖြိုးရေးလုပ်ငန်းစဉ်များ	၃၂

ပန်းမောက်မြို့နယ်မြေပုံ

ဇယားဇိုင် ၁ ပန်းမောက်မြို့နယ်အတွင်း ရှိသည့် ကျေးရွာများ အည်နေရာပြခြေပုံ

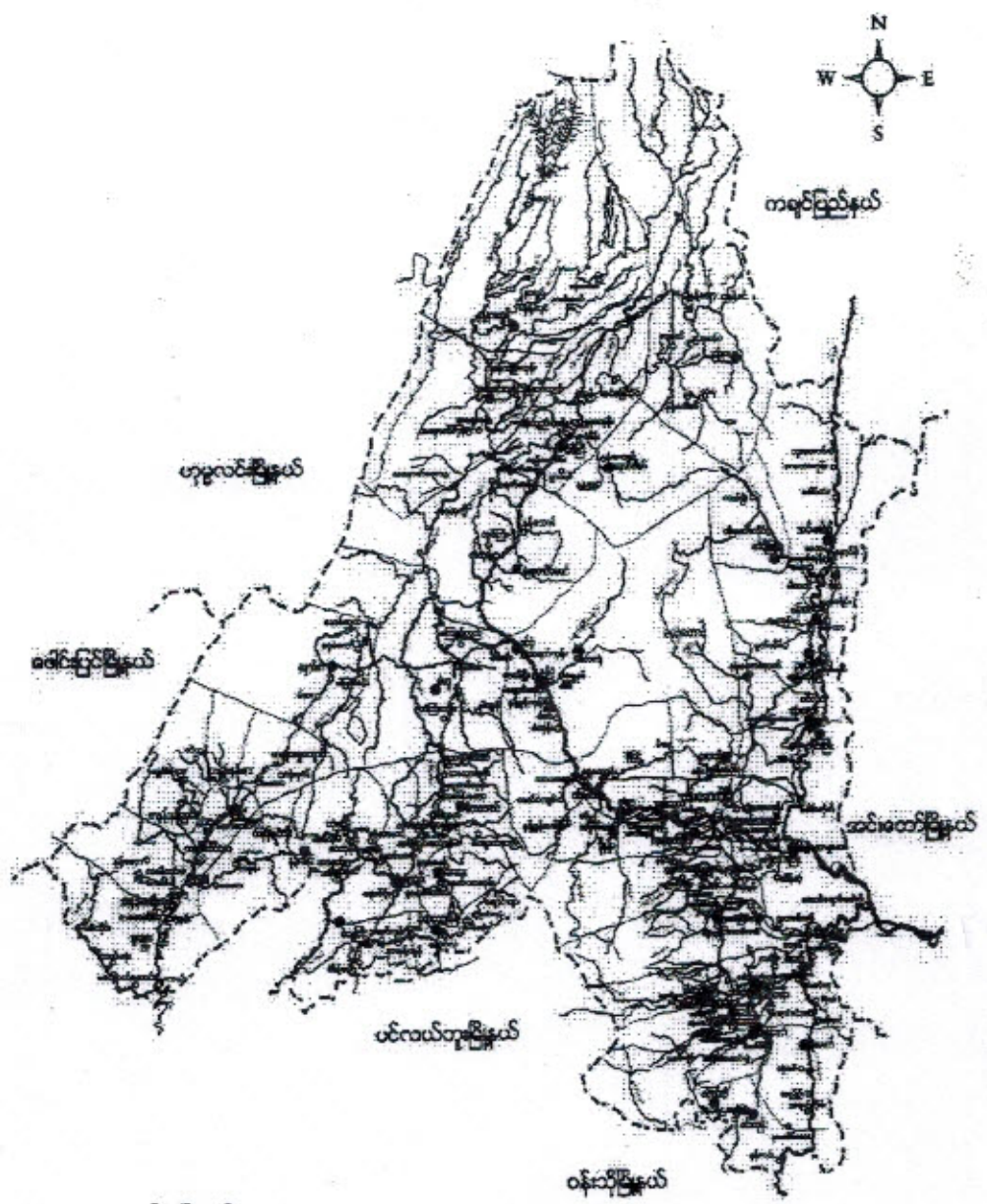

ရည်ညွှန်းချက်	
မြို့နယ် နယ်နိမိတ်	--- ---
ရောင်း/ချောင်း	— / —
တား/လှည်းလမ်း	— / - - - -
မြို့/ကျေးရွာ	■ ■
	● ချမ်းလှူရွေးအုပ်စုများ
	⊙ ချမ်းလှူရွေး၊ ဗမာလှူရွေးရှိအုပ်စု
	● ချမ်းလှူရွေး၊ ကချင်လှူရွေးရှိအုပ်စု
	● ကချင်လှူရွေးအုပ်စု
	⊙ ကနန်းလှူရွေးအုပ်စုများ

ကနန်းမျိုးသားဆိုင်ရာ ကျေးရွာတစ်ခုခုရေပြေပုံ

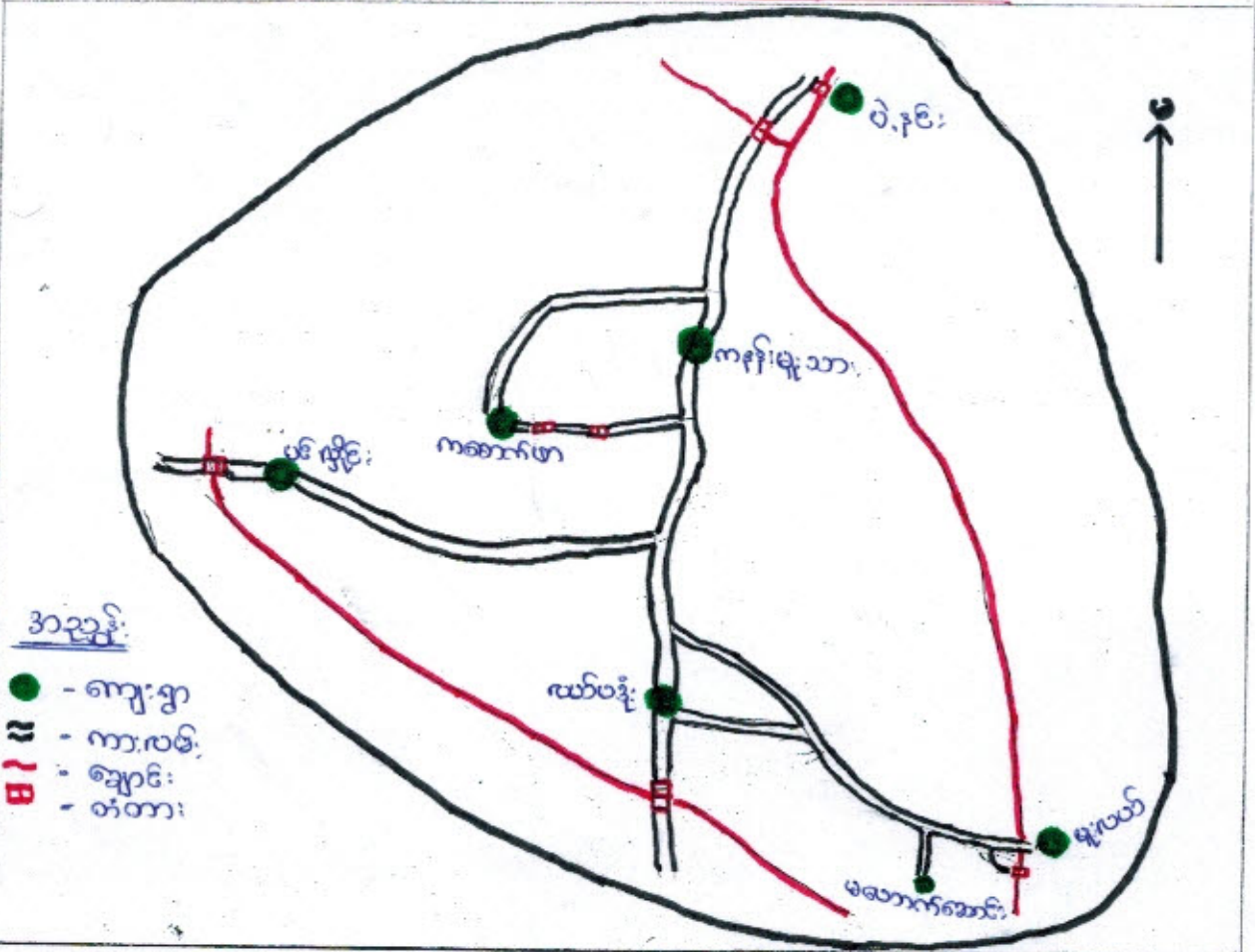

ကနန်းမျိုးသားဆိုင်ရာ လျှို့ဝှက်ရေပြေဇယား

စဉ်	ဆိုင်ရာအမည်	ကျေးရွာအမည်	အိမ်ကောင်ရေ	ကျား	မ	လျှို့ဝှက်ရေ ပမာဏ
၁၂	ကနန်းမျိုးသား	ပဲခင်း	၉၇	၂၈၃	၃၀၁	၅၈၄
၂၂	ကနန်းမျိုးသား	မျိုးသား	၆၅	၂၁၉	၂၂၀	၄၃၉
၃၂	ကနန်းမျိုးသား	ကဆောက်ဖာ	၆၈	၁၉၅	၁၈၆	၃၈၁
၄၂	ကနန်းမျိုးသား	ဖင်လှိုင်	၅၈	၁၆၁	၁၉၀	၃၅၁
၅၂	ကနန်းမျိုးသား	လယ်ပဲခုံး	၈၅	၂၂၉	၂၅၈	၄၈၇
၆၂	ကနန်းမျိုးသား	မူးလယ်	၅၁	၁၃၉	၁၆၈	၃၀၇
၇၂	ကနန်းမျိုးသား	မဟောက်ဆောင်း	၉	၃၅	၂၉	၆၄

ကျေးဇူးတင်ပေးခြင်းအကျဉ်း

မူးသားကျေးဇူးတင်ပေးခြင်းအကျဉ်းအားဖြင့် (၅၀) ကျော်
အာဇာတင်တင်ပို့ပါသည်။ အိမ်ခြေ (၆၆) အိမ်ရှိပြီး ယူဇ်ဇာ
(၄၀၀) ကျော်နေထိုင်ကြသည်။ လယ်ယာပျက်စီးမှုများကို စစ်ကမ်း
လုပ်ကိုင်စားသောက်ကြသည်။ ကျေးဇူးတင်ပေးခြင်းတွင် ကျန်းမာရေးများ
နေထိုင်ကြသည်။ မန္တလေးတိုင်းများ ဖြစ်ကြပြီး စည်းလုံး ညီညွတ်စွာ
နေထိုင်ကြသည်။

မူးသားကျေးဇူးတင်ပေးခြင်းအကျဉ်းအားဖြင့် (၅၀) ကျော်
ကျေးဇူးတင်ပေးခြင်းများသည် မူးသားကျေးဇူးတင်ပေးခြင်းအကျဉ်း
အကျဉ်းပါသည်။ မူးသားကျေးဇူးတင်ပေးခြင်းအကျဉ်းအကျဉ်း
မူးသားကျေးဇူးတင်ပေးခြင်းအကျဉ်းအကျဉ်းအကျဉ်းအကျဉ်း
ကျေးဇူးတင်ပေးခြင်းအကျဉ်းအကျဉ်းအကျဉ်းအကျဉ်းအကျဉ်း
ကျေးဇူးတင်ပေးခြင်းအကျဉ်းအကျဉ်းအကျဉ်းအကျဉ်းအကျဉ်း
ကျေးဇူးတင်ပေးခြင်းအကျဉ်းအကျဉ်းအကျဉ်းအကျဉ်းအကျဉ်း
ကျေးဇူးတင်ပေးခြင်းအကျဉ်းအကျဉ်းအကျဉ်းအကျဉ်းအကျဉ်း

ကျေးရွာတွင်းရှိ စုစုပေါင်းအိမ်ထောင်စုနှင့် လူဦးရေ

အိမ်ထောင်စု	ကျား	မ	စုစုပေါင်း
၆၅	၂၁၉	၂၂၀	၄၃၉

လူနည်းစု လူမျိုးစု အိမ်ထောင်စု

အိမ်ထောင်စု	ကျား	မ	စုစုပေါင်း

ထိခိုက်လွယ်အုပ်စု

ထိခိုက်လွယ်အိမ်ထောင်စု	အိမ်ထောင်စု	ကျား	မ	စုစုပေါင်း
သက်ကြီးရွယ်အို	၂၁	၁၂	၁၄	၂၆
အမျိုးသမီးဦးဆောင်	၁၆	၂၀	၃၅	၅၅
မသန်စွမ်း	၆	၃	၃	၆
မြေယာမဲ့	-	-	-	-

ကျေးရွာရှိအခြေခံ အဆောက်အအုံများ

ပညာရေး	ခြံစံပါ	ကျန်းမာရေး	ခြံစံပါ	ဘာသာရေး	ခြံစံပါ
အထက်တန်းကျောင်း		ဆေးရုံး		ဘုရား၊ ဗေဒနာ	✓
အလယ်တန်းကျောင်း	✓	ကျန်းမာရေးဌာန		ဘုန်းကြီးကျောင်း	✓
မူလတန်းကျောင်း	✓	ကျန်းမာရေးဌာနခွဲ	✓	ဟိန္ဒူဘုရားကျောင်း	
မူကြိုကျောင်း	✓	ဆေးခန်း		ခရစ်ယန်ဘုရားကျောင်း	
အခြား		အခြား		ဗလီ	
မှတ်ချက်	မျှတ	မှတ်ချက်		မှတ်ချက်	

အဓိက စီးပွားရေးလုပ်ငန်းများ

စိုက်ပျိုးရေး	မွေးမြူရေး	အသေးစားစီးပွားရေး	အခြား
ခမာ:	ကျွဲ	ကျွန်ကျောင်း	
ပဲ	နွား	ကျွန်ဝယ်	
	ကြက်		
	ဝက်		

ကျေးရွာတွင်းအဓိက ပိုင်ဆိုင်မှုများ

ကျေးရွာပိုင်ဆိုင်မှုများ	စိုက်ပျိုးရေး	စားကျက်မြေ	သစ်တောမြေ	သဲကျောက်ရရှိမှု	ရေတွင်းရေကန်	စက်ရေကန်
အရေအတွက်	၁၂၂၀၈	၆၂၀၈	၇၀၀၈	၁	၁၇	၁
ကျေးရွာပိုင်ဆိုင်မှုများ	ကား	ထော်လာဂျီ	စပါးကြိတ်စက်	ချွေလှေ့စက်	ပဲခွဲစက်	ချေးဆိုင်
အရေအတွက်	၁	-	၈	၁	-	၃

ကျေးရွာအတွင်း အခြားပိုင်ဆိုင်မှုများ

ကျေးရွာပိုင်ဆိုင်မှုများ	ရေတင်စက်	ထွန်	ထယ်	ကျွဲ	နွား
ရေအတွက်	၁၁	၈၀	၈၀	၆၅	၁၂၀
ကျေးရွာပိုင်ဆိုင်မှုများ	ဝက်	ဆိုင်ကယ်	ကျွမ်းကျင်လုပ်သား	လုပ်သား	လယ်ထွန်စက်
အရေအတွက်	၉၀	၃၅	၁၅	၆၀	၁၀

အခြားကျေးရွာရှိ အသုံးပြုနိုင်သော အရင်းအမြစ်အချက်အလက်များ

အရင်းအမြစ်	ဆေးခန်း	အလကအထက	ဈေး	ကျွမ်းကျင်လုပ်သား	လုပ်သား	မြေတူးစက်	လက်ကြိတ်စက်
အရေအတွက်	၁	၁	-	၁၅	၆၀	-	-

၄။ လူထုပူပေါင်းပါဝင်သော လူမှုဆန်းစစ်ခြင်းနှင့် အကဲဖြတ်ခြင်းလုပ်ငန်းစဉ်

(PSA/PRA) အကျဉ်းချုပ်

စဉ်	အကြောင်းအရာ	ရက်စွဲ	ဦးတည်အုပ်စု	တက်ရောက်သူ			အဓိက ဆွေးနွေးချက်များ
				ကျား	မ	ပေါင်း	
၁	ကျေးရွာလူမှုရေးပြနှင့် သယ်ဇာတပြခြေပုံ (social map/ Resource map)	၁၃.၁၀.၂၀၁၇	ပြေလည်သော အုပ်စု အလယ်အလတ် အုပ်စု မပြေလည်သော အုပ်စု	၃၅	၁၉	၅၄	အိမ်များ၊ အခြေခံအဆောက်အဦများ၊ လမ်းမန်း၊ သက်သွယ်ရေး၊ လယ်ယာမြေများ၊ ပြင်ချောင်းများနှင့် တောတောင်များ
၂	လူမှုစီးပွားအဆင့်သတ်မှတ်ခြင်း (Wealth Ranking)	၁၃.၁၀.၂၀၁၇	ပြေလည်သော အုပ်စု အလယ်အလတ် အုပ်စု မပြေလည်သော အုပ်စု	၃၅	၁၉	၅၄	ကျေးရွာလူမှုစီးပွားအုပ်စုများခွဲခြားသတ်မှတ်နိုင်ရေးအတွက် အခြေခံစံနှုန်းများသတ်မှတ်ခြင်း၊ ကျေးရွာသားများနှင့်အများသဘောတူသတ်မှတ်ခြင်း
၃	ရာသီခွင်ပြပြက္ခဒိန် (seasonal calendar)	၁၃.၁၀.၂၀၁၇	ပြေလည်သော အုပ်စု အလယ်အလတ် အုပ်စု မပြေလည်သော အုပ်စု	၃၅	၁၉	၅၄	ရာသီဥတု၊ စိုက်ပျိုးရေး၊ သီးနှံများ၊ ပင်ပွေ၊ ရွှေ့ပြောင်းအလုပ်အကိုင်၊ သဘာဝဘေး၊ မွေးမြူရေးလုပ်ငန်းများနှင့် ပွဲတော်များ
၄	ပင့်ကူအိမ်ကွန်ယက် (Spider Web)	၁၃.၁၀.၂၀၁၇	ပြေလည်သော အုပ်စု အလယ်အလတ် အုပ်စု မပြေလည်သော အုပ်စု	၃၅	၁၉	၅၄	အမျိုးသားနှင့်အမျိုးသမီးများ တန်းတူအခွင့်အရေးရရှိမှုနှင့် မရရှိသည့်အကြောင်းအရင်းများ
၅	ကျား/မ ကဏ္ဍသုံးသပ်ခြင်း	၁၃.၁၀.၂၀၁၇	ပြေလည်သော အုပ်စု အလယ်အလတ် အုပ်စု မပြေလည်သော အုပ်စု	၃၅	၁၉	၅၄	အမျိုးသား/သမီး တို့၏ အရင်းအမြစ်အပေါ် မည်သူ ကပို၍ အသုံးပြုနေကြသည်ကို ဖော်ထုတ်ခြင်း။

၆	အဖွဲ့အစည်း ချိတ်ဆက် မှု (Venn Diagram)	Ucof.0c.၃c	ပြေလည်သော အုပ်စု အလယ်အလတ်အ ုပ်စု မပြေလည်သော အုပ်စု	၃၅	၁၉	၅၄	ကျေးရွာကွင်းရှိအဖွဲ့အစည်း များမည်သို့သောလုပ်ငန်း များအတွက်မည်သည့်အဖွဲ့ များချိတ်ဆက်လုပ်ကိုင်မှု
၇	ပြဿနာ သစ်ပင် (problem Tree)	'	အမျိုးသားအုပ်စု	-	-	-	ဆွေးနွေးထားသောအခြေခံ အဆောက်အဦးများစိုက်ပျိုး ရေး၊ အသက်မွေးဝမ်းကျောင်း လုပ်ငန်းများနှင့် လမ်းပန်းဆက်သွယ်ရေး
၈	ပြဿနာ သစ်ပင် (problem Tree)	'	အမျိုးသမီးအုပ်စု	-	-	-	ဆွေးနွေးထားသောအခြေခံ အဆောက်အဦးများနှင့် အသက်မွေးဝမ်းကျောင်းလု ပ်ငန်းများ၊ပညာရေး၊ စိုက်ပျိုးရေး၊ ကျန်းမာရေးနှင့် လမ်းပန်းဆက်သွယ်ရေး
၉	ကျေးရွာ၏ (၅)နှစ်စာဦး စား ပေးအစီအ စဉ်ပြဇယား (Matric Ranking)	Ucof.0c.၃c	ပြေလည်သော အုပ်စု အလယ်အလတ် အုပ်စု မပြေလည်သော အုပ်စု	၃၅	၁၉	၅၄	အကျိုးပြုပြီးရေအကျိုးခံစား ခွင့်နှင့်အဓိကလိုအပ်ချက် များပေါ်မူတည်ဆုံးဖြတ် သည်။

ပျံ့မျှရေး ပြုန့်ရေး အရင်းအမြစ် ပြုခြေပုံ (များသားကျေးရွာ)

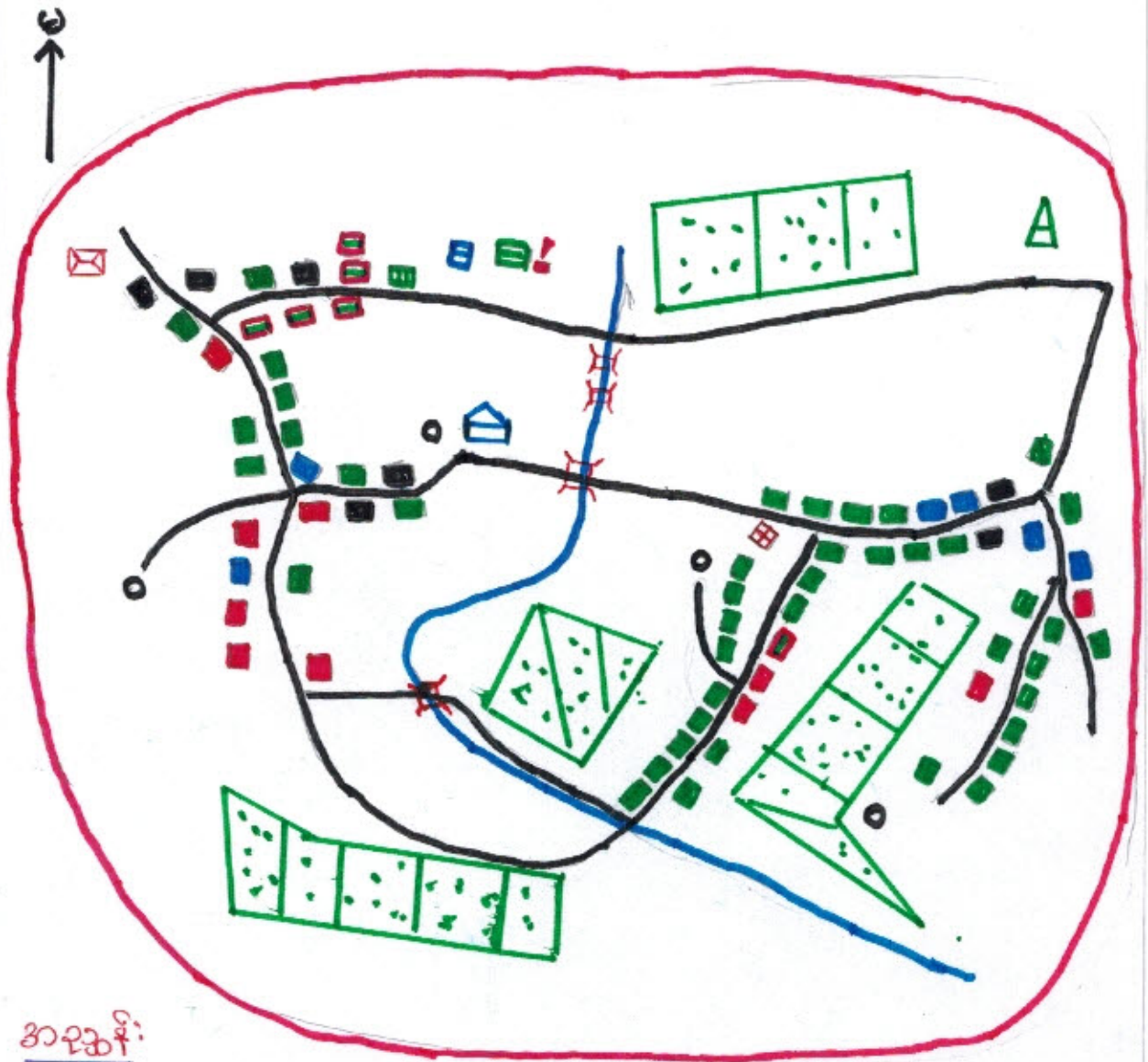

အညွှန်း:

- - ပြေလှည့်အိမ်
- - အသင့်အတင့်အိမ်
- - မပြေလှည့်အိမ်
- - နွမ်းပါးအိမ်
- - ဘုန်းကြီးကျောင်း
- - ဝန်ထမ်းအိမ်
- - အကြည်တိုက်
- - စာသင်ကျောင်း
- - ကျန်းမာရေးဌာန
- ▲ - ဆေးခန်း
- - မီးခက်စာ
- - ရေကွင်း
- ✕ - တံတား
- - မျက်ကြီးကျောင်း
- - လယ်ကွက်
- ~ - လမ်း
- ~ - ရွာ

ပျံ့ပေါင်းပါဝင်အောင်မြင်ရေးအဖွဲ့အစည်း (၃၅) ၂၆ (၁၉) ၂ (၅၄)

ယူဗျာရေးဖြင့်အရေးအမြစ်ပြစ်ပျက်သုံးသပ်ချက်

- အစီက အသက်မွေးဝမ်းကျောင်း လုပ်ငန်းမှာ လုပ်ယာလုပ်ငန်းဖြစ်ပြီး သစ်တော၊ ချောင်း၊ တောတောင်များကို မြီဒိုင်း အသက်မွေးဝမ်းကျောင်း ဖြစ်သည်။
- စွဲရာသီတွင် ဆောက်သုံး ရှေ့ကောက်ကဲခိုပြီး စိုက်ပျိုးရေးနည်းပါး ဖြစ်ကြောင်း၊ စိုက်ပျိုး မှု နည်းပါး သည်။
- မိုးရာသီတွင် ရွာတွင်းလမ်းများ သည် မြေသားလမ်း ဖြစ်သဖြင့် သွားလာရေး အခက် အခဲ ခိုပြီး ကျောင်းသူ၊ သား များ အတွက် လမ်း ဆွားလာ မှု ကဆင် ဗဝေ ပါ။
- ကျေးရွာတွင်းတွင် ကျေးလက် ဆေးစေး ခန်းရှိသဖြင့် ကျန်းမာရေး အတွက် ကဆင် ဖြေ သည်။
- ပညာရေး အတွက် မူကြိုကျောင်း၊ မူလတန်းကျောင်း၊ မူလမြန်ကျောင်း ထိရှိသည်။ ရွာနီးချုပ်စပ်မှ ကဏ္ဍ များလည်း လာရောက် ပညာသင် ကြား ကြ သည်။
- ကျေးရွာတွင်းတွင် ချမ်းသာကြွယ်ဝသူများ၊ ခြေလည်သူများ၊ အသစ်အတစ် နှိသူ များ နှင့် နှစ်ပါး သူများ ကားယူ သည် ကျေးရွာ တွင်းတွင် ဖြန့် ကျ ချာအေးထိုင် ကြ သည်။
- ကနန်းယူမျိုးများ ခုထိုင် ကြပြီး မုန့်ဘာသာကို ကိုးကွယ် ပုံသွင်း ကြ သည်။

တိုးတက်ဖွံ့ဖြိုး လိုအပ်သော အချက်များ

- လမ်းပန်း ဆက်သွယ်ရေး၊ ကောင်းမွန်စေရန် (ဆမ်း၊ တံတား)
- စိုက်ပျိုးရေး၊ နည်းစနစ်များ ရရှိ လာရန် ၊ စိုက်ပျိုးရေး ရရှိ လာရန်
- ဝေငွေ တိုး လုပ်ငန်းများ ရရှိရန်
- ဖြန့်ဝေ၊ ကျွဲ၊ နွား၊ ဓမ္မ၊ မြား
- လက်မှု ပညာလုပ်ငန်း များ (ကောင်း၊ ခရောင်၊ များ၊ ဆင်၊ ခို၊ ရှေ့ယာကွန်း)

ဥစ္စာဝန်ပိုင်ဆိုင်မှုပြုစေသော ၄ မျိုး သားကျေးဇွာ

စဉ်	ကျေးဇွာအမျိုးအစား	သတ်မှတ်ချက်	မိတ်ဆောင်မှု အရေအတွက်	ရာခိုင် နှုန်း
၁။	မေဇာသား ကျေးဇွာ	လယ် - ၃၀၀၊ ကျွဲ၊ ဇွာ၊ ဆိုင်ကယ်၊ ပျဉ်ဆောင် ခိတ်၊ ကြက်၊ ဝက်၊	၄၃	၆၅%
၂။	အသင့်အတင့် ရှိသောကျေးဇွာ	လယ် - ၂၀၀၊ ကျွဲ၊ ဇွာ၊ ဆိုင်ကယ်၊ သက်ကယ်မျိုး ခိတ်၊ ကြက်၊ ဝက်	၆	၉%
၃။	မမေဇာသား ကျေးဇွာ	လက်လှုပ်လက်စား၊ သက်ကယ်မျိုး၊ စာရုံက ခိတ်၊ ကြက်၊ ဝက်	၁၀	၁၅%
၄။	နွမ်းပါးသော ကျေးဇွာ	လက်လှုပ်လက်စား၊ သက်ကယ်မျိုး၊ စာရုံက ခိတ်၊ ကြက်	၇	၁၀%

ပျဉ်ပေါင်း ပါဝင်ဆွေးနွေးသူ = ကျား (၃၅)၊ မ (၅၉) = (၉၄)

သုံးသပ်ချက်

ကျေးဇွာတွင် ဆင်းရဲနွမ်းပါးသော ခိတ်ဆောင်မှု (၇) ခိတ်ရှိသည်။
မမေဇာသားအိမ် (၁၀) ခိတ်ရှိပြီး ပုံမှန်ဝင်ငွေ ရရှိမှုနည်းစွာ နွမ်းပါး
ခိတ်များ ဖြားစေရခြင်းဖြစ်သည်။

ဆင်းရဲနွမ်းပါးခြင်း၊ အကြောင်းအရင်းများသည် အလုပ်အကိုင်
နားပါးခြင်း၊ ပုံမှန်ဝင်ငွေ မရှိခြင်း၊ အရင်းအမြစ်များ ကို နည်းစနစ်
ကျစွာအသုံးမပြုတတ်ခြင်း၊ စိုက်ပျိုးရေးနားပါးခြင်း၊ ဖြိုးနှင်းသက်
သွယ်သွားလာမှု ခက်ခဲမှု ရှိခြင်းတို့ ဖြစ်သည်။

လမ်းများ၊ ဖောက်လှုပ်ခြင်း၊ တံတားများ ကျဆုံးခြင်း၊
များကြောင့် လုပ်ကားခ ရရှိပြီး ဝင်ငွေ ရလာမည်။ ရှေ့ရရှိရေးလုပ်
ငန်းများကြောင့် သောက်သုံးစေ့များ ဖျက်စီးမှု ရှိလာမည်။

ရာသီခွင်ပြဂယာ: < Seasonal Calendar > များသားကျော့

စဉ်	အကြောင်းအရာ	ဧပြီလ	မေလ	ဇွန်လ	ဇူလိုင်လ	ဇူလိုင်လ	ဇူလိုင်လ	ဇူလိုင်လ	ဇူလိုင်လ	ဇူလိုင်လ	ဇူလိုင်လ	ဇူလိုင်လ	ဇူလိုင်လ
၁။	စိုက်ပျိုးရေး												
၂။	ရာသီဥတု												
၃။	ကျွန်းမာရေး												
၄။	ကလုပ်ကိုင်												
၅။	ရွှေ့ပြောင်းယူပေး												
၆။	ဝင်ရောက်မှု												
၇။	မွေးကင်းမှု												

ပူးပေါင်းပါဝင်ဆွေးနွေးသူများ: (၃၅) ၊ (၁၉) ၊ (၅၄)
သုံးသပ်ချက်

စိုက်ပျိုးရေး => စပါးစိုက်ပျိုးခြင်းကို နည်းပါးစွာ၊ ဝါခေါင်လများတွင် စိုက်ပျိုးပြီး တန်ဆောင်များ၊ နှစ်စက်လများတွင် စပါးရိတ်သိမ်းကြသည်။

ရာသီဥတု => တပေါင်း၊ တန်ခူး၊ ကဆုန်လများတွင် ရေခဲဇုန်တိုက်ခတ်တတ်ပြီး ရေခဲများဖြင့် များစွာကို ခံစားရတတ်သည်။

ကျွန်းမာရေး => တပေါင်း၊ တန်ခူးလတွင် ကျွဲ၊ ခွားများ၊ ခွားက၊ လျှာက ဖြစ်စားပြီး စားစားများ လိုအပ်နေပါသည်။ ကဆုန်၊ နယုန်လများတွင် ကလေး၊ လူကြီးများ နားမကျန်ဖြစ်မှုများသည်။

ကလုပ်ကိုင် => နယုန်၊ ဝါဆို၊ ဝါခေါင်၊ တန်ဆောင်များ၊ နှစ်စက်လများသည် စပါးစိုက်ပျိုးရိတ်သိမ်းလများ ဖြစ်၍ ကလုပ်ကိုင်တာလဖြစ်သည်။

ရွှေ့ပြောင်းယူပေး => ဇူလိုင်လ၊ ဇူလိုင်လတွင် ဝါဆိုလများတွင် တစ်ရပ်တစ်ကျော့ဆိုသွားရောက်၍ ကလုပ်ကိုင်ကြသည်။

ဝဇ္ဇေရဟိဗ္ဗာ => ခပါးဂိုဏ်းသိမ်းဖို့ ဝန်ထောက်၊ မြာသို့ လတွင် ခပါး
ရောင်းချ၍ ဂုဏော ဝဇ္ဇေ ကယဇ်၊ နာဇ်၊ ဂိုဏ်းကြံသန့်၊
ကျန်စားစားတွင် ကယုပကလိုင်ကားပါး ဂိုဏ်း
နည်းပါး ကြံသန့်။

ပွဲစက်များ => ရာသီ နေ့လ ဖွဲ့စက်များကို ကျင်းပ ကြံသန့်။
ကပေါင်း၊ လတွင် နေ့ပေါင်း ၅ နေ့ ပွဲများ ကျင်းပ
ပေ။ ဂိုဏ်းကြံသန့်။

ကျား-မရေးရာကဏ္ဍ

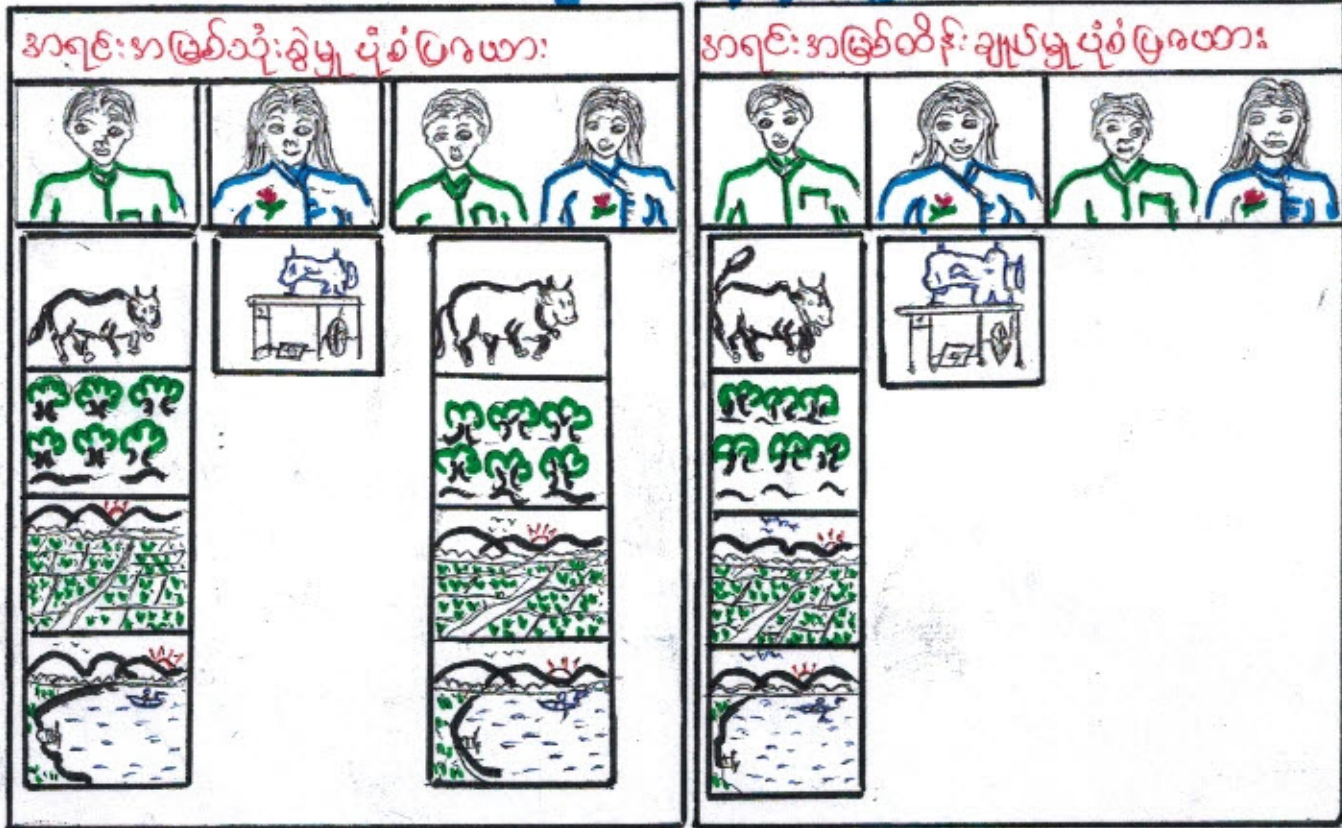

မူးပေါင်း ပါဝင်ဆွေးနွေးသူ = ကျား (၃၅)၊ မ (၁၉) = (၅၄)

ကျားမရေးရာကဏ္ဍ သုံးသပ်ခြင်း

ဆွေတွဲချက် နှင့် ဆန်းစစ်ချက်

- * လယ်ယာ၊ ကျွဲ၊ ခွေး၊ ချောင်း၊ သစ်တောများကို အမျိုးသားနှင့်အမျိုးသမီး ပျံ့ဝှံ့စေရန် အသုံးပြုကြသော်လည်း အမျိုးသားများကသာ အများဆုံး ထိန်းချုပ်ထားသည်။
- * အုပ်ချုပ်စစ်ကို အမျိုးသမီးများ သုံးစွဲပြီး အမျိုးသမီးများကသာ ထိန်းချုပ်သည်။
- * သစ်တောနှင့်ချောင်းများလည်း အများဆုံး အမျိုးသားများကသာ ထိန်းချုပ်သည်။
- * အမျိုးသားနှင့်အမျိုးသမီး တန်းတူအဖွဲ့အစည်း ရရှိစေရေးအတွက် ဆွေတွဲချက်၊ တန်းတူအဖွဲ့အစည်း ရရှိနိုင်စေရန် အမျိုးသားများက အမျိုးသမီးများကို ခုရာပေးပြီး ဦးဆောင်နိုင် စေရန် လမ်းညွှန်ပေး ရန်ကြံစည်ပါသည်။

ပပ်ကုဒိမ်သုံးသပ်ခြင်း (များသားကျေးဇူး)

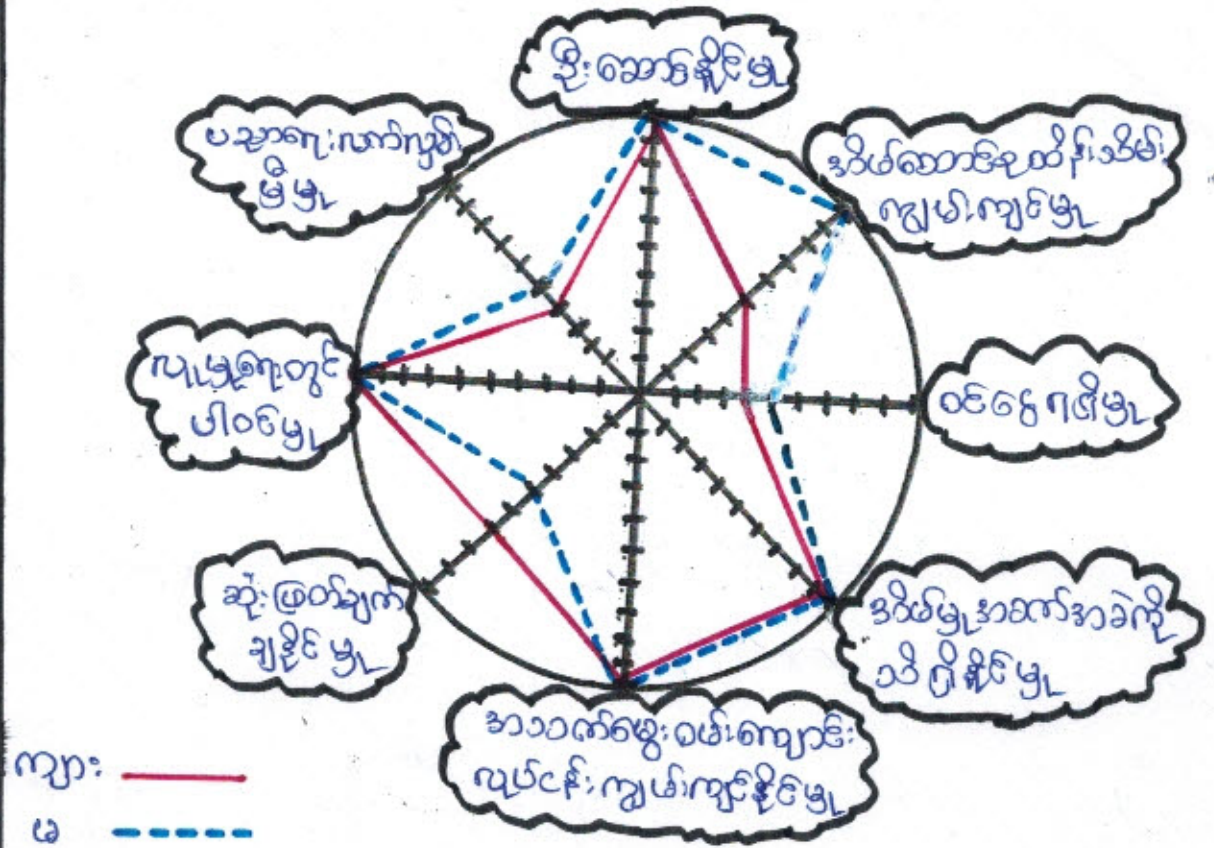

မျိုးပေါင်းပါဝင်ဆွေးနွေးသူ = ကျား (၃၅)၊ မ (၁၉) = (၅၄)

“သုံးသပ်ချက်”

အမျိုးသမီးများ၏ လုပ်ပိုင်ခွင့်၊ ဆုံးဖြတ်ပိုင်ခွင့် တွင် အားနည်းနေပါသည်။ အမျိုးသမီးများသည် ဝင်ရောက်မှု၊ ဒီမိုကရေစီဆိုင်ရာများကို လုပ်ကိုင်နေကြရပြီး မပြောရ၊ မဆိုရ၊ ဖြစ်ရာမှ ပါဝင်ခွင့်များ ဆုံးရှုံးနေပါသည်။

အမျိုးသမီးသီးသန့် ပညာရေး၊ ဖောက်ဖျက်မှုများ၊ ဝေဖန်ရေး၊ လုပ်ပိုင်ခွင့်နှင့် လုပ်အားခ တိုင်းတူစေခြင်း၊ ဖွဲ့စည်းရေး၊ လုပ်ငန်းများ ဆောင်ရွက်ရာတွင် အမျိုးသမီးများ အား ရှေ့လမ်း၌ လက်တွဲအမှုအခြင်း၊ အားဖြင့် ကူညီနိုင်ပါမည်။

ကျေးဇူးဖြင့်ချစ်ခင်ဆက်သွယ်ရတာကဖွဲ့စည်းပုံပူ

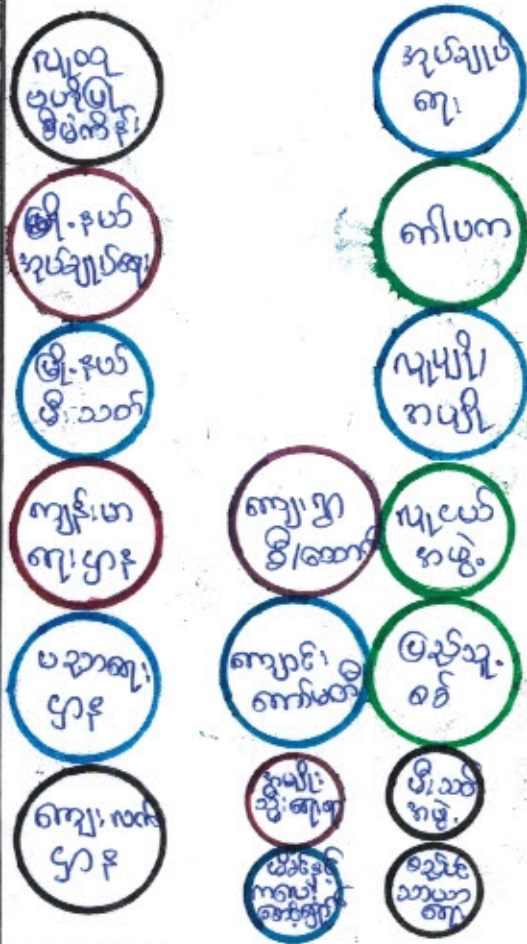

အဖွဲ့အစည်း: ချိတ်ဆက်မှု (ကျန်းမာရေးကျေးဇူး)

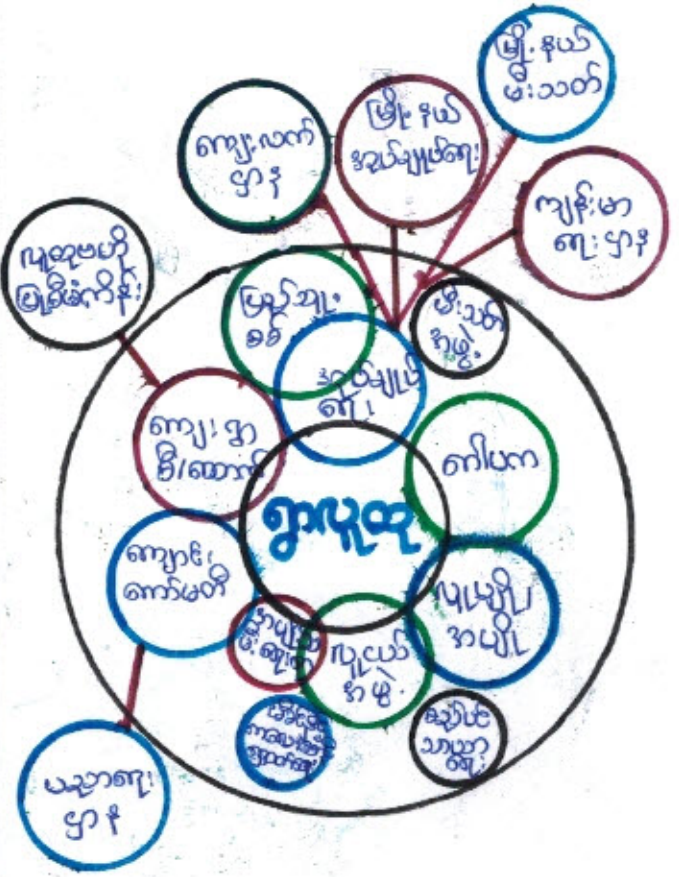

ပျူပေါင်းမိတ်ဆွေးနွေးသူ = ကျေးဇူး (၃၅) > မ (၁၉) = < ၅၄ >
 သုံးသပ်ချက်

ကျေးဇူးတွင်းရှိ အုပ်ချုပ်ရေးအဖွဲ့သည် ကျေးဇူး၊ ဗြိ.ရောင်း၊ တိုး
 စာက်ရေး၊ ငါ့ဝင်ပေါ်ဝါးရေး၊ ကိစ္စကိစ္စ နာခံက ဦးဆောင် သည်။
 ဂေါပက နဖူး၊ လူပျို အပျို အပျို အဖွဲ့ များသည် ကျေးဇူး ရှိ သာရေး၊ နေ့၊ နေ့
 တွင် ကိစ္စကိစ္စ ဝါးဆွေက သည်။ မြန်မာ့ စစ် နဖူး၊ မိသတ် နဖူး၊
 များသည် ကျေးဇူး ရှိ ဝါးဆွေ မြို့ ရှိ ကျေးဇူး မိသတ် ကျေးဇူး ကိစ္စ
 ဆောင်ရွက် ကြ သည်။ ပခုက္ကူ၊ ကျေးဇူး ကျေးဇူး နဖူး များ မြို့ ပခုက္ကူ ကျေးဇူး
 ဝါးဆွေ၊ ပခုက္ကူ ကိစ္စကိစ္စ များ ဖြစ်စေရန် ဝါးဆွေ ဆောင်ရွက်
 ကြ သည်။ နဖူး၊ ကခည်း၊ ကသီးသီး များ သည် ကျေးဇူး ဖွဲ့ ဖြီး တိုး စာက်
 ရန် ချိတ်ဆွေ ဆောင်ရွက် မြို့ များ ဖြစ် ကြ သည်။ ကျေးဇူး ရှိ ကျွန်းမာရေး၊ ကိစ္စ
 ကျွန်းမာရေး ဌာန နေ့ ချိတ်ဆွေ မြို့ သည်။

.....မျိုးသား.....ကျေးရွာမှ တင်ပြသော အခက်အခဲ အတားအဆီးများ

အမျိုးသားအဖွဲ့မှ တင်ပြသော အခက်အခဲ အတားအဆီးများ		အမျိုးသမီးအဖွဲ့မှ တင်ပြသော အခက်အခဲ အတားအဆီးများ	
၁	လမ်းပန်းဆက်သွယ်ရေး နာခက်အခဲ	၁	လမ်းပန်းဆက်သွယ်ရေး နာခက်အခဲ
၂	မညာရေး နာခက်အခဲ	၂	မညာရေး နာခက်အခဲ
၃	အလုပ်အကိုင် နာခက်အခဲ	၃	အလုပ်အကိုင် နာခက်အခဲ
၄		၄	ကျန်းမာရေး နာခက်အခဲ
၅		၅	

နောင်လာမည့် (၅)နှစ်အတွင်း ကျေးရွာဖွံ့ဖြိုးရေး မျှော်မှန်းလျာထားချက်များ

အမျိုးသားအဖွဲ့မှ တင်ပြသော မျှော်မှန်းချက်များ		အမျိုးသမီးအဖွဲ့ တင်ပြသော မျှော်မှန်းချက်များ	
၁	လမ်းပန်းဆက်သွယ်ရေး ကောင်းမွန်လာစေရန်	၁	လမ်းပန်းဆက်သွယ်ရေး ကောင်းမွန်လာစေရန်
၂	မညာရေး ဖွံ့ဖြိုးတိုးတက်လာစေရန်	၂	မညာရေး ဖွံ့ဖြိုးတိုးတက်လာစေရန်
၃	အလုပ်အကိုင် အခွင့်အလမ်း ရရှိလာစေရန်	၃	အလုပ်အကိုင် အခွင့်အလမ်း ရရှိလာစေရန်
၄			

ကျေးရွာသည် ဖွံ့ဖြိုးမှုအားနည်းသော ကျေးရွာတစ်ရွာဖြစ်သောကြောင့် လိုအပ်ချက်များစွာ ရှိနေပါသည်။ ထိုမျှော်မှန်းချက်များမှာ ကျေးရွာရှိ အမျိုးသား/အမျိုးသမီးများ၏ တင်ပြဆွေးနွေးမှုများဖြစ်ပါသည်။ နောင်လာမည့် (၅)နှစ်အတွင်း ကျေးရွာဖွံ့ဖြိုးရေး မျှော်မှန်းလျာထားချက်များကို ကြည့်ခြင်းအားဖြင့် စီမံကိန်းအပေါ် ဝင်ရောက်ကျေးရွာသူ/သားများ၏ မျှော်မှန်းချက်ကို သိရှိနိုင်ပါသည်။

၀၃။ အစည်းအဝေးမှတ်တမ်းများ

(က)-၁။ အမျိုးသမီးကဏ္ဍအစည်းအဝေးမှတ်တမ်းနှင့် စစ်ဆေးရမည့်အချက်များ

၁။ အမျိုးသမီးကဏ္ဍ အစည်းအဝေးမှတ်တမ်း

စီမံကိန်းပထမနှစ်အတွက်ကျေးရွာမိတ်ဆက်အစည်းအဝေးပြုလုပ်ရန်ဖိတ်ကြားရာတွင်အမျိုးသမီးများအချိုးညီစွာပါဝင်ရန်ကျေးရွာတာဝန်ရှိသူများနှင့်အုပ်ချုပ်ရေးမှူးထံသို့ပြောကြားခဲ့ပါသည်။ အစည်းအဝေးတိုင်းတွင်အမျိုးသမီးများပြောကြားလိုသောအချက်များကိုလွတ်လပ်ပွင့်လင်းစွာပြောကြားနိုင်ကြောင်းကိုလည်းအသိပေးထားပါသည်။ ကျေးရွာအုပ်စုအဆင့်တွင်နှစ်စဉ်ပြုလုပ်သောလုပ်ငန်းများတွင်အမျိုးသမီးများတင်ပြတောင်းဆိုသောလုပ်ငန်းတစ်ခုပါဝင်မည်ဖြစ်ကြောင်းကိုလည်းပြောကြားခဲ့ပါသည်။ လုပ်ငန်းခွဲများအကောင်အထည်ဖော်ဆောင်ရွက်သောလုပ်ငန်းဖြစ်ပါကတူညီသောလုပ်ငန်းအတွက်တူညီသောလုပ်ခလစာများရှိမည်ကိုလည်းပြောကြားခဲ့ပါသည်။ စီမံကိန်းတွင်အမျိုးသမီး/သားခွဲခြားမှုများမရှိစေရန်ရည်ရွယ်ထားသည်ကိုလည်းပြောကြားမှုပြုလုပ်ခဲ့ပါသည်။ အမျိုးသမီးများ၏ဦးဆောင်နိုင်မှုနှင့်စီမံခန့်ခွဲမှုစွမ်းရည်များတိုးတက်လာစေရန်အတွက်ကော်မတီများထဲတွင်အမျိုးသမီးများ(၅၀%)ပါဝင်ရမည်ဖြစ်သည်။ ဆပ်ကော်မတီတစ်ခုတိုင်းတွင်လည်းအနည်းဆုံးအမျိုးသမီးတစ်ဦးပါဝင်ရမည်ဖြစ်ပါသည်။ ကော်မတီဝင်အမျိုးသမီးများသည် တင်ပြဆွေးနွေးမှုများပြုလုပ်ခြင်း၊ ဆုံးဖြတ်ချက်ချခြင်းများပြုလုပ်ရမည်ဖြစ်ပါသည်။ အမျိုးသားများမှလည်းကူညီပံ့ပိုးပေးရမည်ဖြစ်ပါသည်။ ဒုတိယအကြိမ်အစည်းအဝေးများတွင်အမျိုးသမီးများသည်လိုအပ်ချက်အခက်အခဲများကိုလွတ်လပ်စွာဆွေးနွေးနိုင်ရန်အမျိုးသမီးသီးသန့်အုပ်စုများဖွဲ့ပြီးအခက်အခဲများဖော်ထုတ်ခြင်းကိုလည်းလုပ်ကိုင်ခဲ့ပါသည်။

၂။ ကျေးရွာမိတ်ဆက်အစည်းအဝေးတွင် အမျိုးသမီးကဏ္ဍအတွက် စောင့်ကြည့်စစ်ဆေးရမည့်အချက်များ

ကျေးရွာ/ကျေးရွာအုပ်စုအမည်-

ကျေးရွာ၊

ကျေးရွာအုပ်စု

စဉ်	အကြောင်းအရာ	တွေ့ရှိချက်		မှတ်ချက်
		✓	x	
၁။	အစည်းအဝေးတက်ရောက်လူသူများအား ကျား၊မ ရေးရာအခြေခံသဘောတရားများကို ရှင်းလင်းဆွေးနွေးခဲ့ပါသလား။	✓		
၂။	စီမံကိန်းပါဝင်သော ကျား၊မရေးရာ အကောင်အထည်ဖော်ရေး လိုအပ်ချက်(၅)ချက်ကို ရှင်းလင်းပြခဲ့ပါသလား။	✓		
၃။	အစည်းအဝေးခေါ်ယူရာတွင် အမျိုးသား/သမီးများ အချိုးညီစွာတက်ရောက်နိုင်ရေး အတွက်အသိပေးတိုက်တွန်း စည်းရုံးခဲ့တာမျိုးရှိခဲ့ပါသလား။	✓		
၄။	အမျိုးသမီးများ၏ စကားသံများပြောဆိုနိုင်ခွင့်များ ပိုမိုထွက်ပေါ်လာအောင် ဖန်တီးပေးခဲ့ ပါသလား။	✓		
၅။	ဆပ်ကော်မတီဖွဲ့ များ ဖွဲ့စည်းရာတွင်အမျိုးသမီးများနှင့် ပါဝင်ဖွဲ့ စည်းရေးပူးပေါင်းပါဝင်ရေး ဦးဆောင်နိုင်ရေးအတွက် တွန်းအားပေးကူညီဆောက်ရွက်ခဲ့ပါသလား။	✓		
၆။	အစည်းအဝေးကို အမျိုးသား/သမီးများ အလွယ်တကူပါဝင်တက်ရောက်နိုင်သော အချိန်နှင့် နေရာများကိုရွေးချယ်ခြင်း၊ ထည့်သွင်းစဉ်းစားဆောက်ရွက်ခြင်းများတို့ကို လုပ်ဆောင်ခဲ့ပါသလား။	✓		
၇။	လူနည်းစု၊ ဆင်းနွမ်းပါး၊ ထိခိုက်လွယ်သောအုပ်စုများကို အစည်းအဝေးမစတင်မီ အချိန်များ က ရှာဖွေဖော်ထုတ်ခဲ့တာမျိုးများ ရှိပါသလား။	✓		

၈။	လူနည်းစု/ဆင်းရဲ/နွမ်းပါး/ထိခိုက်လွယ်သော အမျိုးသား/သမီးများထံမှ အချို့ကို အစည်းအဝေးတက်ရောက်နိုင်အောင် ဖိတ်ကြား ဆောင်ရွက်မှုမျိုးရှိခဲ့ပါသလား။	~		
၉။	လူနည်းစု/ဆင်းရဲ/နွမ်းပါး/ထိခိုက်လွယ်သောအမျိုးသား/အမျိုးသမီးများနှင့် ကြုံတွေ့နေရ သောအခက်အခဲများကို သင်ဆွေးနွေး မေးမြန်းခဲ့တာမျိုး ရှိပါသလား။	~		
၁၀။	အမျိုးသမီးများ ပြောဆိုတင်ပြနိုင်အောင် အချိန်ပေးရန်၊ ကြိုတင်စီစဉ်ဆောင်ရွက်မှု မျိုးများဆောင်ရွက်ခဲ့တာများ ရှိပါသလား။	~		
၁၁။	စီမံကိန်းလုပ်ငန်းခွဲများရှာဖွေဖော်ထုတ်ရာတွင် အမျိုးသား/သမီးများသီးခြားဆွေးနွေး ဖော်ထုတ်ဆောင်ရွက်ခဲ့တာမျိုး ရှိပါသလား။	~		
၁၂။	ကျေးရွာစီမံကိန်း အထောက်အကူပြုကော်မတီဖွဲ့စည်းရာတွင် အမျိုးသမီး အမျိုးသား အချိုးညီမျှစွာ (၅၀:၅၀) ဖွဲ့စည်းနိုင်ခဲ့ပါသလား။ မဖွဲ့စည်းနိုင်ခဲ့ပါက မှတ်ချက်တွင် ရှင်းလင်းပါ။	~		
၁၃။	ဆပ်ကော်မတီများတွင် အနည်းဆုံး အမျိုးသမီးအဖွဲ့ဝင် တစ်ဦးနှုန်းဖြင့် ပါဝင်ဖွဲ့စည်းနိုင်ခဲ့ပါသလား။ မဖွဲ့စည်းနိုင်ခဲ့ပါက မှတ်ချက်တွင် ရှင်းလင်းပါ။	~		
၁၄။	ကျေးရွာ/ကျေးရွာအုပ်စု ဖွံ့ဖြိုးရေးစီမံချက် များတွင် အမျိုးသမီးများ ရွေးချယ်ဆုံးသည့် လုပ်ငန်းစီမံချက် အနည်းဆုံးတစ်ခုပါဝင်နိုင်ရေးအတွက် စည်းရုံးဆွေးနွေးမှုများ ပြုလုပ်ဆောင်ရွက်ခဲ့ပါသလား။	~		
၁၅။	တက်ရောက်လာသူများအား အမျိုးသမီးများ၏ လိုအပ်ချက်များကို ဖြည့်ဆည်းပေးနိုင်ရန် အမျိုးသမီးရွေးချယ် လိုက်သောဦးစားပေးရွေး ချယ်မှုများ ကိုထောက်ပံ့ပေးသွားမည်ဖြစ်ကြောင်း အသိပေးပြောကြားခဲ့ပါသလား။	~		
၁၆။	ရွေးချယ်လိုက်သော လူနည်းစု/ဆင်းရဲ/ မည်သို့အကျိုးပြုနိုင်မည်ဖြစ်ကြောင်း ပြောကြားခြင်း၊ မှတ်တမ်းတင်ခြင်းများတို့ကို ဆောင်ရွက်ခဲ့ပါသလား။	~		
၁၇။	ကျေးရွာအုပ်စုအဆင့် အစည်းအဝေးပြုလုပ်ရာတွင် အုပ်စု စီ/ထောက် ကော်မတီဝင်များကို ကျား၊မရေးရာလိုအပ်ချက်များ အကြောင်းကိုရှင်းလင်းပြောကြားခဲ့ပါသလား။	~		
၁၈။	ကျေးရွာအုပ်စုအဆင့် အစည်းအဝေးပြုလုပ်ရာတွင် အုပ်စု စီ/ထောက် ကော်မတီဝင်များ အားလုံး တက်ရောက်နိုင်မှု ရှိ/မရှိ စစ်ဆေးခဲ့ပါသလား။ မတက်ရောက်နိုင်ခဲ့ပါက မှတ်ချက်တွင် ရှင်းလင်းပါ။	~		

ကျေးဇူးတင်အားဖြင့် စီမံခန့်ခွဲမှု၊ နည်းလမ်းများ < ၂၀၁၈ >

ကျေးဇူးတင်ခံရခြင်းကထောက်အကူပြုကော်မတီ - ဦးသိန်းတန်
< ၂၀၁၅ > - ဒေါ်မအိန်

ယာယီရေးသားကော်မတီ < ခေါင်းဆောင် > - ဦးမျိုးဝင်း၊
မှတ်တမ်းတိုင်း - ဦးခင်မောင်ဌေး၊
နည်းလမ်း - ဒေါ်နီလာ

ဆောင်ရွက်ပုံကြီးကြပ်ရေးကော်မတီ
< ခေါင်းဆောင် > - ဦးစောကျော်သိန်း၊
နည်းလမ်း - ဒေါ်စိန်ရီ၊
နည်းလမ်း - ဒေါ်စိန်ချော

လည်ပတ်ထိန်းသိမ်းရေးကော်မတီ
< ခေါင်းဆောင် > - ဒေါ်တင်တင်ဖြူ၊
နည်းလမ်း - ဦးကျော်ဌေး၊
နည်းလမ်း - ဒေါ်ချောစော

ဖေဖော်ဖရော်ဖြူ လှိုင်ကြားချက်ဖြေရှင်းရေး - ဦးသာမောင်
တာဝန်ခံ - ဒေါ်ဝင်းကြည်

စေတနာ့ဝန်ထမ်း - ဦးမြင့်စွာ
- ဒေါ်ရီရီသန်း

ကျေးဇူးတင်အားဖြင့် - ဦးမောင်ကျန်

ပုံစံ-၁ ကျေးရွာအခြေခံအချက်အလက်များ (Form PC 1)

လမ်းညွှန်ချက်/ ကျေးရွာတစ်ရွာသို့ ပထမဆုံး မိတ်ဆက်ခရီးသွားရောက်သောအခါ လူထုစည်းရုံးရေးမှူးသည် ကျေးရွာခေါင်းဆောင်များအားကျေးရွာအချက်အလက်များကိုမေတ္တာရပ်ခံ၍တောင်းခံရသည်။ ဤအချက်အလက်များကိုစီမံကိန်းမိတ်ဆက်အစည်းဝေးပတ်ဝန်းကျင်တောင်းခံရမည်။ စီမံကိန်းမိတ်ဆက်အစည်းဝေးတွင် လူထုစည်းရုံးရေးမှူးသည် ဤအချက်အလက်များအားစစ်ဆေးပြီးမှန်ကန်အောင်ပြုလုပ်ရမည်။ ပြီးနောက်တွင် လူထုစည်းရုံးရေးမှူးမှ သတင်းအချက်အလက်ထံသို့ Tablets မှတစ်ဆင့်ဖြည့်သွင်းရမည်။

ကျေးရွာအုပ်ချုပ်ရေးမှူးအမည် ဦးချစ်စွာ	ကျေးရွာအုပ်ချုပ်ရေးမှူး အိမ်နန်းနံပါတ် ၀၁-၄၇၄၅၀၄၀	လူထုစည်းရုံးရေးမှူး၏အမည် ဒေါ်ခိုင်ခင်ခင်
ပြည်နယ်/တိုင်းဒေသကြီး ခင်စကိုင်း	မြို့နယ်/ဇနား/ကျေးရွာအုပ်စု မြို့နယ်ဗန်းမာလ/ကျေးရွာအုပ်စုမူးသာ	ကျေးရွာ မူးသာ

က. လူဦးရေ

လူမျိုးစု	အိမ်ထောင်စုအရေအတွက်	ကိုးကွယ်သည့်ဘာသာ	အိမ်ထောင်စုအရေအတွက်
လူမျိုးစု (၁) ကုန်း	၆၆	ဘာသာ(၁) ဗုဒ္ဓ	၆၆
လူမျိုးစု (၂) -----		ဘာသာ(၂) -----	
လူမျိုးစုရော -----		ဘာသာရော -----	

	အမျိုးသား(အရေအတွက်)	အမျိုးသမီး(အရေအတွက်)
လူဦးရေ	၂၁၄	၂၂၂
အိမ်ထောင်ဦးစီး	၅၆	၁၀

(ခ) လက်လှမ်းမီအသုံးပြုနိုင်သည့်အဆောက်အဦများ

စာသင်ကျောင်း	အမှတ်ခြံပိ	ကျန်းမာရေး	အမှတ်ခြံပိ	ဘာသာရေးအဆောက်အဦ	အမှတ်ခြံပိ
အထက်တန်းကျောင်း	<input type="checkbox"/>	ဆေးရုံ	<input type="checkbox"/>	စေတီ	<input checked="" type="checkbox"/>
အလယ်တန်းကျောင်း	<input checked="" type="checkbox"/>	ကျန်းမာရေးဌာန	<input type="checkbox"/>	ဘုန်းကြီးကျောင်း	<input checked="" type="checkbox"/>
မူလတန်းကျောင်း	<input checked="" type="checkbox"/>	ကျန်းမာရေးဌာနခွဲ	<input checked="" type="checkbox"/>	ဟိန္ဒူဘုရားကျောင်း	<input type="checkbox"/>
မူကြိုကျောင်း	<input checked="" type="checkbox"/>	ဆေးပေးခန်း	<input type="checkbox"/>	ခရစ်ယာန်ကျောင်း	<input type="checkbox"/>
အခြား	<input type="checkbox"/>	အခြား	<input type="checkbox"/>	ဗလီ	<input type="checkbox"/>
				အခြား	<input type="checkbox"/>
မှတ်ချက် မူလတန်း		မှတ်ချက်		မှတ်ချက်	

(ဂ) ကျွမ်းကျင်သူများမှတ်တမ်း ၊ ကျေးရွာတွင်နေထိုင်သော သို့မဟုတ် တခြားရွာမှလာရောက်သောကျွမ်းကျင်သူများ

(၁) စာသင်ကျောင်း			(၂) ကျန်းမာရေး			(၃) လက်မှုပညာရှင်		
	ရွာတွင်နေထိုင်သူ	အခြားရွာမှလာသူ		ရွာတွင်နေထိုင်သူ	အခြားရွာမှလာသူ		ရွာတွင်နေထိုင်သူ	အခြားရွာမှလာသူ
မူလတန်းပြဆရာဆရာမ	<input type="checkbox"/>	<input checked="" type="checkbox"/>	ဆရာဝန်	<input type="checkbox"/>	<input type="checkbox"/>	လက်သမား	<input checked="" type="checkbox"/>	<input type="checkbox"/>
အထက်တန်းပြဆရာဆရာမ	<input type="checkbox"/>	<input type="checkbox"/>	လက်ထောက်ကျန်းမာရေးမှူး	<input type="checkbox"/>	<input type="checkbox"/>	ပန်းရံ	<input type="checkbox"/>	<input type="checkbox"/>
အလက်တန်းပြဆရာဆရာမ	<input type="checkbox"/>	<input checked="" type="checkbox"/>	အမျိုးသမီးကျန်းမာရေးဆရာမ	<input type="checkbox"/>	<input checked="" type="checkbox"/>	လျှင်စစ်ဆိုင်ရာ	<input type="checkbox"/>	<input type="checkbox"/>
ပုဂ္ဂိုလ်ဆရာဆရာမ	<input checked="" type="checkbox"/>	<input type="checkbox"/>	အရံသားဖွား	<input type="checkbox"/>	<input type="checkbox"/>	ရေပိုက်သွယ်သူ	<input type="checkbox"/>	<input type="checkbox"/>
အခြား	<input type="checkbox"/>	<input type="checkbox"/>	ပြည်သူ့ကျန်းမာရေးလုပ်သား (၁)/(၂)	<input type="checkbox"/>	<input type="checkbox"/>	စက်ပြင်ဆရာ	<input type="checkbox"/>	<input type="checkbox"/>
မှတ်ချက်			မှတ်ချက်			မှတ်ချက်		

(ဃ) ကျေးရွာသို့ ရောက်ရှိနိုင်သည့်လမ်းအခြေအနေ / ကျေးရွာတစ်ရွာသည် ၎င်း၏ကျေးရွာအုပ်စုနှင့် ဆက်သွယ်ထားသော လမ်းအခြေအနေ (အောက်ပါတို့ကိုဝိုင်းပါ)

ကျောက်ကြမ်းလမ်း ကတ္တရာလမ်း ကွန်ကရစ်လမ်း မော်တော်ဆိုင်ကယ်လမ်း
 ကျောက်ခင်းလမ်း ခြေသားလမ်း လူသွားလမ်း အခြား _____

(င) ကျေးရွာဖွံ့ဖြိုးမှုစီမံချက်

- (၁) လူထုဗဟိုပြုစီမံကိန်းမစတင်မီ ဤကျေးရွာတွင်ကျေးရွာဖွံ့ဖြိုးမှု စီမံချက်ရှိခဲ့ပါသလား? ဝိုင်းပါ
 ရှိပါသည်/မရှိပါ/မသိပါ
- (၂) ရှိခဲ့ပါလျှင် ဤစီမံချက်ကို မည်သည့် ခုနှစ်တွင်ပြင်ဆင်ခဲ့ပါသနည်း? နှစ်-----/မသိပါ
- (၃) ဤစီမံချက်ကို ဖြိုနယ်မှအတည်ပြုခဲ့ပါသလား? ပြုခဲ့ပါသည်/မပြုခဲ့ပါ /မသိပါ

(စ) ခရီးအကွာအဝေး

- (၁) ဤကျေးရွာ၏ဗဟိုမှ၎င်းကျေးရွာအုပ်စု၏ဗဟိုအထိခရီးခိုင်မည်မျှကွာဝေးသနည်း? မိုင်-----/မသိပါ
- (၂) ဤကျေးရွာမှ ၎င်းကျေးရွာအုပ်စုဗဟိုအထိသွားလာရာတွင်ကြာမြင့်သည့်အချိန် -----မိနစ်-----နာရီ

ခြောက်သွေ့ ရာသီတွင်ကြာချိန်-----ထော်လာဂျီ/မော်တော်ဆိုင်ကယ်/ခြေလျှင်/လား/မော်တော်ဘုတ်/
 အခြား-----

မိုးရာသီတွင်ကြာချိန်-----ထော်လာဂျီ/မော်တော်ဆိုင်ကယ်/ခြေလျှင်/လား/မော်တော်ဘုတ်/
 အခြား-----

(ဆ) ပတ်ဝန်းကျင်ဆိုင်ရာသဘာဝဘေးအန္တရာယ် -

ဤကျေးရွာတွင်ကြေးခြင်းကဲ့သို့ သဘာဝဘေးအန္တရာယ်ကျရောက်ဖူးခြင်းရှိပါသလား
 မရှိပါ ရှိပါသည် ရှိလျှင်ဖော်ပြပါ----- လေမုန်တိုင်း

(၈) ကျေးရွာတွင် ဖွဲ့စည်းထားသော အဖွဲ့အစည်းများ

လူထုဗဟိုပြုစီမံကိန်းမတိုင်မီ ဤကျေးရွာတွင် ကျေးရွာဖွံ့ဖြိုးရေးအတွက် အစိုးရ(သို့)ရွာသားများကိုယ်တိုင်(သို့) စီမံကိန်းတစ်ခုခုမှ ဖွဲ့စည်းထားသည့် အဖွဲ့အစည်းများရှိပါသလား။

(၁)-----

(၂)-----

ကျေးရွာခေါင်းဆောင်

အမည် ဦး သုစိန္တ

လက်မှတ်  ဇန.စွ ၂၈-၂-၂၀၁၆

လူထုစည်းရုံးရေးမှူး

အမည် ဇော်ခိုင်ခင်ဦး

လက်မှတ်  ဇန.စွ ၂၈-၂-၂၀၁၆



ပုံစံ - ၈ - ၁ ကျေးရွာအခြေခံအချက်အလက်များ (Form PC 1)

လမ်းညွှန်ချက်၊ ကျေးရွာတစ်ရွာသို့ ပထမဆုံးမိတ်ဆက်ခရီး သွားရောက်သောအခါ လူထုစည်းရုံးရေးမှူးသည် ကျေးရွာ ခေါင်းဆောင်များအား ကျေးရွာအချက်အလက်များကို မေတ္တာရပ်ခံ၍ တောင်းခံရသည်။ ဤအချက်အလက်များကို စီမံကိန်း မိတ်ဆက်အစည်းဝေးမတိုင်မီတောင်းခံရမည်။ စီမံကိန်းမိတ်ဆက်အစည်းဝေးတွင် လူထုစည်းရုံးရေးမှူးသည် ဤအချက်အလက် များအား စစ်ဆေးပြီး မှန်ကန်အောင်ပြုလုပ်ရမည်။ ပြီးနောက်တွင် လူထုစည်းရုံးရေးမှူးမှ သတင်းအချက်အလက်ထဲသို့ Tablets မှ တဆင့် ဖြည့်သွင်းရမည်။

ကျေးရွာခေါင်းဆောင် အမည် ဦးချစ်ဖြူ	ကျေးရွာခေါင်းဆောင်၏ ဖုန်းနံပါတ် ၀၇-၄၅၈၇၅၇၈၇၇	လူထုစည်းရုံးရေးမှူး၏ အမည် ဒေါ်ခင်ခင်
ပြည်နယ်တိုင်းဒေသကြီး	မြို့နယ်	ကျေးရွာအုပ်စုများ သား

လူမျိုးစု	အိမ်ထောင်စုအရေအတွက်	ကိုးကွယ်သည့်ဘာသာ	အိမ်ထောင်စုအရေအတွက်
လူမျိုးစု (၁) - ကုန်း	၆၆	ဘာသာ (၁) - ဗုဒ္ဓ	၆၆
လူမျိုးစု (၂) -----		ဘာသာ (၂) -----	
လူမျိုးစု (၃) -----		ဘာသာ (၃) -----	
လူမျိုးစုရော အခြား -----		ဘာသာရော -----	
	အရေအတွက်		
မသန်စွမ်းသူများ	၇		
သက်ကြီးရွယ်အိုများ (၆၅ နှစ် နှင့် အထက်)	၂၅		
စစ်ဘေးရှောင်			

	အမျိုးသား (အရေအတွက်)	အမျိုးသမီး (အရေအတွက်)
လူဦးရေ		
လူမျိုးစု (၁) - ကုန်း	၂၀၅	၂၀၈
လူမျိုးစု (၂) -----		
လူမျိုးစု (၃) -----		
အခြား		
အိမ်ထောင်ဦးစီး	၅၄	၁၂

(ခ) အခြေခံအဆောက်အအုံ အသုံးအဆောင်များ

စာသင်ကျောင်း	အမှတ် ခြစ်ပါ	ကျန်းမာရေး	အမှတ် ခြစ်ပါ	ဘာသာရေး အဆောက်အအုံများ	အမှတ် ခြစ်ပါ
အထက်တန်းကျောင်း	<input type="checkbox"/>	ဆေးရုံ	<input type="checkbox"/>	စေတီ	<input checked="" type="checkbox"/>
အလယ်တန်းကျောင်း	<input checked="" type="checkbox"/>	ကျန်းမာရေးဌာန	<input type="checkbox"/>	ဘုန်းကြီးကျောင်း	<input checked="" type="checkbox"/>
မူလတန်းကျောင်း	<input checked="" type="checkbox"/>	ကျန်းမာရေးဌာနခွဲ	<input checked="" type="checkbox"/>	ဟိန္ဒူဘုရားကျောင်း	<input type="checkbox"/>
မူကြိုကျောင်း	<input checked="" type="checkbox"/>	ဆေးပေးခန်း	<input type="checkbox"/>	ခရစ်ယာန်ကျောင်း	<input type="checkbox"/>
အခြား	<input checked="" type="checkbox"/>	အခြား	<input type="checkbox"/>	ဝါဒ	<input type="checkbox"/>
မှတ်ချက်		မှတ်ချက်		အခြား	<input type="checkbox"/>
ဗုဒ္ဓ နတ်ကျောင်း				မှတ်ချက်	

(ဂ) ကျွမ်းကျင်သူများမှတ်တမ်း (ကျေးရွာတွင်နေထိုင်သော သို့မဟုတ် တခြားရွာမှလာရောက်သော ကျွမ်းကျင်သူများ)

(၁) စာသင်ကျောင်း			(၂) ကျန်းမာရေး			(၃) လက်မှုပညာရှင်		
	ရွာတွင် နေထိုင်သူ	အခြား ရွာမှ လာသူ		ရွာတွင် နေထိုင်သူ	အခြား ရွာမှ လာသူ		ရွာတွင် နေထိုင်သူ	အခြား ရွာမှ လာသူ
မူလတန်းပြဆရာ/မ	<input checked="" type="checkbox"/>	<input checked="" type="checkbox"/>	ဆရာဝန်	<input type="checkbox"/>	<input type="checkbox"/>	လက်သမား	<input checked="" type="checkbox"/>	<input type="checkbox"/>
အထက်တန်းပြဆရာ/မ	<input type="checkbox"/>	<input type="checkbox"/>	လက်ထောက် ကျန်းမာရေးမှူး	<input type="checkbox"/>	<input type="checkbox"/>	ပန်းရံ	<input type="checkbox"/>	<input type="checkbox"/>
အလယ်တန်းပြဆရာ/မ	<input type="checkbox"/>	<input checked="" type="checkbox"/>	အမျိုးသမီးကျန်းမာရေး ဆရာမ	<input type="checkbox"/>	<input type="checkbox"/>	လျှပ်စစ်ကျွမ်းကျင်၊ မီးသမား	<input type="checkbox"/>	<input type="checkbox"/>
မူကြိုဆရာ/မ	<input checked="" type="checkbox"/>	<input type="checkbox"/>	သားဖွားဆရာမ	<input type="checkbox"/>	<input type="checkbox"/>	ရေပြိုက်သွယ်သူ	<input checked="" type="checkbox"/>	<input type="checkbox"/>
အခြား	<input type="checkbox"/>	<input type="checkbox"/>	ပြည်သူ့ကျန်းမာရေးလုပ်သား	<input type="checkbox"/>	<input type="checkbox"/>	စက်ပြင်ဆရာ	<input checked="" type="checkbox"/>	<input type="checkbox"/>
မှတ်ချက်			မှတ်ချက်			မှတ်ချက်		

(ဃ) ကျေးရွာသို့ ရောက်ရှိနိုင်သည့် လမ်းအခြေအနေ / ကျေးရွာတစ်ရွာသည် ၎င်း၏ ကျေးရွာအုပ်စုနှင့် ဆက်သွယ်ထားသော လမ်းအခြေအနေ (အောက်ပါတို့ကိုပိုင်းပါ)

ကျောက်ကြမ်းလမ်း ကတ္တရာလမ်း ကွန်ကရစ်လမ်း မော်တော်ဆိုင်ကယ်လမ်း
 ကျောက်ခင်းလမ်း မြေသားလမ်း လူသွားလမ်း အခြား _____

(င) ကျေးရွာဖွံ့ဖြိုးမှုစီမံချက်

- (၁) လူထုဗဟိုပြုစီမံကိန်းမစတင်မီ ဤကျေးရွာတွင်ကျေးရွာဖွံ့ဖြိုးမှု စီမံချက်ရှိခဲ့ပါသလား? ပိုင်းပါ
ရှိပါသည်/မရှိပါ/မသိပါ
- (၂) ရှိခဲ့ပါလျှင် ဤစီမံချက်ကို မည်သည့် ခုနှစ်တွင်ပြင်ဆင်ခဲ့ပါသနည်း? နှစ်-----/မသိပါ
- (၃) ဤစီမံချက်ကို မြို့နယ်မှအတည်ပြုခဲ့ပါသလား? ပြုခဲ့ပါသည်/မပြုခဲ့ပါ /မသိပါ

(စ) ခရီးအကွာအဝေး

- (၁) ဤကျေးရွာ၏ဗဟိုမှ ၎င်းကျေးရွာအုပ်စု၏ဗဟိုအထိ ခရီးခိုင်မည်မျှကွာဝေးသနည်း? မိုင်-----/မသိပါ
- (၂) ဤကျေးရွာမှ ၎င်းကျေးရွာအုပ်စုဗဟိုအထိ သွားလာရာတွင်ကြာမြင့်သည့်အချိန်။
 ခြောက်သွေ့ရာသီတွင်ကြာချိန်----- ထော်လာဂျီ/မော်တော်ဆိုင်ကယ်/ခြေလျင်/လား/မော်တော်တုတ်/
 အခြား -----
 မိုးရာသီတွင်ကြာချိန်----- ထော်လာဂျီ/မော်တော်ဆိုင်ကယ်/ခြေလျင်/လား/မော်တော်တုတ်/
 အခြား -----

(ဆ) ပတ်ဝန်းကျင်ဆိုင်ရာ သဘာဝဘေးအန္တရာယ်

ဤကျေးရွာတွင် ရေကြီးခြင်းကဲ့သို့ သဘာဝဘေးအန္တရာယ်ကျရောက်ဖူးခြင်း ရှိပါသလား။
 မရှိပါ ရှိပါသည် ရှိလျှင်ဖော်ပြပါ ----- **လေမုန်တိုင်း** -----

(ဇ) ကျေးရွာတွင် ဖွဲ့စည်းထားသော အဖွဲ့အစည်းများ

လူထုဗဟိုပြုစီမံကိန်းမတိုင်မီ ဤကျေးရွာတွင် ကျေးရွာဖွံ့ဖြိုးရေးအတွက် အစိုးရ (သို့) ရွာသားများကိုယ်တိုင်(သို့) စီမံကိန်းတစ်ခုခုမှ ဖွဲ့စည်းထားသည့် အဖွဲ့အစည်းများရှိပါသလား။

- (၁) -----
- (၂) -----

(ဈ) အထွေထွေအုပ်ချုပ်ရေး ဦးစီးဌာန (GAD) မှ မှတ်တမ်းတင်ထားခြင်း

ဤကျေးရွာသည် အထွေထွေအုပ်ချုပ်ရေး ဦးစီးဌာန (GAD) မှ မှတ်တမ်းတင်ထားမှု ရှိပါသလား။

မရှိပါ ရှိပါသည်

ကျေးရွာခေါင်းဆောင်

အမည်..... **ဦးခင်ထွန်း**

လက်မှတ်..... **[Signature]** နေ့စွဲ **၉.၁.၂၀၁၇**

လူထုစည်းရုံးရေးမှူး

အမည်..... **ဒေါ်ခင်ခင်**

လက်မှတ်..... **[Signature]** နေ့စွဲ **၉.၁.၂၀၁၇**



လူထုဗဟိုပြု စီမံကိန်း

ပုံစံ- စ-၁ ကျေးရွာအခြေခံအချက်အလက်များ (Form PC 1)

လမ်းညွှန်ချက်၊	ကျေးရွာတစ်ရွာသို့	ပထမဆုံးမိတ်ဆက်ရေးသွားရောက်သောအခါ	လူထုစည်းရုံးရေးမှူးသည်
ကျေးရွာခေါင်းဆောင်များအားကျေးရွာအချက်အလက်များကိုမေတ္တာရပ်ခံ၍တောင်းခံရသည်။ ဤအချက်အလက်များကိုစီမံကိန်းမိတ်ဆက်အစည်းပေးမတိုင်မီတောင်းခံရမည်။ စီမံကိန်းမိတ်ဆက်အစည်းပေးတွင်		ဤအချက်အလက်များအားစစ်ဆေးပြီးမှန်ကန်အောင်ပြုလုပ်ရမည်။	လူထုစည်းရုံးရေးမှူးသည်
ဤအချက်အလက်များအားစစ်ဆေးပြီးမှန်ကန်အောင်ပြုလုပ်ရမည်။		ပြီးနောက်တွင်	လူထုစည်းရုံးရေးမှူးမှ
သတင်းအချက်အလက်ထဲသို့ Tablets မှတစ်ဆင့် ဖြည့်သွင်းရမည်။			
ကျေးရွာအုပ်ချုပ်ရေးမှူးအမည် ဒေါ်ဒေါ်ခင်စွန်း		ကျေးရွာအုပ်ချုပ်ရေးမှူး၏ဖုန်းနံပါတ်	လူထုစည်းရုံးရေးမှူး၏အမည်
ပြည်နယ်၊ တိုင်းဒေသကြီး၊ မင်္ဂလာတန်း		မြို့နယ်မင်းတော်	ကျေးရွာ ဗျူး ဟာ

က၊ လူဦးရေ

လူမျိုးစု	အိမ်ထောင်စုအရေအတွက်	ကိုးကွယ်သည့်ဘာသာ	အိမ်ထောင်စုအရေအတွက်
လူမျိုးစု (၁) ကုန်း	၆၅	ဘာသာ(၁) ဗုဒ္ဓ	၆၅
လူမျိုးစု (၂) -----		ဘာသာ(၂) -----	
လူမျိုးစု (၃) -----		ဘာသာ(၃) -----	
လူမျိုးစုရော -----		ဘာသာရော -----	
	အရေအတွက်		
မသန်စွမ်းသူများ	၆	က(၃၁)၊ မ(၃)	
သက်ကြီးရွယ်အိုများ (၆၅ နှစ် နှင့်အထက်)	၂၆	က(၁၂) + မ(၁၄)	
စစ်ဘေးရှောင်			

	အမျိုးသား(အရေအတွက်)	အမျိုးသမီး(အရေအတွက်)
လူဦးရေ	၂၁၉	၂၂၀
လူမျိုးစု (၁) ကုန်း	၂၁၉	၂၂၀
လူမျိုးစု (၂) -----		
လူမျိုးစု (၃) -----		
အိမ်ထောင်ဦးစီး	၄၉	၁၆

(ခ) အခြေခံအဆောက်အအုံ အသုံးအဆောင်များ

အသင်ကျောင်း	အမှတ် ခြံပ်ပါ	ကျန်းမာရေး	အမှတ် ခြံပ်ပါ	ဘာသာရေးအဆောက်အအုံများ	အမှတ် ခြံပ်ပါ
အထက်တန်းကျောင်း	<input type="checkbox"/>	ဆေးရုံ	<input type="checkbox"/>	စေတီ	<input checked="" type="checkbox"/>
အလယ်တန်းကျောင်း	<input checked="" type="checkbox"/>	ကျန်းမာရေးဌာန	<input type="checkbox"/>	ဘုန်းကြီးကျောင်း	<input checked="" type="checkbox"/>
မူလတန်းကျောင်း	<input checked="" type="checkbox"/>	ကျန်းမာရေးဌာနခွဲ	<input checked="" type="checkbox"/>	ဟိန္ဒူဘုရားကျောင်း	<input type="checkbox"/>
မူကြိုကျောင်း	<input checked="" type="checkbox"/>	ဆေးပေးခန်း	<input type="checkbox"/>	ရေစိမ့်ယာန်ကျောင်း	<input type="checkbox"/>



လူထုဗဟိုပြု စီမံကိန်း

အခြား	<input checked="" type="checkbox"/>	အခြား	<input type="checkbox"/>	ဗလီ	<input type="checkbox"/>
မှတ်ချက်		မှတ်ချက်		အခြား	<input type="checkbox"/>
မျက်နှာပြင်				မှတ်ချက်	

(ဂ) ကျွမ်းကျင်သူများမှတ်တမ်း (ကျေးရွာတွင်နေထိုင်သော သို့မဟုတ် တခြားရွာမှလာရောက်သောကျွမ်းကျင်သူများ)

(၁) စာသင်ကျောင်း			(၂) ကျန်းမာရေး			(၃) လက်မှုပညာရှင်		
	ရွာတွင်နေထိုင်သူ	အခြားရွာမှလာသူ		ရွာတွင်နေထိုင်သူ	အခြားရွာမှလာသူ		ရွာတွင်နေထိုင်သူ	အခြားရွာမှလာသူ
မူလတန်းပြဆရာ/မ	<input type="checkbox"/>	<input checked="" type="checkbox"/>	ဆရာဝန်	<input type="checkbox"/>	<input type="checkbox"/>	လက်သမား	<input checked="" type="checkbox"/>	<input type="checkbox"/>
အထက်တန်းပြဆရာ/မ	<input type="checkbox"/>	<input type="checkbox"/>	လက်ထောက် ကျန်းမာရေးမှူး	<input type="checkbox"/>	<input type="checkbox"/>	ပန်းရံ	<input type="checkbox"/>	<input type="checkbox"/>
အလယ်တန်းပြဆရာ/မ	<input checked="" type="checkbox"/>	<input checked="" type="checkbox"/>	အမျိုးသမီးကျန်းမာရေးဆရာမ	<input type="checkbox"/>	<input type="checkbox"/>	လျှပ်စစ်ကျွမ်းကျင်၊ ဝါယာ	<input checked="" type="checkbox"/>	<input type="checkbox"/>
မူကြိုဆရာ/မ	<input checked="" type="checkbox"/>	<input type="checkbox"/>	သားဖွားဆရာမ	<input checked="" type="checkbox"/>	<input type="checkbox"/>	ရေပိုက်သွယ်သူ	<input type="checkbox"/>	<input type="checkbox"/>
အခြား	<input checked="" type="checkbox"/>	<input checked="" type="checkbox"/>	ပြည်သူ့ကျန်းမာရေးလုပ်သား	<input checked="" type="checkbox"/>	<input type="checkbox"/>	ကော်ပြင်ဆရာ	<input type="checkbox"/>	<input type="checkbox"/>
မှတ်ချက်	မျက်နှာ ၁၈၇ ဖ		မှတ်ချက်			မှတ်ချက်		

(ဃ) ကျေးရွာသို့ ရောက်ရှိနိုင်သည့်လမ်းအခြေအနေ / ကျေးရွာတစ်ရွာသည် ၎င်း၏ကျေးရွာအုပ်စုနှင့် ဆက်သွယ်ထားသော လမ်းအခြေအနေ (အောက်ပါတို့ကိုပိုင်းပါ)

ကျောက်ကြမ်းလမ်း ကတ္တရာလမ်း ကွန်ကရစ်လမ်း မော်တော်ဆိုင်ကယ်လမ်း
 ကျောက်ခင်းလမ်း မြေသားလမ်း လူသွားလမ်း အခြား _____

(င) ကျေးရွာဖွံ့ဖြိုးမှုစီမံချက်

- (၁) လူထုဗဟိုပြုစီမံကိန်းမစတင်မီ ဤကျေးရွာတွင်ကျေးရွာဖွံ့ဖြိုးမှု စီမံချက်ရှိခဲ့ပါသလား? ပိုင်းပါ
ရှိပါသည်/မရှိပါ/မသိပါ
- (၂) ရှိခဲ့ပါလျှင် ဤစီမံချက်ကို မည်သည့် ခုနှစ်တွင်ပြင်ဆင်ခဲ့ပါသနည်း? နှစ်-----/မသိပါ
- (၃) ဤစီမံချက်ကို မြို့နယ်မှအတည်ပြုခဲ့ပါသလား? ပြုခဲ့ပါသည်/မပြုခဲ့ပါ /မသိပါ

(စ) ခရီးအကွာအဝေး

- (၁) ဤကျေးရွာ၏ဗဟိုမှ၎င်းကျေးရွာအုပ်စု၏ဗဟိုအထိခရီးခိုင်းမည်မျှကွာဝေးသနည်း? မိုင်-----/မသိပါ
- (၂) ဤကျေးရွာမှ ၎င်းကျေးရွာအုပ်စုဗဟိုအထိသွားလာရာတွင်ကြာမြင့်သည့်အချိန်။

ခြောက်ခေ့ ရာသီတွင်ကြာချိန်----- ထော်လာဂျီ/မော်တော်ဆိုင်ကယ်/ခြေလျှင်/လား/မော်တော်ဘုတ်/
 အခြား-----
 မိုးရာသီတွင်ကြာချိန်----- ထော်လာဂျီ/မော်တော်ဆိုင်ကယ်/ခြေလျှင်/လား/မော်တော်ဘုတ်/
 အခြား-----

(ဆ) ပတ်ဝန်းကျင်ဆိုင်ရာသဘာဝဘေးအန္တရာယ်

ဤကျေးရွာတွင်ကြေးခြင်းကဲ့သို့ သဘာဝဘေးအန္တရာယ်ကျရောက်စူးခြင်းရှိပါသလား။

မရှိပါ ရှိပါသည် ရှိလျှင်ဖော်ပြပါ-----

(ဇ) 'အကျေးရွာတွင် ဖွဲ့စည်းထားသော အဖွဲ့အစည်းများ



လူထုဗဟိုပြု စီမံကိန်း

လူထုဗဟိုပြုစီမံကိန်းမတိုင်မီ ဤကျေးရွာတွင် ကျေးရွာဖွံ့ဖြိုးရေးအတွက် အစိုးရ(သို့)ရွာသားများကိုယ်တိုင်(သို့) စီမံကိန်းတစ်ခုခုမှ ဖွဲ့စည်းထားသည့် အဖွဲ့အစည်းများရှိပါသလား။

- (၁)-----
- (၂)-----

ကျေးရွာခေါင်းဆောင်

အမည် ဦးချစ်ရွှာ
လက်မှတ်  နေ့စွဲ ၁၂.၁၀.၂၀၁၇

လူထုစည်းရုံးရေးမှူး

အမည် ဖေါ်ဒိုဇ်ခင်ဦး
လက်မှတ်  နေ့စွဲ ၁၂.၁၀.၂၀၁၇



လူထုဝဟ်ပြုစီမံကိန်းစီမံကိန်းလက်ဖွဲ့

အပိုင်း ၃ ၂၉.၉.၂၀၁၅

ပုံစံ ၈-၂ - စီမံကိန်းစက်ဝန်းအချိန်ဇယား (PC 2)

လမ်းညွှန်ချက်သက်ဆိုင်ရာလူထုစည်းရုံးရေးမှု/လက်ထောက်နည်းပညာနည်းပညာများမှ စီမံကိန်းစက်ဝန်းအဆင့်တစ်ခုစီ ပြီးစီးတိုင်းကျေးရွာနှင့် ကျေးရွာအုပ်စု အတွက်၂၂ပုံစံကိုဖြည့်သွင်းရမည်။

စည်းရုံးရေးမှု/ဝန်ထမ်း အမည် ခေါ်ဆိုခင်း (C.F) ၊ ဦးနှိုင်းမင်းဒေဂျင်

နေ့စွဲ ၁၈.၂.၂၀၁၆

စက်ဝန်းအားအမှတ်ဖြစ်ပါ ၎င်းစက်ဝန်း(၀) ၎င်းစက်ဝန်း(၂) ၎င်းစက်ဝန်း(၃) ၎င်းစက်ဝန်း(၄)

ပြည်နယ်/တိုင်း ဝန်ကြီးဌာန: မြို့နယ် ဇာနည်မောက် ကျေးရွာအုပ်စု မျက်နှာ: ကျေးရွာ မျက်နှာ: မျက်နှာ:

စီမံကိန်းစောင့်ရှောက်မှုအဆင့်များ	နေ့စွဲ		အစည်းအဝေးတွင်တက်ရောက်သူအရေအတွက်			
	စတင်သည့်နေ့	ပြီးဆုံးသည့်နေ့	အမျိုးသားအရေအတွက်	အမျိုးသမီးအရေအတွက်	အိမ်ထောင်စုအရေအတွက်	လူမျိုးစုတက်ရောက်သူအရေအတွက်နှင့် လူမျိုးစုအမည်
၁. ကျေးရွာစီမံကိန်း မိတ်ဆက်အစည်းအဝေး	၁၈.၂.၂၀၁၆		၃၄	၃၆	၆၆	၇၀ ၊ ကအဒ်:
၂. ကျေးရွာဖွံ့ဖြိုးရေး စီမံချက်ရေးဆွဲခြင်း အစည်းအဝေး	၂၃.၂.၂၀၁၆	၂၄.၂.၂၀၁၆	၃၄	၃၄	၆၅	၆၈ ၊ ကအဒ်:
၃. ကျေးရွာအုပ်စု လုပ်ငန်း ဆုံးဖြတ်ချက်ချသည့်အစည်းအဝေး	၂၈.၃.၂၀၁၆		၂၁	၁၁	၃၂	၃၁/၁ ၊ ကအဒ်/မအဒ်
၄. မြို့နယ်အဆင့်စီမံကိန်းရေးဆွဲရေးနှင့်အကောင်အထည်ဖော်ရေးကော်မတီ၏ စီမံကိန်း သုံးသပ်မှုအစည်းအဝေး						
၅. မြို့နယ် စီမံကိန်းရေးဆွဲရေးနှင့်အကောင်အထည်ဖော်ရေးကော်မတီ၏ဆုံးဖြတ်မှုကို ရွာသို့ အသိပေးအကြောင်းကြားသည့်အစည်းအဝေး						
၆. စီမံကိန်းလုပ်ငန်းခွဲစီမံချက်ရေးဆွဲခြင်း အစည်းအဝေး	မလို	မလို	မလို	မလို	မလို	မလို
၆.၁. စီမံကိန်းလုပ်ငန်း အကောင်အထည်ဖော်ရေးအစီအစဉ် ရေးဆွဲခြင်း						



လူထုပတ်ဝန်းကျင်ထိခိုက်မှုစီမံကိန်းလက်ဖွဲ့
အပိုင်း-၃ ၂၉.၂၀၁၅

၆.၂။ ပယ်ယူရေးအစီအစဉ် ရေးဆွဲခြင်း									
၆.၃။ ဘဏ္ဍာရေးကုန်ကျမှု လျာထားအစီအစဉ် ရေးဆွဲခြင်း									
၆.၄။ ပြင်/ထိန်းအစီအစဉ် ရေးဆွဲခြင်း									
၇. စီမံကိန်းလုပ်ငန်းခွဲ တိုးတက်မှု စောင့်ကြည့်လေ့လာခြင်းအစည်းအဝေး	မလို	မလို	မလို	မလို	မလို	မလို	မလို	မလို	မလို
၇.၁။ အစည်းအဝေး ပထမအကြိမ်									
၇.၂။ အစည်းအဝေး ဒုတိယအကြိမ်									
၇.၃။ အစည်းအဝေး တတိယအကြိမ်									
၈. စီမံကိန်းလုပ်ငန်းခွဲ အပြီးသတ်စစ်ဆေးခြင်းအစည်းအဝေး									
၉. လူထုစစ်ဆေးပွဲအစည်းအဝေး									



ပုံစံ - ၈ - ၂ - စီမံကိန်းစက်ဝန်းအချိန်ဇယား (PC 2)

လယ်ဥယျာဉ်များ သက်ဆိုင်ရာလူထုစည်းရုံးရေး/လက်ထောက်နည်းဥပဒေများ/စီမံကိန်းစက်ဝန်းအဆင့်တစ်စိတ်ပြီးစီးပုံစံ: ကျေးရွာအုပ်စုအတွက် ဤပုံစံကို ပြည့်သွင်းရမည်။

စည်းရုံးရေးမျှဝန်းထမ်း အမည် ရွှေကျွန်း (C.F. ၁) ဦး မောင် ဖြစ်ပြီး ဝန်ထမ်း (T.F.)

နေ့စွဲ ၂၀၂၀.၀၃.၂၇ စက်ဝန်းအားအမှတ်ခြစ်ဝါ စက်ဝန်း(၀) မှတ်ဝန်း(၂) စက်ဝန်း(၃)

ပြည်နယ်/တိုင်း ကရင် မြို့နယ် အင်းစိန် ဌာန ကျေးရွာအုပ်စု မြို့နယ် ကျေးရွာ မြို့နယ် ကျေးရွာ

စီမံကိန်းဆောင်ရွက်မှုအဆင့်များ	နေ့စွဲ			အစည်းအဝေးပွဲတက်ရောက်သူအရေအတွက်				
	စတင်သည့် နေ့	ပြီးဆုံးသည့်နေ့	အမျိုးသား အရေအတွက်	အမျိုးသမီး အရေအတွက်	အိမ်ထောင်စု အရေအတွက်	လူမျိုးစုတက်ရောက်သူ အရေအတွက် နှင့် လူမျိုးစုအမည်	ကျန်းမာရေး	ကျန်းမာရေး
၁။ ကျေးရွာစီမံကိန်း မိတ်ဆက်အစည်းအဝေး	၁၉.၀၃.၂၀၂၀	၁၉.၀၃.၂၀၂၀	၄၄	၂၇	၆၅	ကျန်းမာရေး	ကျန်းမာရေး	၆၅
၂။ ကျေးရွာပွဲပြီးရေး စီမံချက်ရေးဆွဲခြင်း အစည်းအဝေး	၂၀.၀၃.၂၀၂၀	၂၀.၀၃.၂၀၂၀	၄၅	၄၃	၆၆	ကျန်းမာရေး	ကျန်းမာရေး	၈၈
၃။ ကျေးရွာအုပ်စု လုပ်ငန်းဆောင်ရွက်ချက်သည် အစည်းအဝေး	၂၃.၀၃.၂၀၂၀	၂၃.၀၃.၂၀၂၀	၂၄	၁၁	၃၅	ကျန်းမာရေး	ကျန်းမာရေး	၃၅
၄။ မြို့နယ်အဆင့် စီမံကိန်းရေးဆွဲရေး နှင့် အကောင်အထည်ဖော်ရေးကော်မတီ၏ စီမံကိန်း သုံးသပ်မှု အစည်းအဝေး			ကျန်းမာရေး	ကျန်းမာရေး	ကျန်းမာရေး	ကျန်းမာရေး	ကျန်းမာရေး	ကျန်းမာရေး
၅။ မြို့နယ် စီမံကိန်းရေးဆွဲရေး နှင့် အကောင်အထည်ဖော်ရေး ကော်မတီ၏ဆုံးဖြတ်ချက်ကို ရွာသို့ အသိပေး အကြောင်းကြားသည့် အစည်းအဝေး	၂၀.၀၃.၂၀၂၀	၂၀.၀၃.၂၀၂၀	၃၂	၂၈	၆၀	ကျန်းမာရေး	ကျန်းမာရေး	၆၀
၆။ စီမံကိန်းလုပ်ငန်းဆောင်ရွက်ရေးဆွဲခြင်း အစည်းအဝေး								
၆.၁။ စီမံကိန်းလုပ်ငန်း အကောင်အထည်ဖော် ရေးအပ်အစဉ် ရေးဆွဲခြင်း	၂၀.၀၃.၂၀၂၀	၂၀.၀၃.၂၀၂၀	၃၇	၃၃	၆၆	ကျန်းမာရေး	ကျန်းမာရေး	၇၀

၆.၂။ ဝယ်ယူရေးအစီအစဉ် ရေးဆွဲခြင်း	၂၀.၃.၂၀၁၇	၂၀.၃.၂၀၁၇	၃၇	၃၃	၆၆	၈၃၆	၇၀
၆.၃။ ဘဏ္ဍာရေးကုန်ကျမှု လျာထားအစီအစဉ် ရေးဆွဲခြင်း	၂၀.၃.၂၀၁၇	၂၀.၃.၂၀၁၇	၃၇	၃၃	၆၆	၈၃၆	၇၀
၆.၄။ ပြင်/ထိန်းအစီအစဉ် ရေးဆွဲခြင်း	၂၀.၃.၂၀၁၇	၂၀.၃.၂၀၁၇	၃၇	၃၃	၆၆	၈၃၆	၇၀
၇။ စီမံကိန်းလုပ်ငန်းခွဲ တိုးတက်မှု စောင့်ကြည့် အစည်းအဝေး							
၇.၀။ အစည်းအဝေး ပထမအကြိမ်	၂၀.၄.၂၀၁၇	၈.၄.၂၀၁၇	၃၆	၅	၃၇	၈၃၆	၃၇
၇.၂။ အစည်းအဝေး ဒုတိယအကြိမ်	၂၄.၅.၂၀၁၇	၂၄.၅.၂၀၁၇	၇၃	၃	၇၅	၈၃၆	၇၅
၇.၃။ အစည်းအဝေး တတိယအကြိမ်	၇၀.၆.၂၀၁၇	၇၀.၆.၂၀၁၇	၇	၅	၇၃	၈၃၆	၇၃
၈။ စီမံကိန်းလုပ်ငန်းခွဲ အပြီးသတ်စစ်ဆေးခြင်း အစည်းအဝေး	၇၇.၆.၂၀၁၇	၇၇.၆.၂၀၁၇	၇	၅	၇၃	၈၃၆	၇၃
၉။ လူထုစစ်ဆေးမှုအစည်းအဝေး	၂၉.၆.၂၀၁၇	၂၉.၆.၂၀၁၇	၃၈	၅၇	၉၅	၈၃၆	၉၅

လမ်းညွှန်ချက်၊ သက်ဆိုင်ရာလူထုစည်းရုံးရေးမှူး/လက်ထောက်နည်းပညာနည်းပညာမှူးများမှ စီမံကိန်းစက်ဝန်းအဆင့်တစ်ခုစီပြီးစီးတိုင်းကျေးရွာနှင့် ကျေးရွာအုပ်စုအတွက် ပုံစံကိုဖြည့်သွင်းရမည်။

စည်းရုံးရေးမှူး/ဝန်ထမ်း အမည် **ဖေခိုင်**

နေ့စွဲ ၁၂.၁၀.၂၀၁၇ စက်ဝန်းအားအမှတ်ဖြစ်ပါ စက်ဝန်း(၁) စက်ဝန်း(၂) စက်ဝန်း(၃) စက်ဝန်း(၄) စက်ဝန်း(၅)

ပြည်နယ်/တိုင်း ခရီးစဉ်: **မြို့နယ် မြင်းမောက်** ကျေးရွာအုပ်စု **ကျေးရွာအုပ်စု** မြို့နယ် **ကျေးရွာ** မြို့နယ်

စီမံကိန်းဆောင်ရွက်မှုအဆင့်များ	နေ့စွဲ		အစည်းအဝေးတွင်တက်ရောက်သူအရေအတွက်			
	စတင်သည့်နေ့	ပြီးဆုံးသည့်နေ့	အမျိုးသားအရေအတွက်	အမျိုးသမီးအရေအတွက်	အိမ်ထောင်စုအရေအတွက်	လူမျိုးစုတက်ရောက်သူအရေအတွက်နှင့် လူမျိုးစုအမည်
၁။ ကျေးရွာစီမံကိန်း မိတ်ဆက်အစည်းအဝေး	၁၂.၁၀.၂၀၁၇	၁၂.၁၀.၂၀၁၇	၃၅	၁၉	၅၄	ကျား ၂၅ မိန်းမ ၂၉
၂။ ကျေးရွာပွဲပြီးရေး စီမံချက်ရေးဆွဲခြင်းအစည်းအဝေး	၁၃.၁၀.၂၀၁၇	၁၃.၁၀.၂၀၁၇	၃၅	၁၉	၅၄	ကျား ၂၅ မိန်းမ ၂၉
၃။ ကျေးရွာအုပ်စုလုပ်ငန်းဆုံးဖြတ်ချက်ချသည့်အစည်းအဝေး	၂၂.၁၀.၂၀၁၇	၂၂.၁၀.၂၀၁၇	၁၉	၁၂	၃၁	ကျား ၂၁ မိန်းမ ၁၀
၄။ မြို့နယ်အဆင့်စီမံကိန်းရေးဆွဲရေးနှင့်အကောင်အထည်ဖော်ရေးကော်မတီ၏ စီမံကိန်းသုံးသပ်မှုအစည်းအဝေး			မလို	မလို	မလို	မလို
၅။ မြို့နယ်စီမံကိန်းရေးဆွဲရေးနှင့်အကောင်အထည်ဖော်ရေးကော်မတီ၏ဆုံးဖြတ်မှုကို ရွာသို့ အသိပေးအကြောင်းကြားသည့်အစည်းအဝေး	၂၁.၁၂.၂၀၁၇	၂၁.၁၂.၂၀၁၇	၄၄	၄၀	၈၄	ကျား ၄၄ မိန်းမ ၄၀
၆။ စီမံကိန်းလုပ်ငန်းခွဲစီမံချက်ရေးဆွဲခြင်းအစည်းအဝေး						
၆.၁။ စီမံကိန်းလုပ်ငန်း အကောင်အထည်ဖော်	၁၃.၁၂.၂၀၁၈	၁၈.၁၂.၂၀၁၈	၃၉	၄၃	၈၂	ကျား ၃၉ မိန်းမ ၄၃

ဂ. ဤကျေးရွာ၏ လာမည့်(၃)နှစ်အတွက် ဦးစားပေး ဖွံ့ဖြိုးတိုးတက်မှု လုပ်ငန်း အစီအစဉ်များအားဖော်ပြပါ။
(လူထုဗဟိုပြုစီမံကိန်း ရန်ပုံငွေအတွက် အဆိုပြုသော အစီအစဉ်များကိုဦးစားပေး အဆင့်အလိုက်ဖော်ပြပြီး ကျန်လူထုဗဟိုပြု စီမံကိန်း ရန်ပုံငွေအရင်းအမြစ်နှင့် မပတ်သက်သည့်အစီအစဉ်များလည်းဖော်ပြရန်ဖြစ်သည်)

ကျေးရွာအတွက်ဦးစားပေးဖွံ့ဖြိုး တိုးတက်မှု လုပ်ငန်းစဉ်များ	အဆိုပြုသူ (အမျိုးသားများ/ အမျိုးသမီးများ/ အမျိုးသား+အမျိုးသမီး)	လူထုဗဟိုပြုစီမံကိန်းအတွက်အဆိုပြု သည့် (ဦးစားပေးအဆင့် အလိုက် ဖော်ပြပါ)	ခန့်မှန်း ကုန်ကျ စရိတ်	အကျိုးခံစား ခွင့်ရှိသူခန့်မှန်းခြေ အရေအတွက်
၁	ရွက်ခွက်-နောက်ကုန်းမြို့နယ်(မြို့ပြင်ပေးရန် (ကျား:၂၆)	၁	၅,၀၀၀,၀၀၀	၄၃၆
၂	စာသင်ကျောင်း(မြို့ပြင်ရန် (ကျား:၂၆)	၂	၃၃,၈၀၀,၀၀၀	၂၉-၄
၃	ဝန်ထမ်း အိမ်ယာပြုပြင် (ကျား:၇)	၃	၁,၆၀၀,၀၀၀	၂
၄	ကျေးရွာ-မြို့ပြင်ရန် (မ)	၄	၂,၃၀၀,၀၀၀	၄၃၆
၅				
၆				

ဥက္ကဋ္ဌ၊ ကျေးရွာစီမံကိန်းအထောက်အကူပြုကော်မတီမှအတည်ပြုသည်။

အမည်- ဦး သာဏ္ဍိန် လက်မှတ်- [Signature] နေ့စွဲ- 24.8.2016



ပုံစံ - ၈ - ၃ ကျေးရွာဖွံ့ဖြိုးရေး ဦးစားပေးအစီအစဉ် (Form PC 3)

လမ်းညွှန်ချက်၊ အဆင့်(၃) ကျေးရွာမျှော်မှန်းချက်အစည်းအဝေး ပြီးဆုံးသောအခါ ကျေးရွာစီမံကိန်း အထောက်အကူပြု ကော်မတီသည် လူထုစည်းရုံးရေးမှူးအကူအညီဖြင့် ဤပုံစံကိုပြည့်စုံအောင် ဖြည့်သွင်းရမည်။

လူထုစည်းရုံးရေးမှူး/ဝန်ထမ်း အမည် ဒေါ်ခိုင်ခင်ဦး

နေ့စွဲ ၂၃.၁.၂၀၁၇ စက်ဝန်းအား အမှတ်ခြစ်ပါ (✓) = စက်ဝန်း(၁)
 ✗စက်ဝန်း(၂) = စက်ဝန်း(၃) = စက်ဝန်း(၄)

ပြည်နယ်/တိုင်း စစ်ကွဲ: _____ မြို့နယ် ဗဟို-မောက် ကျေးရွာအုပ်စု မှူးသား _____ ကျေးရွာ မှူးသား _____

က။ အခက်အခဲအတားအဆီးများအားဆွေးနွေးခြင်း - သရလက်ရှိအခြေအနေတွင် ဤကျေးရွာဖွံ့ဖြိုးတိုးတက်ရေးအတွက် အဓိက အခက်အခဲအတားအဆီးများသည် မည်သည့်များဖြစ်ပါသနည်း။ (အမျိုးသား/သမီး အနည်းဆုံးအခက်အခဲ ၅ ခုစီဖော်ပြပါ)

အမျိုးသား အဖွဲ့မှ တင်ပြသောအခက်အခဲအတားအဆီးများ		အမျိုးသမီး အဖွဲ့မှတင်ပြသောအခက်အခဲအတားအဆီးများ	
၁	ပညာရေး အခက်အခဲ	၁	လမ်းပန်း ဆက်သွယ်ရေးအခက်အခဲ
၂	မိုးရေ အခက်အခဲ	၂	ပညာရေးအခက်အခဲ
၃	ကျန်းမာရေး အခက်အခဲ	၃	ကျန်းမာရေးအခက်အခဲ
၄	လမ်းပန်း ဆက်သွယ်ရေးအခက်အခဲ	၄	အများဆုံးနေရာ အခက်အခဲ
၅	အလုပ်အကိုင်အခက်အခဲ	၅	မီး အခက်အခဲ

ခ။ မျှော်မှန်းခြင်း - နောင်လာမည့် (၅)နှစ် အတွင်း ကျေးရွာဖွံ့ဖြိုးရေး မျှော်မှန်းလျာထားချက်များအား တင်ပြပါ။

အမျိုးသားအဖွဲ့မှ တင်ပြသောမျှော်မှန်းချက်များ		အမျိုးသမီးအဖွဲ့မှ တင်ပြသောမျှော်မှန်းချက်များ	
၁	ပညာရေး ဝန်ထမ်းတွေပြည့်စုံစေရန်။	၁	လမ်းပန်း ဆက်သွယ်ရေး ကောင်းမွန်လာစေရန်။
၂	မိုးသစ်ရေ မျှည့် လာစေရန်။	၂	ပညာရေးအဆင့် မြှင့်လာစေရန်။
၃	ကျန်းမာရေး ဝန်ထမ်း တွေပြည့်စုံစေရန်။	၃	ကျန်းမာရေး အဆင့် မြင့်လာစေရန်။
၄	လမ်းပန်း ဆက်သွယ်ရေး ကောင်းမွန်စေရန်။	၄	အများဆုံးနေရာ အဆင့် မြင့်လာစေရန်။
၅	အလုပ်အကိုင် အခွင့်အလမ်း တွေပြည့်စုံစေရန်။	၅	ရွာတွင်း မိုးသစ် ရေကန် ဖွဲ့စည်းရန်။

ဂ။ လူထုစီမံကိန်း၏ လာမည့် (၄) နှစ်အတွက် အကန့်အသတ်ခံသော ဦးစားပေး ဖွံ့ဖြိုးတိုးတက်မှု လုပ်ငန်း အစီအစဉ်များအားဖော်ပြပါ။

အဆင့်	ကျေးရွာအတွက် ဦးစားပေး ဖွံ့ဖြိုးတိုးတက်မှု လုပ်ငန်းစဉ်များ	အဆိုပြုသူ (အမျိုးသားများ/ အမျိုးသမီးများ/အမျိုးသား+ အမျိုးသမီး)	ခန့်မှန်းကုန်ကျ စရိတ်	အကျိုးခံစားခွင့်ရှိသူ ခန့်မှန်းခြေ အရေအတွက်
၁	မှူးသားချောင်းကူး သစ်သားတံတား တည်ဆောက်ခြင်း	ကျား + မ	၄,၁၀၀,၀၀၀	၄၀၃
၂	မူကြိုကျောင်း မျက်နှာကျက် တည်ဆောက်ခြင်း	မ	၁,၅၀၀,၀၀၀	၄၀၃
၃	ရွာတွင်း လမ်း မျက်နှာကျက် ဆေးခြင်း	ကျား + မ	၁၀,၀၀၀,၀၀၀	၄၀၃
၄	မူလှုပ်ကျောင်းကြမ်းဆေးခြင်း	ကျား + မ	၃,၇၀၀,၀၀၀	၄၀၃
၅				

ယ။ လူထုစီမံကိန်း၏ လာမည့် (၄) နှစ်အတွက် အကျိုးမဝင်သော ဦးစားပေး ဖွံ့ဖြိုးတိုးတက်မှု လုပ်ငန်း အစီအစဉ်များအားဖော်ပြပါ။

အဆင့်	ကျေးရွာအတွက် ဦးစားပေး ဖွံ့ဖြိုး တိုးတက်မှု လုပ်ငန်းစဉ်များ	အဆိုပြုသူ (အမျိုးသားများ/ အမျိုးသမီးများ/အမျိုးသား+ အမျိုးသမီး)	အခန်းကဏ္ဍ
၁	မျက်နှာပြင် ဆရာ/ဆရာမချစ်ရေး	ကျား ၁ + မ	ပညာရေး ကဏ္ဍ
၂	ကလေးစားလှပသော အားချစ်ရေး	ကျား ၁ + မ	"
၃	ကျန်းမာရေး ဝန်ထမ်းချစ်ရေး	ကျား ၁ + မ	ကျန်းမာရေး ကဏ္ဍ
၄	ပညာရေး ဝန်ထမ်းချစ်ရေး	ကျား ၁ + မ	ပညာရေး ကဏ္ဍ
၅	ဒီဂရီကျမ်းပညာ	ကျား ၁ + မ	ဒီဂရီကျမ်း ကဏ္ဍ

စာရင်းအကျဉ်းချုပ်

ခေါင်းဆောင်၊ ကျေးရွာစီမံကိန်းအထောက်အကူပြုကော်မတီမှ အတည်ပြုသည်။

အမည် ဒေါ်သိန်းစိန် လက်မှတ် [Signature] နေ့စွဲ ၂၃.၁.၂၀၁၇



ပုံစံ - ၈ - ၃ ကျေးရွာခွဲ ဦးစားပေး ဦးစားပေးအစီအစဉ် (Form PC 3)

လမ်းညွှန်မှု၏ အဆင့်(၃) ကျေးရွာမျှော်မှန်းချက်အစည်းအဝေး ပြီးဆုံးသောအခါ ကျေးရွာစီမံကိန်း အထောက်အကူပြု ကော်မတီသည် လူထုစည်းရုံးရေးမှူးအကူအညီဖြင့် ဤပုံစံကိုပြည့်စုံအောင် ဖြည့်သွင်းရမည်။

လူထုစည်းရုံးရေးမှူး/ဝန်ထမ်း အမည် **ဒေါ်ခင်ခင်စွယ်**

နေ့စွဲ **၁၃.၁၀.၂၀၁၇** စက်ဝန်းအား အမှတ်ခြစ်ပါ (✓) စက်ဝန်း(၁)
 စက်ဝန်း(၂) စက်ဝန်း(၃) စက်ဝန်း(၄)

ပြည်နယ်/တိုင်း/ခရိုင်၊ **ပြည်နယ်၊ မောက်ကျေးရွာအုပ်စု၊ များသာ၊ ကျေးရွာ များသာ၊**
 က၊ အခက်အခဲအတားအဆီးများအားရှေးဦးစွာ - ယခုလက်ရှိအခြေအနေတွင် ဤကျေးရွာခွဲ ဦးစားပေးတက်ရေးအတွက် အဓိက အခက်အခဲအတားအဆီးများသည် မည်သည်များဖြစ်ပါသနည်း။ (အမျိုးသား/သမီး အနည်းဆုံးအခက်အခဲ ၅ ခုစီဖော်ပြပါ)

အမျိုးသား အဖွဲ့မှ တင်ပြသောအခက်အခဲအတားအဆီးများ		အမျိုးသမီး အဖွဲ့မှတင်ပြသောအခက်အခဲအတားအဆီးများ	
၁	လမ်းပန်းဆက်သွယ်ရေးအခက်အခဲ	၁	လမ်းပန်းဆက်သွယ်ရေး အခက်အခဲ
၂	ပညာရေး အခက်အခဲ	၂	ပညာရေး အခက်အခဲ
၃	အလုပ်အကိုင် အခက်အခဲ	၃	အလုပ်အကိုင် အခက်အခဲ
၄		၄	ကျန်းမာရေး အခက်အခဲ
၅		၅	

ခ၊ မျှော်မှန်းခြင်း - နောင်လာမည့် (၅) နှစ် အတွင်း ကျေးရွာခွဲ ဦးစားပေး မျှော်မှန်းလျာထားချက်များအား တင်ပြပါ။

အမျိုးသားအဖွဲ့မှ တင်ပြသောမျှော်မှန်းချက်များ		အမျိုးသမီးအဖွဲ့မှ တင်ပြသောမျှော်မှန်းချက်များ	
၁	လမ်းပန်းဆက်သွယ်ရေးကောင်းမွန်လာရေး	၁	လမ်းပန်းဆက်သွယ်ရေးကောင်းမွန်လာရေး
၂	ပညာရေး ဖွံ့ဖြိုးတိုးတက်လာရေး	၂	ပညာရေး ဖွံ့ဖြိုးတိုးတက်လာရေး
၃	အလုပ်အကိုင်အခွင့်အလမ်း ဖွံ့ဖြိုးလာရေး	၃	အလုပ်အကိုင်အခွင့်အလမ်း ဖွံ့ဖြိုးလာရေး
၄		၄	
၅		၅	

ဂ၊ လူထုစီမံကိန်း၏ လာမည့် (၄) နှစ်အတွက် အကျုံးဝင်သော ဦးစားပေး ဖွံ့ဖြိုးတိုးတက်မှု လုပ်ငန်း အစီအစဉ်များအားဖော်ပြပါ။

အဆင့်	ကျေးရွာအတွက် ဦးစားပေး ဖွံ့ဖြိုးတိုးတက်မှု လုပ်ငန်းစဉ်များ	အဆိုပြုသူ (အမျိုးသားများ/ အမျိုးသမီးများ/အမျိုးသား+ အမျိုးသမီး)	ငွေနှုန်းကုန်ကျ စရိတ်	အကျိုးခံစားခွင့်ရှိသူ ခန့်မှန်းခြေ အရေအတွက်
၁	ရွာတွင်းလမ်းချောင်းသစ်ချောက်	ကျား + မ	၇၀၀၀၀၀၀	၄၃၉
၂	ခင်း ခြင်း			
၃	မလွန်ကျောင်း အခန်းကျပ်ခြင်း	မ	၂၇၀၀၀၀၀	၄၃၉
၄	မိုးသောက်ကျောက်တည်ဆောက်ခြင်း	ကျား + မ	၆၀၀၀၀၀၀	၄၃၉
၅				

ယ၊ လူထုစီမံကိန်း၏ လာမည့် (၄) နှစ်အတွက် အကျုံးမဝင်သော ဦးစားပေး ဖွံ့ဖြိုးတိုးတက်မှု လုပ်ငန်း အစီအစဉ်များအားဖော်ပြပါ။

အဆင့်	ကျေးရွာအတွက် ဦးစားပေး ဖွံ့ဖြိုး တိုးတက်မှု လုပ်ငန်းစဉ်များ	အဆိုပြုသူ (အမျိုးသားများ/ အမျိုးသမီးများ/အမျိုးသား+ အမျိုးသမီး)	အခန်းကဏ္ဍ
၁	ပညာရေး ဝန်ဆောင်မှု	ကျား + မ	ပညာရေး
၂	ကတိတိုင်အောင်ခြင်း	ကျား + မ	အထွေထွေ
၃	စိုက်ပျိုးရေး ဖွံ့ဖြိုးရေး	ကျား + မ	အသက်မွေးဝမ်းကျောင်း
၄			
၅			

ခေါင်းဆောင်၊ ကျေးရွာစီမံကိန်းအထောက်အကူပြုကော်မတီမှ အတည်ပြုသည်။

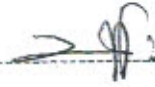
အမည် ဦး သိန်းတင် လက်မှတ်  နေ့စွဲ ၁၂-၁၀-၂၀၁၇

ဇော်မဆန်း

မ ဆန်း

ကျေးရွာကော်မတီများ ရွေးချယ်ခြင်းနှင့် ကျေးရွာဖွံ့ဖြိုးရေးအစီအစဉ် မှတ်တမ်းပုံများ

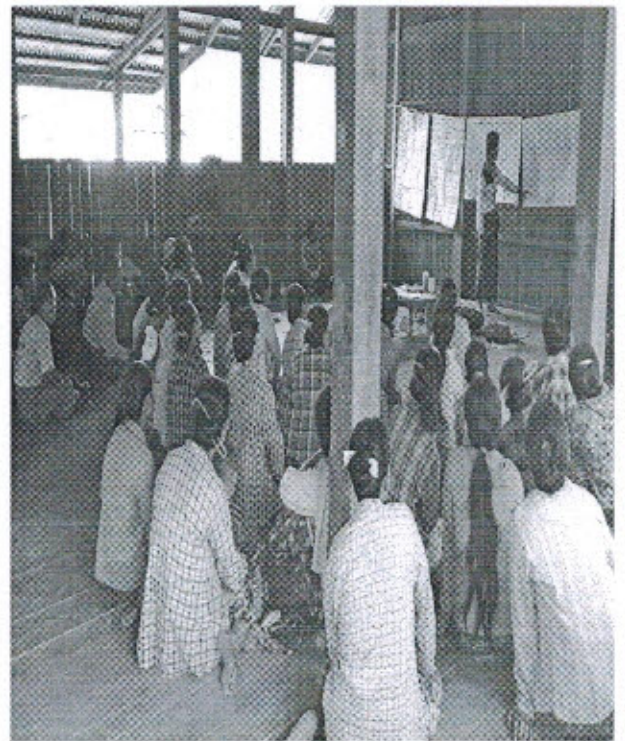
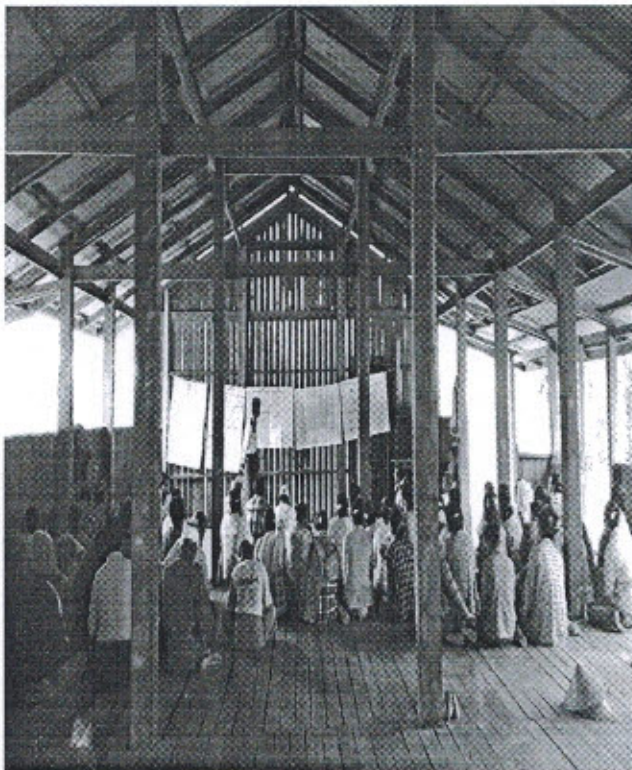
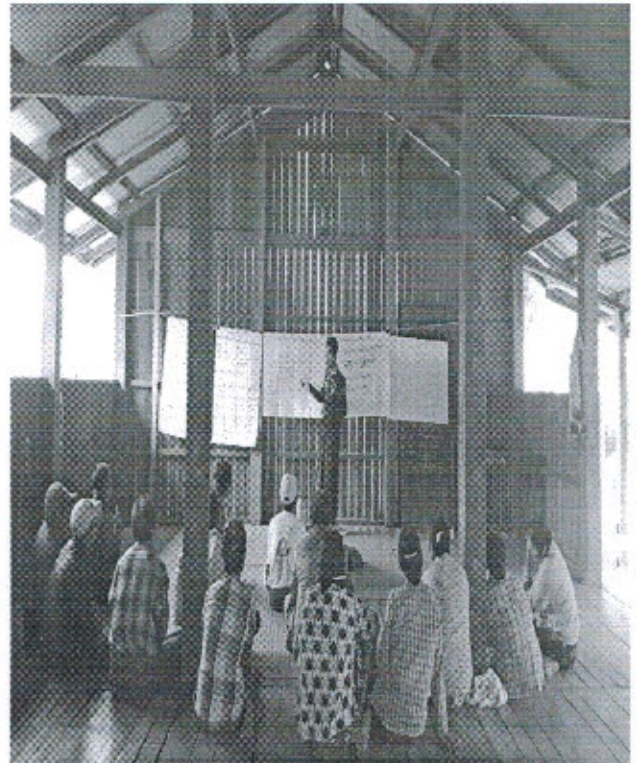
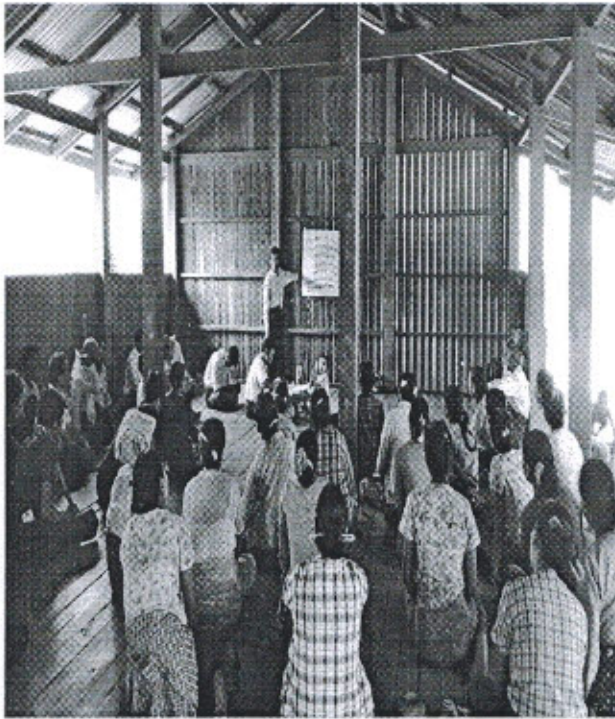

စစ်ကိုင်းတိုင်းဒေသကြီး၊ ဗန်းမောက်မြို့နယ်
ပထမအကြိမ်ကစည်းစာစား မျက်တစ်

- ကျေးရွာ " " များသာ
 ကျေးရွာ နယ်စပ် " " ကနန်းများသာ
 အစည်းအစား ဖြူလုပ်သည့်နေရာ " " နားနေဆောင်
 ဇနီးစွဲ " " ၁၂.၁၀.၂၀၁၇
 အကြောင်းအရာ " " တက်ယဉ်စီမံကိန်း မိတ်ဆက် အစည်းအစား
 ပထမအကြိမ်ကစည်းစာစား ဖြူလုပ်ခြင်း " "
 အစည်းအစားတက်ရောက်သူဦးရေ " " ကျား (၃၅) ဦး၊ မ (၁၉) ဦး

ဆွေးနွေးချက်များ
 ဆွေးနွေးချက် (၁)

မိတ်ဆက် အစည်းအစားတွင် ကျေးရွာ ၃ ကျွန်းမှ ကျေးရွာပျံ့ထွန်း လူထုမဟုတ်
 စီမံကိန်းမှ ဝန်ထမ်းများကို မိတ်ဆက် အစည်းအစားကား ဖြေကြားခြင်း၊ " ထို့
 ရောက် ဝန်ထမ်းများ အဖွဲ့ အစည်းအစည်း၊ အဖွဲ့အစည်း အစည်း၊ အစည်းအစည်း
 ဖော်ဆောင်ခြင်း သည် ဖြစ်နိုင်ပါသည်။ စီမံကိန်း ဖွဲ့စည်းပုံများနှင့် ကျား၊ မ ရေးရာကလေး
 များ အကြောင်း မိတ်ဆက်ရှင်းလင်းကြားကြားပြီး ကျေးရွာစောင့်ရှောက်ရေး
 ဆွေးနွေးချက်ဖြင့်လည်း လူထု၏ အတည်အချက်နှင့် မဟုတ်ဘဲ လျှို့ဝှက်မိသား
 စနစ်ဖြင့် ဆွေးနွေးချက်ဖြင့်၊ လူထုပူးပေါင်းပါဝင်သော လူမှုဆန်းစစ်ခြင်းများ
 ဖြူလုပ်သွားမည် ဖြစ်ကြောင်းဆွေးနွေးကြားကြားပါသည်။

အွေးကောက်ရေး ချက် (၂)

ဗိုလ်ချုပ်အောင်ဆန်း ဦးစီးပြီး တွင် ကျေးဇူးတော် ဆောင်ရွက်ပေးရန်
မည်၊ မည်၊ ကမ်း၊ ချက်များ ကို ပြင်းလင်းစွာ ကြား၍ ကျေးဇူးတော်
ကိုယ်တိုင် ဖြိုးဝှက် မဲဆေးစနစ်ဖြင့် ဆောင်ရွက်ပေးရန် ကျား (၁၁) မ (၁၁) ကို
အွေးချယ်ရန် အွေးကောက်ရေး ချက် (၂) ပါသည်။

ဆုံးဖြတ်ချက် (၁)

ကျေးဇူးတော် ပြည်ထောင်စု အဖွဲ့အစည်း ဦးစီးဌာန နှင့် အဖွဲ့အစည်း
များနှင့် လိုက်နာကျင့်သုံးရမည့် ပြည်ထောင်စု အဖွဲ့အစည်းများကို လိုက်နာဆောင်ရွက်ရန်
ဆောင်ရွက်ပေးရန် ကိုယ်တိုင် ဖြိုးဝှက် မဲဆေးစနစ်ဖြင့် ဆောင်ရွက်ပေးရန် တက်ရောက်လာစေ
ကျေးဇူးတော် ပြည်ထောင်စု အဖွဲ့အစည်း ဦးစီးဌာန ကျေးဇူးတော် ဖြိုး
ကောက်ခံစာပါဝင်စား မြို့ဖွဲ့သူ၊ ဇာတိ၊ ဆိုင်ကယ် ဖွဲ့သူများ ကို အွေးချယ်
ရန် ဖြိုးဝှက် မဲဆေးစနစ်ဖြင့် ကျား (၁၁) မ (၁၁) ကို တက်ရောက်
လာစေ ကျေးဇူးတော် ပြည်ထောင်စု အဖွဲ့အစည်း ဦးစီးဌာန မဲဆေးစနစ်ဖြင့် အွေးချယ်ရန် ဆုံး
ဖြတ်ပေးပါသည်။ ထို့အပြင် ပြည်ထောင်စု အဖွဲ့အစည်း (PRM) အဖွဲ့အစည်း တွင် ပါဝင်စား
ကျား (၁၁) မ (၁၁) ကို တက်ရောက်
လာစေ ကျေးဇူးတော် ပြည်ထောင်စု အဖွဲ့အစည်း ဦးစီးဌာန မဲဆေးစနစ်ဖြင့် အွေးချယ်ရန် ဆုံး
ဖြတ်ပေးပါသည်။

သဘောတူညီမှုများ
(၁) ကျေးဇူးတော် ပြည်ထောင်စု အဖွဲ့အစည်း ဦးစီးဌာန နှင့် အဖွဲ့အစည်း ကို ကျေးဇူး
တွင် အကျိုးရှိစွာ သဘောတူညီခဲ့ပါသည်။

(၂) ကျေးဇူးတော် ဆောင်ရွက်ပေးရန် ကျား (၁၁) မ (၁၁) ဦး ကျား ဖြိုးဝှက် မဲဆေးစနစ်ဖြင့် အွေးချယ်ရန်
သဘောတူညီခဲ့ပါသည်။

(၃) အွေးချယ်ခံရသော ဆောင်ရွက်ပေးရန် ကျား (၁၁) မ (၁၁) ဦး ပြည်ထောင်စု အဖွဲ့အစည်း
ဦးစီးဌာန နှင့် အဖွဲ့အစည်း သဘောတူညီခဲ့ပါသည်။

(၄) ထို့အပြင် တက်ရောက် လာစေ ကျေးဇူးတော် ပြည်ထောင်စု အဖွဲ့အစည်း ဦးစီးဌာန မဲဆေးစနစ်ဖြင့်
(PRM) အဖွဲ့အစည်း ဆက်လက် ပြည်ထောင်စု အဖွဲ့အစည်း ရန် သဘောတူညီခဲ့ပါသည်။

စစ်ကိုင်းတိုင်းဒေသကြီး၊ ဗဟို.မောက် မြို့နယ်
 ဒုတိယအကြိမ် အစည်းအဝေး ဖွဲ့စည်းပေးခြင်း

- ကျေးရွာ " " များသား
- ကျေးရွာအုပ်စု " " ကနဦး များသား
- အစည်းအဝေး ဖွဲ့စည်းပေးရာ " " နား နေအောင်
- စနစ် " " ၁၃.၁၀.၂၀၁၇
- အကြောင်းအရာ " " တတိယအကြိမ်စီမံကိန်း ဒုတိယအကြိမ် အစည်းအဝေး
- ဦးစားပေး ညွှန်ကြားရေး ဌာနမှ ဖွဲ့စည်းပေးရာ စီမံကိန်း အထောက်အကူပြုစေရန်
- မတ် ၈ ရက် ဖွဲ့စည်းပေးခြင်း " "
- အစည်းအဝေး တက်ရောက်သူများ " " ကျေးရွာသား (၃၄) ဦး ၊
- ကျေးရွာသူ (၁၈) ဦး ၊ စေတနာ့ဝန်ထမ်း အမျိုးသား (၁၁) ဦး ၊ အမျိုးသမီး (၁၁) ဦး " "

ဒုတိယအကြိမ် အစည်းအဝေးအတွက် တက်ရောက်လာသော ကျေးရွာ
 ညွှန်ကြားရေး အဖွဲ့ဝင်များ၊ အမျိုးသား၊ သမီး၊ များစား သီးခြားစွာ ဖွဲ့စည်းပေးခြင်း
 (PRA) အစည်းအဝေးများ ဆက်လက် ဖွဲ့စည်းပေးခြင်း စွမ်းဆောင်ရည် မြှင့်တင်ရန်
 အစည်းအဝေးများကို ဖော်ထုတ်ခဲ့ကြသည့် ဖော်ထုတ်ထားသော ဖွဲ့စည်းပုံ
 များကို အမျိုးသား၊ သမီး၊ များစား ဖွဲ့စည်းပေးခြင်း၊ အစည်းအဝေးများကို
 ဆက်လက် ဖွဲ့စည်းပေးခြင်း၊ အမျိုးသား၊ သမီးများ၏ နောက် (၅) နှစ် ပြန်လည်
 ချိတ်ဆက်မှု ဆက်လက်ဖော်ထုတ်ခဲ့ကြပါသည်။ ထွက်ပေါ်လာသော
 ညွှန်ကြားရေးအဖွဲ့များကို ညွှန်ကြားမှု ဖွဲ့စည်းပေးခြင်း၏ အကျိုးဝင်သော ညွှန်ကြားရေး
 ဌာနမှ အဖွဲ့ဝင်များကို ချုပ်စားပြီး ကျေးရွာ ဖွဲ့စည်းရေး
 ညွှန်ကြားရေးအဖွဲ့များကို အစည်းအဝေး ဖွဲ့စည်းပေးခြင်း၊ အမျိုးသား
 အဖွဲ့ဝင်၊ အမျိုးသမီး အဖွဲ့ဝင်များ ဖွဲ့စည်းပေးခြင်းကို အစည်းအဝေး ဖွဲ့စည်းပေးခြင်း
 ဖွဲ့စည်းပေးခြင်းကို ဖော်ထုတ်ခဲ့ကြပါသည်။ ထွက်ပေါ်လာသော ညွှန်ကြားရေး
 အဖွဲ့များကို အစည်းအဝေး ဖွဲ့စည်းပေးခြင်း၊ အကျိုးဝင်သော ညွှန်ကြားရေး
 ဌာနမှ အဖွဲ့ဝင်များကို ချုပ်စားပြီး ကျေးရွာ ဖွဲ့စည်းရေး အဖွဲ့ဝင်များကို
 ဖွဲ့စည်းပေးခြင်း၊ အမျိုးသား၊ သမီးများ၏ နောက် (၅) နှစ် ပြန်လည်
 ချိတ်ဆက်မှု ဆက်လက်ဖော်ထုတ်ခဲ့ကြပါသည်။

ဒုတိယအကြိမ်ကခည်းစားတွင် တက်ရောက်လာသော ကျေးဇူးတူသူ
ဒား၊ ကော်မတီဝင်များ၏ တာဝန်နှင့် ဝတ္တရားများ၊ အကြောင်း၊ ဖြေကြားဖြီး
စီ၊ ထောက် ဥက္ကဋ္ဌ ကျား(၁)ဦး၊ မ(၁)ဦး၊ စာအုပ်ရေးစာရေး ကျား(၁)ဦး၊
ဝယ်ယူရေး၊ ဆပ်ကော်မတီ ကျား(၂)ဦး၊ မ(၁)ဦး၊ အေးကြည်ကြီးကြပ်
ရေး၊ ဆပ်ကော်မတီ ကျား(၁)ဦး၊ မ(၂)ဦး၊ လုပ်ငန်းလည်ပတ်ရေးနှင့်
ဖြေဖြေထိန်းသိမ်းရေး၊ ဆပ်ကော်မတီ ကျား(၁)ဦး၊ မ(၂)ဦး၊ စေတနာ
အကြံပေးတိုင်ကြားရေး ကော်မတီ ကျား(၁)ဦး၊ မ(၁)ဦး၊ ရပ်ရွာ
လူထုအားလုံး ကိုယ်တိုင် လျှို့ဝှက်မဲပေးစနစ် ဖြစ်ပွားချယ်ဆုံးဖြတ်
ခံကြသည်။

ကျေးဇူးတူသူမှ လူထုမဟိုဖြူစိမိကိန်းတွင် ချမှတ်ထားသော
ဆောင်ရွက်၊ ရွာစရန်များကို လိုက်နာကျင့်သုံး မည်ဖြစ်ကြောင်း၊
ကော်မတီဝင်များမှ ကျေးဇူးတူတွက် မမျှန်တကယ် လုပ်ကိုင်နိုင်
ကြောင်း သဘောတူကြပါသည်။

ထို့နောက် လူထုမဟိုဖြူစိမိကိန်း၏ ကျင့်ဝတ်များကို လိုက်နာ
ရွန်၊ ဆောင်ရွက်၊ ရွာစရန် သဘောတူစာချုပ်ကို လက်မှတ်ထိုးကြ
သည်။

ကဏ္ဍအလိုက် ဦးစားပေးဖွံ့ဖြိုးရေးလုပ်ငန်းစဉ်

မူရင်းအား ကျေးရွာဖွံ့ဖြိုးရေးအထောက်အကူပြု ညှိနှိုင်းရန်အတွက် ကော်မတီတွင် ထားရှိရပါမည်။ အခြားဌာနများနှင့် ညှိနှိုင်းရန်အတွက် မိတ္တူအား TPIC သို့ပို့ရပါမည်။

	အဆင့်	လုပ်ငန်း	အဆိုပြုသူ	လ/နှစ်	လုပ်ငန်းလုပ်ဆောင်မည့်သူ	ပြင်ပမှထောက်ပံ့သူ
အခြေခံအဆောက်အအုံ	၁	ရွာတွင်းလမ်း ကျောင်း ဘိရော်အောက် ခင်းခြင်း	ကျား ဇေ/.....	ကျေးရွာကျေးဇူး	ပျဉ်းမာန်မြို့နယ်အဖွဲ့
	၂	မျှော်လင့်ကဏ္ဍာန်၊ အခန်းကုန်ခြင်း	ကျား ဇေ/.....	၄	ပညာရေး၊ ဌာန
	၃		ကျား မ/.....		
	၄		ကျား မ/.....		
	၅		ကျား မ/.....		
အသက်မွေးဝမ်းကျောင်းစိုက်ပျိုးရေး	၁	ဒိုင်စင်တွင် ဖွဲ့စည်းတတ်မြောက်ရေး	ကျား ဇေ/.....	ကျေးရွာကျေးဇူး	ဒ.က.လ.ဦးစီးဌာန
	၂		ကျား မ/.....		
	၃		ကျား မ/.....		
	၄		ကျား မ/.....		
	၅		ကျား မ/.....		
ကျန်းမာရေးနှင့် အဟာရ	၁		ကျား မ/.....		
	၂		ကျား မ/.....		
	၃		ကျား မ/.....		
	၄		ကျား မ/.....		
	၅		ကျား မ/.....		
ပညာရေး	၁	ပညာရေး ဝန်ထမ်း ချွေးပေး ရန်	ကျား မ/.....		
	၂		ကျား မ/.....		
	၃		ကျား မ/.....		
	၄		ကျား မ/.....		
	၅		ကျား မ/.....		
အခြား	၁	မီးသတိပေးရေးနာရီစာရင်းအစာအိမ်ခြင်း	ကျား မ/.....	ကျေးရွာကျေးဇူး	မီးသတိပေးရေး ဌာန
	၂	ကပ်ကပ်နှင့် ချွေးပေး ရန်	ကျား မ/.....	၄	အထကနှင့် ဖယ်ရေး ဌာန
	၃		ကျား မ/.....		
	၄		ကျား မ/.....		
	၅		ကျား မ/.....		