

ပြည်ထောင်စုသမ္မတ မြန်မာနိုင်ငံတော် အစိုးရ
စိုက်ပျိုးရေး၊ မွေးမြူရေး နှင့် ဆည်မြောင်း ဝန်ကြီးဌာန
ကျေးလက်ဒေသဖွံ့ဖြိုးတိုးတက်ရေး ဦးစီးဌာန
ပင်လည်ဘူးမြို့နယ်



လူထုပဟိုပြုစီမံကိန်း
National Community Driven Development Project
(NCDDP)



ကျေးရွာဖွံ့ဖြိုးရေးအစီအစဉ်
Village Development Plan (VDP)
နန်းလုံကား ကျေးရွာ၊ ဘန်ဘွေးကုန်းအုပ်စု



မာတိကာ

၁။ ပင်လည်ဘူးမြို့နယ် မြေပုံ..... 2

၂။ ဘန်ဘွေးကုန်း အုပ်စုမြေပုံ..... 3

၃။ ကျေးရွာအုပ်စုတွင်ပါဝင်သော ကျေးရွာစာရင်းများ 4

၄။ ကျေးရွာအခြေခံအချက်အလက်များ..... 4

၅။ လူထုပူးပေါင်းပါဝင်သော လူမှုဆန်းစစ်ခြင်း နှင့် အကဲဖြတ်ခြင်း လုပ်ငန်းစဉ် (PSA/PRA) အကျဉ်းချုပ် 6

၆။ ကျေးရွာဖွံ့ဖြိုးရေး အစီအစဉ်အတွက် အသုံးပြုခဲ့သော PRA tools များနှင့် တစ်ခုချင်းစီအတွက်သုံးသပ်
ချက်များ 8
..... 25

၇။ ကော်မတီဝင်များရွေးချယ်ခြင်းနှင့်ကျေးရွာဖွံ့ဖြိုးရေးအစီအစဉ်ဆောင်ရွက်မှုမှတ်တမ်းဓါတ်ပုံများ 27

၈။ ကော်မတီဝင်များစာရင်း..... 32

၉။ ပုံစံ ၈-၁။ ကျေးရွာအချက်အလက် 33

၁၀။ ပုံစံ ၈-၂။ စီမံကိန်းစက်ဝန်းအချိန်ဇယား 35

၁၁။ ပုံစံ ၈-၃။ ကျေးရွာဖွံ့ဖြိုးရေး ဦးစားပေးအစီအစဉ်..... 37

၁၂။ ပုံစံ ၈-၄။ ကျေးရွာဖွံ့ဖြိုးရေးစီမံကိန်းလုပ်ငန်းခွဲရွေးချယ်ခြင်းပုံစံ 39

၁၃။ အစည်းအဝေး မှတ်တမ်းများ 40

၁၄။ နောက်ဆက်တွဲ(၄) ခြားနားသောအစိတ်အပိုင်းများအတွက်ဦးစားပေးဖွံ့ဖြိုးရေးလုပ်ငန်းစဉ် အနှစ်ချုပ် .. Error!
Bookmark not defined.



၁။ ပင်လည်ဘူးမြို့နယ် မြေပုံ

စစ်ကိုင်းတိုင်းဒေသကြီး၊ ကသာခရိုင် ပင်လည်ဘူးမြို့နယ် UTM မြေပုံ

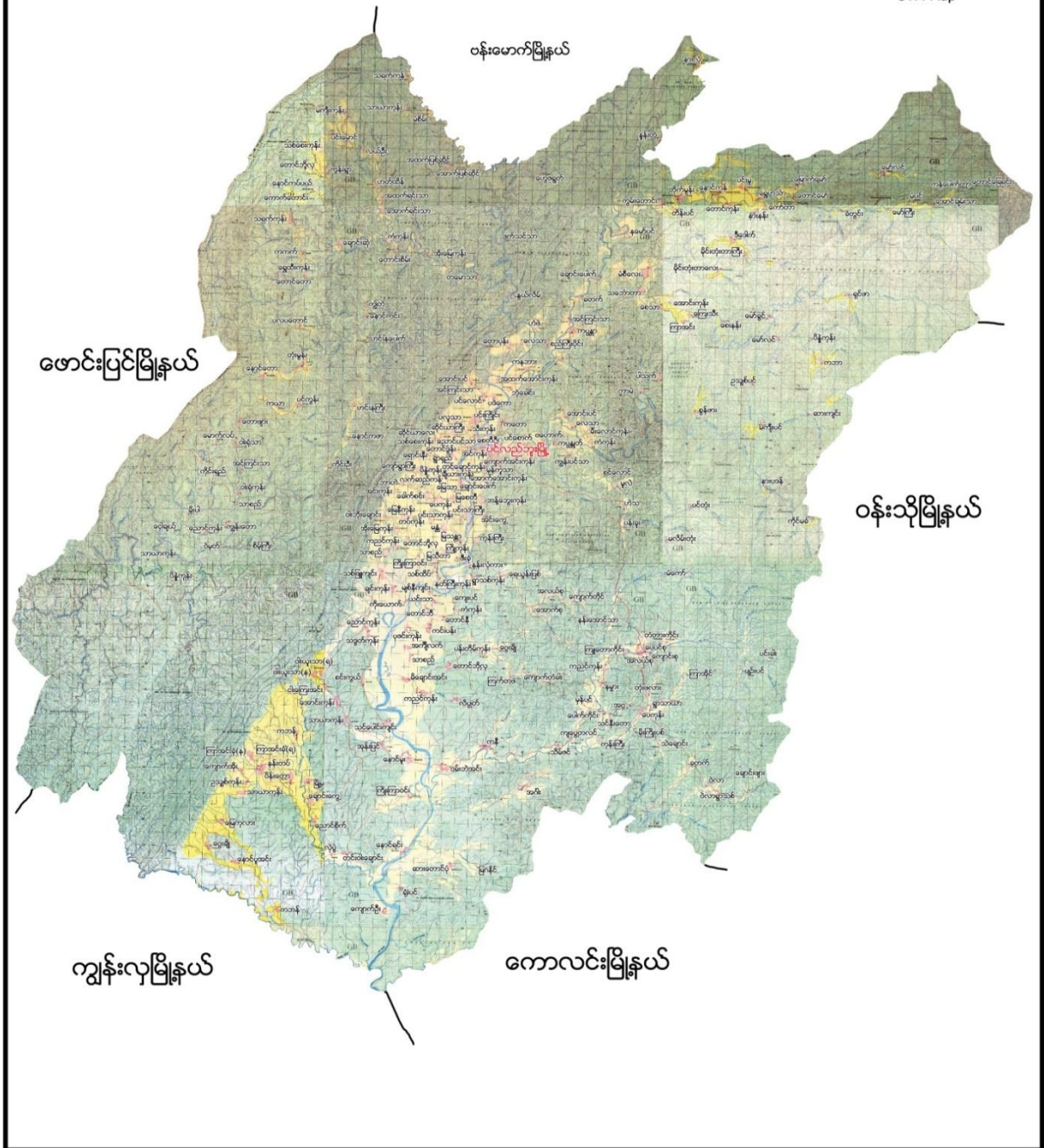



၂။ ဘန်ဘွေးကုန်း အုပ်စုမြေပုံ

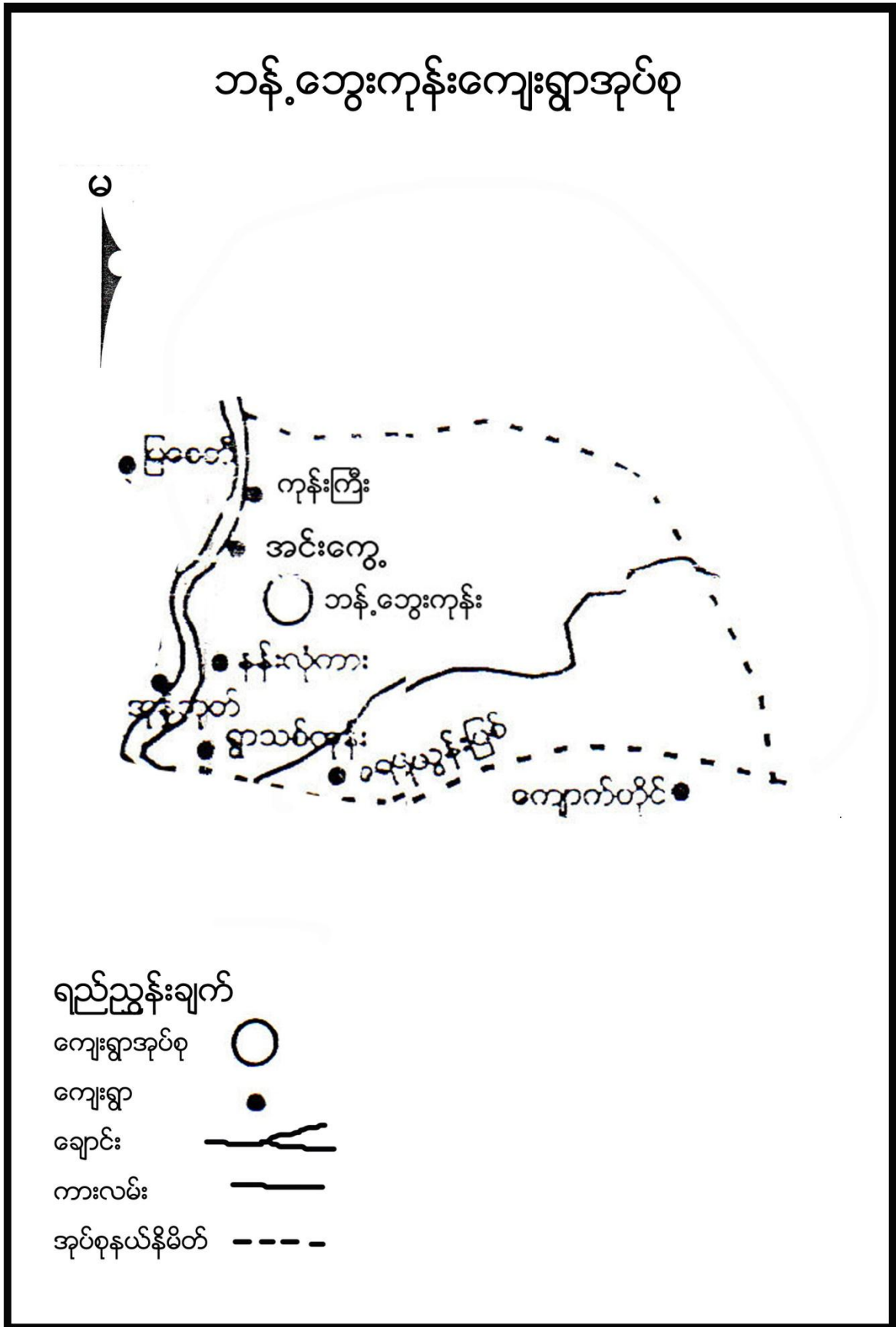



၃။ ကျေးရွာအုပ်စုတွင်ပါဝင်သော ကျေးရွာစာရင်းများ

ဘန်သွေးကုန်း၊ ကုန်းကြီး၊ ရေယွန်းပြစ်၊ ရွာသစ်ကုန်း၊ နန်းလုံကား၊ အင်းကွေ့

၄။ ကျေးရွာအခြေခံအချက်အလက်များ

၁။ ကျေးရွာသမိုင်းအကျဉ်း

နန်းလုံကားကျေးရွာသည် နှစ်ပေါင်း ၁၅၀ခန့်က တည်ထောင်ခဲ့ပါသည်။ နန်းလုံကားကျေးရွာကို နန်းလုံကွာ အမည်တွင်ရာမှ နန်းလုံကားကျေးရွာဟု အမည်တွင်လာပါသည်။ ဘုန်းတော်ကြီးကျောင်းကို ၁၃၁၃ခုနှစ်မှ စတင်ပြီး ဆောက်လုပ်ကိုယ်ကွယ်ခဲ့ကြပါသည်။ နန်းလုံကားကျေးရွာသည် မိုးရာသီတိုင်းတွင် ရေဘေးအန္တရာယ်ကို စိုးရိမ်းရပါသည်။ နန်းလုံကားကျေးရွာ စီးပွားရေးဘာသာရေးတို့တွင် တိုးတက်ခဲ့သော်လည်း ပညာရေးတွင် နှောင်နှေးနေရဆဲ ဖြစ်ပါသည်။ မြို့နှင့် ၆မိုင်ခန့်မျှကွာဝေးပါသည်။

၂။ ထူးခြားဖြစ်စဉ်

မရှိပါ။

၃။ လူနည်းစုလူမျိုးစုအိမ်ထောင်စု

အမျိုးအစား	အိမ်ထောင်စု	ကျား	မ	စုစုပေါင်း
မရှိ	၄၄	၁၃၀	၁၁၃	၂၄၃

၄။ ထိခိုက်လွယ်အုပ်စု

ထိခိုက်လွယ်အုပ်စု	အိမ်ထောင်စု	ကျား	မ	စုစုပေါင်း
သက်ကြီး(၆၅နှစ်အထက်)	၂၀	၆	၁၄	၆
မြေယာမဲ့	၄	၂	၂	၄
မသန်စွမ်း				

၅။ အဓိကစီးပွားရေးလုပ်ငန်းများ

စိုက်ပျိုးရေး	မွေးမြူရေး	အသေးစားစီးပွားရေး	အခြား
စပါး	ကျွဲ	သစ်တောထွက်ပစ္စည်းများ ရောင်းဝယ်ခြင်း	
မြေပဲ	နွား		
-	ဝက်		
နှမ်း	ကြက်		



၆။ ကျေးရွာအတွင်းအဓိက ပိုင်ဆိုင်မှုများ

ကျေးရွာပိုင်ဆိုင်မှုများ	စိုက်ပျိုးမြေ	စားကျက်မြေ	သစ်တောမြေ	သဲ/ကျောက်ရရှိမှု	ရေတွင်း/ရေကန်	စက်ရေတွင်း
အရေအတွက်	၇၈ ဧက	၃၀ ဧက	၅၀ မရှိ	ရှိ	၁၀	-
ကျေးရွာပိုင်ဆိုင်မှုများ	ကား	ထော်လာဂျီ	စပါးကြိတ်စက်	မြွေလှေ့စက်	အသေးစားဆည်	ဈေးဆိုင်
အရေအတွက်	၀	၀	၀	၀	၀	၃

၇။ ကျေးရွာအတွင်းအခြားပိုင်ဆိုင်မှုများ

ကျေးရွာပိုင်ဆိုင်မှုများ	ရေတင်စက်	လယ်ထွန်စက်	ထွန်ထယ်	ကျွဲ	နွား
အရေအတွက်	၁၀	၁၀	၄၀/၄၀	၅	၁၅၀
ကျေးရွာပိုင်ဆိုင်မှုများ	ဝက်	ဆိုင်ကယ်	ကျွမ်းကျင်လုပ်သား	လုပ်သား	
အရေအတွက်	၁၀၀	၃၀	၃	၅	

၈။ အခြားကျေးရွာရှိအသုံးပြုနိုင်သော အရင်းအမြစ်/အချက်အလက်များ

အရင်းအမြစ်	ဆေးခန်း	အ.လ.က/အ.ထ.က	ဈေး	ကျွမ်းကျင်လုပ်သား	လုပ်သား	မြေတူးစက်	လမ်းကြိတ်စက်
အရေအတွက်	-	၁	-	၃	၅	-	-



၅။ လူထုပူးပေါင်းပါဝင်သော လူမှုဆန်းစစ်ခြင်း နှင့် အကဲဖြတ်ခြင်း လုပ်ငန်းစဉ် (PSA/PRA) အကျဉ်းချုပ်

စဉ်	အကြောင်းအရာ	ရက်စွဲ	ဦးတည်အုပ်စု	တက်ရောက်သူ			အဓိက ဆွေးနွေးချက်များ
				ကျား	မ	ပေါင်း	
၁	လူမှုစီးပွားအဆင့် သတ်မှတ်ခြင်း (Wealth Ranking)	၂၀-၂၀-၂၀	ချမ်းသာ၊ အလယ် အလတ်၊ နွမ်းပါး၊ အလွန်နွမ်းပါးအုပ်စုများ	၁၄	၁၉	၃၃	ကျေးရွာလူမှုစီးပွားအုပ်စုများ ခွဲခြားသတ်မှတ်နိုင်ရေးအတွက် အခြေခံစံနှုန်းများ သတ်မှတ်ခြင်း၊ ကျေးရွာသားများနှင့် အများ သဘောတူ ခွဲခြားသတ်မှတ်ခြင်း
၂	ရာသီခွင်ပြပြက္ခဒိန် (Seasonal Calendar)	၂၀-၂၀-၂၀	ကော်မတီဝင်၊ အမျိုးသမီး၊ အမျိုးသားများ	၁၄	၁၉	၃၃	ရာသီဥတု၊ စိုက်ပျိုးသီးနှံများ၊ လယ်ယာလုပ်ငန်းများ၊ နေ့စား လုပ်ငန်းများ၊ မွေးမြူရေးလုပ်ငန်းများ၊ ဝမ်းစာဖူလုံမှု နှင့် ပွဲတော်များ
၃	ကျေးရွာလူမှုရေးပြ၊ သယံဇာတပြမြေပုံ (Social Map/ Resource Map)	၂၀-၂၀-၂၀	ရပ်မိရပ်ဖ၊ ကော်မတီဝင်များ	၁၄	၁၉	၃၃	အိမ်အမျိုးအစားများ၊ အခြေခံ အဆောက်အဦးများ၊ လမ်းပန်းဆက်သွယ်ရေးအခြေအနေ လယ်ယာမြေများ၊ မြစ်ချောင်းများ၊ ရေတွင်း၊ ရေကန်များ၊ သစ်တောများ
၄	ပြဿနာသစ်ပင် (Problem Tree)	၂၀-၂၀-၂၀	အမျိုးသားများကော်မတီဝင်များ	၁၄	-	၁၄	ဆွေးနွေးထားသော အခြေခံ အဆောက်အဦး များနှင့် သက်မွေးဝမ်းကျောင်းလုပ်ငန်းများ၊ ကျန်းမာရေး၊ ပညာရေး။
၅	ပြဿနာသစ်ပင် (Problem Tree)	၂၀-၂၀-၂၀	အမျိုးသမီးများ	-	၁၉	၁၉	ဆွေးနွေးထားသော အခြေခံအဆောက်အဦး များနှင့် သက်မွေးဝမ်းကျောင်းလုပ်ငန်းများ
၆	ကျေးရွာ၏ (၅)နှစ်စာ ဦးစားပေးအစီအစဉ် ပြ ဇယား (Metric Ranking)	၅၀-၀-၀	အမျိုးသားအုပ်စု၊ အမျိုးသမီးအုပ်စု၊ လူငယ်အုပ်စု၊ ရပ်မိရပ်ဖအုပ်စု	၁၄	၁၉	၃၃	အကျိုးပြုပြီးရေ၊ အကျိုးခံစားခွင့် နှင့် အဓိက လိုအပ်ချက်များပေါ် မူတည်၍ ဆုံးဖြတ်သည်။
၇	အဖွဲ့အစည်းချိတ်ဆက်ပုံ (Venn Diagram)	၂၀-၂၀-၂၀	ကျေးရွာအုပ်ချုပ်ရေးအဖွဲ့၊ ကျေးရွာ စီ/ထောက်အဖွဲ့	၁၄	၁၉	၃၃	ကျေးရွာတွင်းရှိ အဖွဲ့အစည်းများ နှင့် မည်သို့သောလုပ်ငန်းများ အတွက် မည်သည့်အဖွဲ့များ ချိတ်ဆက်လုပ်ကိုင်မှု



၈	ပင့်ကူအိမ် ကွန်ယက် (Spider Web)	၂၀-၂၀	အမျိုးသားများ နှင့် အမျိုးသမီးများ	၁၄	၁၉	၃၃	အမျိုးသားများ နှင့် အမျိုးသမီး များ တန်းတူအခွင့်အရေး ရရှိမှု နှင့် မရရှိသည့် အကြောင်းအရင်း များ
၉	ပြဿနာ၊ အခွင့်အရေး၊ လက်ရှိအခြေအနေ နှင့် ပြောင်းလဲမှုညွှန်းကိ န်း	၂၀-၂၀	ကျေးရွာစီ/ ထောက်အဖွဲ့၊ ကျေးရွာလူထု	၁၄	၁၉	၃၃	ပြဿနာ၊အခွင့်အရေး၊လက်ရှိ အခြေအနေ ကိုသိရှိရန် နှင့် ပြောင်းလဲနိုင်သည်ပုံစံများ
၁၀	ကျေးရွာအိပ်မက်ပြ မြေပုံ (Dream Map)	၂၀-၂၀	ကျေးရွာစီ/ ထောက်အဖွဲ့၊ ကျေးရွာလူထု	၁၄	၁၉	၃၃	နောင်တစ်ချိန်တွင် ကျေးရွာတွင် ဖြစ်စေချင်သော/မြင်စေချင်သော အရာများ ထည့်သွင်းရေးဆွဲခြင်း



၆။ ကျေးရွာဖွံ့ဖြိုးရေး အစီအစဉ်အတွက် အသုံးပြုခဲ့သော PRA tools များနှင့် တစ်ခုချင်းစီအတွက်သုံးသပ်ချက်များ

၁။ ကျေးရွာ၏လူမှုစီးပွားအဆင့်သတ်မှတ်ခြင်း (Wealth Ranking)

အဆင့်	အခြေခံစံနှုန်းများ/ ညွှန်းကိန်းများ	အိမ်ထောင်စု	ရာခိုင်နှုန်း
ချမ်းသာ	အိမ်အခြေအနေ- အုတ်ဖိနပ်ရုံ သွမ်မိုး၊ ပျဉ်ကာ၊ပျဉ်ခင်း မြေယာပိုင်ဆိုင်မှု- လယ်၇ ဧက၊ယာ၁၀ဧက အထက် ကျွဲ၊ ခွေး- ၁၁ ကောင် နွား- ၁၅ ကောင်အထက် အခြားပိုင်ဆိုင်မှု- ဆိုင်ကယ်၊ ထွန်စက်၊ရေစုပ်စက်၊TV ၊စပါးကျိတ်စက်၊	၁၂	၂၉%
အလယ်အလတ်	အိမ်အခြေအနေ- ပျဉ်ခင်း၊ ပျဉ်ကာ၊ သွမ်မိုး၊ မြေယာပိုင်ဆိုင်မှု- လယ် ၃ ဧက၊ ယာ ၂ဧက ကျွဲ၊ နွား- ၅+၁၀ ကောင် အခြားပိုင်ဆိုင်မှု- လှည်း၊ ဆိုင်ကယ်၊	၁၄	၂၉%
နွမ်းပါး	အိမ်အခြေအနေ- ပျဉ်ခင်း၊ ဝါးထရံကာ၊ သက်ကယ်မိုး၊ မြေယာပိုင်ဆိုင်မှု- ၁ဧက ကျွဲ၊ နွား- ၃+၃ကောင် အခြားပိုင်ဆိုင်မှု-	၁၆	၃၈%
အလွန်နွမ်းပါး	အိမ်အခြေအနေ- ဝါးခင်း၊ ဝါးထရံကာ၊ အင်ဖက်မိုး၊ အကာမလုံ မြေယာပိုင်ဆိုင်မှု- မရှိ ကျွဲ၊ နွား- မရှိ အခြားပိုင်ဆိုင်မှု- မရှိ	၂	၄%
စုစုပေါင်း		၄၄	၁၀၀



၂။ ရာသီခွင်ပြ ပြက္ခဒိန် နှင့် သုံးသပ်ချက်

တိုင်း၊ ပြည်၊ မြို့နယ်၊ ယိုးဒယားနယ်၏ ရာသီဥတု ဇယား

ရာသီဥတုအခြေအနေ	ရာသီဥတုအခြေအနေ											
	စတင်	၁	၂	၃	၄	၅	၆	၇	၈	၉	၁၀	၁၁
အပူချိန်	၅၅	၅၅	၅၅	၅၅	၅၅	၅၅	၅၅	၅၅	၅၅	၅၅	၅၅	၅၅
အပူချိန်	၅၅	၅၅	၅၅	၅၅	၅၅	၅၅	၅၅	၅၅	၅၅	၅၅	၅၅	၅၅
အပူချိန်	၅၅	၅၅	၅၅	၅၅	၅၅	၅၅	၅၅	၅၅	၅၅	၅၅	၅၅	၅၅
အပူချိန်	၅၅	၅၅	၅၅	၅၅	၅၅	၅၅	၅၅	၅၅	၅၅	၅၅	၅၅	၅၅
အပူချိန်	၅၅	၅၅	၅၅	၅၅	၅၅	၅၅	၅၅	၅၅	၅၅	၅၅	၅၅	၅၅
အပူချိန်	၅၅	၅၅	၅၅	၅၅	၅၅	၅၅	၅၅	၅၅	၅၅	၅၅	၅၅	၅၅
အပူချိန်	၅၅	၅၅	၅၅	၅၅	၅၅	၅၅	၅၅	၅၅	၅၅	၅၅	၅၅	၅၅
အပူချိန်	၅၅	၅၅	၅၅	၅၅	၅၅	၅၅	၅၅	၅၅	၅၅	၅၅	၅၅	၅၅

အပူချိန်

၅၅

၅၅

၅၅

၅၅

၅၅

၅၅

၅၅

၅၅

၅၅

၅၅

၅၅

၅၅

၅၅

၅၅

၅၅

၅၅

၅၅

၅၅

၅၅

၅၅

၅၅

၅၅



ဆွေးနွေးခြင်း

နန်းလုံကားကျေးရွာ၏ ရာသီခွင်ပြ ပြက္ခဒိန်တွင် ရာသီဥတုတွင် တပေါင်းလမှ ကဆုန်ကထိ ပူးပြင်းသောကာလများဖြစ်ပြီး နယုန်လမှ တော်သလင်းလထိ မိုးရာသီဖြစ်ကာ ကျန်လများတွင် အေးချမ်းသော ဆောင်းလများဖြစ်ပါသည်။ စိုက်ပျိုးရေးတွင် နယုန်လမှသီတင်းကျွတ်လထိ လယ်ယာလုပ်ငန်း များ လုပ်ကိုင်ကြပြီး တန်ဆောင်မုန်းလမှ ပြာသိုလထိ သီးထပ် သီးညှက်များ စိုက်ပျိုးလုပ်ကိုင်ကြပါသည်။ မွေးမြူရေးတွင် ကြက်၊ဝက်၊ကျွဲ၊နွားများကို တနိုင်တပိုင် မွေးမြူကြသည်။နေ့စားလုပ်ငန်းများအတွက် စိုက်ပျိုးရာသီနှင့်ရိတ်သိမ်းရာသီများတွင် သာရှိပြီး ကျန်လများတွင် နေ့စားလုပ်ငန်းများအတွက် အလုပ်အကိုင် ရှားပါးပါသည်။သဘာဝဘေးအန္တရာယ်တွင် ပြင်းထန်သော သဘာဝဘေးများ မရှိပါ။ ဝမ်းစာဖူလုံမှုတွင် တပေါင်းလတွင် ဖူလုံမှုနည်းပါးပြီး ကျန်လများတွင် အသင့်အတင့်ရှိပါသည်။အလုပ်သမားရှားပါးမှုတွင် တန်ခူး၊ကဆုန်လများတွင် ကျေးရွာပြင်ပထွက် အလုပ်လုပ်ကိုင်ကြသောကြောင့် ရှားပါးမှုရှိပါသည်။ ပွဲတော်များတွင် သင်္ကြန်ပွဲ၊ဝါဆိုသင်္ကန်းကပ်ပွဲ၊မီးထွန်းပွဲ၊ကထိန်ပွဲများကျင်းပလေ့ရှိပါသည်။

သုံးသပ်ခြင်း

နန်းလုံကားကျေးရွာ၏ ရာသီခွင်ပြ ပြက္ခဒိန်ကိုသုံးသပ်ခြင်းအားဖြင့် လူထုဗဟိုပြု စီမံကိန်း အကောင်အထည်ဖော်ဆောင်ရွက်လျှင် စိုက်ပျိုးရာသီချိန်နှင့်တိုက်ဆိုက်မှုမရှိသော၊ ရာသီဥတု ကောင်းမွန်ပြီး လမ်းပန်းဆက်သွယ်ရေးကောင်းသော၊ အလုပ်အကိုင်အခွင့်အလမ်းနည်းပါးသော၊ ဝမ်းစာဖူလုံမှုနည်းပါးသော တပေါင်း၊တန်ခူး၊ကဆုန် လများတွင် စီမံကိန်းအကောင်အထည်ဖော်ဆောင်ရွက်လျှင် အောင်မြင်အောင် ဆောင်ရွက်နိုင်မည်ဖြစ်ပါသည်။



၃။ ကျေးရွာလူမှုရေးပြမြေပုံ နှင့် သုံးသပ်ချက်





သုံးသပ်ခြင်း

နန်းလုံကားကျေးရွာတွင် အိမ်ခြေ(၄၄)ရှိပြီး လူမှုစီးပွားအဆင့် (၄)ဆင့်ရှိကြောင်း တွေ့ရှိရပါသည်။ ထိုအဆင့်များထဲမှာ (၁)ချမ်းသာအဆင့်၊(၂)အလယ်အလတ်အဆင့်(၃)နွမ်းပါးအဆင့်နှင့်(၄)အလွန်နွမ်းပါးတို့ဖြစ်ပြီး ကျေးရွာတွင် အတူယှဉ် တွဲနေထိုင်ကြပါသည်။

ဆန်းစစ်ခြင်း

ကျေးရွာတွင် လူမှုစီးပွားအဆင့် (၄)ဆင့်ရှိပြီး ကျေးရွာထဲတွင် ခွဲခြားမှုမရှိဘဲ အတူယှဉ်တွဲနေကြပါသည်။ ထိုအဆင့်များထဲမှ ချမ်းသာသောအဆင့်ရှိသော အိမ်ထောင်စုမှာ အနည်းငယ်သာရှိပြီး အလယ်အလတ်အဆင့် ရှိသော အိမ်ထောင်စုများမှ ကျေးရွာအိမ်ခြေ၏ ၃ ပုံ ၂ ပုံခန့်ရှိပါသည်။နွမ်းပါးအဆင့်နှင့် အလွန်နွမ်းပါးအဆင့် ရှိသော အိမ်ထောင်စုများတွင် လယ်ယာမြေပိုင်ဆိုင်မှုအလွန်နည်းပါးပြီး ရာသီခွင်အလုပ်အကိုင်နှင့် တောထွက် ပစ္စည်းများ ရှာဖွေရောင်းချမှုများကိုသာ အားကိုးနေကြရသဖြင့် ဝမ်းစာဖူလုံမှုအတွက် အလွန်ခက်ခဲမှုများရှိပါသည်။ ထိုသို့သော နွမ်းပါးအဆင့်နှင့် အလွန်နွမ်းပါးအဆင့်ရှိသော အိမ်ထောင်စုအရေအတွက် လျော့နည်းသွားစေရန် အလုပ်အကိုင်အခွင့်အလမ်းများ ဖန်တီးဆောင်ရွက်ပေးရန်လိုအပ်နေသေးကြောင်းတွေ့ရှိရပါသည်။



၄။ကျေးရွာအရင်းအမြစ်ပြုမေ့ပုံနှင့်သုံးသပ်ချက်





ဆွေးနွေးခြင်း

နန်းလုံကား ကျေးရွာတွင် ဘုန်းတော်ကြီးကျောင်း၊ စာကြည့်တိုက်ရှိပါသည်။ ရွာ၏အနောက် ဘက်၊ တောင်ဘက်၊ မြောက်ဘက် တွင် လယ်ကွင်းများရှိပြီး ထိုလယ်ကွင်းများ၏ အနောက်ဘက်တွင် မူးမြစ် ရှိပါသည်။ ရွာ၏ အရှေ့ဘက် တွင် သစ်တောများဖြင့် ဖုံးလွှမ်းနေပြီး ထိုသစ်တောများမှ ထင်းများ၊ ဝါးများ ထုတ်ယူသုံးစွဲကြပါသည်။ လယ်ယာမြေများကိုအသုံးပြု၍ စပါး၊ ပဲများ စိုက်ပျိုးလုပ်ကိုင်ကြပါသည်။ ကျေးရွာတွင် လှုပ်စစ်မီး များရရှိ နေပြီလည်းဖြစ်ပါသည်။ ရွာ၏အရှေ့ဘက်တွင် မြေလွတ်မြေရိုင်းကာ ပေါင်းများသည်ကိုလည်းတွေ့ရပါသည်။

သုံးသပ်ခြင်း

နန်းလုံကားကျေးရွာအနေဖြင့် လမ်းပန်းဆက်သွယ်ရေးတွင် ပင်လည်ဘူး-မိချောင်းအင်း လမ်းမကြီးဘေးတွင်ရှိသော်လည်း လမ်းမကြီးမှ ရွာအဝင်လမ်းများ ခက်ခဲနေသည်ကိုလည်းတွေ့ရပါသည်။ စိုက်ပျိုးရေးတွင်လည်း သမရိုးကျ စိုက်ပျိုးလုပ်ကိုင်ကြသောကြောင့် စိုက်ပျိုးရေးမှ အမြတ်အစွန်းနည်းပါး လှပါပြီး ရာသီဥတုမမှန်ပါက စိုက်ပျိုးစရိတ်ကြွေးတင်မှုများလည်းရှိသည်ကိုတွေ့ရပါသည်။ မြေလွတ်မြေရိုင်း များပေါများသော်လည်း မွေးမြူရေး၊ နှစ်ရှည်ပင်သီးနှံများစိုက်ပျိုးလုပ်ကိုင်နိုင်ကြခြင်းမရှိသည် ကိုလည်းတွေ့ရ ပါသည်။ ထို့ကြောင့် လမ်းပန်းဆက်သွယ်ရေးများကောင်မွန်အောင်ဆောင်ရွက်ပေးရန်လိုအပ်နေသေးသလို စိုက်ပျိုးရေး၊ မွေးမြူရေးတို့တွင်လည်း မျိုးကောင်းမျိုးသန့်များ၊ နည်းပညာများ ထောက်ပံ့ပေးရန်လည်း လိုအပ်နေသေးသည်ကိုလည်း တွေ့မြင်ကြရပါသည်။



၅။ အမျိုးသားများတင်ပြသော ပြဿနာသစ်ပင် နှင့် ဖြေရှင်းနည်းလမ်း

ဘဝိသွေးကုန်ကျေးဇူးတင်စွာ နားလည်ကားကျေးဇူးတင် အမျိုးသားကမ္ဘာ့ ပြဿနာသစ်ပင်

အကျိုးဆက်

- ကျောင်းသူ/သားများပညာသင်ကြားရေးခက်ခဲခြင်း
- ဆက်သွယ်ရေးဆက်ခံ ဖိစီးပွားရေးကျောင့်ပေး
- မိုက်ပျိုးရေး ဖိစီးပေးခြင်း
- ဒေသထွက်လုပ်ပျားတစ်ပျိုးရန်ခက်ခဲ
- အကျိုးအမြတ်နည်းစေခြင်း
- သိဒ္ဓါပျားထွက်နှုန်းပျော့
- စင်စေ့ရွာဖွေရန်ခက်ခဲ

အကြောင်းရင်း

- စာသင်ကျောင်းမရှိခြင်း
- လမ်းပန်းဆက်သွယ်ရေးခက်ခဲ
- ရေကန်တိမ်ကောနေခြင်း
- တံတားများပျက်စီးနေခြင်း
- မြို့ထွားမှုနှုန်းမကောင်းခြင်း
- မိုက်ပျိုးရေးအသိပညာအားနည်း
- ဖိစီးပွားရေးလုပ်ငန်းလုပ်ရန်ခဲမရှိ

ဖြေရှင်းချက်

- စာသင်ကျောင်း တည်ဆောက်ခြင်း
- စွာတွင်းလမ်းတံတား ဖြေရှင်းခြင်း
- မိုက်ပျိုးရေကန် ဖြေရှင်းခြင်း
- တံတား (၄) ခု တည်ဆောက်ခြင်း
- မိုက်ပျိုးရေးနည်းစနစ်သင်တန်းများ ပို့ချခြင်း
- မျိုးကောင်းမျိုးသန်ပျား ရရှိအောင်ဆောင်ရွက်ပေးခြင်း
- အရင်းအနှီးများ ထုတ်ချွေးခြင်း

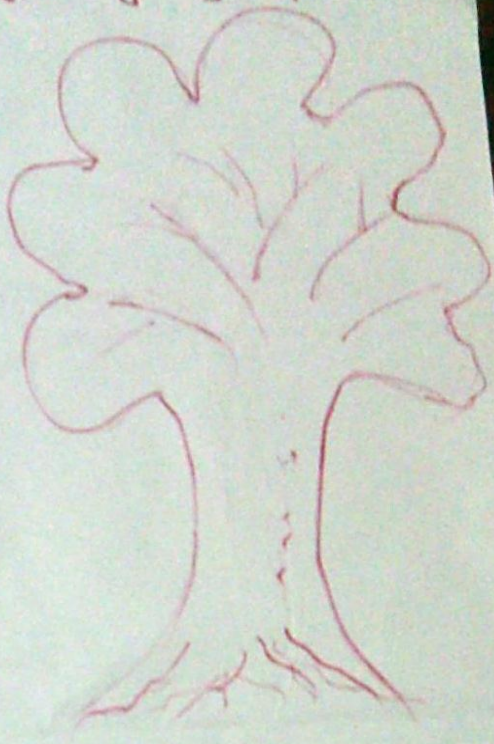



ဆွေးနွေးခြင်း

ပြဿနာသစ်ပင်ခွဲခြမ်းစိတ်ဖြာခြင်းကို အသုံးပြု၍ ကျေးရွာတွင် ကြုံတွေ့နေရသော အခက်အခဲများ၏ အကြောင်း အရင်းများ၊ အကျိုးဆက်များနှင့်ဖြေရှင်းနည်းလမ်းများ သိရှိနိုင်ရန်အတွက် ဆွေးနွေးခဲ့ပါသည်။

သုံးသပ်ခြင်း

ပြဿနာသစ်ပင်ခွဲခြမ်းစိတ်ဖြာခြင်းအားဖြင့် ကြုံတွေ့နေရသော အခက်အခဲများ၏ အကြောင်းအရင်းများ၊ အကျိုးဆက် များကို သိရှိလာပြီး ထိုအကြောင်းအရင်းများကို ဖြေရှင်းနိုင်မည့်နည်းလမ်းများလည်း သိရှိလာ ခဲ့ပါသည်။ဖြေရှင်းနည်းလမ်းများထဲမှ အမှန်တကယ်အကျိုးရှိပြီး ပြဿနာအခက်အခဲကို အများဆုံးပြေလည် လာနိုင်မည့် ဖြေရှင်းနည်းလမ်းများကို မှန်မှန်ကန်ကန် ရွေးချယ်လာနိုင်ခဲ့သည်ကို တွေ့ရပါသည်။



၇။ ဦးစားပေးအစီအစဉ်ပြဇယား (Matrix Ranking)

ဦးစားပေးလုပ်ငန်းအစီအစဉ်ပြဇယား နှိုင်းယှဉ်ကူးကျော်ခြင်း

စဉ်	အကြောင်းအရာ	၁	၂	၃	၄	၅	၆	၇	၈
၁	ကုမ္ပဏီလမ်း ကျော်လ်ချော		၁	၁	၁	၁	၁	၅	၁
၂	စိုက်ပျိုးရေးကန်			၃	၂	၂	၂	၃	၃
၃	စာသင်ကျောင်း အသစ်				၃	၃	၃	၄	၃၂
၄	စက်ရုံတွင်း					၅	၄	၁၁	၅
၅	ကုမ္ပဏီတံတား (၄)စင်း						၅	၂	၄
၆	ကျေးလက်ကွင်း								၀ ၆



ဆွေးနွေးချက်

နန်းလုံကားကျေးရွာအနေဖြင့် အခက်အခဲများကို ပြဿနာသစ်ပင်ဖြင့် ခွဲခြမ်းစိတ်ဖြာပြီး ထွက်ပေါ်လာသော ဖြေရှင်းနည်းလမ်းများထဲမှ ရပ်ရွာအတွက် အမှန်တကယ် လိုအပ်ပြီး အမှန်တကယ် အကျိုးရှိမည့် လုပ်ငန်းခွဲ များရွေးချယ်နိုင်ရန် ဆွေးနွေးခဲ့ပါသည်။

သုံးသပ်ချက်

နန်းလုံကား ကျေးရွာအနေဖြင့် စီမံကိန်းပထမနှစ်တွင် စာကြည့်တိုက်ပြုပြင်ခြင်း လုပ်ငန်းခွဲကို အကောင်အထည်ဖော်ဆောင်ရွက်ခဲ့ပါသည်။စီမံကိန်းဒုတိယနှစ်တွင် အုပ်စုထောက်ပံ့ငွေ မလုံလောက်သဖြင့် စီမံကိန်းအလှည့်ကျဆောင်ရွက်ရာမည်ဖြစ်ရာ နန်းလုံကားကျေးရွာအနေဖြင့် ရွာတွင်းလမ်းပြုပြင်ခြင်းလုပ်ငန်းခွဲကို အကောင်အထည်ဖော်ဆောင်ရွက်ခဲ့ပါသည်။စီမံကိန်းတတိယနှစ် နှင့် စတုတ္ထနှစ် တွင် အုပ်စုထောက်ပံ့ငွေ မလုံလောက်သဖြင့် အလှည့်ကျဆောင်ရွက်ရမည်ဖြစ်သောကြောင့် နန်းလုံကားကျေးရွာ အနေဖြင့် စီမံကိန်းဆောင်ရွက်ရန် အလှည့်မကျတော့သော်လည်း ရွာတွင်းလမ်းပြုပြင်ခြင်း လုပ်ငန်းခွဲကို အကောင်အထည်ဖော်ဆောင်ရွက်ရန် ဦးစားပေးအဖြစ်ရွေးချယ်ခဲ့ပါသည်။ ရွာတွင်းလမ်းပြုပြင်ခြင်းလုပ်ငန်းခွဲကို ဆောင်ရွက်ခြင်းအားဖြင့် ကျေးရွာတွင် လမ်းပန်းဆက်သွယ်ရေးများ ပွင့်လင်းကာ ဖွံ့ဖြိုးတိုးတက်လာမည်ဖြစ်သည်။ ဒုတိယဦးစားပေးအနေဖြင့် စာသင်ကျောင်းဆောင်သစ်၊တတိယ ဦးစားပေးအနေဖြင့် စိုက်ပျိုးရေးကန်၊ ရွာတွင်းတံတား(၄)စင်း၊ စက်ရေတွင်း၊ဘောလုံးကွင်း အစရှိသည့် စီမံကိန်းလုပ်ငန်းခွဲများကို ဦးစားပေးအလိုက် ကျေးရွာလူထုမှ ရွေးချယ်ဆုံးဖြတ်ခဲ့ကြပါသည်။



၈။ ဗင်းပုံစံကိုသုံးပြု၍ အဖွဲ့အစည်းများချိတ်ဆက်မှု နှင့် သုံးသပ်ချက်

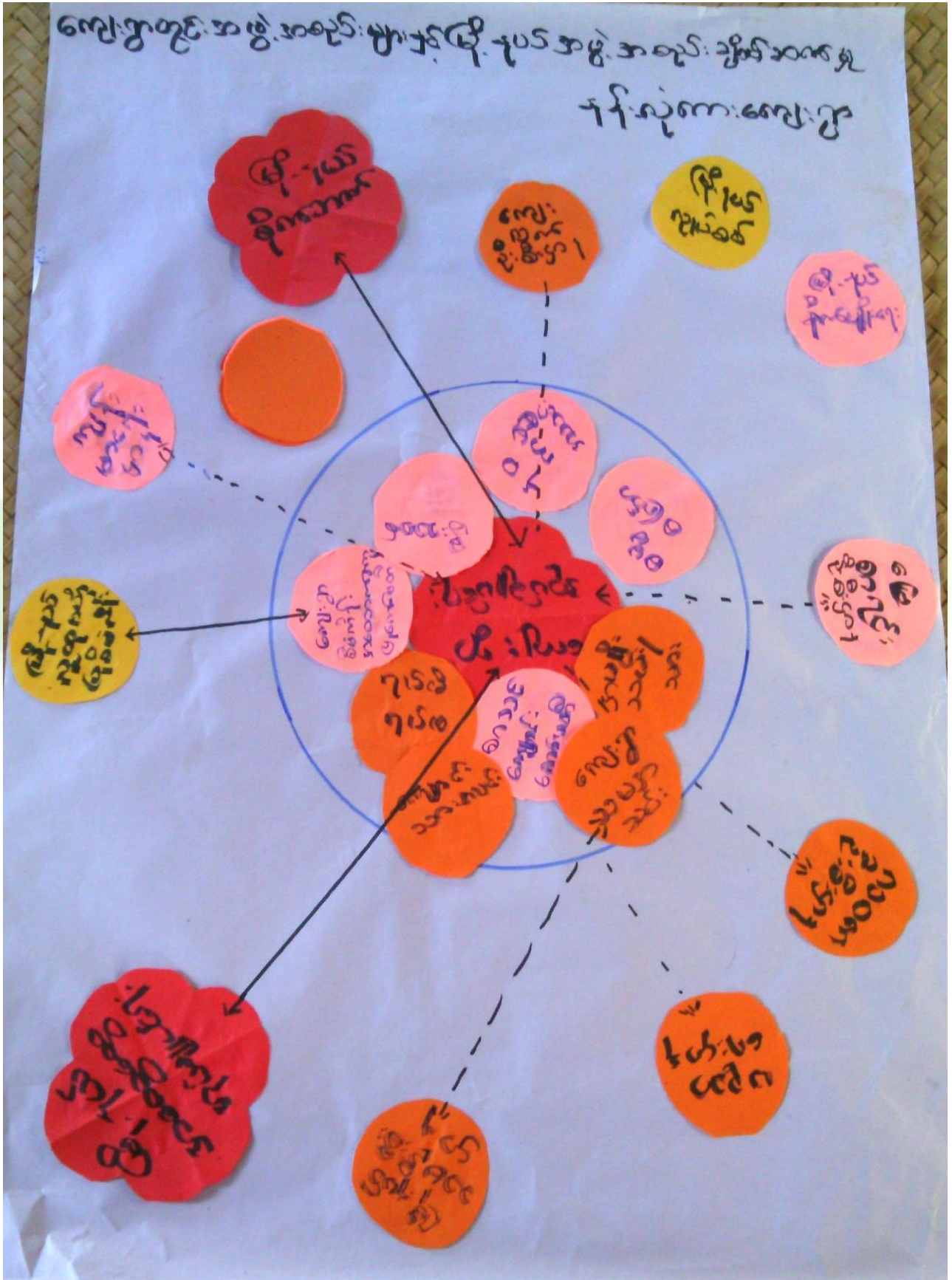



ဆွေးနွေးခြင်း

ကျေးရွာအတွင်းရှိ အဖွဲ့အစည်းများ၊ ကျေးရွာပြင်ပတွင်ရှိသည့် အဖွဲ့အစည်းများနှင့် ကျေးရွာလူထု ချိတ်ဆက် ဆောင်ရွက် နေမှုအနေအထား ကို ဆွေးနွေးခဲ့ပါသည်။

သုံးသပ်ခြင်း

ကျေးရွာအတွင်းရှိ အဖွဲ့အစည်းများဖြစ်သည့် အုပ်ချုပ်ရေး၊ ရပ်မိရပ်ဖ၊ဂေါပက၊စာသင်ကျောင်းကော်မတီ၊ အမျိုးသား/အမျိုးသမီး အသင်း၊ ဓမ္မစကြာအဖွဲ့၊ မိခင်နှင့်ကလေး၊ စီမံကိန်းအထောက်အကူပြု ကော်မတီ အရံမီးသတ်အဖွဲ့ တို့နှင့်ကျေးရွာ၏ဖွံ့ဖြိုးရေးလုပ်ငန်းများကို ချိတ်ဆက်လုပ်ကိုင်ဆောင်ရွက်မှုရှိသလို မြို့နယ်တွင် အထွေထွေ အုပ်ချုပ်ရေးဦးစီးဌာန၊ ပညာရေးဌာန ၊ ကျန်းမာရေးဌာန ၊ ကျေးလက်ဒေသဖွံ့ဖြိုးတိုးတက်ရေး ဦးစီးဌာန၊မွေးမြူရေး၊ မြေစာရင်း။ သစ်တော၊ ရဲစခန်း၊ လ.ဝ.က၊ စိုက်ဘဏ်၊ သမ၊ မြို့နယ်မီးသတ်၊ လူထုဗဟိုပြုစီမံကိန်း အစရှိသည့်ဌာနများနှင့် သက်ဆိုင်ရာကဏ္ဍအလိုက် လိုအပ်သလို ချိတ်ဆက် ဆောင်ရွက်မှု များဖြင့် ကျေးရွာ၏ ဖွံ့ဖြိုးတိုးတက်ရေးကို ချိတ်ဆက်ဆောင် ရွက်လျက်ရှိပါသည်။



၉။ ပင့်ကူအိမ်ကွန်ယက် နှင့် သုံးသပ်ချက်

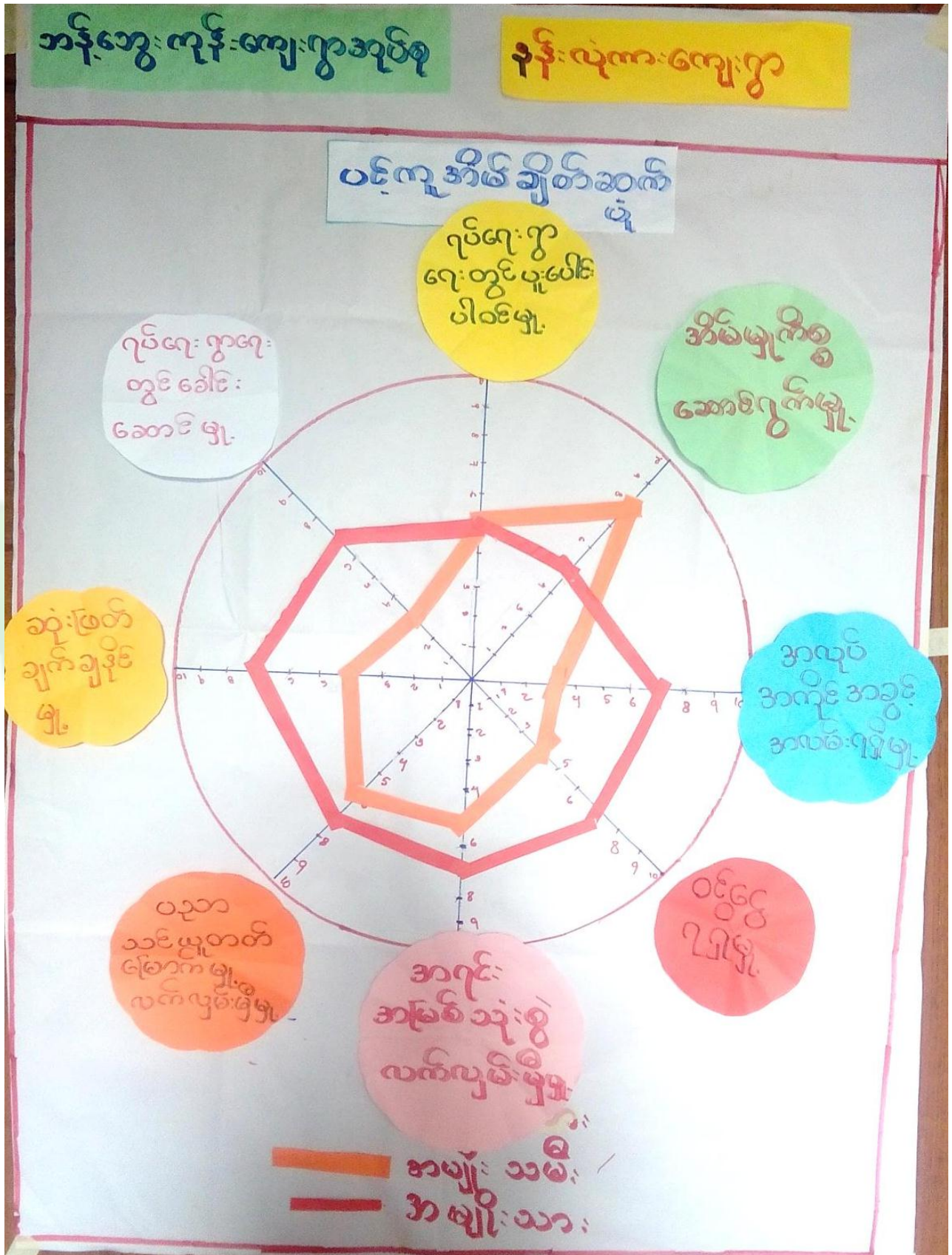



ဆွေးနွေးခြင်း

အမျိုးသား၊အမျိုးသမီးများ ကျေးရွာတွင် တန်းတူညီမျှမှုရှိ/မရှိ သိရှိစေနိုင်ရန် ပူးပေါင်းပါဝင်မှု၊ အလုပ်အကိုင် အခွင့်အလမ်း၊ ခေါင်းဆောင်မှု၊ ဝင်ငွေ၊ အိမ်မှုကိစ္စဆောင်ရွက်မှု၊ ပညာရေးလက်လှမ်းမီမှု၊ ဆုံးဖြတ်ချက်ချနိုင်မှု(ရပ်ရေးရွာရေး)၊ အရင်းအမြစ်ပေါ်လက်လှမ်းမီမှု အစရှိသည့် ခေါင်းစဉ်ရှစ်မျိုးဖြင့် ကျား၊မ သီးသန့်အုပ်စုခွဲကာ ဆွေးနွေးခဲ့ပါသည်။

သုံးသပ်ခြင်း

ခေါင်းဆောင်မှု၊ဆုံးဖြတ်ချက်ချနိုင်မှု၊ဝင်ငွေရရှိမှုနှင့် အလုပ်အကိုင်အခွင့်အလမ်းတို့တွင် တန်းတူညီမျှ မှုမရှိသေးသည်ကို တွေ့ရပါသည်။ အမျိုးသားများ အနေဖြင့် အမျိုးသမီးများကို ခေါင်းဆောင်မှုနေရာ ပေးခြင်း၊ ဆုံးဖြတ်ချက် ချပိုင်ခွင့်ပေးရန် လိုအပ်ပါသည်။ အိမ်မှုကိစ္စ၊ပူးပေါင်းပါဝင်မှုနှင့် အလုပ်အကိုင်အခွင့်အလမ်းများတွင် အမျိုးသမီးများက အဆင့်သာနေသည်ကိုတွေ့ရပါသည်။ အမျိုးသမီးများအလုပ်အကိုင်အခွင့်အလမ်းပေါများသည် ဆိုသော်လည်း ဝင်ငွေရနိုင်သော အလုပ်အကိုင်အခွင့်အလမ်း နည်းပါးသဖြင့် ဝင်ငွေရရှိနိုင်သော အလုပ်အကိုင်အခွင့်အလမ်းများ ဖန်တီးပေးရန်လိုအပ်နေပါသည်။ အရင်းအမြစ်ပေါ်လက်လှမ်းမီမှုတွင် တန်းတူရှိပြီး ပညာရေးလက်လှမ်းမီမှုတွင်လည်း တန်းတူရှိကာ အဆင့်တိုးတက်ရန် လိုအပ်နေပါသေးသည်။



၁၀ကျား-မ ရေးရာ ခွဲခြမ်းစိတ်ဖြာခြင်း

ပိုင်ဆိုင်မှုခွဲခြားစိတ်ဖြာခြင်း နန်းလူ ကားစွာ (အမျိုးသမီး)

အသုံးပြုခြင်း ဝိသေ့ချွန်ခြင်း

အိမ်	တောထွက် ပစ္စည်း	စပါး	အိမ်	တောထွက် ပစ္စည်း
ခွာ	ရွှေ	ကြက်ဝက်	ခွာ	စပါး
သစ်	ငွေ	ပဲခင်း	သစ်	ရွှေ
လယ်မြေ	ငွေ	သဲကျောက်		ကြက်ဝက်
ယာမြေ		ငွေ		သဲကျောက်
				လယ်မြေ
				ယာမြေ
				ငွေ



ဆွေးနွေးချက်

ကျား၊မရေးရာကဏ္ဍ ပိုမိုပေါ်လွင်စေရန်နှင့် ကျား-မတန်းတူညီမျှမှုရှိ/မရှိ သိရှိနိုင်ရန်အတွက် အရင်းအမြစ်များ ကို အများဆုံးအသုံးပြုမှုနှင့် ထိန်းချုပ်မှုအကြောင်းအရာများကိုဆွေးနွေးခဲ့ပါသည်။

သုံးသပ်ချက်

အရင်းအမြစ်များကို အသုံးပြုမှုနှင့် ထိန်းချုပ်မှုတို့တွင် အမျိုးသားများအနေဖြင့် ခွန်အားကို အသုံးပြုပြီး လုပ်ကိုင်ရသော အရင်းအမြစ်များကို ပိုမိုအသုံးပြုမှုနှင့် ထိန်းချုပ်မှုများရှိပါသည်။အမျိုးသမီးများ အနေဖြင့် အရင်းအမြစ်များကို အသုံးပြုမှုနှင့် ထိန်းချုပ်မှုတို့တွင် အမျိုးသားများနည်းတူ မရှိသော်လည်း ကျား၊မ သီးခြား အသုံးပြုရမည်၊ထိန်းချုပ်ရမည်ဟူ၍ ခွဲခြားသတ်မှတ်ထားသည့် အရာများ ကျေးရွာတွင် မရှိသည်ကို တွေ့ရပါသည်။





၁၁။ ကျေးရွာအိမ်မက်ပြမြေပုံ နှင့် သုံးသပ်ချက်





ဆွေးနွေးခြင်း

ကျေးရွာ၏ အနာဂတ်မြေပုံတွင် ကျေးရွာလူထုမှ နောင်တွင်မျှော်မှန်းထားသော အရင်းအမြစ်များ နှင့် ပန်ဆောင်မှုများ ဆွေးနွေးခဲ့ပါသည်။

သုံးသပ်ခြင်း

ကျေးရွာ၏ အိမ်မက်မြေပုံတွင် လယ်ယာလုပ်ငန်းများ ဖွံ့ဖြိုးတိုးတက်လာစေရန်၊ လမ်းပန်းဆက်သွယ်ရေး ကောင်းမွန်လာစေရန်၊ ပညာရေးတွင် ကျေးရွာလူထုအားလုံး လက်လှမ်းမီပြီး ကျန်းမာရေးစောင့်ရှောက်မှု ပိုမိုကောင်းမွန်လာရန် ၊ သောက်သုံးရေဖူလုံမှု ရှိသော ကျေးလာလေးဖြစ်စေချင်သည်ကို တွေ့ရပါသည်။ လျှပ်စစ်မီးများရရှိပြီး ဖွံ့ဖြိုးတိုးတက်နေသော ကျေးရွာလေးဖြစ်စေချင်သည်ကို တွေ့ရပါသည်။



၇။ ကော်မတီဝင်များရွေးချယ်ခြင်းနှင့်ကျေးရွာဖွံ့ဖြိုးရေးအစီအစဉ်ဆောင်ရွက်မှုမှတ်တမ်းခါတ်ပုံများ



အမျိုးသားအုပ်စု၏ မှတ်တမ်းခါတ်ပုံ



အမျိုးသမီးအုပ်စု၏ မှတ်တမ်းခါတ်ပုံ



ဖွံ့ဖြိုးရေးအစီအစဉ်ရေးဆွဲခြင်း မှတ်တမ်းခါတ်ပုံ



ထိခိုက်လွယ်အုပ်စုများ၏ မှတ်တမ်းခါတ်ပုံ



စေတနာ့ဝန်ထမ်းများ ရွေးချယ်ခြင်း မှတ်တမ်းဓါတ်ပုံ



ကော်မတီရွေးချယ်ခြင်း မှတ်တမ်းဓါတ်ပုံ



ဖွံ့ဖြိုးရေးအစီအစဉ်ရေးဆွဲခြင်း မှတ်တမ်းခါတ်ပုံ



ဖွံ့ဖြိုးရေးအစီအစဉ်ရေးဆွဲခြင်း မှတ်တမ်းခါတ်ပုံ



လုပ်ငန်းခွဲ၏မပြုလုပ်မီ မှတ်တမ်းခတ်ပုံ



လုပ်ငန်းခွဲ၏မပြုလုပ်မီ မှတ်တမ်းခတ်ပုံ



၈။ ကော်မတီဝင်များစာရင်း

စဉ်	အမည်	ကျား-မ	ရာထူး
၁	ဦးမြင့်ဦး	ကျား	ကျေးရွာစီမံကိန်းအထောက်အကူပြုကော်မတီ၊ ဥက္ကဋ္ဌ
၂	ဒေါ်မိုးသီတာလှိုင်	မ	ကျေးရွာစီမံကိန်းအထောက်အကူပြုကော်မတီ၊ ဥက္ကဋ္ဌ
၃	ဒေါ်နွယ်နွယ်အောင်	မ	ဝယ်ယူရေးဆပ်ကော်မတီ၊ ဥက္ကဋ္ဌ
၄	ဦးမြင့်ကျော်	ကျား	ဝယ်ယူရေးဆပ်ကော်မတီ၊ မှတ်တမ်းထိမ်း
၅	ဒေါ်ပြုံးအေး	မ	ဝယ်ယူရေးဆပ်ကော်မတီ၊ အဖွဲ့ဝင်
၆	ဦးမင်းမင်း	ကျား	စောင့်ကြည့်ကြီးကြပ်ရေးဆပ်ကော်မတီ၊ ဥက္ကဋ္ဌ
၇	ဦးရန်မျိုးအောင်	ကျား	စောင့်ကြည့်ကြီးကြပ်ရေးဆပ်ကော်မတီ၊ အဖွဲ့ဝင်
၈	ဒေါ်ခင်မူ	မ	စောင့်ကြည့်ကြီးကြပ်ရေးဆပ်ကော်မတီ၊ အဖွဲ့ဝင်
၉	ဦးညီနိုင်	ကျား	လုပ်ငန်းလည်ပတ်ရေး နှင့် ပြုပြင်ထိန်းသိမ်းရေး ဆက်ကော်မတီ
၁၀	ဦးမိုးဝင်း	ကျား	လုပ်ငန်းလည်ပတ်ရေး နှင့် ပြုပြင်ထိန်းသိမ်းရေး ဆက်ကော်မတီ၊ အဖွဲ့ဝင်
၁၁	ဒေါ်အေးကြိုင်	မ	လုပ်ငန်းလည်ပတ်ရေး နှင့် ပြုပြင်ထိန်းသိမ်းရေး ဆက်ကော်မတီ၊ အဖွဲ့ဝင်
၁၂	ဒေါ်စန္ဒာအေး	မ	ကျေးရွာငွေစာရင်းကိုင်
၁၃	ဦးမောင်လှိုင်	ကျား	အကြံပြုချက်ဖြေရင်းရေး
၁၄	ဒေါ်မြဘူး	မ	အကြံပြုချက်ဖြေရင်းရေး
၁၅	ဦးဇင်ကိုအောင်	ကျား	စေတနာ့ဝန်ထမ်း
၁၆	ဒေါ်ဝင်းအေး	မ	စေတနာ့ဝန်ထမ်း

စုစုပေါင်း။ (၁၆) ယောက် ကျား-၈ ယောက် + မ-၈ ယောက်

ကျေးရွာအုပ်စုစီမံကိန်းအထောက်အကူပြုကော်မတီ

ဦးမြင့်ဦး ကျေးရွာအုပ်စုစီမံကိန်းအထောက်အကူပြုကော်မတီ၊ အဖွဲ့ဝင်

ဒေါ်မိုးသီတာလှိုင် ဘဏ္ဍာရေးဆပ်ကော်မတီ ၊ စာရင်းကိုင်

မှတ်တမ်းတင်သူ

အမည်။ ဦးသက်ခိုင်ထွန်း
ရာထူး။ လူထုစည်းရုံးရေးမှူး
ရက်စွဲ။ ၁၁ / ၁ / ၂၀၁၇



၉။ ပုံစံ ၈-၁။ ကျေးရွာအချက်အလက်

လူထုဝဟိုပြု စီမံကိန်း၊ စီမံကိန်းလက်ဖွဲ့ အပိုင်း - (၃) - ၂၉.၁၀.၂၀၁၆ ၀၄၂၆၁

ပုံစံ - ၈ - ၁ ကျေးရွာအခြေခံအချက်အလက်များ (Form PC 1)

လမ်းညွှန်ချက်၊ ကျေးရွာတစ်ရွာသို့ ပထမဆုံးမိတ်ဆက်ခန်း သွားရောက်သောအခါ လူထုစည်းရုံးရေးမှူးသည် ကျေးရွာ အိမ်ထောင်များအား ကျေးရွာအချက်အလက်များကို ဖေဖော်ဝါရီလတွင် တောင်းခံရမည်။ ဤအချက်အလက်များကို စီမံကိန်း မိတ်ဆက်အစည်းဝေးပွဲတွင် တောင်းခံရမည်။ စီမံကိန်းမိတ်ဆက်အစည်းဝေးတွင် လူထုစည်းရုံးရေးမှူးသည် ဤအချက်အလက် မှုအား စစ်ဆေးပြီး မှန်ကန်အောင်ပြုလုပ်ရမည်။ ပြီးနောက်တွင် လူထုစည်းရုံးရေးမှူးမှ သတင်းအချက်အလက်စာတို၊ Tablets မှ တစ်ဆင့် ဖြည့်သွင်းရမည်။

ကျေးရွာအုပ်ချုပ်ရေးမှူး အမည် ဒေါ်မအောင်	ကျေးရွာအုပ်ချုပ်ရေးမှူး၏ ဝန်ထုတ် ၀၄ ၂၆ ၆ ၁၅ ၀ ၅ ၃ ၆	လူထုစည်းရုံးရေးမှူး၏ အမည် ဒေါ်အေးစိန်
မြေဧရိယာ(တိုင်းဒေသကြီး) ပြင်ပမြို့နယ် ယင်းရွာ မ-၁၄၂၈-၆	ကျေးရွာအုပ်စု အမည် ကျေးရွာ	ကျေးရွာ အမည် ကျေးရွာ

လူဦးရေ	အိမ်ထောင်စုအရေအတွက်	ကိုးကွယ်သည့်ဘာသာ	အိမ်ထောင်စုအရေအတွက်
လူမျိုးစု (၁) -----	၄၄	ဘာသာ (၁) -----	၄၄
လူမျိုးစု (၂) -----		ဘာသာ (၂) -----	
လူမျိုးစု (၃) -----		ဘာသာ (၃) -----	
လူမျိုးစုရော -----		ဘာသာရော -----	
	အရေအတွက်		
မသန်စွမ်းသူများ	-		
သက်ကြီးရွယ်အိုများ(၆၅ နှစ်နှင့် အထက်)	၆ - ၁၄၂၈ - ၆		
စစ်ဘေးရှောင်			

လူဦးရေ	အမျိုးသား (အရေအတွက်)	အမျိုးသမီး (အရေအတွက်)
လူဦးရေ	၁၃၀	၁၁၃
လူမျိုးစု (၁) -----		
လူမျိုးစု (၂) -----		
လူမျိုးစု (၃) -----		
အိမ်ထောင်စုဦးစီး		

(ခ) အခြေခံအဆောက်အအုံ အသုံးအဆောင်များ

စာသင်ကျောင်း	အမှတ် ဖြစ်ပါ	ကျန်းမာရေး	အမှတ် ဖြစ်ပါ	ဘာသာရေး အဆောက် အအုံများ	အမှတ် ဖြစ်ပါ
အထက်တန်းကျောင်း	<input type="checkbox"/>	ဆေးရုံ	<input type="checkbox"/>	စေတီ	<input checked="" type="checkbox"/>
အလယ်တန်းကျောင်း	<input type="checkbox"/>	ကျန်းမာရေးဌာန	<input type="checkbox"/>	ဘုန်းကြီးကျောင်း	<input checked="" type="checkbox"/>
မူလတန်းကျောင်း	<input checked="" type="checkbox"/>	ကျန်းမာရေးဌာနခွဲ	<input type="checkbox"/>	ဟိန္ဒူဘုရားကျောင်း	<input type="checkbox"/>
မူကြိုကျောင်း	<input type="checkbox"/>	ဆေးပေးခန်း	<input type="checkbox"/>	ခရစ်ယာန်ကျောင်း	<input type="checkbox"/>
အခြား	<input type="checkbox"/>	အခြား	<input type="checkbox"/>	ဗလီ	<input type="checkbox"/>
မှတ်ချက်		မှတ်ချက်		အခြား	<input type="checkbox"/>



လူထုဝတ်ပြု စီမံကိန်း၊ စီမံကိန်းလက်ဖွဲ့ အပိုင်း - (၃) - ၂၉.၁၀.၂၀၁၆

(ဂ) ကျွမ်းကျင်သူများမှတ်တမ်း (ကျေးရွာတွင်နေထိုင်သော သို့မဟုတ် တပြားရွာမှလာရောက်သော ကျွမ်းကျင်သူများ)

(၁) စာသင်ကျောင်း			(၂) ကျန်းမာရေး			(၃) လက်မှုပညာ		
	ရွာတွင်နေထိုင်သူ	အပြားရွာမှလာသူ		ရွာတွင်နေထိုင်သူ	အပြားရွာမှလာသူ		ရွာတွင်နေထိုင်သူ	အပြားရွာမှလာသူ
ပုလဲတန်းပြဆရာ/မ	<input checked="" type="checkbox"/>	<input type="checkbox"/>	ဆရာဝန်	<input type="checkbox"/>	<input type="checkbox"/>	လက်သမား	<input checked="" type="checkbox"/>	<input type="checkbox"/>
အထက်တန်းပြဆရာ/မ	<input checked="" type="checkbox"/>	<input type="checkbox"/>	လက်သမားကျွမ်းကျင်သူ	<input type="checkbox"/>	<input type="checkbox"/>	ပန်းချီ	<input checked="" type="checkbox"/>	<input type="checkbox"/>
အလယ်တန်းပြဆရာ/မ	<input type="checkbox"/>	<input type="checkbox"/>	အမျိုးသမီးကျန်းမာရေးဆရာမ	<input type="checkbox"/>	<input type="checkbox"/>	လျှပ်စစ်ကျွမ်းကျင်သမား	<input type="checkbox"/>	<input type="checkbox"/>
မူကြိုဆရာ/မ	<input type="checkbox"/>	<input type="checkbox"/>	သားဖွားဆရာမ	<input checked="" type="checkbox"/>	<input type="checkbox"/>	ရေကန်သွယ်သူ	<input type="checkbox"/>	<input type="checkbox"/>
အပြားမှတ်တမ်း	<input type="checkbox"/>	<input type="checkbox"/>	ပြည်သူ့ကျန်းမာရေးလုပ်သားမှတ်တမ်း	<input type="checkbox"/>	<input type="checkbox"/>	စက်ပြင်ဆရာ	<input type="checkbox"/>	<input type="checkbox"/>

(ဃ) ကျေးရွာသို့ ရောက်ရှိနိုင်သည့် လမ်းဆေးခြင်းနေ့ / ကျေးရွာတွင်ရွာသည် ၎င်း၏ ကျေးရွာဆိုင်ရာနှင့် ဆက်သွယ်ထားသော လမ်းဆေးခြင်းနေ့ (မတက်မီ ဝါဆိုရက်ရက်ပါ)

ကျောက်ကြမ်းလမ်း တက္ကရာလမ်း ကွန်ကရစ်လမ်း မော်တော်ဆိုင်ကယ်လမ်း
 ကျောက်ခင်းလမ်း ခြေသားလမ်း လှေသွားလမ်း အခြား _____

(င) ကျေးရွာပျံ့နှံ့မှုစီမံခန့်ခွဲခြင်း

(၁) လူထုဝတ်ပြုစီမံကိန်းမတင်မီ ဤကျေးရွာတွင်ကျေးရွာပျံ့နှံ့မှု စီမံခန့်ခွဲခြင်းပါသလား? ဝိုင်ဒါ ဝိုင်ဒါ/မဝိုင်ဒါ/မဝိုင်ဒါ ✓
 (၂) ဝိုင်ဒါတွင် ဤစီမံခန့်ခွဲမှုကို မည်သည့် ရက်တွင်ပြင်ဆင်ခဲ့ပါသနည်း? နှစ် _____ / မဝိုင်ဒါ ✓
 (၃) ဤစီမံခန့်ခွဲမှုကို ငြို့ နယ်မှဆောင်ရွက်ခဲ့ပါသလား? ပြန်ပါသည်/မပြန်ပါ/မဝိုင်ဒါ/

(စ) ဆိုင်းဘုတ်အဖွဲ့

(၁) ဤကျေးရွာ၏ လူမှု ၎င်းကျေးရွာဆိုင်ရာဖော်ပြချက်ပေါ်မူတည် ဆိုင်းဘုတ်အဖွဲ့ဖွဲ့စည်းထားသနည်း? ဝိုင်ဒါ _____ / မဝိုင်ဒါ
 (၂) ဤကျေးရွာမှ ၎င်းကျေးရွာဆိုင်ရာဖော်ပြချက်ပေါ်မူတည် သွားလာရာတွင်ကြုံရသည့် အခက်အခဲများ

ခြောက်လ သို့မဟုတ် နှစ်ကြိမ်ကြိမ် ၁၅.၁၂.၁၆ ထောက်လှမ်း/မော်တော်ဆိုင်ကယ်/ခြေလှမ်း/လမ်း/မော်တော်ဆိုင်ကယ်/အခြား _____
 နှစ်ခု သို့မဟုတ် နှစ်ကြိမ်ကြိမ် ၁၅.၁၂.၁၆ ထောက်လှမ်း/မော်တော်ဆိုင်ကယ်/ခြေလှမ်း/လမ်း/မော်တော်ဆိုင်ကယ်/အခြား _____

(ဆ) ဖက်ဒရယ်အဖွဲ့အစည်းမှ ဆောင်ရွက်ရန်

ဤကျေးရွာတွင် ဆက်လက်လုပ်ဆောင်ရန် သဘောထားချက်များကို ဆောင်ရွက်ခြင်း ဝိုင်ဒါ/မဝိုင်ဒါ
 ဝိုင်ဒါ ဝိုင်ဒါ/မဝိုင်ဒါ ဝိုင်ဒါ/မဝိုင်ဒါ _____



လူထုပေါ်ပြူး စီမံကိန်း၊ စီမံကိန်းလက်ဖွဲ့ အပိုင်း - (၃) - ၂၉.၁၀.၂၀၁၆

(က) ကျေးရွာတွင် ခွဲစည်ထားသော အဖွဲ့အစည်းများ၊ လူထုပေါ်ပြူးစီမံကိန်းပတ်ဝန်းကျင်တွင် ကျေးရွာဖွံ့ဖြိုးရေးအတွက် အဓိက (သို့) ရွာသားများကိုယ်တိုင်(သို့) စီမံကိန်းတစ်ခုခုမှ ခွဲစည်ထားသည့် အဖွဲ့အစည်းများရှိပါသလား။

- (၁) _____
- (၂) _____

ကျေးရွာခေါင်းစင်္ကာ

အမည် ဦးမြတ်ကျော်

လက်မှတ် [Signature] နေ့စွဲ ၀၀.၀.၂၀၁၇

လူထုစည်းရုံးရေးမှူး

အမည် ဦးဝင်းမြတ်ကျော်

လက်မှတ် [Signature] နေ့စွဲ ၀၀.၀.၂၀၁၇



၁၀။ ပုံစံ ၈-၂။ စီမံကိန်းစက်ဝန်းအချိန်ဇယား

လူထုလက်မှတ် စာတမ်း၊ စာတမ်းလက်မှတ် အပိုင်း - (၃) - ၂၉.၁၀.၂၀၁၆

ပုံစံ ၈-၂ - စီမံကိန်းစက်ဝန်းအချိန်ဇယား (PC 2)

လမ်းညွှန်အရ သက်ဆိုင်ရာလူထုစည်းရုံးရေးမှူး/လက်ထောက်နည်းပညာနည်းပညာမှူး/စီမံကိန်းစက်ဝန်းအစဉ်ဆက်တိုက်ပြုစီစဉ်ပြီး ကျေးရွာနှင့် ကျေးရွာအုပ်စုအတွက် ဤပုံစံကို ပြည့်စုံစွာဖြည့်သွင်းရမည်။

စတင်ရက်/အရက်/ရက်စွဲ အမည် ဦးသေဇော်စွန်း

နေ့စွဲ ၁၁.၁.၂၀၁၇ စက်ဝန်းအားအမှတ်ဖြစ်ပါ စက်ဝန်း(၁) စက်ဝန်း(၂) စက်ဝန်း(၃)

ပြင်ဆင်/တိုင်း ခေမာ ကျေးရွာအုပ်စု ၁၂/ကျေးရွာ ၂၂/ကျေးရွာ

စီမံကိန်းစက်ဝန်းအစဉ်ဆက်တိုက်များ	နေ့စွဲ		အစည်းအဝေးအတွက်ရောက်သူအရေအတွက်			
	စတင်သည့်နေ့	ပြီးဆုံးသည့်နေ့	အချိုးသားအရေအတွက်	အချိုးသမီးအရေအတွက်	အိမ်ထောင်စုအရေအတွက်	လူမျိုးစုတက်ရောက်သူအရေအတွက် နှင့် လူမျိုးစုအမည်
၁။ ကျေးရွာစီမံကိန်း မိတ်ဆက်အစည်းအဝေး	၁၀.၁.၂၀၁၇	၁၀.၁.၂၀၁၇	၁၅	၁၅	၃၀	၈၅၀
၂။ ကျေးရွာဖွံ့ဖြိုးရေး စီမံချက်ရေးဆွဲခြင်းအစည်းအဝေး	၁၁.၁.၂၀၁၇	၁၁.၁.၂၀၁၇	၁၈	၂၂	၄၀	၈၅၀
၃။ ကျေးရွာအုပ်စု လုပ်ငန်းဆုံးဖြတ်ချက်ချသည့်အစည်းအဝေး						
၄။ မြို့နယ်အစဉ်ဆက် စီမံကိန်းရေးဆွဲရေး နှင့် အကောင်အထည်ဖော်ရေးကော်မတီ၏ စီမံကိန်း သုံးသပ်မှုအစည်းအဝေး			မလို	မလို	မလို	မလို
၅။ မြို့နယ် စီမံကိန်းရေးဆွဲရေး နှင့် အကောင်အထည်ဖော်ရေး ကော်မတီ၏ဆုံးဖြတ်ချက်ကို ရွာသို့ အသိပေးအကြောင်းကြားသည့် အစည်းအဝေး						
၆။ စီမံကိန်းလုပ်ငန်းခွဲစီမံချက်ရေးဆွဲခြင်းအစည်းအဝေး						
၆.၁။ စီမံကိန်းလုပ်ငန်း အကောင်အထည်ဖော်ရေးအစီအစဉ် ရေးဆွဲခြင်း						



၁၁။ ပုံစံ ၈-၃။ ကျေးရွာဖွံ့ဖြိုးရေး ဦးစားပေးအစီအစဉ်

လူထုဝင်ပေးမှု စီမံကိန်း၊ စီမံကိန်းလက်ခံ အစီအစဉ် - (၃) - ၂၀၁၀-၂၀၁၆

ပုံစံ - ၈ - ၃ ကျေးရွာဖွံ့ဖြိုးရေး ဦးစားပေးအစီအစဉ် (Form PC 3)

လက်ညွှန်စဉ် အဆင့်(၃) ကျေးရွာဖွံ့ဖြိုးရေးအစီအစဉ်အပေး ပြီးဆုံးသောအခါ ကျေးရွာစီမံကိန်း အထောက်အကူပြု ကော်မတီသည် လူထုဝင်ပေးမှုရေးရာအကူအညီဖြင့် ဤပုံစံကိုဖြည့်စုံအောင် ဖြည့်သွင်းရမည်။

လူထုဝင်ပေးမှုရေးရာ/ဝန်ထမ်း အမည် နီသစ်မိုးစွယ်
 ဝန်ထမ်း နံပါတ် ၅၀.၀.၂၀၁၇ စက်ဝန်းအား အမှတ်ခြစ်ပါ (✓) စက်ဝန်း(၁)
 စက်ဝန်း(၂) စက်ဝန်း(၃) စက်ဝန်း(၄)

မြည်နှယ်/တိုင်း စစ်ကိုင်း မြို့နယ်/ပင်လယ်ရွှဲ/ကျေးရွာအုပ်စု ဘိုကျေးရွာ ကျေးရွာ ၄၄၂ ကျေးရွာ
 က။ အခက်အခဲအတားအဆီးများအားတွေ့ဆန်းခြင်း - ယခုလက်ရှိအခြေအနေတွင် ဤကျေးရွာဖွံ့ဖြိုးတိုးတက်ရေးအတွက် အဓိက အခက်အခဲအတားအဆီးများသည် မည်သည့်များဖြစ်ပါသနည်း။ (အမျိုးသား/သမီး အနည်းဆုံးအခက်အခဲ ၅ ခုစီဖော်ပြပါ)

အမျိုးသား အဖွဲ့မှ တင်ပြသောအခက်အခဲအတားအဆီးများ	အမျိုးသမီး အဖွဲ့မှ တင်ပြသောအခက်အခဲအတားအဆီးများ
၁ <u>၂၄ နှစ် ဝိသစ်မိုး</u>	၁ <u>နီသစ်မိုး၊ ၂၄ နှစ်</u>
၂ <u>နီသစ်မိုး၊ ၄၇ နှစ်</u>	၂ <u>၂၄ နှစ် ဝိသစ်မိုး</u>
၃ <u>ကျေးရွာဖွံ့ဖြိုးရေး</u>	၃ <u>ကျေးရွာဖွံ့ဖြိုးရေး</u>
၄ <u>ကျေးရွာဖွံ့ဖြိုးရေး</u>	၄ <u>ကျေးရွာဖွံ့ဖြိုးရေး</u>
၅ <u>ကျေးရွာဖွံ့ဖြိုးရေး</u>	၅ <u>ကျေးရွာဖွံ့ဖြိုးရေး</u>

ခ။ မျှော်မှန်းခြင်း - နောင်လာမည့် (၅) နှစ် အတွင်း ကျေးရွာဖွံ့ဖြိုးရေး မျှော်မှန်းလျာထားချက်များအား တင်ပြပါ။

အမျိုးသားအဖွဲ့မှ တင်ပြသောမျှော်မှန်းချက်များ	အမျိုးသမီးအဖွဲ့မှ တင်ပြသောမျှော်မှန်းချက်များ
၁ <u>၂၄ နှစ် ဝိသစ်မိုး၊ ၄၇ နှစ်</u>	၁ <u>နီသစ်မိုး၊ ၂၄ နှစ်</u>
၂ <u>နီသစ်မိုး၊ ၄၇ နှစ်</u>	၂ <u>၂၄ နှစ် ဝိသစ်မိုး</u>
၃ <u>ကျေးရွာဖွံ့ဖြိုးရေး (၄၅)</u>	၃ <u>ကျေးရွာဖွံ့ဖြိုးရေး</u>
၄ <u>ကျေးရွာဖွံ့ဖြိုးရေး</u>	၄ <u>ကျေးရွာဖွံ့ဖြိုးရေး</u>
၅ <u>ကျေးရွာဖွံ့ဖြိုးရေး</u>	၅ <u>ကျေးရွာဖွံ့ဖြိုးရေး</u>

ဂ။ လူထုဝင်ပေးမှု၏ လာမည့် (၃) နှစ်အတွက် အကန့်အသတ် ဦးစားပေး ဖွံ့ဖြိုးတိုးတက်မှု လုပ်ငန်း အစီအစဉ်များအားဖော်ပြပါ။

အဆင့်	ကျေးရွာအတွက် ဦးစားပေး ဖွံ့ဖြိုးတိုးတက်မှု လုပ်ငန်းစဉ်များ	အဆိုပြုသူ (အမျိုးသားများ/ အမျိုးသမီးများ/အမျိုးသား+ အမျိုးသမီး)	ခန့်မှန်းကုန်ကျ စရိတ်	အကျိုးခံစားခွင့်ရှိသူ ခန့်မှန်းခြေ အရေအတွက်
၁	<u>ကျေးရွာဖွံ့ဖြိုးရေး</u>	<u>ကျေး+မ</u>	<u>၁၅၀၀၀၀၀၀</u>	<u>၂၄၃</u>
၂	<u>၂၄ နှစ် ဝိသစ်မိုး</u>	<u>ကျေး+မ</u>	<u>၂၀၀၀၀၀၀၀</u>	<u>၂၄၃</u>
၃	<u>နီသစ်မိုး၊ ၄၇ နှစ်</u>	<u>ကျေး+မ</u>	<u>၁၀၀၀၀၀၀၀</u>	<u>၂၄၃</u>
၄	<u>ကျေးရွာဖွံ့ဖြိုးရေး</u>	<u>ကျေး+မ</u>	<u>၁၀၀၀၀၀၀၀</u>	<u>၂၄၃</u>
၅	<u>ကျေးရွာဖွံ့ဖြိုးရေး</u>	<u>ကျေး+မ</u>	<u>၁၀၀၀၀၀၀၀</u>	<u>၂၄၃</u>



လူထုဗဟိုပြု စီမံကိန်း၊ စီမံကိန်းလက်ဖွဲ့ အပိုင်း - (၃) - ၂၉.၁၀.၂၀၁၆

၁။ လူထုစီမံကိန်း၏ လာမည့် (၃) နှစ်အတွက်အကျိုးမဝင်သော ဦးစားပေး ဖွံ့ဖြိုးတိုးတက်မှု လုပ်ငန်း အစီအစဉ်များအားစာရင်းပြပါ။

အစဉ်	ကျေးရွာအတွက် ဦးစားပေး ဖွံ့ဖြိုးတိုးတက်မှု လုပ်ငန်းစဉ်များ	အဆိုပြုသူ (အမျိုးသားများ/အမျိုးသမီးများ/အမျိုးသား+အမျိုးသမီး)	အခန်းကဏ္ဍ
၁	နေပြည်တော်ဒေသ	ကျား + မ	
၂	နီလောင်းကျေးရွာ	ကျား + မ	
၃	မောင်မြေကျေးရွာ	ကျား + မ	
၄	မောင်မြေကျေးရွာ	ကျား + မ	
၅	မောင်မြေကျေးရွာ	မ	

ဥက္ကဋ္ဌ ၊ ကျေးရွာစီမံကိန်းအစုတက်အဖွဲ့ပြုကော်မတီမှ အတည်ပြုသည်။

အမည် ဒေါ်ဇော်စု လက်မှတ် [Signature] ရက်စွဲ ၁၀-၁-၂၀၁၇



၁၂။ ပုံစံ ၈-၄။ ကျေးရွာဖွံ့ဖြိုးရေးစီမံကိန်းလုပ်ငန်းခွဲရွေးချယ်ခြင်းပုံစံ

လူထုပတ်ဝန်းကျင် စီမံကိန်း၊ စီမံကိန်းလက်ခံ အပိုင်း - (၃) - ၂၉.၀၀.၂၀၁၀
 ပုံစံ - ၈ - ၄ ကျေးရွာအုပ်စုစီမံကိန်းလုပ်ငန်းခွဲရွေးချယ်ခြင်းပုံစံ (Form PC 4)

လမ်းညွှန်ချက်၊ စီမံကိန်းလုပ်ငန်းခွဲရွေးချယ်မှုအစည်းအဝေးပြီးနောက်တွင် ကျေးရွာအုပ်စုမှ CF/TF တို့၏ အကူအညီရယူ၍ ကျေးရွာစီထောက်ထောက်ကော်မတီမှ လက်မှတ်ရေးထိုးပြီး အဆိုပါပုံစံအား ပြင်ဆင်အောင်မြင်သွင်းရမည်။ ဤပုံစံအား ပြည်ပုံစံအား ပြည်ပုံစံအား ပြန်လည်ထုတ်ပြန်ခြင်းဖြစ်ပြီး တိုးတက်ရေးစီမံချက်တွင် TPIC သို့ ပေးပို့ရန်အတွက် နောက်ဆက်တွဲအဖြစ် ထားရှိရမည်။ CF မှ ကျေးရွာတစ်ရွာချင်းစီ၏ စီမံကိန်းလုပ်ငန်းခွဲခွဲစိတ် အချက်အလက်များကို MTS သို့ ထည့်သွင်းရမည်။ (ယခုစီမံကိန်းလုပ်ငန်းခွဲ မလုပ်ကိုင်သော ကျေးရွာများ မပါဝင်ပါ။)

ကျေးရွာစည်းရုံးရေးမှူး/ဝန်ထမ်းအမည် ဦးသန်းကျော်
 နေ့စွဲ ၁၈.၁.၂၀၁၈
 ပြည်နယ်/တိုင်း ခန္တရာ | ပြနယ် ပခမ္မာယော |
 စက်ဝန်းအားအမှတ်ဖြစ်ပေးပါ။ (✓) စက်ဝန်း(၁) စက်ဝန်း(၂) စက်ဝန်း(၃) စက်ဝန်း(၄)
 ကျေးရွာအုပ်စု ကျေးရွာ

ကျေးရွာအမည်	ဆောင်ရွက်မည့် လုပ်ငန်းများ	အတိုင်းအတာ	ခန့်မှန်း တိုက်ရိုက် အကျိုးခံစားခွင့် ရှိသူများ	အဆိုပြုတင်ပြသူ	စီမံကိန်းမှ ထည့်ဝင်မှု		ခန့်မှန်းကုန်ကျစရိတ်		စုစုပေါင်း
					စက်ဝန်း(၁)	စက်ဝန်း(၂)	ကျေးရွာမှ ထည့်ဝင်မှု	အခြားထည့်ဝင်မှု (မော်ပြုပါ)	
၂၆၂၅၅၀၀				<input type="checkbox"/> ကျား <input type="checkbox"/> မ <input type="checkbox"/> ကျား+မ					
				<input type="checkbox"/> ကျား <input type="checkbox"/> မ <input type="checkbox"/> ကျား+မ					
				<input type="checkbox"/> ကျား <input type="checkbox"/> မ <input type="checkbox"/> ကျား+မ					
				<input type="checkbox"/> ကျား <input type="checkbox"/> မ <input type="checkbox"/> ကျား+မ					

ရာထူး ကျေးရွာအုပ်စု စီ/ထောက်ကော်မတီ ဥက္ကဋ္ဌ အမည် လက်မှတ် ရက်စွဲ



၁၃။ အစည်းအဝေး မှတ်တမ်းများ

လူထုတော်ပြုစီမံကိန်း
စစ်ကောင်းတိုင်းဒေသကြီး၊ ပင်လည်ဘူးမြို့နယ်
ကျေးရွာအစည်းအဝေးမှတ်တမ်း

ကျေးရွာ ဝါ၊ လှိုင်ကဲ
ကျေးရွာအုပ်စု ဘင်္ဂေါက်ကျွန်း
အစည်းအဝေးပြုလုပ်သည့်နေရာ ဘုန်းတော်ကြီးကျောင်း
အစည်းအဝေးပြုလုပ်သည့်နေ့ရက် ၁၃.၁.၂၀၁၅
အစည်းအဝေးပြုလုပ်သည့်အကြောင်းအရာ စာတော်များစီမံကိန်း ပြင်ဆင်ရေး အစည်းအဝေး
..... ဝေဖန်၊ ရှုထောင့်များ	
အစည်းအဝေး တက်ရောက်သူဦးရေ ။	။ ကျား (၁၅) ဦး ။ မ (၁၅) ဦး = (၃၀) ဦး

ရည်ညွှန်းချက်။ ဆွေးနွေးချက်၊ ဆုံးဖြတ်ချက်၊ သဘောတူညီချက်၊ မှတ်တမ်းတင်သူ ပါဝင်ရမည်။

ရှည်စွယ်ချက်

- စီမံကိန်း အကြောင်းနှင့် စီမံကိန်း ဆက်သွယ် အကြောင်း ကျေးရွာလူထုမှ ဘွဲ့အဖွဲ့အစည်းများ
- စေတနာ့ဝန်ထမ်းအား ဖွဲ့စည်းကာ ဆွေးနွေးချက် စာတမ်း တင်ပြ

ဆွေးနွေးချက်

- အစည်းအဝေးပြုလုပ်ရာသည့် အကြောင်းအရာကို လူထုစည်းရုံးရေးအဖွဲ့အစည်းများ ပူးပေါင်းပါဝင်
- ကျေးရွာခေါင်းဆောင်များ အဖွဲ့ဝင်များ စာတမ်းပြောကြားခြင်း စီမံကိန်း၏ ရည်ရွယ်ချက်၊ ဖိတ်ခေါ်အစည်း ပြုလုပ်ရခြင်းကို လူထုစည်းရုံးရေးအဖွဲ့အစည်းများ ပူးပေါင်းပါဝင်
- အဖွဲ့ဝင်အစည်း အကောင်အထည် ဖော်ဆောင်အဖွဲ့အစည်း စီမံကိန်း သက်တမ်းကာလ၊ စီမံကိန်းမှ ထောက်ပံ့ပေး အားပေးခြင်း
- လျာဝှက်ရေးရာနှင့် ပတ်သက်ပြီး ဂွမ်းပေးခြင်း ဝေဖန် အကြံပြု ခြင်း ရေးရာနှင့် ဝေဖန်အကြံပြု ခြင်း ရေးရာနှင့် ကောင်းကျိုး၊ ဆိုးကျိုးများကို ဂွမ်းပေးဆွေးနွေးခြင်း
- ကော်မတီဝင်များ၊ ကျေးရွာစီတောင်း ပေးပို့ရန်အတွက်၊ စေတနာ့ဝန်ထမ်း၊ ကျေးရွာစာရင်းကိုးကွယ်၊ ကျေးရွာ ဦးစီး၊ TTA များ စီတောင်းဝတ္တရားကို ဂွမ်းပေးခြင်း



အကာအကွယ်ပေးပေးပြီး ယခုပတ် ငြိမ်းအေးအောင်များအား ယက်ထောက် နည်းယူစား ဖွဲ့စည်းပေးခြင်း

- စီမံကိန်းအပိုင်း၏ (၆) ပိုင်းနှင့်အဆင့် (၂၄) ဆင့်အကြောင်း ဖြစ်ပေါ်ခြင်း ၊ PRA
Tools ကို ကျေးရွာယူထုကိုယ်တိုင်ပါဝင် ဆောင်ရွက်ခြင်း ၊ PRA Tools မှအစွဲ
နွေး ဖြစ်ပြီး ဆန်းစစ်ခြင်းများ ကျေးရွာ ကျေးရွာရွာအား ဖြစ်ခြင်း ၊
- ကျေးရွာယူထုမှ စောင့်ရှောက်ပေးခြင်းအား မြန်မာနိုင်ငံ ရွေးချယ်တစ်ခြောက်လေး ချိန်
အေးအေးခြင်း

ဆုံးဖြတ်ချက်

- ကျေးရွာယူထုမှ စောင့်ရှောက်ပေးခြင်းအား မြန်မာနိုင်ငံ ရွေးချယ်တစ်ခြောက်လေး ချိန်
- PRA Tools ကျေးရွာတစ်ခုစီ ၊ ကျေးရွာယူထုမှ များပေါင်းပါဝင်ရေးဆွဲခြင်း
- သဘာဝပတ်ဝန်းကျင် အကာအကွယ်နှင့် ဆက်သွယ်အကာအကွယ်များကိုပေးပို့ပေးခြင်း
- ယခုပတ် ၊ ငြိမ်းအေးအောင်အတွက်ပေး ၊ ကြိုတင်ရေးဆွဲထားခြင်း

သဘောတူညီချက်

- စောင့်ရှောက်ပေးခြင်းအား အကာအကွယ်ပေးရန် ဖြစ်ပြီး ရွေးချယ်တစ်ခြောက်လေး ချိန်ကို
ကျေးရွာမှ ဆောင်ရွက်ပေးခြင်း
- PRA Tools ကိုပေး ၊ ကျေးရွာယူထုကိုယ်တိုင် ဆောင်ရွက်ရန် သဘောတူညီခြင်း
- စီမံကိန်းစနစ်အပိုင်း ၊ တိကျ မြန်မာနိုင်ငံ ဆောင်ရွက်ရန်
- CF/TF နှင့် ကျေးရွာလက်ဖက်ဝင်များနှင့် ယခုပတ်ကော် မတီဝင်များနှင့်
စီမံကိန်းကို အောင်မြင်အောင် ဆောင်ရွက်ခြင်း သဘောတူညီခြင်းပါသည်။

မှတ်တမ်းတင်

ဒေါက်တာ ဒွေး

စောင့်ရှောက်ရေး



လူထုဗဟိုပြုစီမံကိန်း

စစ်ကိုင်းဒေသကြီး၊ ပင်လည်ဘူးမြို့နယ်

ကျေးရွာအစည်းအဝေးမှတ်တမ်း

ကျေးရွာ နဂါးလှစား.....

ကျေးရွာအုပ်စု ကျီးကျေးကျွဲ.....

အစည်းအဝေးပြုလုပ်သည့်နေရာ ဘုန်းတော်ကြီးကျောင်း.....

အစည်းအဝေးပြုလုပ်သည့်နေ့ရက် ၁၁.၁၁.၂၀၁၇.....

အစည်းအဝေးပြုလုပ်သည့် အကြောင်းအရာ ကတိယဉ်စီမံကိန်းစီမံကိန်းဆိုင်ရာ.....
 ကော်မတီဖွဲ့စည်းခြင်းနှင့် လုပ်ငန်းခွဲဖြန့်ချိခြင်း.....

အစည်းအဝေးတက်ရောက်သူဦးရေ။ ။ ကျား(၁၈)ဦး၊ မ(၂၂)ဦး=(၄၀)ဦး
 ရည်ညွှန်းချက်။ ဆွေးနွေးချက်၊ ဆုံးဖြတ်ချက်၊ သဘောတူညီချက်၊ မှတ်တမ်းတင်သူ ပါဝင်ရမည်။

ရည်ရွယ်ချက်

- ကော်မတီဝင်များကို များစွာ ဖွဲ့ချုပ်တင် ဖြော်စာအောင်အောင်
- ဆွေးနွေးချက်များကို များစွာ ဖွဲ့ချုပ်တင်ဖြော်စာအောင်အောင် လာစေရန်

ဆွေးနွေးချက်

- ကျေးရွာလူထုဝင် စာမျှင်သဘောတူညီချက်ဖြင့် ဖွဲ့ချုပ်ရန် ဆွေးနွေးခြင်း
- နှစ်ယောက်စီမိန့်ခွင့်ဖြင့် တက်ရောက်စေရန် ဆောင်ရွက်သော ကော်မတီဝင်များကို လူထုစည်းဝေးပြီးမှ ၂၀၁၇ ခုနှစ်တွင်
- ကျေးရွာလူထုမှ လည်း နှစ်ယောက်စီ တက်ရောက်စေရန် ဆောင်ရွက်သော ကော်မတီဝင်များကို ဆက်လက်တက်ရောက်စေရန် ဆွေးနွေးခြင်း



- နျာရှင်းပေးသော စီမံခန့်ခွဲရေးအဖွဲ့တွင် နျာရှင်းမှုနှင့် စောင့်ရှောက်ရေးများ
 အကောင်အထည်ဖော်ပေးရန်

ဆုံးဖြတ်ချက်

- နျာရှင်းမှုမှ ရွေးချယ်ထားသော စောင့်ရှောက်ရေးများနှင့် အစီအစဉ်
 ပူးပေါင်းဆောင်ရွက်ရန်

- စီမံခန့်ခွဲရေးအဖွဲ့မှ ဆုံးဖြတ်ချက်အရ အစီအစဉ်အတိုင်း စီမံခန့်ခွဲမှု
 အောင်မြင်စေရန်အတွက် အကောင်အထည်ဖော်ဆောင်ရွက်ရန် ဆုံးဖြတ်ခဲ့ပါသည်။

အထောက်အပံ့ချက်

- ဤဆိုင်ကား နျာရှင်းမှုနှင့် စီမံခန့်ခွဲရေး တစ်ဖက်တွင် ဤအဖွဲ့အစည်းတွင်
 စီမံခန့်ခွဲမှုအဖွဲ့အစည်းများ ပါဝင်ဆောင်ရွက်ပေးရန်၊ စီမံခန့်ခွဲရေး၊ စား
 နှစ်၊ နျာရှင်းမှုများနှင့် ပူးပေါင်းဖွဲ့စည်းဆောင်ရွက်ရန် အကောင်အထည်ဖော်ခဲ့ပါသည်။

ဗဟိုဌာန
 နေပြည်တော်
 ၂၀၂၀.၀၇.၀၅



၁၄။ နောက်ဆက်တွဲ(၄) ခြားနားသောအပိုင်းများအတွက် ဦးစားပေးဖွံ့ဖြိုးရေးလုပ်ငန်းစဉ် အနှစ်ချုပ်

နောက်ဆက်တွဲ(၄) ခြားနားသောအပိုင်းများအတွက် ဦးစားပေးဖွံ့ဖြိုးရေးလုပ်ငန်းစဉ် အနှစ်ချုပ်

မူရင်းသည် VPSC တွင်ထားရှိရပါမည်။ အခြားဌာနများနှင့် ညှိနှိုင်းရန်အတွက် မိတ္ထီလအား TPIC သို့ပို့ရပါမည်။ MIS data အနေဖြင့် သွင်းရန်မလိုအပ်ပါ။

ဒါးလုံကူးကျော်ဦး

အဆင့်	လုပ်ငန်း	မည်သူဦးစားပေးလဲ	ကျေးဇူးတင်တာဝန်ခံသူ (သို့) အုပ်စု	ပြင်ပမှမည်သူ ထောက်ပံ့ မလဲ
အခြေခံအောက်အင်္ဂါ	၁ စာသင်ကျောင်း ၆၂၆၆၇၇	✓ ကျား ✓ မ		
	၂ ၂၄ နဂါးမိ.ဆေး.ကျေး	✓ ကျား ✓ မ		
	၃ ခိုက်ပျိုးကျေးကျေး	✓ ကျား ✓ မ		
	၄ စာသင်ကျောင်းတိုးချဲ့	✓ ကျား ✓ မ		
	၅ မူကြိုကျောင်း	✓ ကျား ✓ မ		
အသက်မွေးဝမ်းကျောင်း/ ခိုက်ပျိုးရေး	၁ မူကြိုစာသင်ကျောင်း	✓ ကျား ✓ မ		
	၂ ခိုက်ပျိုးကျေး နည်းပညာ	✓ ကျား ✓ မ		
	၃ ဇွဲ:ဇွဲ:ကျေး နည်းပညာ	✓ ကျား ✓ မ		
	၄ စာရေးဆရာချေးငွေပေးပေး	✓ ကျား ✓ မ		
	၅ စာရေးဆရာချေးငွေပေးပေး	□ ကျား ✓ မ		
ကျန်းမာရေးနှင့် အဟာရ	၁	□ ကျား □ မ		
	၂	□ ကျား □ မ		
	၃	□ ကျား □ မ		
	၄	□ ကျား □ မ		
	၅	□ ကျား □ မ		
ပညာရေး	၁	□ ကျား □ မ		
	၂	□ ကျား □ မ		
	၃	□ ကျား □ မ		
	၄	□ ကျား □ မ		
	၅	□ ကျား □ မ		
အခြား	၁	□ ကျား □ မ		
	၂	□ ကျား □ မ		
	၃	□ ကျား □ မ		
	၄	□ ကျား □ မ		
	၅	□ ကျား □ မ		