

ပြည်ထောင်စုသမ္မတ မြန်မာနိုင်ငံတော် အစိုးရ  
စိုက်ပျိုးရေး၊ မွေးမြူရေးနှင့် ဆည်မြောင်းဝန်ကြီးဌာန  
ကျေးလက်ဒေသဖွံ့ဖြိုးတိုးတက်ရေး ဦးစီးဌာန  
ပျော်ဘွယ်မြို့နယ်



လူထုပဟိုပြုစီမံကိန်း  
National Community Driven Development Project  
(NCDDP)



ကျေးရွာဖွံ့ဖြိုးရေးအစီအစဉ်  
Village Development Plan (VDP)  
နန်ချွန်ကျေးရွာ၊ ဝဝရံကာကျေးရွာအုပ်စု

၂၀၁၇ ခုနှစ်

ပျော်ဘွယ်မြို့



မာတိကာ

- ၁။ မြို့နယ်မြေပုံ
- ၂။ ကျေးရွာမြေပုံ(တည်နေရာ)
- ၃။ အုပ်စုတွင်ပါဝင်သောကျေးရွာများစာရင်း
- ၄။ ကျေးရွာအခြေခံအချက်အလက်များ (ကျေးရွာသမိုင်းကြောင်း)
- ၅။ လူထုပူးပေါင်းပါဝင်သော လူမှုဆန်းစစ်ခြင်းနှင့် အကဲဖြတ်ခြင်းလုပ်ငန်းစဉ်(PSA/PRA)အကျဉ်းချုပ်ဇယား
- ၆။ ကျေးရွာဖွံ့ဖြိုးရေးအစီအစဉ်အတွက်အသုံးပြုခဲ့သော PRA tools များနှင့်တစ်ခုချင်းစီအတွက် သုံးသပ် ချက်များ
- ၇။ ကော်မတီဝင်များရွေးချယ်ခြင်းနှင့်ကျေးရွာဖွံ့ဖြိုးရေးအစီအစဉ်ဆောင်ရွက်မှုမှတ်တမ်းခါတ်ပုံများ
- ၈။ ကျေးရွာအချက်အလက် (ပုံစံ-၁)
- ၉။ စီမံကိန်းစက်ဝန်းအချိန်ဇယား (ပုံစံ-၂)
- ၁၀။ ကျေးရွာဖွံ့ဖြိုးရေးဦးစားပေးအစီအစဉ် (ပုံစံ-၃)
- ၁၁။ ကျေးရွာအုပ်စုစီမံကိန်းလုပ်ငန်းခွဲရွေးချယ်ခြင်း (ပုံစံ-၄)
- ၁၂။ အစည်းအဝေးမှတ်တမ်းများ
- ၁၃။ ကဏ္ဍအလိုက်ဦးစားပေးဖွံ့ဖြိုးရေးလုပ်ငန်းစဉ်များ



၁။ ဖျော်ဘွယ်မြို့နယ် မြေပုံ

ဖျော်ဘွယ်မြို့နယ်အခြေပြမြေပုံ

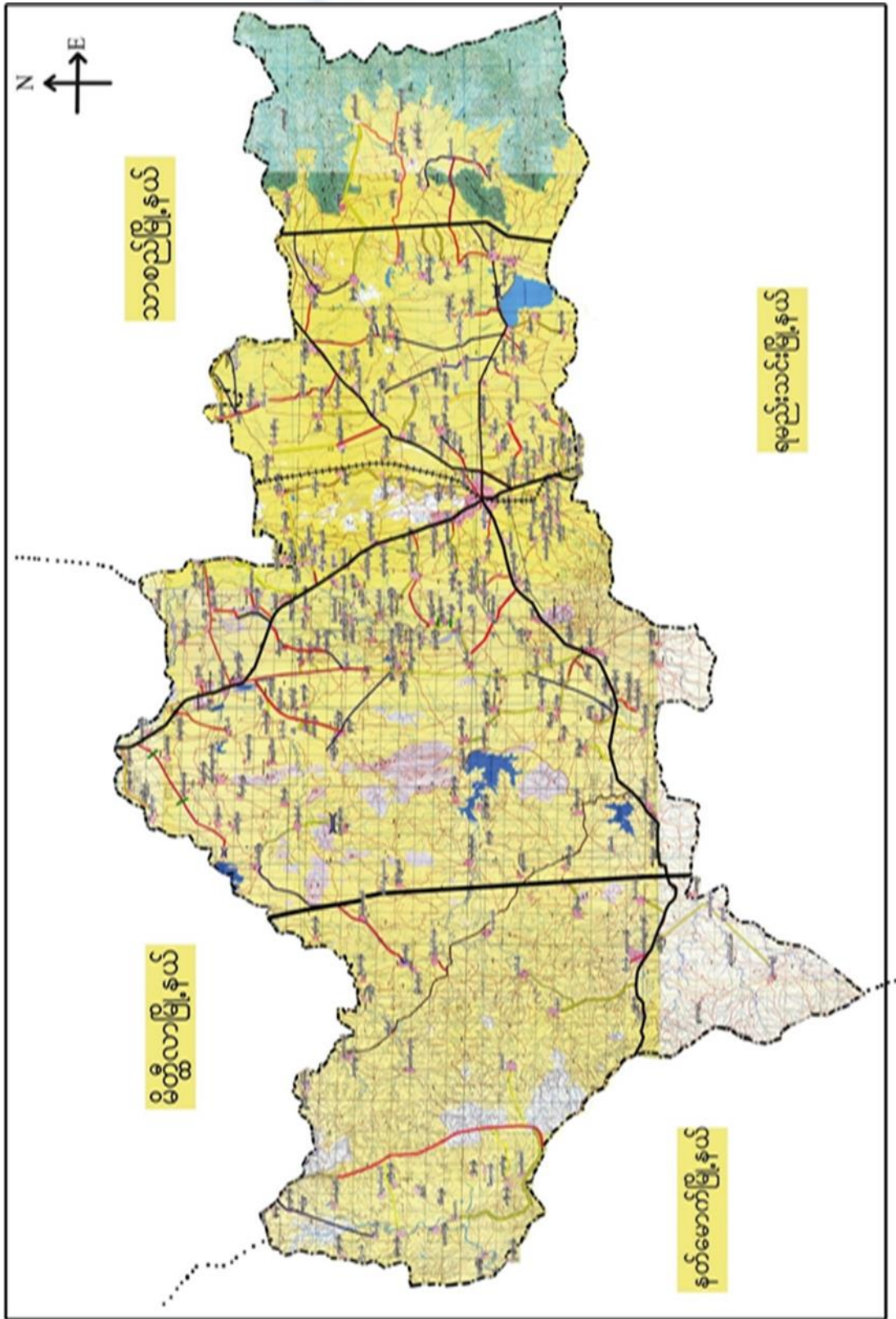





ထရုံကာကျေးရွာအုပ်စုမြေပုံ

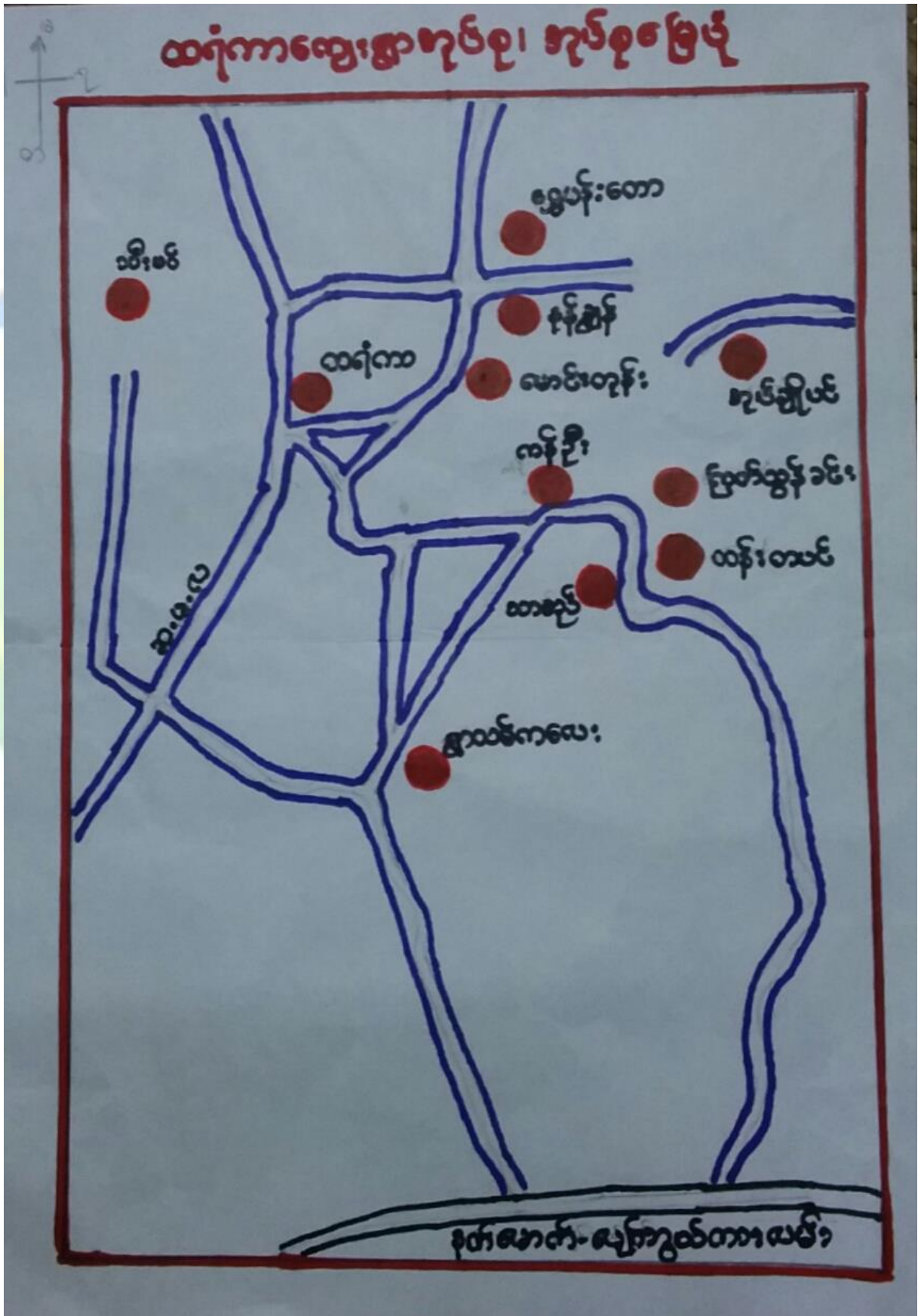



၃။ကျေးရွာအုပ်စုတွင်ပါဝင်သော ကျေးရွာများ

၁။ ထရုံကာ ၂။မောင်းတုန်း၃။ နန်ချွန် ၄။ရွှေပန်းတော ၅။အုပ်ချိုပင် ၆။ကြောက်သွန်ခင်း ၇။ထန်းတပင်  
၈။သာစည် ၉။ကန်ဦး ၁၀။ရွာသစ် ၁၁။သီးပင်

၄။ ကျေးရွာ၏အခြေခံအချက်အလက်များ  
ကျေးရွာသမိုင်းအကျဉ်း

နန်းချွန် ကျေးရွာ ဖြစ်ပေါ်လာပုံသမိုင်း

နန်းချွန်ကျေးရွာသည် လက်ကွယ်မြို့စာရင်းစာရင်း (၅) နှစ်ခန့်အတွင်း တည်ရှိပါသည်။ နန်းချွန်ရွာ၏ပေါင်း (၄၀၀) ခန့် ရွာအုပ်စုအောက်၌ အခြေခံ စာပညာအသစ်များ ဖွံ့ဖြိုးတိုးတက်လာပြီး ပေါက်ပန်းဖွားလာပြီး နန်းချွန်ရွာ၏ နန်းချွန်ရွာ၏ ထိုအုပ်စုအောက်၌ (ချွန်) တစ်ခုအား ပုဂ္ဂိုလ်တစ်ဦး ဖြစ်သူ ဦးညို၏ အဖေ ဦးစောအောင်နှင့် နန်းချွန်ရွာထဲသို့ (ချွန်) တစ်ခုအား ဖြစ်သူ ဦးညို၏ အဖေ ဦးစောအောင်နှင့် နန်းချွန်ရွာအဖြစ်မှ နန်းချွန်ရွာဟု ဖြစ်ပေါ်လာခဲ့ပါသည်။ ယခု အချိန်တွင် နန်းချွန်ရွာအဖြစ်မှ နန်းချွန်ရွာဟု ဖြစ်ပေါ်လာခဲ့ပါသည်။ အိမ်ခြေ (၁၃၃) အိမ်ခန့်၊ အမျိုးအနွယ် (၂၀၉) ဦး၊ အမျိုးသမီး (၄၁၉) ခန့် နှစ်သားရွာထိုင်ကြသည်။

နန်းချွန်ကျေးရွာသည် နှစ်စဉ် နေရာပြောင်းရွှေ့နေထိုင်သူများ ရွာမင်း၊ အဆက်ဆက်မှ အဆက်ဆက် ကျမ်းဂန် အကျော်အမော် ဂုဏ်ထူးပြု ဂုဏ်ထူးပြုများ ထွက်ရှိလာ နေထိုင် ဖြစ်ခဲ့ကြပါသည်။ သင်္ဃန်းဝင် ရွာများ၊ လည်းဖြစ်သည်။ နန်းချွန်ရွာ နှစ်သားထက်၌ နန်းချွန် နှင့် နန်းချွန် ဟု ဖြစ်သည်။ ကောင်း၊ ထိုအုပ်စု၊ ရွာ၊ ကာလေး၊ စော ထန်းဂူကား ထရုံကာဟု လည်းကောင်း၊ မေတောမြို့၊ သိမ်ဘူလား၊ စောမြို့၊ ရွှေလောင်း၊ ပုဂ္ဂိုလ် များ၊ ကျောက်ဆင်းတူရွာ၊ စောမြို့၊ နန်းချွန် နှင့် မြို့ကျောင်း တွင် ယခုထိုင် တည်ရှိနေပါသည်။



- ထိခိုက်လွယ်သော အုပ်စုများ လူဦးရေ ( သက်ကြီး၊ မြေယာမဲ့၊ မသန်စွမ်းအုပ်စုများ)

သက်ကြီး	မြေယာမဲ့	မသန်စွမ်း
ကျား ( ၈ )၊မ ( ၁၅ )	ကျား ( - )၊မ ( - )	ကျား ( ၁ )၊မ ( - )

- ကျေးရွာတွင်းရရှိနိုင်သော ဝန်ဆောင်မှုများ (ကျန်းမာရေးဆေးခန်း၊ စာသင်ကျောင်း)

ဆေးရုံ/ဆေးခန်း	စာသင်ကျောင်း	စာကြည့်တိုက်	မူကြိုကျောင်း	ဈေး
မရှိ	ရှိ	မရှိ	မရှိ	မရှိ

- ရွာသူရွာသားများ၏ အဓိကစီးပွားရေးလုပ်ငန်း ( စိုက်ပျိုးမွေးမြူရေး၊ အခြားသီးနှံများ)

မွေးမြူရေး		စိုက်ပျိုးရေး		အခြား
နွား	ဆိတ်	စပါး၊ကြက်သွန်	ခရမ်းချဉ်၊နှမ်း	ပဲအမျိုးမျိုး

- အဓိကရရှိနိုင်သော အရင်းအမြစ်များ

ကျောက်	သဲ	ကျောက်ဆွေး	ဂျင်းမြေ	အခြား
မရှိ	မရှိ	မရှိ	မရှိ	-

- ကျေးရွာနှင့်သက်ဆိုင်သော အခြားအရင်းအမြစ်များ

သောက်သုံးရေရရှိနိုင်မှု	မြေလွတ် မြေရိုင်း	ဆည်ရေသောက်ဖရီယာ	အခြား
ရှိ	မရှိ	ရှိ	-





၅။ လူထုပူးပေါင်းပါဝင်သော လူမှုဆန်စစ်ခြင်းနှင့် အကဲဖြတ်ခြင်းလုပ်ငန်းစဉ် (PSA / PRA) အကျဉ်းချုပ်ဇယား

စဉ်	ကရိယာများ (PRA Tools)	ရက် စွဲ	ဦးတည်အုပ်စုနှင့် ရည်ရွယ်ချက်များ	တက်ရောက်သူ			အဓိက ဆွေးနွေးချက်များ
				ကျား	မ	ပေါင်း	
၁	ကျေးရွာလူမှုရေး၊ အရင်းအမြစ်ပြမြေပုံ (Social Map/ Resource Map)	၂၇.၃.၂၀၁၇	ရပ်မိရပ်ဖ၊ ကော်မတီဝင်များ၊ ကျေးရွာလူထုများ မြေပုံအားအသုံးပြု၍ ၎င်းတို့၏ အဓိကပြဿနာများ၊ အရင်းအမြစ်များနှင့် အခြေခံအဆောက် အအုံများ၊	၁၀	၇	၁၇	ကျေးရွာလူထု၏ ထင်ရှားသောမြေနေရာ၊အခြေခံ အဆောက်အအုံများ၊တိုင်းရင်းသ ားနှင့် ဘာသာရေး အဖွဲ့အစည်းများ၊မသန်စွမ်းသူရှိ သည့်အိမ်ထောင်စုများ၊အမျိုးသ မီးဦးဆောင်သည့်အိမ်ထောင်စုမျ ား၊လူမှုရေးဆိုင်ရာအချက်အလ က်များ။ ပြဿနာများနှင့် ဖြစ်နိုင်ခြေရှိသောအဆောက်အအုံ သစ်များ
၂	ဥစ္စာနေကြွယ်ဝမှုအ ဆင့်သတ်မှတ်ခြင်း (Wealth Ranking)	၂၇.၃.၂၀၁၇	ကျေးရွာအတွင်း စီးပွားရေးအခြေအနေ နက္ခတ်ခြားသောအုပ် စုများကိုစိစစ်ရန် ချမ်းသာ၊ အလယ်အ လတ်၊နွမ်းပါး၊ အလွန်နွမ်းပါးအုပ်စ များ	၂၀	၁၅	၃၅	ကျေးရွာအတွင်းရှိ အိမ်ထောင်စုများအား လူမှုစီးပွားအခြေအနေအလိုက် အုပ်စုများသတ်မှတ်ပေးခြင်း
၃	ကျေးမရေးရာကဏ္ဍ # ၁ ပိုင်ဆိုင်မှုနှင့်ခွဲခြမ်းစိ တ်ဖြာမှု	၂၇.၃.၂၀၁၇	အမျိုးသားနှင့်အမျိုး သမီးများ( အရင်းအ မြစ်ပိုင်ဆိုင်အသုံးချ မှု)	၁၀	၁၁	၂၂	အမျိုးသားနှင့်အမျိုးသမီးများ( အ ရင်းအမြစ်ပိုင်ဆိုင်အသုံးချမှု၊ ထိန်းချုပ်မှုအားခွဲခြမ်းစိတ်ဖြာခြင်း )။
၄	ရာသီခွင်ပြပြက္ခဒိန် (Seasonal Calendar)	၂၇.၃.၂၀၁၇	ကော်မတီဝင်၊ အမျိုးသမီး၊ အမျိုးသားများ	၁၃	၁၂	၂၅	ကျေးရွာတွင် တစ်နှစ်ပတ်လုံးကွဲပြားခြားနားသော အချိန်အလိုက် ဖြစ်ပျက်ဆောင်ရွက်ခဲ့သည့်ရာသီ ဥတု၊ စိုက်ပျိုးသီးနှံများ၊ လယ်ယာလုပ်ငန်းများ၊ နေ့စားလုပ်ငန်းများ၊ မွေးမြူရေးလုပ်ငန်းများ၊ ဝမ်းစာဖူလုံမှု နှင့် ပွဲတော်များ



၅	ကျားမရေးရာ# ၂ ပင့်ကူအိမ် ကွန်ယက် (Spider Web)	၂၇.၃.၂၀၁၇	အမျိုးသားများ နှင့် အမျိုးသမီးများ	၁၀	၁၀	၂၀	ကျေးရွာအတွင်းရှိ အမျိုးသမီး များ၏ အခြေအနေကိုသိရှိစေရန် တန်းတူအခွင့်အရေး ရရှိမှု နှင့် မရရှိသည့် အကြောင်းအရင်း၊ ပညာရေးအတွက်ဆုံးဖြတ်ချက်ချ ခြင်း၊ အိမ်မှုကိစ္စဆောင်ရွက်မှု
၆	အဖွဲ့အစည်းချိတ် ဆက်ပုံ - ပင်းပုံစံ(Venn Diagram)	၂၇.၃.၂၀၁၇	ကျေးရွာအုပ် ချုပ်ရေးအဖွဲ့၊ ကျေးရွာ စီ/ ထောက်အဖွဲ့	၁၃	၇	၂၀	ကျေးရွာတွင်းရှိ အဓိကအုပ်စုများ၊အဖွဲ့အစည်းများ တည်ရှိနေမှုကိုသိရှိရန်၊ ၎င်းအဖွဲ့အစည်းများ၊အုပ်စုများ ဆက်စပ်နေမှုပူးပေါင်းဆောင်ရွ က်မှုအားသိရှိနိုင်ရန်၊
၇	ကျေးရွာ၏ မျှော်မှန်းချက် (၄)နှစ်စာ ကျေးရွာဖွံ့ဖြိုးရေးအ စီအစဉ်	၂၈.၃.၂၀၁၇	အမျိုးသားအုပ်စု၊အ မျိုးသမီးအုပ်စု၊လူင ယ်အုပ်စု၊ ရပ်မိရပ်ဖအုပ်စု	၃၀	၂၀	၅၀	ကျေးရွာသားများ၏ မဲပေးရွေးချယ်ထားသည့် ဖွံ့ဖြိုးတိုးတက်ရေးလုပ်ငန်းစဉ်များ အား ဦးစားပေးအလိုက်သတ်မှတ်ချက်







ကျေးရွာမြေပုံသုံးသပ်ချက်။

လူမှုရေး၊ အခြေပြု နှင့် သယံဇာတအရင်း  
အမြစ်အမြစ်  
ဆွေးနွေးပွဲ နှင့် ဆိုက်ဘာ

- အစီအစဉ်အရ ဝေးလံစွာ နေထိုင်မှုကို  
တစ်ပါးသော။
- မြို့ရွာများ အရေအတွက် ၅၀၀၊ ၁၀၀၀၊ ၁၀၀၀၀  
မျှော်လင့်ပါသည်။
- အပတ်ချုပ် သက်တမ်းများမှာ မြို့ရွာအားဖြင့်  
အပင်ပင် ဖြစ်ပါသည်။ (အပင်ပင် အရေအတွက်)
- လူမှုရေး အဖွဲ့အစည်းများ (၁)၅၀ လူမျိုး အဖွဲ့အစည်း  
များ ဖြစ်ပါသည်။
-







ပိုင်ဆိုင်မှုသုံးသပ်ခြင်း။

ပိုင်ဆိုင်မှု ဆန်းစစ်ခြင်း

ဆွေးနွေးခြင်းနှင့် ဆန်းစစ်ခြင်း

ခရီးစဉ်

- ဆိုင်ကတ်၊ ကွန်ရက်၊ ရေပူစက်၊ ကား၊ ထွန်းစက်၊ စသည်တို့ကို အမျိုးအားခွဲခြား၍ ဖြေဆိုပါ။
- ဆယ့်ငါး၊ ဆယ်ချွတ်စက်၊ ထမင်း၊ ထမင်းချက် စသည်တို့ကို အမျိုးအမတ် ဖြားစဉ်ဖြင့် ဖြေဆိုပါ။
- ဆိုလာဇီ၊ ခွားပျဉ်း၊ ဆောက်ရေ၊ ထမင်း၊ စသည်တို့ကို အမျိုးအား၊ အမျိုးအမတ်၊ ဖြားစဉ်ဖြင့် ဖြေဆိုပါ။

ထိန်းချုပ်မှု

- ရေပေးစက်၊ ထွန်း၊ ခွားပျဉ်း၊ ပျိုးကျွဲ၊ ကား၊ ဆီးနှံဖိနှိပ်စက် စသည်တို့ကို အမျိုးအား၊ ဖြားစဉ်ဖြင့် ထိန်းချုပ်ခြင်းဖြင့် ဖြေဆိုပါ။
- ဆယ့်ငါး၊ အထက်ပျော်၊ ထမင်း၊ တစ်ချက်၊ ဆီးနှံရိတ်ဆိတ်၊ စသည်တို့ကို အမျိုးအမတ် ဖြားစဉ်ဖြင့် ထိန်းချုပ်ခြင်းဖြင့် ဖြေဆိုပါ။
- ဝှက်၊ ပျက်ဆံ၊ ဆောက်ရေ၊ ဆိုင်ကတ် စသည်တို့ကို အမျိုးအား၊ အမျိုးအမတ် ဖြားစဉ်ဖြင့် ထိန်းချုပ်ခြင်းဖြင့် ဖြေဆိုပါ။



၅။ ကျေးရွာ၏လူမှုစီးပွားအဆင့်သတ်မှတ်ခြင်း။ (Wealth Ranking)

၂၀၂၀ခုနှစ်ကပ်ဝေမှု အဆင့်သတ်မှတ်ခြင်း			
ကျေးရွာ -	နွဲ့ချို		ဇွန်လ - ဇူလိုင်လ
အုပ်စု -	ထင်ရှား		၂၀၂၀ - ၂၀၂၁
အမျိုးအစား	ယာဉ်ထုတ်ကုန်   နွဲ့ချို၊ ကျိုင်းတုံ	စိမ်းတောင်ရွာကျေးရွာ	၇၅%
အရွယ်အစား	လှိုင်ကြီး၊ နီပေါ၊ ကား၊ လယ်ကွင်း၊ ကျွယ် (၈၀၀)၊ ဇွန်တောင်၊ တွာဖူး၊ ကား၊ ဆိုလာပေါ့၊ T.V. ၂၅၀၀၊ ဝက်၊ ရေအိုင်၊ ဝက်	၂၀	၁၃.၅၅%
အလုပ်အကိုင်	သစ်သား - ခိုင် (အလယ်အလတ်)၊ ၈၅ (၈၀)၊ ဆိုင်တောင်၊ ကွဲကွဲရွာ၊ T.V. ၁၀၀၀၊ ဆိပ်၊ ဆိုလာပေါ့၊ ဝက်	၅၀	၃၂.၆၅%
အိမ်အိမ်	ဝါး၊ နေ့စား၊ လှိုင်သား၊ T.V. ၅၀၀၀၊ နား၊ ဝက်၊ ဝက်	၄၀	၂၁.၃၅%
အကျွမ်းကျင်သူ	အိမ်ပျံ၊ အိမ်ပျံ၊ တွာပျံ	၃၅	၂၂.၈၅%
စုစုပေါင်း		၁၅၃	၁၀၀%



ဥစ္စာနေကြွယ်ဝမှုသုံးသပ်ချက်။

ဥစ္စာရေးရာ အစီရင်ခံစာ

- ရွေးကောက်ပွဲ အစီရင်ခံစာ အရ ၁၃-၀၇-၂၀၂၀ ခုနှစ် ဝါဒများကို ဝေဖန်ဆန်းစစ်ရာတွင် အောက်ဖော်ပြပါ အချက်များကို ဖော်ပြပါသည်။

- အလုပ်အကိုင် အခွင့်အလမ်း အခွင့်အလမ်း ၂၂-၀၈-၂၀၂၀ ခုနှစ် ဝါဒများကို ဝေဖန်ဆန်းစစ်ရာတွင် အောက်ဖော်ပြပါ အချက်များကို ဖော်ပြပါသည်။

- ဝေဖန်ဆန်းစစ်ရာတွင် အောက်ဖော်ပြပါ အချက်များကို ဖော်ပြပါသည်။

- အချက်အလက် အရ ၂၀၂၀-၂၀၂၁ ခုနှစ် ဝါဒများကို ဝေဖန်ဆန်းစစ်ရာတွင် အောက်ဖော်ပြပါ အချက်များကို ဖော်ပြပါသည်။

- အချက်အလက် အရ ၂၀၂၁-၂၀၂၂ ခုနှစ် ဝါဒများကို ဝေဖန်ဆန်းစစ်ရာတွင် အောက်ဖော်ပြပါ အချက်များကို ဖော်ပြပါသည်။







၆။ရာသီခွင်ပြ ပြက္ခဒိန် သုံးသပ်ချက်

ရာသီခွင်ပြ ပြက္ခဒိန် ဖျေပျံ့ဆန့် ဖတ်ဖြင့် နှစ် ဆွေး နှေး ဖြင့်

- နံနက် ၅ နာရီတွင် လယ်ယာ နှစ်ပျို ရှေးကို ဇာတိက နှစ်ပျို ရှေးကို ကိုင်ကြည့်ရန်
- နှစ်ပျို ရှေးတွင် ငှက်၊ ခဲ၊ နှင်း၊ ဝမ်းကို ဇာတိက ကိုင်ကြည့်ရန်
- ချို ဝမ်း၊ ဆည် ကို လည်၊ တွေ့ရသည်
- လယ်ယာ ဖျေပျံ့ ဆန့် ဖတ်ဖြင့် နှစ် ဆွေး နှေး ဖြင့်
- ရွှေရာသီတွင် ဆောက်သုံး ရှေး ကိုင်ကြည့်ရန်
- ဆယ့်၊ ဆယ်၊ ဆရာ၊ နှစ်ပတ် ဖျေပျံ့ ကိုင်ကြည့်ရန်
- တောင်သူ ဖျေပျံ့ ဆန့် ဖတ်ဖြင့်



ပင်းပုံစံကိုသုံးပြု၍ အဖွဲ့အစည်းများချိတ်ဆက်မှု

ပင်းပုံစံ အသုံးပြု၍ အဖွဲ့အစည်းများ ချိတ်ဆက်မှု ဖြစ်ပွားပုံကို ရေးဆွဲပါ။

ပေးလာခြင်း

ကျေးဇူးတင်အတွက် ခံတွဲ  
ကျေးဇူးတင်အတွက် ထရိုက်

အိမ် - ကျေးဇူးတင်  
၇၀၀၅ - ၇.၂.၂၀၁၅

ကျေးဇူးတင်အတွက် ခံတွဲ အဖွဲ့အစည်းများ	ကျေးဇူးတင်အတွက် ထရိုက် အဖွဲ့အစည်းများ
<ul style="list-style-type: none"> <li>△ ချီးကျူးအဖွဲ့ (Green)</li> <li>△ ကျေးဇူးတင်အဖွဲ့ (Green)</li> <li>△ ကျေးဇူးတင်အဖွဲ့ (Red)</li> <li>△ ကျေးဇူးတင်အဖွဲ့ (Green)</li> <li>△ ကျေးဇူးတင်အဖွဲ့ (Red)</li> <li>△ ကျေးဇူးတင်အဖွဲ့ (Red)</li> <li>△ ကျေးဇူးတင်အဖွဲ့ (Red)</li> <li>△ ကျေးဇူးတင်အဖွဲ့ (Yellow)</li> <li>△ ကျေးဇူးတင်အဖွဲ့ (Green)</li> <li>△ ကျေးဇူးတင်အဖွဲ့ (Red)</li> </ul>	<ul style="list-style-type: none"> <li>△ ကျေးဇူးတင်အဖွဲ့ (Red)</li> <li>△ ကျေးဇူးတင်အဖွဲ့ (Red)</li> <li>△ ကျေးဇူးတင်အဖွဲ့ (Green)</li> <li>△ ကျေးဇူးတင်အဖွဲ့ (Red)</li> <li>△ ကျေးဇူးတင်အဖွဲ့ (Green)</li> <li>△ ကျေးဇူးတင်အဖွဲ့ (Green)</li> <li>△ ကျေးဇူးတင်အဖွဲ့ (Red)</li> <li>△ ကျေးဇူးတင်အဖွဲ့ (Red)</li> <li>△ ကျေးဇူးတင်အဖွဲ့ (Red)</li> <li>△ ကျေးဇူးတင်အဖွဲ့ (Red)</li> </ul>





Handwritten text at the top of the page, possibly a title or header, written in a non-Latin script.

Handwritten text on the left side of the page, possibly a list or notes.

Handwritten text in the upper middle section of the page.

Handwritten text on the right side of the page, possibly a date or location.

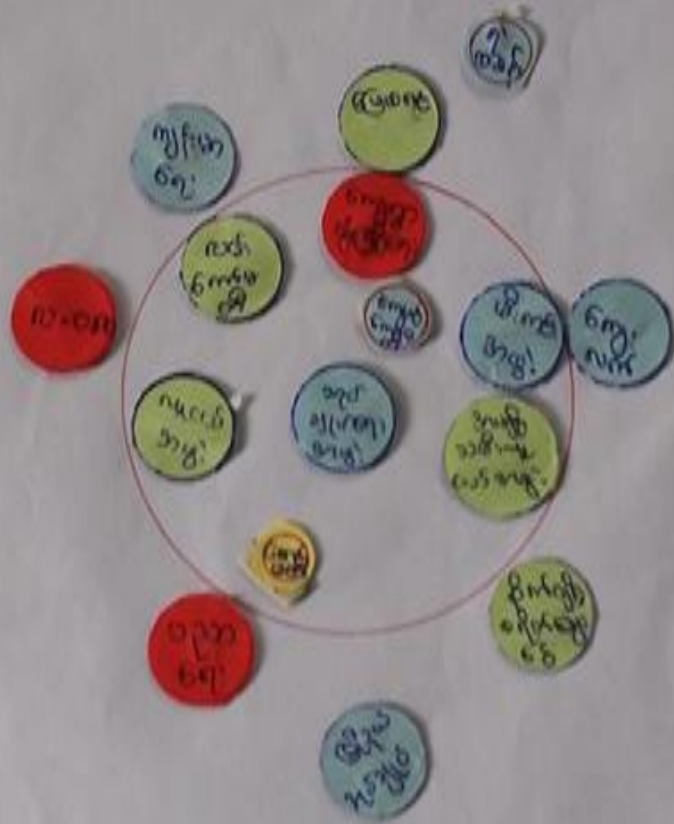



သုံးသပ်ချက်

မင်းပုံစံ ဆန်းပြာ၍ အဖွဲ့အစည်းများနှင့် ချိတ်ဆက် ဖွဲ့စည်း

ပေးလာခြင်း

- △ ခန္ဓာတော် အဖွဲ့ ၊ အဖွဲ့နှင့် မလေး စောင့်ရှောက်ရေး အဖွဲ့ ၊ အဖွဲ့၏ သမီး ဂုဏ်သိက္ခာ အဖွဲ့ သည် အဖွဲ့၏ သမီး ဦး စောင့် စော အဖွဲ့ ဖြစ်သည်။
- △ နှစ်ချုပ်ရေး ၊ လမ်းစဉ် စောင့်ရှောက်ရေး ၊ ဂေါပက အဖွဲ့ ၊ ဂုဏ်သိက္ခာ အဖွဲ့ သည် အဖွဲ့၏ သမီး ဦး စောင့် စော အဖွဲ့ ဖြစ်သည်။
- △ ကျေးဇူး ဖွဲ့ဖြို ၊ ဝါဒတော်ရေး အဖွဲ့ ၊ ကျေးဇူး စောင့်ရှောက်ရေး အဖွဲ့ သည် အဖွဲ့၏ သမီး အဖွဲ့၏ သမီး ဦး စောင့် စော အဖွဲ့ ဖြစ်သည်။
- △ နှစ်ချုပ်ရေး ၊ ကျေးဇူး ဖွဲ့ဖြို ၊ ဝါဒတော်ရေး ၊ လမ်းစဉ် စောင့်ရှောက်ရေး ၊ ဂုဏ်သိက္ခာ အဖွဲ့ ၊ ဂုဏ်သိက္ခာ အဖွဲ့ ၊ အဖွဲ့နှင့် မလေး စောင့်ရှောက်ရေး အဖွဲ့ ၊ အဖွဲ့၏ သမီး ဂုဏ်သိက္ခာ အဖွဲ့ သည် ကျေးဇူး စောင့်ရှောက်ရေး ၊ ဝါဒတော်ရေး ၊ ဝါဒတော်ရေး အဖွဲ့ ဖြစ်သည်။
- △ ဝါဒတော်ရေး အဖွဲ့ ၊ ကျေးဇူး စောင့်ရှောက်ရေး ၊ ဂေါပက အဖွဲ့ သည် ဝါဒတော်ရေး အဖွဲ့ ဖြစ်သည်။
- △ ကျေးဇူး ဖွဲ့ဖြို ၊ ဝါဒတော်ရေး အဖွဲ့ ၊ လမ်းစဉ် စောင့်ရှောက်ရေး ၊ နှစ်ချုပ်ရေး အဖွဲ့ သည် ကျေးဇူး ဖွဲ့ဖြို ၊ ဝါဒတော်ရေး ၊ ဝါဒတော်ရေး အဖွဲ့ ဖြစ်သည်။















၇။ ကျေးရွာ၏ မျော်မှန်းချက် (၄)နှစ်စာ ကျေးရွာဖွံ့ဖြိုးရေးအစီအစဉ်

ကျေးရွာ၏ မျော်မှန်းချက်		
ကျေးရွာ - ပိန်ဒါန်		ပြည်နယ် - မကွေးပြည်နယ်
ရပ်ရွာ - ကျေးတက်		၄၂.၈ - ၂၆.၁ ဝင်္ကျာ
ကျေးရွာ၏အခြေခံအချက်အလက်	ကျေးရွာ၏ အခြေခံအချက်အလက်	ကျေးရွာ၏ အခြေခံအချက်အလက်
<ul style="list-style-type: none"> <li>- မြို့နယ် အကျယ်အဝန်း</li> <li>- စာတန်းအရေအတွက်၊ ကျား၊ မိန်းမ</li> <li>- စာတန်းအရေအတွက်</li> <li>- စာတန်းအရေအတွက်</li> <li>- စာတန်းအရေအတွက်</li> <li>- စာတန်းအရေအတွက်</li> <li>- စာတန်းအရေအတွက်</li> <li>- စာတန်းအရေအတွက်</li> </ul>	<ul style="list-style-type: none"> <li>- စာတန်းအရေအတွက်</li> <li>- စာတန်းအရေအတွက်</li> <li>- စာတန်းအရေအတွက်</li> <li>- စာတန်းအရေအတွက်</li> <li>- စာတန်းအရေအတွက်</li> <li>- စာတန်းအရေအတွက်</li> <li>- စာတန်းအရေအတွက်</li> <li>- စာတန်းအရေအတွက်</li> </ul>	<ul style="list-style-type: none"> <li>- စာတန်းအရေအတွက်</li> <li>- စာတန်းအရေအတွက်</li> <li>- စာတန်းအရေအတွက်</li> <li>- စာတန်းအရေအတွက်</li> <li>- စာတန်းအရေအတွက်</li> <li>- စာတန်းအရေအတွက်</li> <li>- စာတန်းအရေအတွက်</li> <li>- စာတန်းအရေအတွက်</li> </ul>



ကျေးဇူးတင်စာ

ကျေးဇူး - ပါးချိန်

ရက်စွဲ - ဇူလိုင်

မြို့နယ် - ပုသိမ်မြို့နယ်

ရက်စွဲ - ၂၀၂၀ ခုနှစ်

ပေးပို့ရန်အတွက် အထောက်အကူပြုသူ	အဖွဲ့အစည်းအဖွဲ့အစည်းများ	အဖွဲ့အစည်းအဖွဲ့အစည်းများ
- မြို့တွင်းကလေးများ အားပေးပေးခြင်း	- အခြားကျေးဇူးတင်စာများ ပေးပို့ခြင်း	- အဖွဲ့အစည်းအဖွဲ့အစည်းများ
- အသက်မွေးဝမ်းကျောင်းများအား အားပေးပေးခြင်း	- အဖွဲ့အစည်းအဖွဲ့အစည်းများ ပေးပို့ခြင်း	- အဖွဲ့အစည်းအဖွဲ့အစည်းများ
- ငွေကြေးပေးပို့ပေးခြင်း	- အဖွဲ့အစည်းအဖွဲ့အစည်းများ ပေးပို့ခြင်း	- အဖွဲ့အစည်းအဖွဲ့အစည်းများ
- အဖွဲ့အစည်းအဖွဲ့အစည်းများ ပေးပို့ခြင်း	- အဖွဲ့အစည်းအဖွဲ့အစည်းများ ပေးပို့ခြင်း	- အဖွဲ့အစည်းအဖွဲ့အစည်းများ
- အဖွဲ့အစည်းအဖွဲ့အစည်းများ ပေးပို့ခြင်း	- အဖွဲ့အစည်းအဖွဲ့အစည်းများ ပေးပို့ခြင်း	- အဖွဲ့အစည်းအဖွဲ့အစည်းများ
- အဖွဲ့အစည်းအဖွဲ့အစည်းများ ပေးပို့ခြင်း	- အဖွဲ့အစည်းအဖွဲ့အစည်းများ ပေးပို့ခြင်း	- အဖွဲ့အစည်းအဖွဲ့အစည်းများ



କୃଷି ଓ ଉତ୍ପାଦନ ଯୋଗ୍ୟ

କୃଷି - ଉତ୍ପାଦନ  
 ଉତ୍ପାଦ - ମୂଲ୍ୟ

ଉତ୍ପାଦ - ଉତ୍ପାଦ  
 ମୂଲ୍ୟ -

କ୍ର.ସଂ.	କୃଷି ଓ ଉତ୍ପାଦନ ଯୋଗ୍ୟ	ମୂଲ୍ୟ	ଉତ୍ପାଦ
୧	କୃଷି ଉତ୍ପାଦ - ଉତ୍ପାଦ	୩ + ୦	୩୦
୨	କୃଷି ଓ ଉତ୍ପାଦନ ଯୋଗ୍ୟ ଓ ଉତ୍ପାଦ	୩ + ୦	୩୦
୩	କୃଷି ଉତ୍ପାଦ ଓ ଉତ୍ପାଦନ ଯୋଗ୍ୟ ଓ ଉତ୍ପାଦ	୩ + ୦	୩୦
୪	କୃଷି ଉତ୍ପାଦନ ଯୋଗ୍ୟ ଓ ଉତ୍ପାଦ	୩ + ୦	୩୦
୫	କୃଷି ଉତ୍ପାଦନ ଯୋଗ୍ୟ ଓ ଉତ୍ପାଦ	୩ + ୦	୩୦





၆။ ကော်မတီဝင်များရွေးချယ်ခြင်းနှင့်ကျေးရွာဖွံ့ဖြိုးရေးအစီအစဉ်ဆောင်ရွက်မှုမှတ်တမ်းခါတ်ပုံများ



ကော်မတီရွေးချယ်ရန် မဲရေတွက်နေစဉ်



စီမံကိန်းမိတ်ဆက်အစည်းအဝေး မှတ်တမ်းခါတ်ပုံ





အမျိုးသမီးများပင့်ကူအိမ်ကွန်ယက်ရေးဆွဲနေစဉ် မှတ်တမ်းဓာတ်ပုံ



ကျေးရွာဖွံ့ဖြိုးရေးဦးစားပေးမဲပေးရန်တန်းစီနေကြစဉ်



ကျေးရွာလုပ်ငန်းခွဲအတွက်အခက်အခဲများဖော်ထုတ်ဆွေးနွေးစဉ်





ကျေးရွာကော်မတီစာရင်း

ကော်မတီဝင်များစာရင်း - ထရုက ဗဟို၊ နဂါးချောင်းရွာ

စဉ်	အမည်	ကျား-မ	ရာထူး
၀	ဒေါ်စောသိန်း	မ	ဧကရာဇ်ဝန်ထမ်း
၁	ဒေါ်ကျော်စွာဝင်း	ကျား	ဧကရာဇ်ဝန်ထမ်း
၂	ဒေါ်ဦးစိန်	ကျား	ဒီပလိုမာ
၃	ဒေါ်အေးမြ	မ	ဒီပလိုမာ
၄	ဒေါ်ခင်အောင်	မ	ဝယ်ယူရေး
၅	ဒေါ်ကျော်စွာဝင်း	ကျား	ဝယ်ယူရေး
၆	ဒေါ်ကျော်စိန်	ကျား	ဝယ်ယူရေး
၇	ဒေါ်အောင်ကျော်စွာ	ကျား	ပုလင်း၊ နှစ်ပတ်ခြံခြံထိန်းသိမ်းရေး
၈	ဒေါ်စောစာ	မ	ပုလင်း၊ နှစ်ပတ်ခြံခြံထိန်းသိမ်းရေး
၉	ဒေါ်အေးမြ	ကျား	ပုလင်း၊ နှစ်ပတ်ခြံခြံထိန်းသိမ်းရေး
၁၀	ဒေါ်အေးမြ	ကျား	ကျေးရွာအုပ်စုအဖွဲ့ဝင်
၁၁	ဒေါ်အေးမြ	ကျား	ကျေးရွာအုပ်စုအဖွဲ့ဝင်
၁၂	ဒေါ်အေးမြ	ကျား	ကျေးရွာအုပ်စုအဖွဲ့ဝင်
၁၃	ဒေါ်အေးမြ	ကျား	ကျေးရွာအုပ်စုအဖွဲ့ဝင်
၁၄	ဒေါ်အေးမြ	ကျား	ကျေးရွာအုပ်စုအဖွဲ့ဝင်
၁၅	ဒေါ်အေးမြ	ကျား	ကျေးရွာအုပ်စုအဖွဲ့ဝင်
၁၆	ဒေါ်အေးမြ	ကျား	ကျေးရွာအုပ်စုအဖွဲ့ဝင်
၁၇			
၁၈			
၁၉			
၂၀			
၂၁			
၂၂			
၂၃			
၂၄			
၂၅			

စုစုပေါင်း ( ၄၆ ) ယောက်      ကျား ( ၂၀ ) ယောက် +မ ( ၂၆ ) ယောက်

ကျေးရွာအုပ်စုစီမံကိန်းအထောက်အကူပြုကော်မတီ

ဦးစိုးစိုး.....  
 ဒေါ်အေးမြ.....

ကျေးရွာအုပ်စုစီမံကိန်းအထောက်အကူပြုကော်မတီ၊ ဥက္ကဋ္ဌ  
 ကျေးရွာအုပ်စုစီမံကိန်းအထောက်အကူပြုကော်မတီ၊ ဥက္ကဋ္ဌ

ဦးစိုးစိုး.....

ကျေးရွာအုပ်စုစီမံကိန်းအထောက်အကူပြုကော်မတီ၊ ဘဏ္ဍာရေးဥက္ကဋ္ဌ

မှတ်တမ်းတင်သူ  
 အမည်။

ရာထူး။ လူထုစည်းရုံးရေးမှူးရက်စွဲ။ ...../...../.....



၈။ ကျေးရွာအခြေခံအချက်အလက်များ (ပုံစံ-၁)

ပုံစံ - ၈ - ၁ ကျေးရွာအခြေခံအချက်အလက်များ (Form PC 1)

လယ်ဥက္ကဋ္ဌချက်၊ ကျေးရွာတစ်ရွာသို့ ပထမဆုံးမိတ်ဆက်ခရီး သွားရောက်သောအခါ လူထုစည်းရုံးရေးမှူးသည် ကျေးရွာခေါင်းဆောင်များအား ကျေးရွာအချက်အလက်များကို မေတ္တာရပ်ခံ၍ တောင်းခံရသည်။ ဤအချက်အလက်များကို စီမံကိန်းမိတ်ဆက်အစည်းဝေးတွင် လူထုစည်းရုံးရေးမှူးသည် ဤအချက်အလက်များအား ဖော်ပြပြီး မှန်ကန်အောင်ပြုလုပ်ရမည်။ ပြီးနောက်တွင် လူထုစည်းရုံးရေးမှူးမှ သတင်းအချက်အလက်ထိသို့ Tablets မှ တဆင့် ဖြည့်သွင်းရမည်။

ကျေးရွာခေါင်းဆောင်အမည် ဦးမျိုးအောင်	ကျေးရွာခေါင်းဆောင်၏ ဖုန်းနံပါတ် ၀၇-၇၆၁၆၆၆၂၅၅	လူထုစည်းရုံးရေးမှူး၏ အမည် ဦးကျော်စွာ
ပြည်နယ်/တိုင်းဒေသကြီး/ပဲခူးလူမျိုး	မြို့နယ် ဖျာပုံမြို့နယ်	ကျေးရွာအုပ်စု ယုရုကျာ ကျေးရွာ

က။ လူဦးရေ

လူမျိုးစု	အိမ်ထောင်စုအရေအတွက်	ကိုးကွယ်သည့်ဘာသာ	အိမ်ထောင်စုအရေအတွက်
လူမျိုးစု (၁) -----	၀၃၃	ဘာသာ (၁) -----	၀၃၃
လူမျိုးစု (၂) -----		ဘာသာ (၂) -----	
လူမျိုးစု (၃) -----		ဘာသာ (၃) -----	
လူမျိုးစုရော အခြား -----		ဘာသာရော -----	
	အရေအတွက်		
မသန်စွမ်းသူများ	၁	၆၃	၁
သက်ကြီးရွယ်အိုများ (၆၅ နှစ် နှင့် အထက်)	၃၃	၆၃	၃၀
စစ်ဘေးရှောင်			

	အမျိုးသား (အရေအတွက်)	အမျိုးသမီး (အရေအတွက်)
လူဦးရေ		
လူမျိုးစု (၁) -----	၃၆၇	၃၂၇
လူမျိုးစု (၂) -----		
လူမျိုးစု (၃) -----		
အခြား		
အိမ်ထောင်ဦးစီး	၁၀၃	၃၀

(ခ) အခြေခံအောက်အဖွဲ့ အသုံးအဆောင်များ

စာသင်ကျောင်း	အမှတ် ခြံပေါ်	ကျန်းမာရေး	အမှတ် ခြံပေါ်	ဘာသာရေး အဆောက် အအုံများ	အမှတ် ခြံပေါ်
--------------	------------------	------------	------------------	----------------------------	------------------





အထက်တန်းကျောင်း	<input type="checkbox"/>	ဆေးရုံ	<input type="checkbox"/>	စေတီ	၂၉
အလယ်တန်းကျောင်း	<input type="checkbox"/>	ကျန်းမာရေးဌာန	<input type="checkbox"/>	ဘုန်းကြီးကျောင်း	၂၉
ပူလတန်းကျောင်း	<input checked="" type="checkbox"/>	ကျန်းမာရေးဌာနခွဲ	<input type="checkbox"/>	ဟိန္ဒူဘုရားကျောင်း	<input type="checkbox"/>
ပျဉ်းကျောင်း	<input type="checkbox"/>	ဆေးပေးခန်း	<input type="checkbox"/>	ခရစ်ယာန်ကျောင်း	<input type="checkbox"/>
အခြား	<input type="checkbox"/>	အခြား	<input type="checkbox"/>	ဗလီ	<input type="checkbox"/>
မုတ်ချက်		မုတ်ချက်		အခြား	<input type="checkbox"/>
				မုတ်ချက်	

(ဂ) ကျွမ်းကျင်သူများမှတ်တမ်း (ကျေးရွာတွင်နေထိုင်သော သို့မဟုတ် တခြားရွာမှလာရောက်သော ကျွမ်းကျင်သူများ)

(ခ) စာသင်ကျောင်း			(၂) ကျန်းမာရေး			(၃) လက်မှုပညာရှင်		
	ရွာတွင်နေထိုင်သူ	အခြားရွာမှလာသူ		ရွာတွင်နေထိုင်သူ	အခြားရွာမှလာသူ		ရွာတွင်နေထိုင်သူ	အခြားရွာမှလာသူ
ပူလတန်းပြဆရာ/မ	၂၉	<input type="checkbox"/>	ဆရာဝန်	<input type="checkbox"/>	<input type="checkbox"/>	လက်သမား	၂၉	<input type="checkbox"/>
အထက်တန်းပြဆရာ/မ	<input type="checkbox"/>	<input type="checkbox"/>	လက်ထောက်ကျန်းမာရေးမှူး	<input type="checkbox"/>	<input type="checkbox"/>	ပန်းရံ	၂၉	<input type="checkbox"/>
အလယ်တန်းပြဆရာ/မ	၂၉	<input type="checkbox"/>	အမျိုးသမီးကျန်းမာရေးဆရာမ	<input type="checkbox"/>	<input type="checkbox"/>	လျှပ်စစ်ကျွမ်းကျင်သမား	<input type="checkbox"/>	<input type="checkbox"/>
ပျဉ်းဆရာ/မ	<input type="checkbox"/>	<input type="checkbox"/>	သားဖွားဆရာမ	<input type="checkbox"/>	၂၉	ရေပိုက်သူ	<input type="checkbox"/>	<input type="checkbox"/>
အခြား	<input type="checkbox"/>	<input type="checkbox"/>	ပြည်သူ့ကျန်းမာရေးလုပ်သား	<input type="checkbox"/>	<input type="checkbox"/>	တော်ပြင်ဆရာ	၂၉	<input type="checkbox"/>
မုတ်ချက်			မုတ်ချက်			မုတ်ချက်		

(ဃ) ကျေးရွာသို့ ရောက်ရှိနိုင်သည့် လမ်းအခြေအနေ / ကျေးရွာတစ်ရွာသည် ၎င်း၏ ကျေးရွာအုပ်စုနှင့် ဆက်သွယ်ထားသော လမ်းအခြေအနေ (အောက်ပါတို့ကို ဝိုင်းပါ)

ကျောက်ကြမ်းလမ်း      ကတ္တရာလမ်း      ကွန်ကရစ်လမ်း      မော်တော်ဆိုင်ကယ်လမ်း  
 ကျောက်ခင်းလမ်း      မြေသားလမ်း      လှသွားလမ်း      အခြား \_\_\_\_\_

(င) ကျေးရွာဖွံ့ဖြိုးမှုစီမံချက်

(၁) လူထုဝဟိုပြုစီမံကိန်းမစတင်မီ ဤကျေးရွာတွင် ကျေးရွာဖွံ့ဖြိုးမှု စီမံချက်ရှိခဲ့ပါသလား? ဝိုင်းပါ  
ရှိပါသည်/မရှိပါ/မသိပါ  
 (၂) ရှိခဲ့ပါလျှင် ဤစီမံချက်ကို မည်သည့် ခုနှစ်တွင်ပြင်ဆင်ခဲ့ပါသနည်း? နှစ်-----/မသိပါ  
 (၃) ဤစီမံချက်ကို မြို့နယ်မှအတည်ပြုခဲ့ပါသလား? ပြုခဲ့ပါသည်/မပြုခဲ့ပါ /မသိပါ

(စ) ခရီးအကွာအဝေး

(၁) ဤကျေးရွာ၏ ဝဟိုမှ ၎င်းကျေးရွာအုပ်စု၏ ဝဟိုအထိ ခရီးမိုင်မည်မျှ ကွာဝေးသနည်း? မိုင်-----/မသိပါ  
 (၂) ဤကျေးရွာမှ ၎င်းကျေးရွာအုပ်စု၏ ဝဟိုအထိ သွားလာရာတွင် ကြာမြင့်သည့် အချိန်

ခြောက်သွေ့ ရာသီတွင် ကြာချိန် ----- နာရီ -----  
 မော်လာဂျီ/မော်တော်ဆိုင်ကယ်/ခြေလျင်/လား/မော်တော်ဘုတ်/  
 အခြား -----  
 မိုးရာသီတွင် ကြာချိန် ----- နာရီ -----  
 မော်လာဂျီ/မော်တော်ဆိုင်ကယ်/ခြေလျင်/လား/မော်တော်ဘုတ်/  
 အခြား -----





(ဆ) ပတ်ဝန်းကျင်ဆိုင်ရာ သဘာဝဘေးအန္တရာယ်

ဤကျေးရွာတွင် ရေကြီးခြင်းကဲ့သို့ သဘာဝဘေးအန္တရာယ်ကျရောက်ဖူးခြင်း ရှိပါသလား။

မရှိပါ  ရှိပါသည် ရှိလျှင်ဖော်ပြပါ -----

(ဇ) ကျေးရွာတွင် ခွဲစဉ်းထားသော အဖွဲ့အစည်းများ

လူထုဝဟ်ပြုစီမံကိန်းမတိုင်မီ ဤကျေးရွာတွင် ကျေးရွာဖွံ့ဖြိုးရေးအတွက် အစိုးရ (သို့) ရွာသားများကိုယ်တိုင် (သို့) စီမံကိန်းတစ်ခုခုမှ ခွဲစဉ်းထားသည် အဖွဲ့အစည်းများရှိပါသလား။

(၁) ----- *မရှိပါ* -----

(၂) -----

(ဈ) အထွေထွေအုပ်ချုပ်ရေး ဦးစီးဌာန (GAD) မှ မှတ်တမ်းတင်ထားခြင်း

ဤကျေးရွာသည် အထွေထွေအုပ်ချုပ်ရေး ဦးစီးဌာန (GAD) မှ မှတ်တမ်းတင်ထားမှု ရှိပါသလား။

မရှိပါ  ရှိပါသည်

ကျေးရွာခေါင်းဆောင်

အမည် *ဦး မင်္ဂလာ*

လက်မှတ် *[Signature]* နေ့စွဲ 28.5.17

လူထုဝဟ်ရေးမှူး

အမည် *[Signature]*

လက်မှတ် *[Signature]* နေ့စွဲ 28.5.17





၆.၂။ ဝယ်ယူရေးအစီအစဉ် ရေးဆွဲခြင်း	၉.၆.၂၀၁၇	၉.၆.၂၀၁၈	၆.၂	၃.၂	၁၂	၁၆	၈၂
၆.၃။ ဘဏ္ဍာရေးကုန်ကျမှု လျာထားအစီအစဉ် ရေးဆွဲခြင်း	၅.၇.၁၇	၅.၇.၁၇	၂၅	၃	၃၄	၁၆	၃၄
၆.၄။ ပြင်/ထိန်းအစီအစဉ် ရေးဆွဲခြင်း	၉.၆.၂၀၁၇	၉.၆.၂၀၁၈	၅၁	၃၁	၈၂	၁၆	၈၂
၇။ စီမံကိန်းလုပ်ငန်းခွဲ တိုးတက်မှု စောင့်ကြည့်အစည်းအဝေး	၁၆.၇.၁၇	၁၆.၇.၁၇	၇	၆	၁၃	၁၆	၁၃
၇.၁။ အစည်းအဝေး ပထမအကြိမ်							
၇.၂။ အစည်းအဝေး ဒုတိယအကြိမ်							
၇.၃။ အစည်းအဝေး တတိယအကြိမ်							
၈။ စီမံကိန်းလုပ်ငန်းခွဲ အပြီးသတ်စစ်ဆေးခြင်းအစည်းအဝေး	၂၁.၇.၁၇	၂၁.၇.၁၇	၆	၆	၁၂	၁၆	၁၂
၉။ လူထုစစ်ဆေးပွဲအစည်းအဝေး	၂၁.၇.၁၇	၂၁.၇.၁၇	၄၀	၃၂	၇၂	၁၆	၇၂





၁၀။ ပုံစံ ၈-၃။ ကျေးရွာဖွံ့ဖြိုးရေး ဦးစားပေးအစီအစဉ်

ပုံစံ - ၈ - ၃ ကျေးရွာဖွံ့ဖြိုးရေး ဦးစားပေးအစီအစဉ် (Form PC 3)

လမ်းညွှန်ရွက် အဆင့်(၃) ကျေးရွာမှန်ချက်အစည်းအဝေး ပြီးဆုံးသောအခါ ကျေးရွာပီမံကိန်း အထောက်အကူပြု ကော်မတီသည် လူထုစည်းရုံးရေးမှူးအကူအညီဖြင့် ဤပုံစံကိုပြည့်စုံအောင် ဖြည့်သွင်းရမည်။

လူထုစည်းရုံးရေးမှူး/ဝန်ထမ်း အမည် ဒေါ်အေးအေး

နေ့စွဲ ၂၇.၃.၂၀၁၇  ကော်ဝန်း(၁)  ကော်ဝန်း(၂)  ကော်ဝန်း(၃)  ကော်ဝန်း(၄)

ပြည်နယ်/တိုင်း မန္တလေး မြို့နယ် မောက်တူ ကျေးရွာအုပ်စု ထင်ရှား ကျေးရွာ ၃၃

က။ အခက်အခဲအတားအဆီးများအားဆွေးနွေးခြင်း - ယခုလက်ရှိအခြေအနေတွင် ဤကျေးရွာဖွံ့ဖြိုးတိုးတက်ရေးအတွက် အဓိက အခက်အခဲအတားအဆီးများသည် ယည်သည်များဖြစ်ပါသည်။ (အမျိုးသား/သမီး အနည်းဆုံးအခက်အခဲ ၅ ခုစီဖော်ပြပါ)

အမျိုးသား အဖွဲ့မှ တင်ပြသောအခက်အခဲအတားအဆီးများ	အမျိုးသမီး အဖွဲ့မှ တင်ပြသောအခက်အခဲအတားအဆီးများ
၁။ သောက်ဆုံးရေချို့မလုံလောက်ခြင်း	၁။ သောက်သုံးရေချို့မလုံလောက်ခြင်း
၂။ စားနပ်ရိက္ခာပေးရန် ခက်ခဲခြင်း	၂။ စားနပ်ရိက္ခာပေးရန် ခက်ခဲခြင်း
၃။ ဆေးဝါး၊ ဆေးကုသရေးအဖွဲ့များ မရှိခြင်း	၃။ ဆေးဝါး၊ ဆေးကုသရေးအဖွဲ့များ မရှိခြင်း
၄။ မြေယာပိုင်ဆိုင်မှု မရှိခြင်း	၄။ မြေယာပိုင်ဆိုင်မှု မရှိခြင်း
၅။ ပြင်ဆင်ရေးလုပ်ငန်း မရှိခြင်း	၅။ ပြင်ဆင်ရေးလုပ်ငန်း မရှိခြင်း
၆။	၆။
၇။	၇။

ခ။ မျှော်မှန်းခြင်း - နောင်လာမည့် ( ၅ )နှစ် အတွင်း ကျေးရွာဖွံ့ဖြိုးရေး မျှော်မှန်းလျာထားချက်များအား တင်ပြပါ။

အမျိုးသားအဖွဲ့မှ တင်ပြသောမျှော်မှန်းချက်များ	အမျိုးသမီးအဖွဲ့မှ တင်ပြသောမျှော်မှန်းချက်များ
၁။ သောက်ဆုံးရေ ဖြည့်ဆည်းပေးရန်	၁။ သောက်ဆုံးရေ ဖြည့်ဆည်းပေးရန်
၂။ စားနပ်ရိက္ခာပေးရန်	၂။ စားနပ်ရိက္ခာပေးရန်
၃။ ဆေးကုသရေးအဖွဲ့များ မရှိခြင်း	၃။ ဆေးကုသရေးအဖွဲ့များ မရှိခြင်း
၄။ မြေယာပိုင်ဆိုင်မှု မရှိခြင်း	၄။ မြေယာပိုင်ဆိုင်မှု မရှိခြင်း
၅။ ပြင်ဆင်ရေးလုပ်ငန်း မရှိခြင်း	၅။ ပြင်ဆင်ရေးလုပ်ငန်း မရှိခြင်း
၆။	၆။
၇။	၇။



က။ လူထုစီမံကိန်း၏ လာမည့် ( ၄ ) နှစ်အတွက် အကျုံးမဝင်သော ဦးစားပေး ဖွံ့ဖြိုးတိုးတက်မှု လုပ်ငန်း အစီအစဉ်များအားဖော်ပြပါ။

အဆင့်	ကျေးရွာအတွက် ဦးစားပေး ဖွံ့ဖြိုးတိုးတက်မှု လုပ်ငန်းစဉ်များ	အဆိုပြုသူ (အမျိုးသားများ/ အမျိုးသမီးများ/အမျိုးသား+ အမျိုးသမီး)	ခန့်မှန်းကုန်ကျ စရိတ်	အကျိုးခံစားခွင့်ရှိသူ ခန့်မှန်းခြေ အရေအတွက်
၁	ဥက္ကဋ္ဌလမ်း၊ များသောအားဖြင့် ထပ်မံခြင်း	ဒါဗျိုလ်သာ၊ + ဒါဗျိုလ်သာမိ	5400000	408
၂	လျှပ်စစ်ဖိတ်ခွင့်ဖောက်ဖျက်ခြင်း	ဒါဗျိုလ်သာ၊ + ဒါဗျိုလ်သာမိ	18000000	408
၃	ခက်ခဲတဲ့ တိုက်ဆောက်လုပ်ခြင်း	ဒါဗျိုလ်သာ၊ + ဒါဗျိုလ်သာမိ	8000000	408
၄	ဆေးဆေးဝါးဆေးကုန်ရုံခြင်း	ဒါဗျိုလ်သာ၊ + ဒါဗျိုလ်သာမိ	15000000	408
၅	အရေစေ့ မျှတညီညွတ်တတ်ခြင်း	ဒါဗျိုလ်သာ၊ + ဒါဗျိုလ်သာမိ	12000000	408
၆				
၇				

ဃ။ လူထုစီမံကိန်း၏ လာမည့် ( ၄ ) နှစ်အတွက် အကျုံးမဝင်သော ဦးစားပေး ဖွံ့ဖြိုးတိုးတက်မှု လုပ်ငန်း အစီအစဉ်များအားဖော်ပြပါ။

အဆင့်	ကျေးရွာအတွက် ဦးစားပေး ဖွံ့ဖြိုး တိုးတက်မှု လုပ်ငန်းစဉ်များ	အဆိုပြုသူ (အမျိုးသားများ/ အမျိုးသမီးများ/အမျိုးသား+ အမျိုးသမီး)	အခန်းကဏ္ဍ
၁			
၂			
၃			
၄			
၅			
၆			

ခေါင်းဆောင်၊ ကျေးရွာစီမံကိန်းအထောက်အကူပြုကော်မီတီမှ အတည်ပြုသည်။

အမည် - ဒေါ်သန်းမြင့် လက်မှတ် - Thin နေ့စွဲ - ၂၀.၃.၂၀၁၇







၁၁။ ပုံစံ ၈-၄။ ကျေးရွာခွဲခြားရေးစီမံကိန်းလုပ်ငန်းခွဲရွေးချယ်ခြင်းပုံစံ

ပုံစံ - ၈ - ၄ ကျေးရွာအုပ်စုစီမံကိန်းလုပ်ငန်းခွဲရွေးချယ်ခြင်းပုံစံ (Form PC 4)

လမ်းညွှန်များ စီမံကိန်းလုပ်ငန်းခွဲရွေးချယ်မှုအစည်းအဝေးပြီးနောက်တွင် ကျေးရွာအုပ်စု CF/TF တို့၏ အကူအညီရယူ၍ ကျေးရွာစီထောက်ကော်မတီမှ လက်မှတ်ရေးထိုးပြီး အဆိုပါပုံစံအား ပြည်ပုံအောင်မြင်သွင်းရမည်။ ဤပုံစံအား ပြည်ပုံစုပြင်သွင်းပြီးပြီးတိုးတက်ရေးစီမံချက်တွင် TPIC သို့ ပေးပို့ရန်အတွက် နောက်ဆက်တွဲအဖြစ် ထားရှိရမည်။ CF မှ ကျေးရွာတစ်ရွာချင်းစီ၏ စီမံကိန်းလုပ်ငန်းခွဲဆိုရာ အချက်အလက်များကို MIS သို့ ထည့်သွင်းရမည်။ (ယခုနစ်စီမံကိန်းလုပ်ငန်းခွဲ မလုပ်ကိုင်သော ကျေးရွာများ မပါဝင်ပါ။)

ကျေးရွာစုစုရွေးချယ်မှု/လုပ်ငန်းခွဲရွေးချယ်မှုအစည်းအဝေးနေ့ရက် ၂၀၂၄ ခု ဇူလိုင်လ ၁၅ ရက်

နေ့စွဲ ၂၀၂၄.၇.၁၅

ပြည်နယ်/တိုင်း မန္တလေး၊ မြို့နယ် ကျေးရွာအုပ်စု

စက်ဝန်းအားအမှတ်ဖြစ်ပေးပါ (V)၊ စက်ဝန်း (၁)၊ စက်ဝန်း (၂)၊ စက်ဝန်း (၃)၊ စက်ဝန်း (၄)

ကျေးရွာအုပ်စု ထပ်ကြာ

ကျေးရွာအုပ်စု	ဆောင်ရွက်မည့် လုပ်ငန်းများ	အတိုင်းအတာ	ခန့်မှန်း တိုက်ရိုက် အကျိုးခံစားခွင့် ရှိသူများ	အဆိုပြုတင်ပြသူ	ခန့်မှန်းကုန်ကျစရိတ်		စုစုပေါင်း
					စီမံကိန်းမှ ထည့်သွင်းမှု	အခြားထည့်သွင်းမှု (ပေါ်ပြပါ) ထည့်သွင်းမှု   အမည်/အဖွဲ့	
မုန်ဆိုင်	ရွာတွင်းလမ်းဖွဲ့ (ကျောက်ချော)	၇၀၀' x ၁၇' x ၄'	၄၀၈	<input type="checkbox"/> ကျား <input type="checkbox"/> မ <input checked="" type="checkbox"/> ကျား + မ	၅၂၀၀၀၀၀	-	-
ရွှေပျံကော	ရွာတွင်းလမ်းဖွဲ့ (ကျောက်ချော)	၆၅၀' x ၁၇' x ၆'	၃၂၇	<input type="checkbox"/> ကျား <input type="checkbox"/> မ <input checked="" type="checkbox"/> ကျား + မ	၅၀၀၀၀၀၀	-	-
သာစည်	ရွာတွင်းလမ်းဖွဲ့ (ကျောက်ချော)	၁၅၀၀' x ၁၇' x ၆'	၇၅၆	<input type="checkbox"/> ကျား <input type="checkbox"/> မ <input checked="" type="checkbox"/> ကျား + မ	၅၂၀၀၀၀၀	-	-
ဘေစာတိုက်	ရွာတွင်းလမ်းဖွဲ့ (ကျောက်ချော)	၅၅၀' x ၁၇' x ၆'	၂၇၁	<input type="checkbox"/> ကျား <input type="checkbox"/> မ <input checked="" type="checkbox"/> ကျား + မ	၅၀၀၀၀၀၀	-	-

ရာထူး ကျေးရွာအုပ်စု စီ/ထောက်ကော်မတီ ဥက္ကဋ္ဌ အမည် လက်မှတ် ရက်စွဲ



ပုံစံ - ၈ - ၄ ကျေးရွာအုပ်စုစီမံကိန်းလုပ်ငန်းခွဲရွေးချယ်ခြင်းပုံစံ (Form PC 4)

လမ်းညွှန်ချက်၊ စီမံကိန်းလုပ်ငန်းခွဲရွေးချယ်မှုအစည်းအဝေးပြီးနောက်တွင် ကျေးရွာအုပ်စု CF/ITF တို့၏ အကူအညီယူ၍ ကျေးရွာစီထောက်ကော်မတီမှ လက်မှတ်ရေးထိုးပြီး အဆိုပါပုံစံအား ပြည့်စုံအောင်ဖြည့်သွင်းရမည်။ ဤပုံစံအား ပြည့်စုံစွာဖြည့်သွင်းပြီးပါက ကျေးရွာအုပ်စုဖွံ့ဖြိုးတိုးတက်ရေးစီမံခန့်ခွဲမှု ဦးစီးဌာနတွင် TPIC သို့ ပေးပို့ရန်အတွက် နောက်ဆက်တွဲအဖြစ် ထားရှိရမည်။ CF မှ ကျေးရွာတစ်ရွာချင်းစီ၏ စီမံကိန်းလုပ်ငန်းခွဲဆိုင်ရာ အချက်အလက်များကို MIS သို့ ထည့်သွင်းရမည်။ (ယခုမှန်စီမံကိန်းလုပ်ငန်းခွဲ မလုပ်ကိုင်သော ကျေးရွာများ မပါဝင်ပါ။)

ကျေးရွာစည်းရုံးရေးမှူး/ဝန်ထမ်းအမည် \_\_\_\_\_

နေ့စွဲ \_\_\_\_\_

ပြည်နယ်/တိုင်း \_\_\_\_\_ ပြို့နယ် \_\_\_\_\_

စက်ဝန်းအားအမှတ်ဖြစ်ပေးပါ။ (✓) ဝက်ဝန်း(၁) ဝက်ဝန်း(၂) ဝက်ဝန်း(၃) ဝက်ဝန်း(၄)

ကျေးရွာအုပ်စု \_\_\_\_\_

ကျေးရွာအမည်	ဆောင်ရွက်မည့် လုပ်ငန်းများ	အတိုင်းအတာ	ခန့်မှန်း တိုက်ရိုက် အကျိုးခံစားခွင့် ရှိသူများ	အဆိုပြုတင်ပြသူ	ခန့်မှန်းကျန်ကျစရိတ်		
					စီမံကိန်းမှ ထည့်သွင်းမှု	ကျေးရွာမှ ထည့်သွင်းမှု	အခြားထည့်သွင်းမှု (ခေါ်ပြုပါ) ထည့်သွင်းခွင့် ၊ အမည်/အဖွဲ့
ကန်စို	ဆေးခန်း(၆)ခန်း၊ ရိုးတည်ဆောက် ၇၆၁ x ၆၆	၇၆၁ x ၆၆	၂၅၆	၀ ကျား ၀ မ ၈ ကျား + ၀	၅၀၀၀၀၀၀	-	-
ထန်တပင်	ပွားတွင်းလမ်းဖွဲ့ ၆၈၆၆ (လွန်ကရင်)	၆၈၆၆ x ၁၅ x ၁၆	၅၂၅	၀ ကျား ၀ မ ၂ ကျား + ၀	၅၀၀၀၀၀၀	-	-
ကြက်ပျဉ်ခင်း	ပွားတွင်းလမ်း ဖွဲ့ ၆၈၆၆ (ကျောက်ချော)	၆၈၆၆ x ၁၆ x ၁၅	၂၀၂	၀ ကျား ၀ မ ၀ ကျား + ၀	၅၀၀၀၀၀၀	-	-
ရွာသစ်	ပွားတွင်းလမ်း ဖွဲ့ ၆၈၆၆ (ကန်စို၊ ကာ၊)	၆၈၆၆ x ၁၅ x ၆	၇၁၇	၀ ကျား ၀ မ ၈ ကျား + ၀	၅၄၀၀၀၀၀	-	-

ရာထူး ကျေးရွာအုပ်စု စီ/ထောက်ကော်မတီ ဥက္ကဋ္ဌ အမည် လက်မှတ် ရက်စွဲ







ပုံစံ - ၈ - ၄ ကျေးရွာအုပ်စုစီမံကိန်းလုပ်ငန်းခွဲရွေးချယ်ခြင်းပုံစံ (Form PC 4)

လမ်းညွှန်ချက်၊ စီမံကိန်းလုပ်ငန်းခွဲရွေးချယ်မှုအစည်းအဝေးပြီးနောက်တွင် ကျေးရွာအုပ်စု CF/TFကို ၏ အကူအညီရယူ၍ ကျေးရွာစီတောက်ကော်မတီမှ လက်မှတ်ရေးထိုးပြီး အဆိုပါပုံစံအား ပြည်ပုံအောင်မြင်သွင်းရမည်။ ဤပုံစံအား ပြည်ပုံစံဖြည့်သွင်းပြီးပါက ကျေးရွာအုပ်စုရှိ ဗြိတိန်တက်ရေးစီမံချက်တွင် TPIC သို့ ပေးပို့ရန်အတွက် နောက်ဆက်တွဲအဖြစ် ထားရှိရမည်။ CF မှ ကျေးရွာထစ်ရွာချင်းစီ၏ စီမံကိန်းလုပ်ငန်းခွဲခိုင်ရာ အချက်အလက်များကို MIS သို့ ထည့်သွင်းရမည်။ (ယခုနစ်စီမံကိန်းလုပ်ငန်းခွဲ မလုပ်ကိုင်သော ကျေးရွာများ မပါဝင်ပါ။)

ကျေးရွာစည်းရုံးရေးမှူး/ဝန်ထမ်းအမည် \_\_\_\_\_

ခန့်အပ် \_\_\_\_\_

ပြည်နယ်/တိုင်း \_\_\_\_\_ ပြနယ် \_\_\_\_\_

စက်ဝန်းအားအမှတ်ဖြစ်ပေးပါ။(✓) □ စက်ဝန်း(၁) □ စက်ဝန်း(၂) □ စက်ဝန်း(၃) □ စက်ဝန်း(၄) □ စက်ဝန်း(၅)

ကျေးရွာအုပ်စု \_\_\_\_\_

ကျေးရွာအမည်	ဆောင်ရွက်မည့် လုပ်ငန်းများ	အတိုင်းအတာ	ခန့်မှန်း တိုက်ရိုက် အကျိုးစီးပွားခွင့် ရှိသူများ	အဆိုပြုတင်ပြသူ	ခန့်မှန်းကုန်ကျစရိတ်			
					စီမံကိန်းမှ ထည့်ဝင်မှု	ကျေးရွာမှ ထည့်ဝင်မှု	အခြားထည့်ဝင်မှု (ဖော်ပြပါ) ထည့်ဝင်ငွေ   အမည်/အဖွဲ့	
ခွင်ချိုပင်	ဣဒု၂၆၊ ၁၁၀၀ ပယ်(၂၆၆၆၆)၊ (ကျေးဘက်ကျေး(၆))	၁၆၆၆' x ၁၅' x ၆	၄၀၇	<input type="checkbox"/> ကျား <input type="checkbox"/> မ <input type="checkbox"/> ကျား+မ	၅၄၀၀၀၀၀			
ထင်္ဂါကာ	ဣဒု၂၆၊ ၁၁၀၀ ပယ်(၂၆၆၆၆)၊ (ကျေးဘက်ကျေး(၆))	၁၆၆၆' x ၁၅' x ၆	၄၄၆	<input type="checkbox"/> ကျား <input type="checkbox"/> မ <input type="checkbox"/> ကျား+မ	၅၅၀၀၀၀၀			
သီးပင်	ဣဒု၂၆၊ ၁၁၀၀ ပယ်(၂၆၆၆၆)၊ (ကျေးဘက်ကျေး(၆))	၁၆၆၆' x ၁၆' x ၆	၁၅၂၆	<input type="checkbox"/> ကျား <input type="checkbox"/> မ <input type="checkbox"/> ကျား+မ	၅၅၀၀၀၀၀			

ရာထူး ကျေးရွာအုပ်စု စီ/ထောက်ကော်မတီ ဥက္ကဋ္ဌ အမည် လက်မှတ် ရက်စွဲ



၁၂။ အစည်းအဝေး မှတ်တမ်းများ



ကျေးရွာအစည်းအဝေးမှတ်တမ်း

အစည်းအဝေးပြုလုပ်သည့်နေရာ		သွင်-ဇီရွာစံ
ကျေးရွာ		ဒါရီ
ကျေးရွာအုပ်စု		ထင်္ဂက
အချိန်		ဒီဂရီ (၂၀၀၇) (၂၂-၀၀) နေ့
အစည်းအဝေးအမည်		ဥပဒေအကြံပေးအဖွဲ့အစည်း
တက်ရောက်သူဦးရေ		ကျား (၄၅)၊ မ (၃၃) စုစုပေါင်း (၇၈)

အစည်းအဝေးတွင်ရွေးနှေးသည့်အကြောင်းအရာ

- ၁။ ..... အ.ခ.ခ. နှင့် ဖွဲ့စည်းခြင်း
- ၂။ ..... P.R.A. Team အား ဥပဒေအဖွဲ့အစည်း ဖွဲ့စည်းခြင်း
- ၃။ ..... ကျေးရွာစံ နှင့် ဇီရွာစံ အဖွဲ့အစည်း ဖွဲ့စည်းခြင်း
- ၅။ ..... အ.ခ.ခ. အဖွဲ့ ဖွဲ့စည်းခြင်း နှင့် အဖွဲ့အစည်း ဖွဲ့စည်းခြင်း
- ၆။ ..... အဖွဲ့အစည်း ဖွဲ့စည်းခြင်း နှင့် အဖွဲ့အစည်း ဖွဲ့စည်းခြင်း
- ၇။ ..... အဖွဲ့အစည်း ဖွဲ့စည်းခြင်း နှင့် အဖွဲ့အစည်း ဖွဲ့စည်းခြင်း
- ၈။ ..... ကျေးရွာစံ နှင့် ဇီရွာစံ အဖွဲ့အစည်း ဖွဲ့စည်းခြင်း
- ၉။ ..... အဖွဲ့အစည်း ဖွဲ့စည်းခြင်း
- ၁၀။ .....



ရွေးချယ်မှုများ (ပြောဆိုခြင်းအကြောင်းအရာကိုတုံ့ဆိုပတ်သက်တင်ရန်)

ဥပဒေအရ အခွင့်အရေးများကို အောက်ဖော်ပြပါအတိုင်း အကျဉ်းချုပ်ဖော်ပြပါမည်။

PR4 ဖွဲ့စည်းမှုများကို အောက်ဖော်ပြပါအတိုင်း ဖွဲ့စည်းပါမည်။  
၄. အောက်ဖော်ပြပါအတိုင်း ဖွဲ့စည်းခြင်း (ပထမဦးဆုံး) အတွက် အကျဉ်းချုပ်  
ဖော်ပြချက်များကို အကျဉ်းချုပ်ဖော်ပြပါမည်။  
၄. အောက်ဖော်ပြပါအတိုင်း ဖွဲ့စည်းခြင်းကို အကျဉ်းချုပ်ဖော်ပြပါမည်။

- ၁. အကျဉ်းချုပ်ဖော်ပြချက်များ (ကျား + မ) ၂၀၇ မ
- ၂. အကျဉ်းချုပ်ဖော်ပြချက်များ (ကျား + မ) ၂၂၄ မ
- ၃. အကျဉ်းချုပ်ဖော်ပြချက်များ (ကျား + မ) ၂၆ မ
- ၄. အကျဉ်းချုပ်ဖော်ပြချက်များ (ကျား + မ) ၂၀ မ
- ၅. အကျဉ်းချုပ်ဖော်ပြချက်များ (မ) ၂၄ မ - ဖွဲ့စည်းပါမည်။

- အောက်ဖော်ပြပါအတိုင်း ဖွဲ့စည်းခြင်းကို အကျဉ်းချုပ်ဖော်ပြပါမည်။  
၁. အကျဉ်းချုပ်ဖော်ပြချက်များကို အကျဉ်းချုပ်ဖော်ပြပါမည်။  
၂. အကျဉ်းချုပ်ဖော်ပြချက်များကို အကျဉ်းချုပ်ဖော်ပြပါမည်။  
၃. အကျဉ်းချုပ်ဖော်ပြချက်များကို အကျဉ်းချုပ်ဖော်ပြပါမည်။  
၄. အကျဉ်းချုပ်ဖော်ပြချက်များကို အကျဉ်းချုပ်ဖော်ပြပါမည်။  
၅. အကျဉ်းချုပ်ဖော်ပြချက်များကို အကျဉ်းချုပ်ဖော်ပြပါမည်။





ဆုံးဖြတ်ချက်များ

၁။ ဝထုစုဖွဲ့စည်းရေးအဖွဲ့ဝင်များကို ရွေးချယ်ရန်

..... ရွေးချယ်ရေးအဖွဲ့ဝင်များနှင့် အဖွဲ့ဝင်များ

၂။ ရွေးချယ်ရေးအဖွဲ့ဝင်များ

..... ရွေးချယ်ရေးအဖွဲ့ဝင်များနှင့် အဖွဲ့ဝင်များ

၃။ အဖွဲ့ဝင်များနှင့် အဖွဲ့ဝင်များ

၄။

၅။

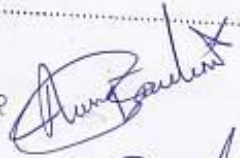
မှတ်တမ်းတင်သူ   
 အမည် Aung Zau Lin  
 ရာထူး Community Facilitator  
 ရက်စွဲ ၂၈. 3. 2017

အတည်ပြုသူ Thin  
 အမည် ဒေါ်သင်ဖြူ  
 ရာထူး စီမံကိန်းဦးစီး  
 ရက်စွဲ ၂၈. 3. 2017



၁၃။ ကဏ္ဍအလိုက် အခက်အခဲမှတ်တမ်း

အုပ်စု - ၈၇၂ ကက ----- ကျေးရွာ - မိုက်ချိုင်း -----

နောက်ဆက်တွဲ(၄) ခြားနားသောအပိုင်းများအတွက် ဦးစားပေးဖွံ့ဖြိုးရေးလုပ်ငန်းစဉ် အနှစ်ချုပ်

မူရင်းသည်အား VPSC တွင်ထားရှိရပါမည့်အခြားဌာနများနှင့် ညှိနှိုင်းရန်အတွက် မိတ္တူအား TPIC သို့ပို့ရပါမည်။ MIS data အနေဖြင့် သွင်းရန် မလိုအပ်ပါ။

အဆင့်	လုပ်ငန်း	မည်သည့်ဦးစားပေးလဲ	ကျေးရွာမှတာဝန်ခံသူ (သို့) အုပ်စု	ပြင်ပမှမည်သူ ထောက်ပံ့ မလဲ	
အခြေခံအဆောက်အအုံ	၀	၄၀၀တွင်း ကမ်း၊ ရွာ၊ မြေအခြေအဆောက်အအုံ ဖြစ်	<input checked="" type="checkbox"/> မ	မိုက်ချိုင်း၊ မဂ်ဇာတိ	မ
	၂	၄၀၀ထက် ကျော် ရွာ၊ တွင်း ချို ဖြစ်	<input checked="" type="checkbox"/> ကျား	"	မ
	၃	၈၀၀ ဖြစ်သည့် ဆောက်လုပ် ဖြစ်	<input checked="" type="checkbox"/> ကျား	"	မ
	၄	ဆေး၊ ပေး၊ ခန်း၊ ဆောက်လုပ် ဖြစ်	<input checked="" type="checkbox"/> ကျား	"	မ
	၅	ရေစိုက်ရေးစနစ် ဖွဲ့စည်း ဖြစ်	<input checked="" type="checkbox"/> ကျား	"	မ
အထက၊ မြေပေး၊ ကျေးဇူးချုပ်	၀		<input type="checkbox"/> မ		
	၂		<input type="checkbox"/> ကျား		
	၃		<input type="checkbox"/> ကျား		
	၄		<input type="checkbox"/> ကျား		
	၅		<input type="checkbox"/> ကျား		
ကျန်းမာရေးနှင့် အာဟာရ	၀		<input type="checkbox"/> မ		
	၂		<input type="checkbox"/> ကျား		
	၃		<input type="checkbox"/> ကျား		
	၄		<input type="checkbox"/> ကျား		
	၅		<input type="checkbox"/> ကျား		
ပညာရေး	၀		<input type="checkbox"/> မ		
	၂		<input type="checkbox"/> ကျား		
	၃		<input type="checkbox"/> ကျား		