



ပြည်ထောင်စုမြန်မာနိုင်ငံတော်အစိုးရ
 စိုက်ပျိုးရေး၊ မွေးမြူရေးနှင့် ဆည်မြောင်းဝန်ကြီးဌာ
 ကျေးလက်ဒေသဖွံ့ဖြိုးတိုးတက်ရေးဦးစီးဌာန

National Community Driven Development Project
 လူထုဖွံ့ဖြိုးမှုစီမံကိန်း၊ လှိုင်းဘွဲ့မြို့နယ်

ကျေးရွာဖွံ့ဖြိုးရေးအစီအစဉ်



ပိန္နဲတောကျေးရွာအုပ်စု
 ငါးရစ်ချောင်းဖျားကျေးရွာ

မာတိကာ

<u>စဉ်</u>	<u>အကြောင်းအရာ</u>	<u>စာမျက်နှာ</u>
၁။	လှိုင်းဘွဲ့မြို့နယ်အခြေပြမြေပုံ	၁
၂။	ကျေးရွာမြေပုံ (တည်နေရာ)	၂
၃။	အုပ်စုတွင်ပါဝင်သော ကျေးရွာများစာရင်း	၃
၄။	ကျေးရွာအခြေခံအချက်အလက်များ (ကျေးရွာသမိုင်းကြောင်း)	၄
၅။	လူထုပူးပေါင်းပါဝင်သော လူမှုဆန်းစစ်ခြင်းနှင့် အကဲဖြတ်ခြင်း လုပ်ငန်းစဉ် (PSA/PRA) အကျဉ်းချုပ်ဇယား	၅
၆။	ကျေးရွာဖွံ့ဖြိုးရေးအစီအစဉ်အတွက်အသုံးပြုခဲ့သော PRA tools တစ်ခုချင်းစီအတွက် သုံးသတ်ချက်များ	
	၁။ ကျေးရွာလူမှုရေးနှင့်အရင်းအမြစ်ပြမြေပုံ (Social Map)	၆-၇
	၂။ ရာသီခွင်ပြပြကွဲဒီဇိုင်း (Seasonal Cleander)	၈-၉
	၃။ ဥစ္စာနေကြွယ်ဝမှုပြဇယား (Wealth Ranking)	၁၀-၁၁
	၄။ ကျား၊မ ပင့်ကူအိမ်သုံးသပ်ခြင်း (Cob Web)	၁၂-၁၃
	၅။ အရင်းအမြစ်အသုံးချမှုပုံစံပြဇယား (Asset Mapping)	၁၄-၁၅
	၆။ အဖွဲ့အစည်းချိတ်ဆက်မှုပြဇယား (Veen Diagram).....	၁၆-၁၈
၇။	ကော်မတီဝင်များရွေးချယ်ခြင်းနှင့် ကျေးရွာဖွံ့ဖြိုးရေးအစီအစဉ် ဆောင်ရွက်မှုမှတ်တမ်း	၁၉
၈။	ကျေးရွာအချက်အလက်များ (PC 1)	၂၀-၂၃
၉။	စီမံကိန်းစက်ဝန်းအချိန်ဇယား (PC 2)	၂၄
၁၀။	ကျေးရွာဖွံ့ဖြိုးရေးဦးစားပေးအစီအစဉ် (PC 3)	၂၅-၂၆
၁၁။	အစည်းဝေးမှတ်တမ်းများ	၂၇-၂၈
၁၂။	ကဏ္ဍအလိုက်ဦးစားပေးဖွံ့ဖြိုးရေးလုပ်ငန်းစဉ်များ	၂၉

၁။ လိုင်းဘွဲ့မြို့နယ်အခြေပြမြေပုံ

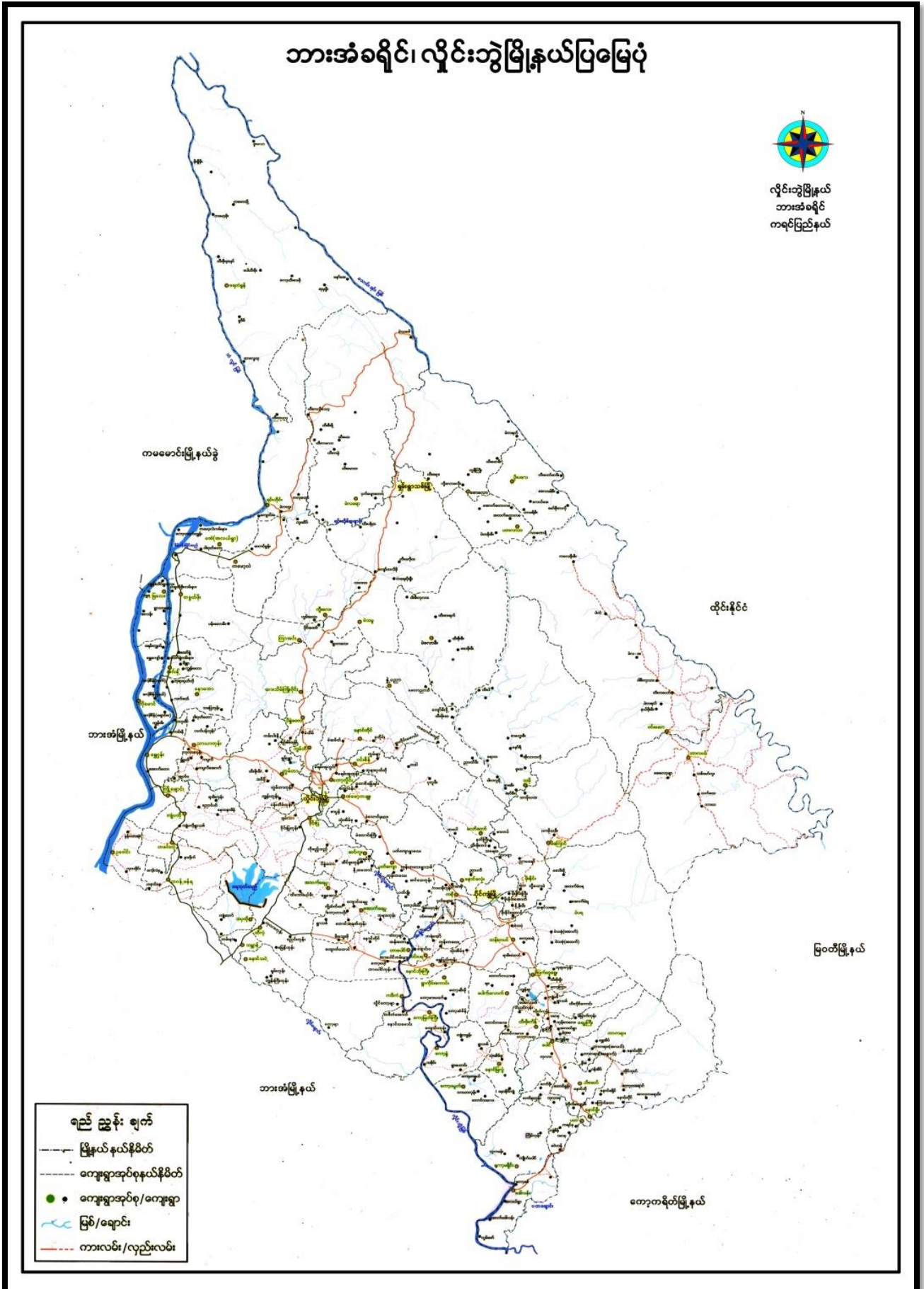

၂။ ကျေးရွာမြေပုံ (တည်နေရာ)

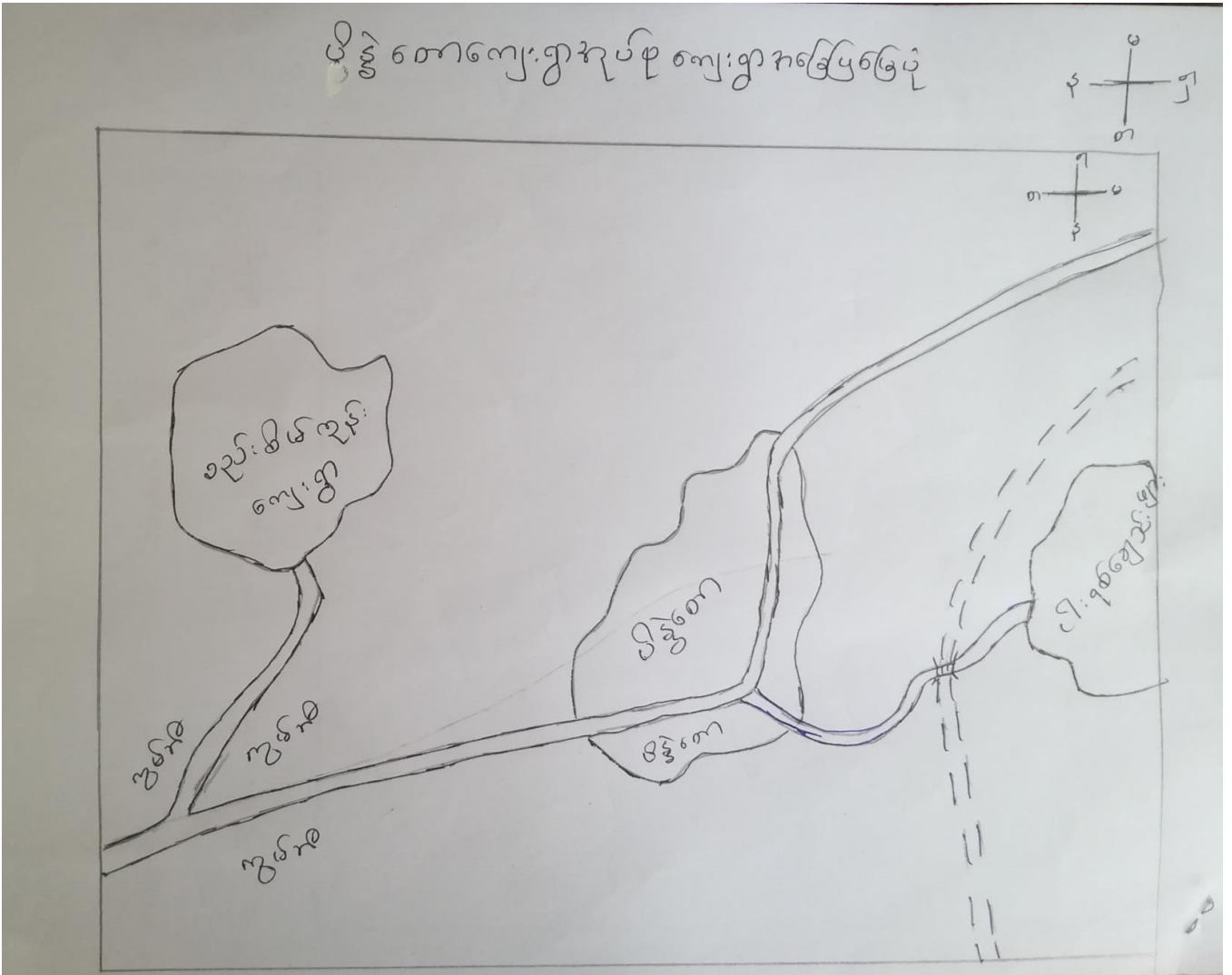

၃။ အုပ်စုတွင်ပါဝင်သော ကျေးရွာများစာရင်း

- ၁။ ပိန္နဲတောကျေးရွာ
- ၂။ စည်းစိမ်ကုန်းကျေးရွာ
- ၃။ ငါးရစ်ချောင်းဖျားကျေးရွာ

ငါးဂုဏ်ကျောင်းများကျေးရွာသမိုင်းကြောင်း

လွန်ခဲ့သော နှစ် ၃၅ နှစ်ကျော် ဤမဏိသော နဂါးတောင်တွင်
 မြို့များ စတင်ခြေစတင်ကြား တွင်နေထိုင်ကြသည်။ ထိုနောက်
 နှစ် ၂၃ နှစ် အတွင်း မြို့များ စုဝေးနေထိုင်လာကြသည်။
 အနှစ် ၂၀ ဖြိုးနောက် ဤဖြစ်ထွန်းလာပြီး ဤသို့ရွာသားများစုဝေး
 လာကြကာ အိမ်ဆောက်လုပ်လာကြသည်။ ထိုနောက် မြို့များလာကာ
 အိမ်ခြေများလာသည်။ အိမ်ကောင်းရာကောင်းများ ဆောက်လုပ်လာ
 ကြသည်။ ၂၀၁၃ ခုနှစ်ကျော်သောအခါ စာရားဝင်ဖြစ်လာသည်။ ဖြိုး အိမ်ခြေ
 ၁၀၀၀ များ ဤသည်။ ယခုအခါ ငါးဂုဏ်ကျောင်းများ ပညာပြည့်စုံရေး
 ပေါက်သည်မှာ (၅၀) နှစ် ဤဖြစ်သည်။

၅။ လူထုပူးပေါင်းပါဝင်သော လူမှုဆန်းစစ်ခြင်းနှင့် အကဲဖြတ်ခြင်းလုပ်ငန်းစဉ် အကျဉ်းချုပ်ဇယား

ကျေးရွာ - ငါးရစ်ကျောင်းယျာ၊

ကျေးရွာအုပ်စု - ယိဒွဲစော

ရက်စွဲ - 4.6.2019

စဉ်	ဆွေးနွေးခွဲ စာ ရက်စွဲ	အကြောင်းအရာများ	ဆွေးနွေးဆောင်ရွက် ခဲ့သောသူများအဖွဲ့		ပါဝင် ခဲ့သူ အရေ အတွက်
			ဣာ	ဓ	
၁	4.6.19	ပျူဒုက္ခရင်အဖြစ်ဖြင့် ပုံနှိပ်ဆန်းစစ်ချက်များ	8	17	25
၂	4.6.19	ဥစ္စာခန့်ကြွယ်ဝမှုအစဉ် သတ်မှတ်ခြင်းနှင့်ဆန်းစစ် ချက်များ	7	20	27
၃	4.6.19	ကျေးရွာရှိအရင်းအမြစ်နှင့်ပိုင် ဆိုင်မှုများအားသုံးစွဲမှုနှင့်စီမံ ခန့်ခွဲမှုအပေါ်သုံးသပ်ခြင်းနှင့် ဆန်းစစ်ချက်များ	7	17	24
၄	4.6.19	ဈာန်ခွဲဖြတ်မှုနှင့်ဆန်း စစ်ချက်များ	8	20	28
၅	4.6.19	ပင့်လူအိမ်သုံးသပ်ခြင်းနှင့် ဆန်းစစ်ချက်များ	7	20	27
၆	4.6.19	ဖင်းပုံစံ(ကျေးရွာတွင်း၊ အပြင်ပင်) အဖွဲ့အစည်းများချိတ်ဆက် မှု(ပုံစံ)ဆန်းစစ်ချက်များ	8	17	25

၆။ ကျေးရွာဖွံ့ဖြိုးရေးအစီအစဉ်အတွက်အသုံးပြုခဲ့သော PRA tools
တစ်ခုချင်းစီအတွက် သုံးသတ်ချက်များ

၁။ ကျေးရွာလူမှုရေးနှင့်အရင်းအမြစ်ပြမြေပုံ(Social Map)



ပျဉ်းမားကရင်: ဖြစ်ပြန်ပြန်

ဆွေးနွေးသုံးသပ်ချက်

ငါးရစ်ချောင်း မှား

၄.၆.၂၀၁၉

ကျေးဇူးတင် နယ်သာစိုက်ပျိုးရေး ကို အဓိက မူပိုင်ခွင့်
ကြသည်။ ကရင်ပျိုးစိုင်းစိုင်းသားများ ဖြစ်ကြသည်။ ကျေးဇူးတင်
တောတောင် ရေဖြေ ဒေသပေါ်လှိုက်၍ ရေထိုင်ဖွဲ့ နှစ်ပိုင်း ခွဲခြား
ထားသည်။ ဗုဒ္ဓဘာသာ ကိုကိုးကွယ်ကြသည်။ အချို့ မှာ ထိုင်းနိုင်ငံ
သို့ သွားရောက် အမှုပျက်စီးကြသည်။ ကျေးဇူးတင် ချာသူ
ချာသား မှား သည် မြို့ နှင့် အပူပေးစေး သောကြောင့် အသိပညာ
ဗဟုသုတ နည်းပါးကြသည်။

၂။ ရာသီခွင်ပြုပြင်မှု (Seasonal Cleander)

ရာသီခွင်ပြုပြင်မှု

ကျေးဇူးတင်စရာ - မိန့်တော်
ကျေးဇူး - ငါးစုတ်ကျောင်းများ

မြို့နယ် - ပျဉ်းမနား
ရက်စွဲ - 4.6.2019

အခြေအနေအရာ	မိုး	အပူ	အခူ	အေး	အပူ	အခူ	အေး	အပူ	အခူ	အေး	အပူ	အခူ
ရာသီခွင်												
ပွဲတော်များ		-	-			-			-			
မိုးရေအရေ	-									-	-	-
အပူအခူ	-				-	-	-	-	-	-	-	-
အခြေအနေအရာ												
ရေအရေ												
ဝင်ငွေ/ထွက်ငွေ	¢ ¢¢¢	¢¢ ¢¢	¢¢ ¢¢	¢¢ ¢¢	¢¢¢ ¢	¢ ¢¢	¢¢¢ ¢	¢¢ ¢	¢¢ ¢¢	¢ ¢¢¢	¢ ¢¢¢	¢ ¢¢¢

ဝင်ငွေ/ထွက်ငွေ - ကျား () + မ ()

ရာသီ ခွင်ပြပြ ကွန်ဒို

ဆွေးနွေး သုံးသပ်ချက်

ငါးရစ်ရှောင်ဖွား

၂.၆.၂၀၁၄

ငါ့ရစ်ရှောင်ဖွားကျေးဇူးတင် ရာသီခွင်ပြပြကွန်ဒိုဆွေး

နွေးရာဇ် ရာသီခွင်ပြပြကွန်ဒိုဆွေးနွေးနွေး၊ ကျန်းမာရေး၊ စင်စေ့ငါ့ပြု

အားလပ်ချိန် နှင့် ရေချိုးမှုကို ဆွေးနွေးခဲ့ကြသည်။

ကျေးဇူးတင်ရာသီ အလုပ် ပြုစေရန်အား ကျင်းပကြသည်။

စီးပွားရေး အနေဖြင့် ဝယ်ယူစိုက်ပျိုးရေးကို အဓိကမူပိုင်

ကြသည်။ စပါးစိုက်ပျိုးချိန် နှင့် ကောက်ခံချိန်တို့တွင် အားလပ်

ချိန် နှင့် ပါး သည်။

၃။ ဥစ္စာနေကြွယ်ဝမှုပြဇယား (Wealth Ranking)

ဥစ္စာနေကြွယ်ဝမှုပြဇယား
(ဒို့စပါး နှစ်စက်ရင်း)

ပျင်း: ၁၅၆၉.၃၀

ငါး: ၇၆၅၅၀၀ ယော့

စဉ်	ဒုတိယ	အကြောင်းအရာ	အိမ်ထောင်စု အရေအတွက်	ရာခိုင်နှုန်း %
၁။	အလယ်အပတ် ဒုတိယ	ဆိုင်ကယ်၊ တော်လာဂျီ၊ ဝယ်လျာဇာ၊ ပျဉ်ဆောင် အိမ်၊ သွပ်မို၊	၃၀	၃၅%
၂	မပြေလည်သော ဒုတိယ	မက်မိုးတဲ အိမ်၊ လ RC အိမ်-၂၀၊ နေ့စား အပျပ်ပျပ်	၅၈	၆၅%
		စုစုပေါင်း	၈၈	၁၀၀%

ဥစ္စာဓနကြွယ်ဝ မှု စယာ၊

ဆွေးနွေး သုံးသပ်ချက်

ငါးရစ်ချောင်းဖျား

၄.၆.၂၀၁၇

ကျေးဇူးတင် အလယ်အလတ်အုပ်စု နှင့် မပြေ

မပြေသော အုပ်စု ပူး၍ အုပ်စု (၂)ခုရှိသည်။ အလယ်အလတ်

အုပ်စုတွင် ဆိုင်ကယ်၊ ထောင်စာ၊ လယ်၊ ငှက်၊ ပျဉ်ထောင် အိမ်၊

သွပ်ဖျံ၊ ပူး၍ သစ်မွတ်ကြွေး၊ အိမ်ထောင်စု၏ (၃၄%) ရှိသည်။

မပြေမပြေသော အုပ်စုတွင် မက်ဖျံ၊ စားအိမ်၊ နေ့စား၊ အပူပေးပုံ

ကြွေး၊ N.R.C (အိမ်-၂၀) တွင်နေကြပြီး အိမ်ထောင်စု၏

(၆၆%) ရှိသည်။

၄။ ကျားမ ပင့်ကူအိမ်သုံးသင်ခြင်း (Cob Web)

မင်းကူ အိမ်ပြုကဏ္ဍ

၄.၆.၂၀၁၄

ဦးရှစ်ချောင်းဖျား

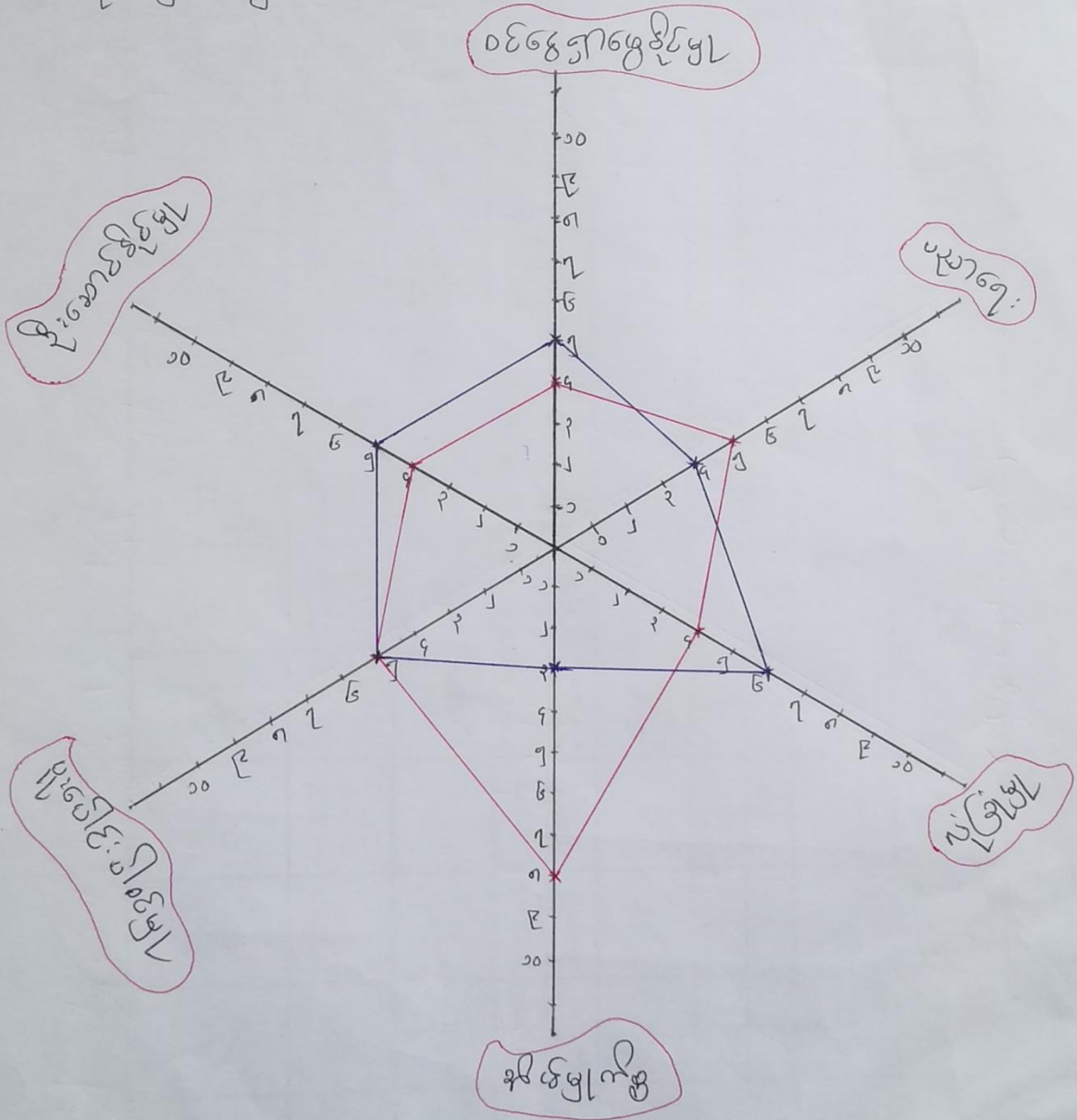

ပတ်ကူဒါမ်ပြဿနာ

ဆွေးနွေးသုံးသပ်ချက်

၂.၆.၂၀၁၇

ငါးရစ်ကျောင်းများ

ငါးရစ်ကျောင်းများကျေးရွာတွင် ပတ်ကူဒါမ်ဗေဒများကို

ဆွေးနွေးရာတွင် အမျိုးသားနှင့် အမျိုးသမီးတို့သည် ဆုံးဖြတ်ချက်ချ

နိုင်မှုတွင် စာနစ်တူပင်ဖြစ်သည်။ ပညာရေး၊ အိမ်ခြံမြေနှင့်

မူပိုင်ပိုင်ပိုင်မှုတွင် အမျိုးသမီးများ ရာခိုင်နှုန်းများပြားစွာ ပါဝင်နေရာမှ

နိုင်မှုနှင့် ဦးဆောင်နိုင်မှုတွင် အမျိုးသားများ ရာခိုင်နှုန်း

များသည်။

အရှင်၊ အမြတ် သုံးစွဲခြင်း၊ ထိန်းချုပ်မှုပြုစေသော

၂ . ၆ . ၂၀၁၇

ငါးရစ် ရောင်းဖျား

ငါးရစ် ရောင်းဖျား ဈေးကွက်တွင် နန်း၊ စားစား၊ ရေတွင်
ပယ်၊ ဆိုင်ကယ် စသည်တို့ကို အဖျိုးသား နှင့် အဖျိုးသွီးဖျား
သုံးစွဲကြပြီး ထိန်းချုပ်ကြသည်။

အပ်ချုပ်ဖက် နှင့် နက်ပျပ်ရက်ကန်းတို့ကို အဖျိုးသွီး
ဖျား သုံးစွဲ ကြပြီး ထိန်းချုပ်ကြသည်။ နယ်ထွက်စက်နှင့်
ထော်လာဂျီ စသည်တို့ကို အဖျိုးသား ဖျားသုံးစွဲကြပြီး
ထိန်းချုပ်ကြသည်။

၆။ အဖွဲ့အစည်းချိတ်ဆက်မှုပြဇယား (Veen Diagram)

အဖွဲ့၊ အစည်း၊ ချိတ်ဆက်မှုပြဇယား

ဦးရစ်အစည်းများ

4.6.2019

ကျေးဇူးတင်ဦးရစ်အဖွဲ့၊ အစည်းများ	ကျေးဇူးပြုပံ့ပိုးအဖွဲ့၊ အစည်းများ
<ul style="list-style-type: none"> - ဂေါ်ပက အဖွဲ့ (၇၀၀၀၀၀၀၀) - ကျောင်းကော်မတီ - မူလအဖွဲ့၊ အဖွဲ့အစည်း 	<ul style="list-style-type: none"> - L.W.F (ယူဘာလန်) - N.R.C - ကျေးပက်ဒေသ - Save the Children - နယ်လှည့်ကျေးဇူးဆိုင် - C.D.D (မူလအဖွဲ့အစည်း)

နဖွဲ့၊ အခင်း: ချိတ်ဆက်ပြုစုထား

ဆွေးနွေးသုံးသပ်ချက်

ငါးဂုဏ်ကျောင်းများ

4.6.2019

ကျေးဇူးတင် ကိုယ်ဝန် နဖွဲ့၊ ကျောင်း: ကော်စစ်နဖွဲ့ စသည်၊
 နဖွဲ့၊ များ: ဤသည်ကို N.R.C ၊ ကျေးလက်ဒေသဖွံ့ဖြိုးရေး၊ Save the
 Children စသည်ကို သိရှိ ဤသည်ကို ကျေးဇူးတင် နဖွဲ့၊ အခင်း: များ၊
 ကျေးဇူး လူထုနှင့် အချိတ်ဆက် အားကောင်းလှသည်ကို ကျေးဇူးပြုပေး နဖွဲ့၊ များ
 များ နယ်လှည့် ကျေးဇူး: အိတ်အဖွဲ့၊ ကိုသည် ကျေးဇူးနှင့် ချိတ်ဆက်ပြု
 အားကောင်းသည်ကို N.R.C နှင့် L.W.F ကို နှင့် ချိတ်ဆက်ပြု
 အား နှင့် သည်ကို

၇။ ကော်မတီဝင်များရွေးချယ်ခြင်းနှင့် ကျေးရွာဖွံ့ဖြိုးရေးအစီအစဉ် ဆောင်ရွက်မှုမှတ်တမ်း



၈။ ကျေးရွာအချက်အလက်များ(PC 1)

ပုံစံ - ၈ - ၁ ကျေးရွာအခြေခံအချက်အလက်များ (Form PC 1)

လမ်းညွှန်ချက်၊ ကျေးရွာတစ်ရွာသို့ ပထမဆုံးမိတ်ဆက်ခရီးသွားရောက်သောအခါ လူထုစည်းရုံးရေးမှူးသည် ကျေးရွာခေါင်းဆောင်များအားကျေးရွာအချက်အလက်များကိုပေတ္တာရပ်ခံ၍တောင်းခံရသည်။ ဤအချက်အလက်များကိုစီမံကိန်းမိတ်ဆက်အစည်းဝေးမတိုင်မီတောင်းခံရမည်။ စီမံကိန်းမိတ်ဆက်အစည်းဝေးတွင် လူထုစည်းရုံးရေးမှူးသည် ဤအချက်အလက်များအား စစ်ဆေးပြီး မှန်ကန်အောင်ပြုလုပ်ရမည်။ ပြီးနောက်တွင် လူထုစည်းရုံးရေးမှူးမှ သတင်းအချက်အလက်ထံသို့ Tablets မှ တဆင့် ဖြည့်သွင်းရမည်။

ကျေးရွာခေါင်းဆောင် အမည် ဦးကိုနီ	ကျေးရွာခေါင်းဆောင်၏ ဖုန်းနံပါတ် ၀၅-၇၇၅၇၂၆၀၈၆	လူထုစည်းရုံးရေးမှူး၏အမည် နာနာ
ပြည်နယ်တိုင်းဒေသကြီး ကရင်	မြို့နယ် မြို့နယ်	ကျေးရွာအုပ်စု မြို့နယ်
		ကျေးရွာ မြို့နယ်

က၊ လူဦးရေ

လူမျိုးစု	အိမ်ထောင်စုအရေအတွက်	ကိုးကွယ်သည့်ဘာသာ	အိမ်ထောင်စုအရေအတွက်
လူမျိုးစု (၁) ကရင်	၈၉	ဘာသာ(၁) ဗုဒ္ဓ	၈၉
လူမျိုးစု (၂) -----		ဘာသာ(၂) -----	
လူမျိုးစု (၃) -----		ဘာသာ(၃) -----	
လူမျိုးစုရော -----		ဘာသာရော -----	
အခြား			
အရေအတွက်			
မသန်စွမ်းသူများ	၄		
သက်ကြီးရွယ်အိုများ (၆၅ နှစ် နှင့် အထက်)	၉၀		
စစ်ဘေးရှောင်	၂၀		

	အမျိုးသား(အရေအတွက်)	အမျိုးသမီး(အရေအတွက်)	စုစုပေါင်းအရေအတွက်
လူဦးရေ	၃၀၀	၂၈၃	၅၈၃
လူမျိုးစု (၁)-----			
လူမျိုးစု (၂)-----			
လူမျိုးစု (၃)-----			
အခြား			
အိမ်ထောင်ဦးစီး	၃၈	၁၁	၄၉

(ခ)အခြေခံအဆောက်အအုံ အသုံးအဆောင်များ

ဗာသင်ကျောင်း	အမှတ် ခြံမိ	ကျန်းမာရေး	အမှတ် ခံမိ	ဘာသာရေးအဆောက် အအုံများ	အမှတ် ခြံမိ
အထက်တန်းကျောင်း	<input type="checkbox"/>	ဆေးရုံ	<input type="checkbox"/>	ဇေတီ	<input checked="" type="checkbox"/>
အလယ်တန်းကျောင်း	<input type="checkbox"/>	ကျန်းမာရေးဌာန	<input type="checkbox"/>	ဘုန်းကြီးကျောင်း	<input checked="" type="checkbox"/>
မူလတန်းကျောင်း	<input checked="" type="checkbox"/>	ကျန်းမာရေးဌာနခွဲ	<input type="checkbox"/>	ဟိန္ဒူဘုရားကျောင်း	<input type="checkbox"/>
မူကြိုကျောင်း	<input type="checkbox"/>	ဆေးပေးခန်း	<input type="checkbox"/>	ရေခဲယာန်ကျောင်း	<input type="checkbox"/>
အခြား	<input type="checkbox"/>	အခြား	<input type="checkbox"/>	ဝင်္ဂ	<input type="checkbox"/>
				အခြား	<input type="checkbox"/>
မှတ်ချက်		မှတ်ချက်		မှတ်ချက်	

(ဂ) ကျွမ်းကျင်သူများမှတ်တမ်း (ကျေးရွာတွင်နေထိုင်သော သို့မဟုတ် တခြားရွာမှလာရောက်သောကျွမ်းကျင်သူများ)

(၁) စာသင်ကျောင်း			(၂) ကျန်းမာရေး			(၃) လက်မှုပညာရှင်		
	ရွာတွင်နေထိုင်သူ	အခြားရွာမှလာသူ		ရွာတွင်နေထိုင်သူ	အခြားရွာမှလာသူ		ရွာတွင်နေထိုင်သူ	အခြားမှလာသူ
မူလတန်းပြဆရာ/မ	<input type="checkbox"/>	<input checked="" type="checkbox"/>	ဆရာဝန်	<input type="checkbox"/>	<input type="checkbox"/>	လက်သမား	<input checked="" type="checkbox"/>	<input checked="" type="checkbox"/>
အထက်တန်းပြဆရာ/မ	<input type="checkbox"/>	<input type="checkbox"/>	လက်ထောက်ကျန်းမာရေးမှူး	<input type="checkbox"/>	<input type="checkbox"/>	ပန်းရုံ	<input checked="" type="checkbox"/>	<input checked="" type="checkbox"/>
မူလတန်းပြဆရာ/မ	<input type="checkbox"/>	<input type="checkbox"/>	အမျိုးသမီးကျန်းမာရေးဆရာမ	<input type="checkbox"/>	<input type="checkbox"/>	လျှပ်စစ်ကျွမ်းကျင်ပီးသမား	<input type="checkbox"/>	<input type="checkbox"/>
မူကြိုဆရာ/မ	<input type="checkbox"/>	<input type="checkbox"/>	သားဖွားဆရာမ	<input type="checkbox"/>	<input type="checkbox"/>	ရေပိုက်သွယ်သူ	<input type="checkbox"/>	<input type="checkbox"/>
အခြား	<input type="checkbox"/>	<input type="checkbox"/>	ပြည်သူ့ကျန်းမာရေးလုပ်သား	<input type="checkbox"/>	<input type="checkbox"/>	စက်ပြင်ဆရာ	<input checked="" type="checkbox"/>	<input checked="" type="checkbox"/>
မှတ်ချက်			မှတ်ချက်			မှတ်ချက်		

(ဃ) ကျေးရွာသို့ ရောက်ရှိနိုင်သည့်လမ်းအခြေအနေ / ကျေးရွာတစ်ရွာသည် ၎င်း၏ကျေးရွာအုပ်စုနှင့် ဆက်သွယ်ထားသောလမ်းအခြေအနေ (အောက်ပါတို့ကိုစိုင်းပါ)

ကျောက်ကြမ်းလမ်း ကတ္တရာလမ်း ကွန်ကရစ်လမ်း မော်တော်ဆိုင်ကယ်လမ်း
 ကျောက်စင်းလမ်း မြေသွားလမ်း လူသွားလမ်း အခြား _____

(င) ကျေးရွာဖွံ့ဖြိုးမှုစီမံချက်

ပိုင်းပါ

(၁) လူထုတို့ပြုစီမံကိန်းမတင်မီ ဤကျေးရွာတွင်ကျေးရွာဖွံ့ဖြိုးမှု ရှိပါသည် / မရှိပါ / မသိပါ

စီမံချက်ရှိခဲ့ပါသလား?

(၂) ရှိခဲ့ပါလျှင် ဤစီမံချက်ကို မည်သည့် ခုနှစ်တွင်ပြင်ဆင်ခဲ့ပါသနည်း? နှစ်----- / မသိပါ

(၃) ဤစီမံချက်ကို မြို့နယ်မှအတည်ပြုခဲ့ပါသလား? ပြုခဲ့ပါသည် / မပြုခဲ့ပါ / မသိပါ

(၁) ခရီးအကွာအဝေး

(၁) ဤကျေးရွာ၏ပတ်ပတ်ပတ်ကျေးရွာအုပ်စု၏ပတ်ပတ်အထိခရီးပိုမိုမည်မျှကွာဝေးသနည်း? မိုင်-----/မသိပါ

(၂) ဤကျေးရွာမှ ၎င်းကျေးရွာအုပ်စုပတ်ပတ်အထိသွားလာရာတွင်ကြာမြင့်သည့်အချိန်။

ခြောက်သွေ့ရာသီတွင်ကြာချိန်-----ထော်လာရီ/မော်တော်ဆိုင်ကယ်/ခြေလျင်/လာ/မော်တော်ဘုတ်/
အခြား-----

မိုးရာသီတွင်ကြာချိန်-----ထော်လာရီ/မော်တော်ဆိုင်ကယ်/ခြေလျင်/လာ/မော်တော်ဘုတ်/
အခြား-----

(ဆ) ပတ်ဝန်းကျင်ဆိုင်ရာသဘာဝဘေးအန္တရာယ်

ဤကျေးရွာတွင်ကြီးကြီးကြီးကြီးသဘာဝဘေးအန္တရာယ်ကျရောက်ဖူးခြင်း ရှိပါသလား။

ဖြစ်ပါသည် ရှိပါသည် ရှိလျှင်ဖော်ပြပါ-----

(ဇ) ကျေးရွာတွင် ဖွဲ့စည်းထားသော အဖွဲ့အစည်းများ

လူထုပတ်ပတ်ပြုစီမံကိန်းမတိုင်မီ ဤကျေးရွာတွင် ကျေးရွာဖွံ့ဖြိုးရေးအဖွဲ့အစည်း အစိုးရ(သို့)ရွာသားများကိုယ်တိုင်(သို့) စီမံကိန်းတစ်ခုခုမှ ဖွဲ့စည်းထားသည့် အဖွဲ့အစည်းများရှိပါသလား။

(၁) -----

(၂) -----

(ဈ) အထွေထွေအုပ်ချုပ်ရေး ဦးစီးဌာန (GAD) မှ မှတ်တမ်းတင်ထားခြင်း

ဤကျေးရွာသည် အထွေထွေအုပ်ချုပ်ရေး ဦးစီးဌာန (GAD) မှ မှတ်တမ်းတင်ထားမှု ရှိပါသလား။

မရှိပါ ရှိပါသည်

ကျေးရွာခေါင်းဆောင်

အမည် ဦး ကိုဦး

လက်မှတ် ကို ဇူ ၄.၆.၁၉

လူထုစည်းရုံးရေးမှူး

အမည် ဦး သိန်းဦး

လက်မှတ် ဦး ၄.၆.၁၉

၉။ စီမံကိန်းစက်ဝန်းအချိန်ဇယား(PC 2)

ပုံစံ - ၉-၂ - စီမံကိန်းစက်ဝန်းအချိန်ဇယား (PC 2)

လမ်းညွှန်ချက်၊ သက်ဆိုင်ရာလူထုစည်းရုံးရေးမှူး/လက်ထောက်နည်းပညာမှူးများမှ စီမံကိန်းစက်ဝန်းအဆင့်တစ်ခုစီပြီးစီးတိုင်းကျေးရွာနှင့် ကျေးရွာအုပ်စုအတွက်ဤပုံစံကိုပြည့်ဆွင်းရမည်။

စည်းရုံးရေးမှူး/လက်ထောက်နည်းပညာရေးမှူးဝန်ထမ်း အမည် - **ဒန်း၊ သိန်းမိုး**

နေ့စွဲ **4.6.2019** စက်ဝန်းအားအမှတ်ခြိပ်ပါ စက်ဝန်း(၁) စက်ဝန်း(၂) စက်ဝန်း(၃)
 စက်ဝန်း (၄)

ပြည်နယ်/တိုင်း **မာ့** မြို့နယ် **နှိုင်းဘွဲ့** ကျေးရွာအုပ်စု **ပိန္နဲတော** ကျေးရွာ **ငါးဂစ်ကျောင်း ယျာ**

စီမံကိန်းဆောင်ရွက်မှုအဆင့်များ	နေ့စွဲ		အစည်းအဝေးတွင်တက်ရောက်သူအရေအတွက်					
	စတင်သည့်နေ့	ပြီးဆုံးသည့်နေ့	အမျိုးသားအရေအတွက်	အမျိုးသမီးအရေအတွက်	အိမ်ထောင်စုအရေအတွက်	လူမျိုးစုတက်ရောက်သူအရေအတွက်နှင့်လူမျိုးစုအမည်	အိမ်ထောင်စုပေါင်း	အိမ်ထောင်စု %
၁။ ကျေးရွာစီမံကိန်း မိတ်ဆက်အစည်းအဝေး	4.6.19	4.6.19	75	37	88	52 မာ့	88	59%
၂။ ကျေးရွာဖွံ့ဖြိုးရေး စီမံချက်ရေးဆွဲခြင်းအစည်းအဝေး	4.6.19	4.6.19	75	37	88	52 မာ့	88	59%
၃။ ကျေးရွာအုပ်စုလုပ်ငန်းဆုံးဖြတ်ချက်ချသည့်အစည်းအဝေး								
၄။ မြို့နယ်အဆင့်စီမံကိန်းရေးဆွဲရေးနှင့်အကောင်အထည်ဖော်ရေးကော်မတီ၏			မလို	မလို	မလို	မလို		

၁၀။ ကျေးရွာဖွံ့ဖြိုးရေးဦးစားပေးအစီအစဉ် (PC 3)

ပုံစံ - ၈-၃ ကျေးရွာဖွံ့ဖြိုးရေး ဦးစားပေးအစီအစဉ် (Form PC 3)

လယ်ယာနှင့်သူကမ်း အဆင့်(၃)ကျေးရွာဖွံ့ဖြိုးရေးမှန်ချက်အစည်းအဝေးပြီးဆုံးသောအခါ ကျေးရွာစီမံကိန်း အထောက်အကူပြု ကော်မတီသည် လူထုစည်းရုံးရေးမှူးအကူအညီဖြင့် ဤပုံစံကိုပြည့်စုံအောင် ဖြည့်သွင်းရမည်။

လူထုစည်းရုံးရေးမှူး/ဝန်ထမ်း အမည်	နန်း သန့်ဦး		
နေ့စွဲ	၄.၆.၂၀၂၄	စက်ဝန်းအား အမှတ်ခြစ်ပါ (V) <input type="checkbox"/> စက်ဝန်း(၁)	
		<input checked="" type="checkbox"/> စက်ဝန်း(၂) <input type="checkbox"/> စက်ဝန်း(၃) <input type="checkbox"/> စက်ဝန်း(၄)	
ပြည်နယ်/ခရိုင်	ကရင်	မြို့နယ်	ကျေးရွာအုပ်စု
		ပုဒဲးတော	ကျေးရွာ
			၂၂.၇၆၁၅၅၅၅

က။ အခက်အခဲအတားအဆီးများအားဆွေးနွေးခြင်း - ယခုလက်ရှိအခြေအနေတွင်ဤကျေးရွာဖွံ့ဖြိုးတိုးတက်ရေးအတွက် အခက်အခဲအတားအဆီးများသည် မည်သည့်များဖြစ်ပါသနည်း။ (အမျိုးသား/သမီး အနည်းဆုံးအခက်အခဲ ၅ ခုစီဖော်ပြပါ)

အုပ်စုဖွဲ့ဆွေးနွေးမှုများမှ တင်ပြသောအခက်အခဲအတားအဆီးများ	
၁။ ရွာချင်း ဆက်စာထား များ ကျင်းသောကြောင့် အရေးပေး နေခြင်းနှင့် နေရာမရခြင်း	<input type="checkbox"/> ကျား <input type="checkbox"/> မကျား + မ
၂။ စာသင်ကျောင်း တွင်ကျောင်းသား ဦးရေများစွာ ကြောင့် အသစ်ဆောက်လုပ်ပေးရမည်။	<input type="checkbox"/> ကျား <input type="checkbox"/> မကျား + မ
၃။ ရွာချင်း ဆက်စာထား မကောင်းသောကြောင့် (မီးရှောက်) ကျောင်းသား/သူများအား မကျေနပ်ခြင်း	<input type="checkbox"/> ကျား <input type="checkbox"/> မကျား + မ
၄။ မီးရှောက်သောကြောင့် ဥပဒေရေးရာများ မရခြင်း	<input type="checkbox"/> ကျား <input type="checkbox"/> မကျား + မ
၅။ ရေရရှိမှု မရှိခြင်း၊ ရေဓာတ် မရှိခြင်း	<input type="checkbox"/> ကျား <input type="checkbox"/> မကျား + မ

ခ။ မျှော်မှန်းခြင်း- နောင်လာမည့် (၅) နှစ် အတွင်း ကျေးရွာဖွံ့ဖြိုးရေး မျှော်မှန်းချက်များအား တင်ပြပါ။

အုပ်စုဖွဲ့ဆွေးနွေးမှုများမှ တင်ပြသောအခက်အခဲအတားအဆီးများ	
၁။ ကောင်စီရွာချင်း စာတား ဂျာနယ်များ	<input type="checkbox"/> ကျား <input type="checkbox"/> မကျား + မ
၂။ ရွာချင်း ဆက်စာထား ကောင်း ပွင့်လှစေရန်	<input type="checkbox"/> ကျား <input type="checkbox"/> မကျား + မ
၃။ စာစာအုပ်များ မီးရှောက် မရခြင်း	<input type="checkbox"/> ကျား <input type="checkbox"/> မကျား + မ
၄။ ရေအညံ့မကောင်း ဂျာနယ် စေရန်	<input type="checkbox"/> ကျား <input type="checkbox"/> မကျား + မ
၅။ စားစနစ်၊ နှင့် ကျန်းမာရေး ဆရာမဂျာနယ် စေရန်	<input type="checkbox"/> ကျား <input type="checkbox"/> မကျား + မ

၈။ လူထုပီပီကိန်း၏ လာမည့် (၄) နှစ်အတွက် အကျုံးဝင်သော ဦးစားပေး ဖွံ့ဖြိုးတိုးတက်မှု လုပ်ငန်း အစီအစဉ်များအားဖော်ပြပါ။

ဦးစားပေး အဆင့် သတ်မှတ်ချက်	ကျေးရွာအတွက် ဦးစားပေး ဖွံ့ဖြိုးတိုးတက်မှု လုပ်ငန်းစဉ်များ	အဆိုပြုသူ (အမျိုးသားများ/ အမျိုးသမီးများ/ အမျိုးသား+ အမျိုးသမီး)	အခန်းကဏ္ဍ	ခန့်မှန်း ကုန်ကျစရိတ်	အကျိုးခံစားခွင့်ရှိသူ ခန့်မှန်းခြေအရေအတွက်		
					ကျား	မ	ပေါင်း
၁	ကျေးရွာအတွက် စက်ယာဉ်၊ ဆေးကုသရေးစက်၊ ဆေးကုသရေးစက်	အမျိုးသား + အမျိုးသမီး	ပတ်ဝန်းကျင် ထိန်းသိမ်းရေး		300	283	583
၂	လျှပ်စစ်ဖိလပ်ဂျေး	"	ပတ်ဝန်းကျင် ထိန်းသိမ်းရေး	21,680	300	283	583
၃	အိမ်ရာအတွက် (၄) တန်း	"	ပတ်ဝန်းကျင် ထိန်းသိမ်းရေး		300	283	583
၄	မူလစားကျောင်းဆောက်လုပ်ရေး	"	ပညာရေး		300	283	583
၅	ငါးဖမ်းစက်၊ ဆေးကုသရေးစက်	"	ပတ်ဝန်းကျင် ထိန်းသိမ်းရေး		300	283	583

၉။ လူထုပီပီကိန်း၏ လာမည့် (၄) နှစ်အတွက် အကျုံးဝင်သော ဦးစားပေး ဖွံ့ဖြိုးတိုးတက်မှု လုပ်ငန်း အစီအစဉ်များအားဖော်ပြပါ။

အဆင့်	ကျေးရွာအတွက် ဦးစားပေး ဖွံ့ဖြိုးတိုးတက်မှု လုပ်ငန်းစဉ်များ	အဆိုပြုသူ (အမျိုးသားများ/ အမျိုးသမီးများ/ အမျိုးသား+ အမျိုးသမီး)	အခန်းကဏ္ဍ

ပေါင်းစာရင်း၊ ကျေးရွာပီပီကိန်းအထောက်အကူပြုကော်မတီမှအတည်ပြုသည်။

အမည်: ဦး ဝင်းမြင့် ကိုယ်စားပြု လက်မှတ်: နေ့စွဲ: 19/6/2019

အစည်းအဝေးမှတ်တမ်း

ကျေးရွာအမည် - ငါးရစ်ကျောင်း ယော၊ အချိန်/နေ့ရက်- 4.6.2019
ကျေးရွာအုပ်စုအမည်- (မြို့နယ်) နေရာ - ဒေါ်မူးကုန်းရွာ

အစည်းအဝေးပြုလုပ်ရခြင်းအကြောင်းအရာ (ပ.ဒ.) အကြိမ်အစည်းအစား

ဆွေးနွေးချက်နှင့် ဆုံးဖြတ်ချက်

စိုက်ပျိုးရေး၊ မွေးမြူရေးဆောင်ရွက်ရေးနှင့် ငါးမွေးမြူရေး
 ကျေးလက်စီးပွားဖွံ့ဖြိုးတိုးတက်ရေးဦးစီးဌာန/လူထုမပိုင်ပိုင်
 စီမံကိန်း၊ ခွဲတိယနှစ်စက်ဝန်းအတွက် (ပ.ဒ.) အကြိမ်အစည်း
 အဝေးကို ကလောင်ကျော်ကျေးရွာတွင် (4.6.2019) ရက်နေ့
 တွင် ကျင်းပခဲ့သည်။ အစည်းဝေးတွင် ပထမဦးစွာ တတ်ကျော်
 သူများ စာချင်းကောက်ယူကာ အစည်းအဝေးပြုလုပ်ခြင်း
 ရည်ရွယ်ချက်ကို ဖြောဖြောကြားခဲ့သည်။

ကျေးရွာအုပ်စုအဖွဲ့အစည်းများက အဖွဲ့အစည်းအဖွဲ့အစည်း
 စက်ဝန်းအတွက် ကြိုတင်ပြင်ဆင်ကြရန်နှင့် ရွာသားများ ပိုမို
 ပူးပေါင်းပါဝင်ကြရန် အဖွဲ့အစည်းများ ဖြောဖြောကြားခဲ့သည်။
 ထို့နောက် ယခင်နှစ်က ပြုလုပ်ခဲ့သော အစည်းအဝေး
 အကြောင်း၊ စီမံကိန်းအကြောင်းများ ပြန်လည်ဆွေးနွေး ချပြခဲ့သည်။

စီမံကိန်းစက်ဝန်းကိုဖြန့်လည်၍ဧေးပြုပြီးနောက်ယခင်နှစ်ပြုလုပ်
ခဲ့သောယူမှုဆန်းစစ်ချက်နှင့်ဆွေးနွေးချက်များကိုဖြန့်လည်
ဆွေးနွေးအတည်ပြုသုံးသပ်ခဲ့ကြသည်။ အခက်အခဲ၊ ပြဿနာ
များနှင့်ရှောင်ရွက်ချက်များကိုဖြန့်လည်သုံးသပ်အတည်ပြုခဲ့
ကြပြီး ဖွဲ့ဖြိုးရေးယုတ်ငန်းခပ်များကိုယှိ၍ဂုဏ်ပေးကြသည်။
ယှိ၍ဂုဏ်ပေးပြီးနောက်အဓိကဦးစားပေး (၄) ခုထွက်လာ
ခဲ့သည်။ အကျိုးဝင်/မဝင်ယုတ်ငန်းများ၊ အကာအကွယ်များ
ဖြန့်လည်ပြောကြားခဲ့သည်။

ထို့နောက်ကျေးရွာစီမံခန့်ခွဲမှုအဖွဲ့ကိုဖြန့်လည်အတည်
ပြုခဲ့ကြပြီးရွာစရိတ်/ဆောင်ရွက်မှုများကိုလည်ပြောကြားခဲ့
သည်။

ကျေးရွာစီမံ/ထောက်ခံကူညီကျေးဇူးတင်စကားပြော
ကြားပြီး အခမ်းအဝေးရှိပါက ညီညွတ်ညွတ်သိုမိုပူးပေါင်း
ဝါဝင်ကြရန်နိုးညှပ်ပြောကြားခဲ့ပါသည်။

မှတ်တမ်းပြုသူ - အမည် - နန်း - သနားမှု - လက်မှတ် -  နေ့ရက် - ၄-6-19

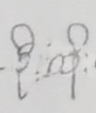
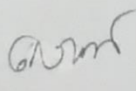
အတည်ပြုသူ - အမည် -  လက်မှတ် -  နေ့ရက် - ၄-6-19

၁၂။ ကဏ္ဍအလိုက်ဦးစားပေးဖွံ့ဖြိုးရေးလုပ်ငန်းစဉ်များ

ကဏ္ဍအလိုက် ဦးစားပေး လုပ်ငန်းစဉ်များ

အစဉ်	အမျိုးအမည်	အကျဉ်းချုပ်ဖော်ပြချက်	အစီအစဉ်အရ		အကျိုးအမြတ်
			စီမံခန့်ခွဲမှု	အကောင်အထည်ဖော်မှု	
၁။	အစားအသုံးဆိုင်ရာများ (ဖွဲ့စည်းပုံ၊ ဖွဲ့စည်းပုံ၊ ဖွဲ့စည်းပုံ၊ ဖွဲ့စည်းပုံ)	၁။ စာတမ်းရေးသားရေး (စာတမ်းရေးသားရေး)		✓	(၀၀)၊ နှစ်စဉ်
		၂။ စာတမ်းဆန်းစစ်ရေး (စာတမ်းဆန်းစစ်ရေး)	✓		(၀၀)၊ စာတမ်းဆန်းစစ်ရေး
		၃။ စာတမ်းအတည်ပြုရေး (စာတမ်းအတည်ပြုရေး)	✓		(၀၀)၊ စာတမ်းအတည်ပြုရေး
		၄။ စာတမ်းအတည်ပြုရေး (စာတမ်းအတည်ပြုရေး)		✓	(၀၀)၊ စာတမ်းအတည်ပြုရေး
		၅။ စာတမ်းအတည်ပြုရေး (စာတမ်းအတည်ပြုရေး)		✓	(၀၀)၊ စာတမ်းအတည်ပြုရေး
၂။	အစားအသုံးဆိုင်ရာများ (ဖွဲ့စည်းပုံ၊ ဖွဲ့စည်းပုံ၊ ဖွဲ့စည်းပုံ၊ ဖွဲ့စည်းပုံ)	၁။ အစားအသုံးဆိုင်ရာများ (အစားအသုံးဆိုင်ရာများ)		✓	(၀၀)၊ ပစ္စည်းများ
		၂။ အစားအသုံးဆိုင်ရာများ (အစားအသုံးဆိုင်ရာများ)		✓	(၀၀)၊ အစားအသုံးဆိုင်ရာများ

