

ပြည်ထောင်စုသမ္မတ မြန်မာနိုင်ငံတော် အစိုးရ
စိုက်ပျိုးရေး၊ မွေးမြူရေးနှင့် ဆည်မြောင်းဝန်ကြီးဌာန
ကျေးလက်ဒေသဖွံ့ဖြိုးတိုးတက်ရေးဦးစီးဌာန
ပျော်ဘွယ်မြို့နယ်



လူထုဗဟိုပြုစီမံကိန်း
National Community Driven Development Project
(NCDDP)



ကျေးရွာဖွံ့ဖြိုးရေးအစီအစဉ်
Village Development Plan (VDP)
ငန့်ဇင်းကျေးရွာ၊ ဝါးရင်းတုတ်ကျေးရွာအုပ်စု



မာတိကာ

- ၁။ မြို့နယ်မြေပုံ
- ၂။ ကျေးရွာမြေပုံ(တည်နေရာ)
- ၃။ အုပ်စုတွင်ပါဝင်သောကျေးရွာများစာရင်း
- ၄။ ကျေးရွာအခြေခံအချက်အလက်များ (ကျေးရွာသမိုင်းကြောင်း)
- ၅။ လူထုပူးပေါင်းပါဝင်သော လူမှုဆန်းစစ်ခြင်းနှင့် အကဲဖြတ်ခြင်းလုပ်ငန်းစဉ်(PSA/PRA)အကျဉ်းချုပ်ဇယား
- ၆။ ကျေးရွာဖွံ့ဖြိုးရေးအစီအစဉ်အတွက်အသုံးပြုခဲ့သော PRA tools များနှင့်တစ်ခုချင်းစီအတွက် သုံးသပ် ချက်များ
- ၇။ ကော်မတီဝင်များရွေးချယ်ခြင်းနှင့်ကျေးရွာဖွံ့ဖြိုးရေးအစီအစဉ်ဆောင်ရွက်မှုမှတ်တမ်းခါတ်ပုံများ
- ၈။ ကျေးရွာအချက်အလက် (ပုံစံ-၁)
- ၉။ စီမံကိန်းစက်ဝန်းအချိန်ဇယား (ပုံစံ-၂)
- ၁၀။ ကျေးရွာဖွံ့ဖြိုးရေးဦးစားပေးအစီအစဉ် (ပုံစံ-၃)
- ၁၁။ ကျေးရွာအုပ်စုစီမံကိန်းလုပ်ငန်းခွဲရွေးချယ်ခြင်း (ပုံစံ-၄)
- ၁၂။ အစည်းအဝေးမှတ်တမ်းများ
- ၁၃။ ကဏ္ဍအလိုက်ဦးစားပေးဖွံ့ဖြိုးရေးလုပ်ငန်းစဉ်များ



၁။ ဖျော်ဘွယ်မြို့နယ် မြေပုံ

ဖျော်ဘွယ်မြို့နယ်အခြေပြမြေပုံ

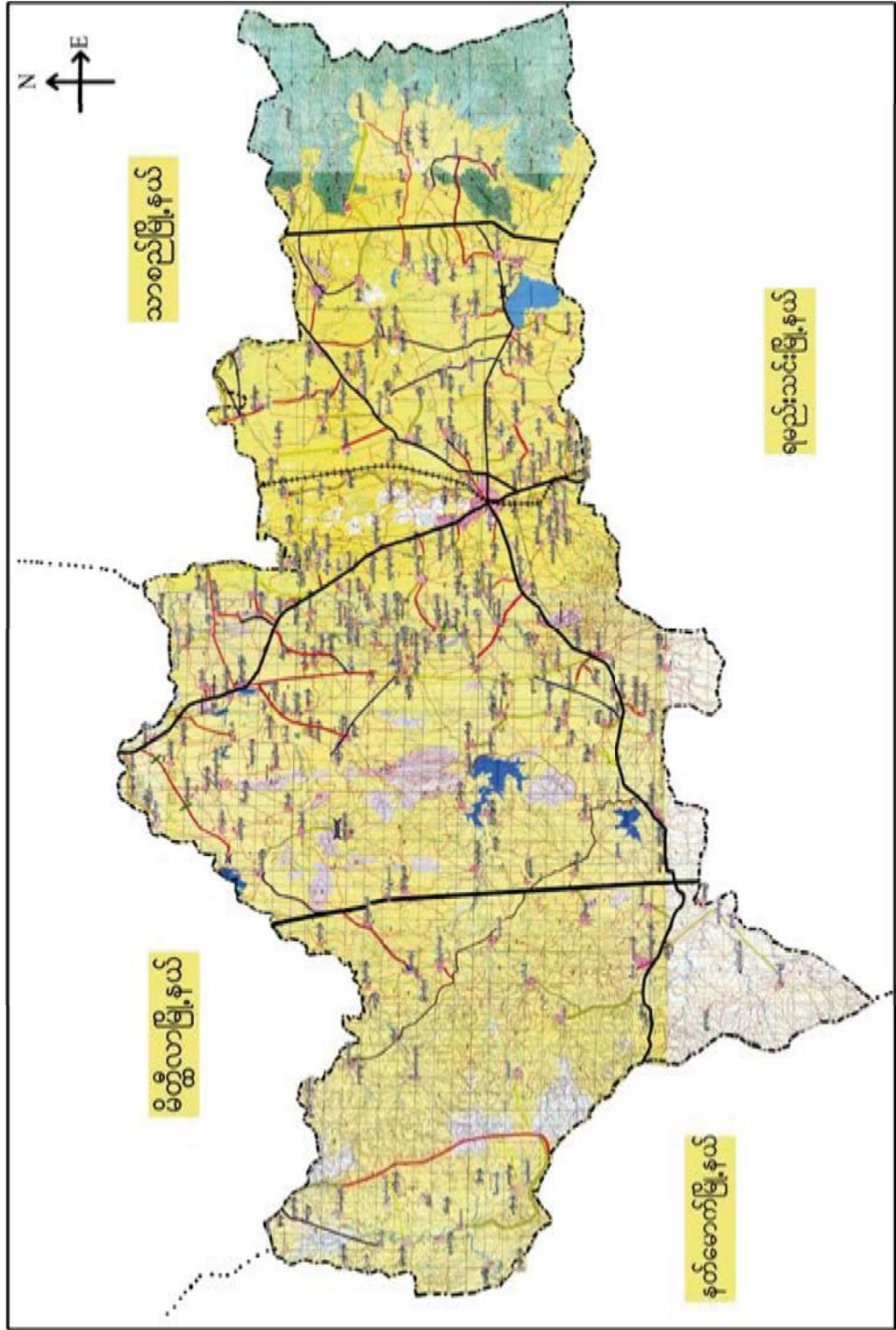



၂။ ဝါးရင်းတုတ်ကျေးရွာအုပ်စုမြေပုံ

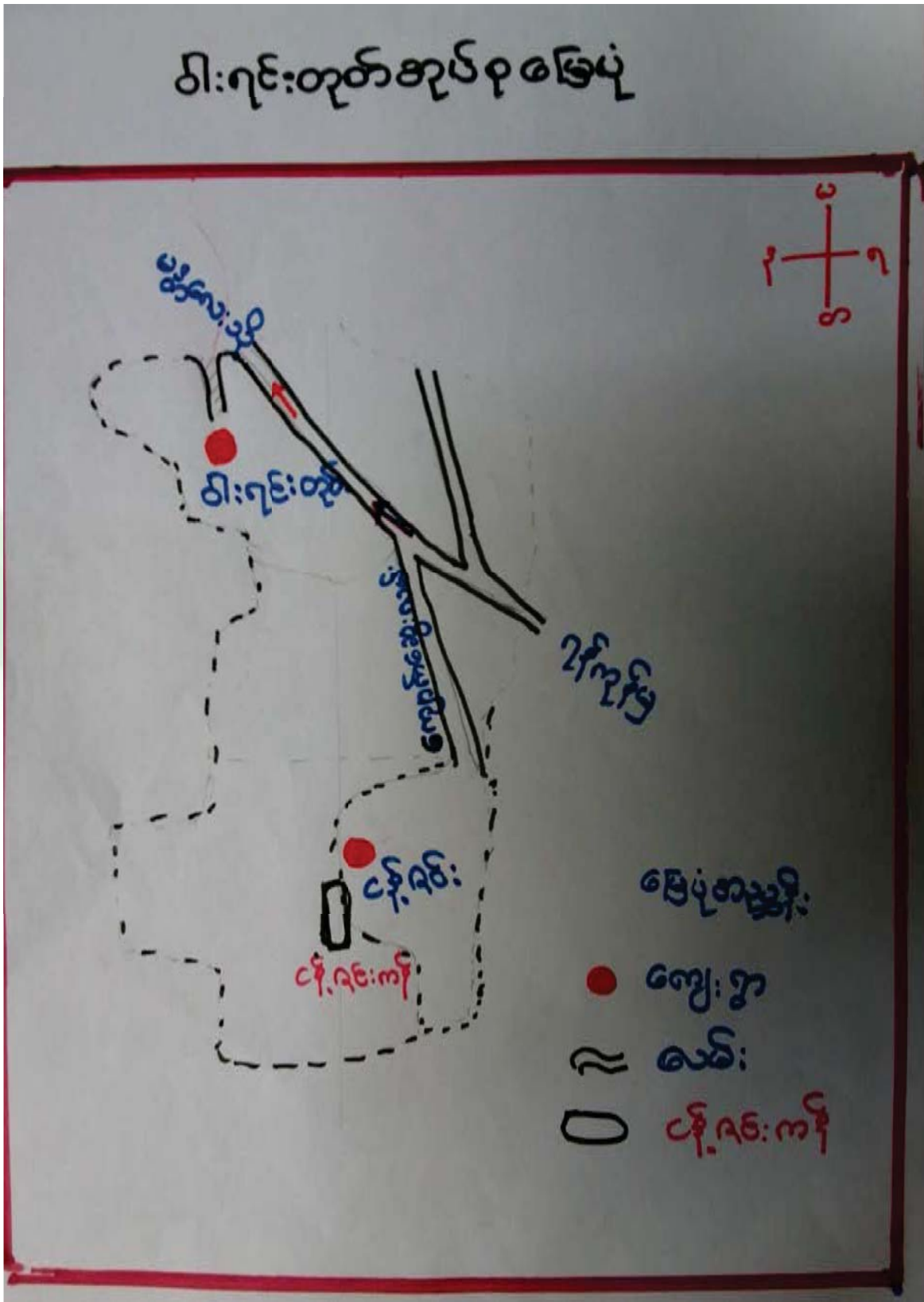



- ၃။ ကျေးရွာအုပ်စုတွင်ပါဝင်သော ကျေးရွာများ
- ၁။ ဝါးရင်းတုတ် ၂။ ငန့်၊ ဇင်း
- ၄။ ကျေးရွာ၏အခြေခံအချက်အလက်များ
- ကျေးရွာသမိုင်းအကျဉ်း

ငန့်၊ ဇင်း ကျေးရွာ သမိုင်း

သာသနာ သက္ကရာဇ် (၁၂၄၅) ခု နှစ် တန်ဆောင်မုန်း လွှန်း
 (၈) ရက် ဗုဒ္ဓဟူးနေ့ အချိန် အနောက် ၇၀၀ နာရီ မောက် မင်း (၂)
 ဆက်လွန် ဖြောက်သောအခါ အလောင်း ဝဋ် သူမင်း ဖြစ်
 သည့် ပေါက်ကွဲ ဖြစ်ခဲ့ပြီး မင်း ဖြစ်တော်မူ၍ ဂွေးအစဉ်အလာ
 အတိုင်း စေတီ၊ ပုထိုး၊ ဂေတုင်း၊ ဂေကန် ဖြစ်လေ့ရှိသော
 ဆွေ ဖြစ် ပေါက်ကွဲ ဖြစ်ပြီး မှ ဖောင် ဝဋ်က ယာဉ် ဖြစ်
 လှည့် လည်တော်မူရာ မယင်း ဖြစ်၊ အနီး သို့ ဂေကန် လာသဖြင့်
 ဖောင် ဝဋ်က ယာဉ်သည် ဂေတုန် သွားသောအခါ အဖတ်
 ယဉ်အတို သုခ မိန့် အား မေး ဖြစ် နှိတ်တော်မူသည်။ ဂွေးမင်းများ
 ၏ ဒါန ဖြစ်သော နေရာ ဖြစ်၍ သတိရစေခြင်းငှာ နတ်
 အပေါင်းတို့က သတိပေးခြင်း ဖြစ်သည်ဟု သံတော်ဦး တင်သည့်
 ၎င်းနေရာတွင် ဖောင် ဂေတုန် ၍ နှာဖွေ ဖြစ်ခဲ့ရာ ကျောက်စာ
 များတွေ့ရသဖြင့် ၎င်း မယင်း ကန်ကို ထပ်မံ ဖြစ်တော်မူ
 ၏။ ၎င်း မယင်း ဖြစ်သည် ဖောင်တော် ငန့်၊ ဇင်း ဖြစ် ကို
 အံ့အော်အားဖြင့် “ငန့်၊ ဇင်း” ဟု အမည်တွင်ခဲ့သည်။ ကာလ
 အာရှ နှစ်သောအခါ “ငန့်၊ ဇင်း” ဟု အမည်တွင်ခဲ့သည်။
 “ငန့်၊ ဇင်း ရွာ” သည် ဂန့်၊ ဇင်း မန္တလေး အစိုးရ ကားလမ်း
 နှစ် (၂) မိုင် အကွာတွင် တည်ရှိပြီး ရွာ၏ အရှေ့ဘက် သက်တွင်
 ငန့်၊ ဇင်း ကန် တည်ရှိပါသည်။ လူဦးရေ များ အများစု သား (၂၁၄) ဦး
 အများ သမီး (၂၆၅) ဦး စုစုပေါင်း (၄၈၀) ဦး ရှိပြီး စိမ်းခြေ (၁၄၉)
 ရှိပါသည်။ တစ်ရွာလုံး ဗုဒ္ဓဘာသာဝင် များ ဖြစ်ပြီး (၅၀) %
 ရွာ သမားယာလုပ်ငန်း (၃၀) % မှာ ကယ လုပ်သား များ ဖြစ်ကြသည်။



- ထိခိုက်လွယ်သောအုပ်စုများလူဦးရေ (သက်ကြီး၊ မြေယာမဲ့၊ မသန်စွမ်းအုပ်စုများ)

သက်ကြီး	မြေယာမဲ့	မသန်စွမ်း
ကျား (၂၈)၊မ (၂၂)	ကျား (၃၁)၊မ (၁၄)	ကျား (၁)၊မ (၁)

- ကျေးရွာတွင်းရရှိနိုင်သော ဝန်ဆောင်မှုများ (ကျန်းမာရေးဆေးခန်း၊ စာသင်ကျောင်း)

ဆေးရုံ/ဆေးခန်း	စာသင်ကျောင်း	စာကြည့်တိုက်	မူကြိုကျောင်း	ဈေး
မရှိ	ရှိ	မရှိ	မရှိ	မရှိ

- ရွာသူရွာသားများ၏ အဓိကစီးပွားရေးလုပ်ငန်း (စိုက်ပျိုးမွေးမြူရေး၊ အခြားသီးနှံများ)

မွေးမြူရေး		စိုက်ပျိုးရေး		အခြား
နွား	ဆိတ်	စပါး၊ ဝါ		မရှိ

- အဓိကရရှိနိုင်သောအရင်းအမြစ်များ

ကျောက်	သဲ	ကျောက်ဆွေး	ဂျင်းမြေ	အခြား
မရှိ	မရှိ	ရှိ	မရှိ	မရှိ

- ကျေးရွာနှင့်သက်ဆိုင်သောအခြားအရင်းအမြစ်များ

သောက်သုံးရေရရှိနိုင်မှု	မြေလွတ် မြေရိုင်း	ဆည်ရေသောက်ဧရိယာ	အခြား
မရှိ	မရှိ	မရှိ	ကန်ရေသောက်



၅။ လူထုပူးပေါင်းပါဝင်သော လူမှုဆန်းစစ်ခြင်းနှင့် အကဲဖြတ်ခြင်းလုပ်ငန်းစဉ် (PSA / PRA) အကျဉ်းချုပ်ဇယား

စဉ်	ကရိယာများ (PRA Tools)	ရက် စွဲ	ဦးတည်အုပ်စုနှင့် ရည်ရွယ်ချက်များ	တက်ရောက်သူ			အဓိကဆွေးနွေးချက်များ
				ကျား	မ	ပေါင်း	
၁	ကျေးရွာလူမှုရေး၊ အရင်းအမြစ်ပြမြေပုံ (Social Map/ Resource Map)	၃.၁၂.၂၀၁၇	ရပ်မိရပ်ဖ၊ ကော်မတီဝင်များ၊ ကျေးရွာလူထုများ မြေပုံအားအသုံးပြု၍ ၎င်းတို့၏ အဓိကပြဿနာများ၊ အရင်းအမြစ်များနှင့် အခြေခံအဆောက် အအုံများ၊	၈	၅	၁၃	ကျေးရွာလူထု၏ ထင်ရှားသောမြေနေရာ၊အခြေခံ အဆောက်အအုံများ၊တိုင်းရင်းသ ားနှင့် ဘာသာရေး အဖွဲ့အစည်းများ၊မသန်စွမ်းသူရှိ သည့်အိမ်ထောင်စုများ၊အမျိုးသ မီးဦးဆောင်သည့်အိမ်ထောင်စုမျ ား၊လူမှုရေးဆိုင်ရာအချက်အလ က်များ။ ပြဿနာများနှင့် ဖြစ်နိုင်ခြေရှိသောအဆောက်အအုံ းသစ်များ
၂	ဥစ္စာနေကြွယ်ဝမှုအ ဆင့်သတ်မှတ်ခြင်း (Wealth Ranking)	၃.၁၂.၂၀၁၇	ကျေးရွာအတွင်းစီးပွ ားရေးအခြေအနေ ကွာခြားသောအုပ်စု များကိုစိစစ်ရန် ချမ်းသာ၊ အလယ်အလတ်၊နွမ်း ပါး၊ အလွန်နွမ်းပါးအုပ်စု များ	၁၅	၁၀	၂၅	ကျေးရွာအတွင်းရှိအိမ်ထောင်စုမျ ားအားလူမှုစီးပွားအခြေအနေအ လိုက် အုပ်စုများသတ်မှတ်ပေးခြင်း
၃	ကျေးမရေးရာကဏ္ဍ # ၁ ပိုင်ဆိုင်မှုနှင့်ခွဲခြမ်းစိ တ်ဖြာမှု	၁.၁၂.၂၀၁၇	အမျိုးသားနှင့်အမျိုး သမီးများ(အရင်းအ မြစ်ပိုင်ဆိုင်အသုံးချ မှု)	၁၀	၇	၁၇	အမျိုးသားနှင့်အမျိုးသမီးများ(အ ရင်းအမြစ်ပိုင်ဆိုင်အသုံးချမှု၊ ထိန်းချုပ်မှုအားခွဲခြမ်းစိတ်ဖြာခြင်း)။
၄	ရာသီခွင်ပြပြက္ခဒိန် (Seasonal Calendar)	၃.၁၂.၂၀၁၇	ကော်မတီဝင်၊ အမျိုးသမီး၊ အမျိုးသားများ	၈	၇	၁၅	ကျေးရွာတွင် တစ်နှစ်ပတ်လုံးကွဲပြားခြားနားသ ောအချိန်အလိုက် ဖြစ်ပျက်ဆောင်ရွက်ခဲ့သည့်ရာသီ ဥတု၊ စိုက်ပျိုးသီးနှံများ၊ လယ်ယာလုပ်ငန်းများ၊ နေ့စားလုပ်ငန်းများ၊ မွေးမြူရေးလုပ်ငန်းများ၊ ဝမ်းစာဖူလုံမှု နှင့် ပွဲတော်များ



၅	ကျားမရေးရာ# ၂ ပင့်ကူအိမ် ကွန်ယက် (Spider Web)	၃.၁၂.၂၀၁၇	အမျိုးသားများ နှင့် အမျိုးသမီးများ	၁၅	၁၅	၃၀ ကျေးရွာအတွင်းရှိအမျိုးသမီးများ ၏ အခြေအနေကိုသိရှိစေရန်တန်း တူအခွင့်အရေးရရှိမှု နှင့် မရရှိသည့် အကြောင်းအရင်း၊ ပညာရေးအတွက်ဆုံးဖြတ်ချက်ချ ခြင်း၊ အိမ်မှုကိစ္စဆောင်ရွက်မှု
၆	အဖွဲ့အစည်းချိတ် ဆက်ပုံ- ဝင်းပုံစံ(Venn Diagram)	၃.၁၂.၂၀၁၇	ကျေးရွာအုပ် ချုပ်ရေးအဖွဲ့၊ ကျေးရွာစီ/ ထောက်အဖွဲ့	၁၀	၅	၁၅ ကျေးရွာအတွင်းရှိအဓိကအုပ်စုများ၊ အဖွဲ့အစည်းများတည်ရှိနေမှုကိုသိ ရှိရန်၊ ၎င်းအဖွဲ့အစည်းများအုပ်စုများ ဆက်စပ်နေမှုပူးပေါင်းဆောင်ရွ က်မှုအားသိရှိနိုင်ရန်။
၇	ပြဿနာ သစ်ပင် (Problem Tree)	၃.၁၂.၂၀၁၇	အမျိုးသားများနှင့် အမျိုးသမီးများ	၁၀	၁၀	၂၀ ကျေးရွာဖွံ့ဖြိုးတိုးတက်မှု နောက်ကျခြင်း၏ အကြောင်းရင်း များကို သိရှိနိုင်ရန်
၈	ကျေးရွာ၏မျှော်မှန်း ချက်(၄)နှစ်စာကျေး ရွာဖွံ့ဖြိုးရေးအစီအ စဉ်	၃.၁၂.၂၀၁၇	အမျိုးသားအုပ်စု၊အ မျိုးသမီးအုပ်စု၊လူင ယ်အုပ်စု၊ ရပ်မိရပ်ဖအုပ်စု	၁၀	၅	၁၅ ကျေးရွာသားများ၏ မဲပေးရွေးချယ်ထားသည့် ဖွံ့ဖြိုးတိုးတက်ရေးလုပ်ငန်းစဉ်များ အားဦးစားပေးအလိုက်သတ်မှ တ်ချက်



၆။ ကျေးရွာဖွံ့ဖြိုးရေးအစီအစဉ်အတွက်အသုံးပြုခဲ့သော PRA Tools များနှင့်တစ်ခုချင်းစီအတွက်သုံးသပ်ချက်များ

၆.၁။ ကျေးရွာသယံဇာတပြမြေပုံ

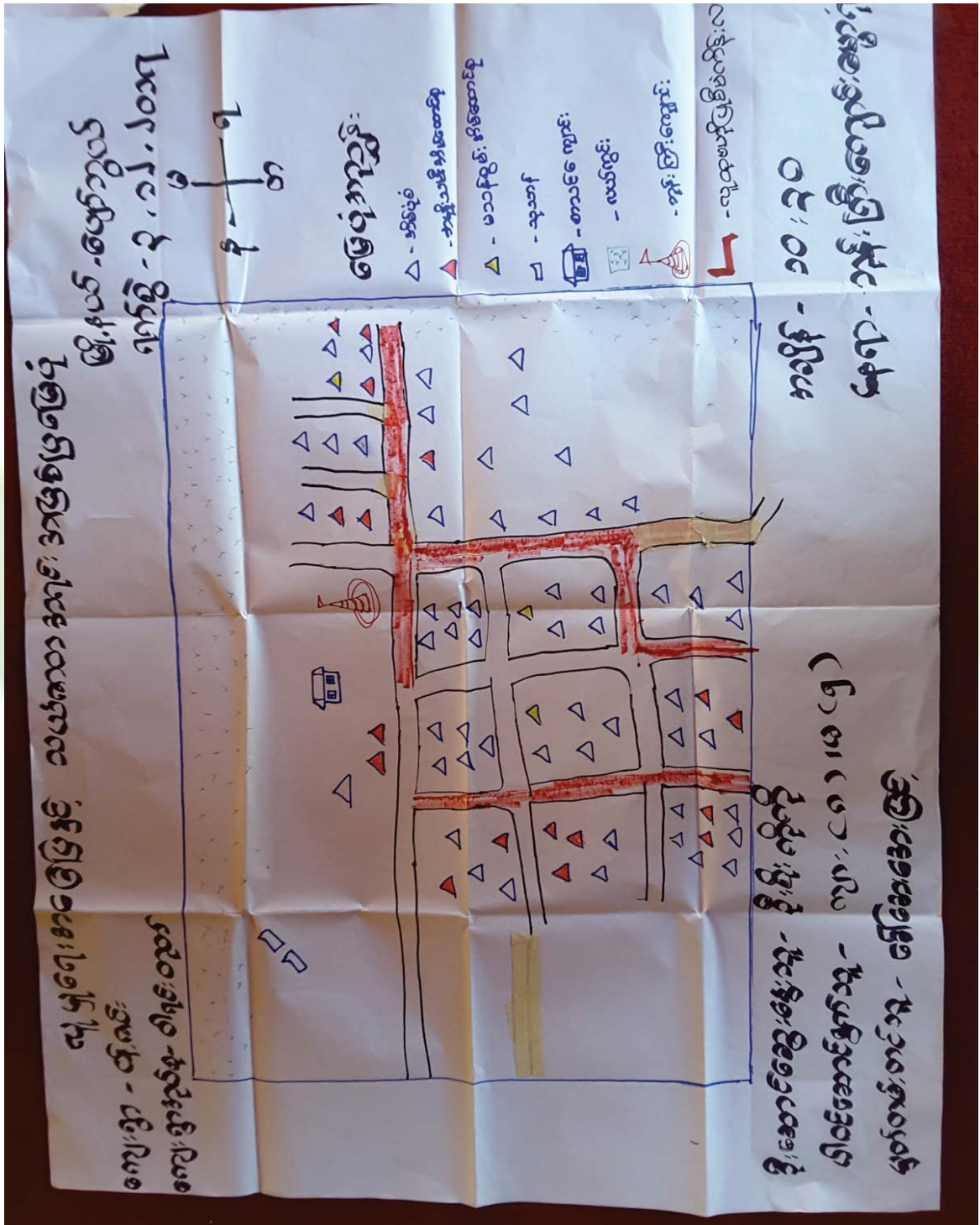



ကျေးရွာမြေပုံသုံးသပ်ချက်။

ပုဂံ၊ ဂေါင်၊ သယံဇာတနှင့်အားလုံးဖြန့်ဖြူးခြင်း

ခေတ္တ၊ ခေတ္တ၊ ဒြပ်၊ ခွံ၊ ဆိုင်း၊ စစ်၊ ဒြပ်

အမျိုးသမီး၊ ဦးဆောင်သော အိမ်ထောင်စု - (၂၀) ခု

မသန်စွမ်း အိမ်ထောင်စု - (၄) ခု

အာဟာရမတူ အိမ်ထောင်စု - ၀

ကျေးရွာဖွံ့ဖြိုးရေးအဖွဲ့ - လှိုင်စစ်စိန်၊ ဂျီဂျီ

- ဆေးပေးခန်း၊ ဂျီဂျီ
- ရေဖျက်၊ ရေဆေးဆေးကန်ပေးခန်း

မြေပုံရေးရာအဖွဲ့

- ဂျီဂျီ၊ ဆတ်လမ်း၊ ဒြပ်ဖြူးခန်း
- ဂျီဂျီ၊ ဆတ်လမ်း၊ ဒြပ်ဖြူးခန်း
- စာအုပ်ကျောင်း၊ ဒြပ်ဖြူးခန်း

အသက်မွေး - ခိုင်ပျို၊ ရေး



၆.၂။ ကျေးရွာအရင်းအမြစ် ပိုင်ဆိုင်မှုသုံးသပ်ခြင်း။

ပိုင်ဆိုင်မှု သုံးသပ်ခြင်း

ကျေးရွာ - နံရမ်း

ဇွဲနယ် - ပျော်ဘွယ်

ကျေးရွာအုပ်စု - ဝါးရင်းတောင်

ရက်စွဲ - ၁.၁၂.၁၇

အရင်း မြစ်ထိန်းချုပ်မှုဥပဒေပာ:

ကျား

မ

ကျား + မ



အိမ်ထောင်
ကွန်ဒိုမီနီယံ

အိမ်ချုပ်ထက်
ထင်း
မီး

ဆိုင်ကယ်
ထက်ဘီး
သန်စပါး
ရေတွင်း
ကား

ဦးဆောင်ဆွေးနွေးသူ - ဦးစောအောင်
ပါဝင်ဆောင်ရွက်သူ - ကျား (၁၀)၊ မ (၇)
မှတ်တမ်းတင်သူ - ဒေါ်အေးမြိုင်

အချိန် - ၁၀:၃၀
နေရာ - အင်းကြီး၊
ကျေးဦးရွာ



ပိုင်ဆိုင်မှုသုံးသပ်ခြင်းအတွက် ခြေစဉ်နှင့် ဆန်းစစ်ချက်

ကျေးဇူး - ငွေခမ်း: ဖြိုနယ် ပျက်စွယ်
ကျေးဇူးအုပ်စု - ဝါးရင်းတိုက် ရက်စွဲ.၁.၀၂.၁၇

- အမျိုးသားများသည် ဝန်ထမ်းစာရင်းကို အသုံးပြုရာတွင် အမျိုးသမီးများမှာ အုပ်ချုပ်ရေး၊ ထောင်၊ မီးတိုက်ဖြစ်ကြသည်။ ခွဲစိတ်ထားသည့် သုံးစွဲမှုမှာ ကား၊ ခိုင်ကယ်၊ ဝက်ကီး၊ ဆန်စပါး၊ ရေတွင်းတို့ဖြစ်ကြသည်။

- အမျိုးသားများသည် ဝန်ထမ်းစာရင်းများကို ထိန်းချုပ်ရာတွင် အမျိုးသမီးများမှာ အုပ်ချုပ်ရေး၊ ထောင်၊ မီးတိုက်ကို ထိန်းချုပ်ကြသည်။

- ခွဲစိတ်ထားသည့် ထိန်းချုပ်မှုမှာ ကား၊ ခိုင်ကယ်၊ ဝက်ကီး၊ ဆန်စပါး၊ ရေတွင်းတို့ဖြစ်ကြသည်။



၆.၃။ ကျေးရွာ၏လူမှုစီးပွားအဆင့်သတ်မှတ်ခြင်း။ (Wealth Ranking)

ဥက္ကဋ္ဌကျေးရွာဝယ်ယူအဆင့်သတ်မှတ်ခြင်း

အမျိုးအစား	သတ်မှတ်ချက်အကျဉ်းချုပ်	အိမ်ထောင်စုအရေအတွက်	ရာခိုင်နှုန်း
ချွန်သာ	က: ၁ တိုင်၊ ၆၉၊ ၁၀၀၊ ၁၀၀ လက်ဖျား ထွန်စက်၊ ဆိုင်ကယ်၊ စပါးကြွေစက် ဂျေစက်၊ နွားစားခင်းစက်	၂၀	၁၄%
အာယာအံ့စက်	လှည်း၊ နွား၊ ၆၉၊ ဆိတ် / ဝက် ထရိုက်က သွပ်မိုး	၅၀	၃၅%
ခွမ်းပါး	လက်လှုပ် လက်စား	၇၄	၅၁%
	စုစုပေါင်း	၁၄၄	၁၀၀%



ဥစ္စာနေကြွယ်ဝမှုသုံးသပ်ချက်။

ဥစ္စာနေကြွယ်ဝမှုအဆင့်သတ်မှတ်ခြင်း

ဆွေးနွေးခြင်း ခွင့်အပ်ခြင်း စစ်ခြင်း

- ဂျော့ရှော့တွင် နွမ်းပါးသောအိမ်ထောင်စုများ (၇၄) အိမ်ရှိပါသည်။

- နွမ်းပါးသည်အကြောင်းမှာ နေ့စား၊ ကြံ့ကျကျဘမ်းလုပ်ငန်းများသာ လုပ်ဆောင်နေကြောင်း မျှော်စင်တွေ့ရှိခြင်း၊ ကလေးများခြင်း၊ ကလေးများအားကျောင်းမထားနိုင်ခြင်း

- အိမ်စဉ်ဂျော့ရှော့တွင် ဆီနွမ်းပါးသူများ၏ အားလပ်ချိန်တွင် အိမ်စဉ်ဂျော့ရှော့၊ အလေးထားပေးခြင်း

- လမ်းမောက်လည်ခြင်းလုပ်ငန်းများသည် လုပ်အားခရရှိပြီး စင်တွေ့ရပါခြင်း



၆.၄ ရာသီခွင်ပြ ပြက္ခဒိန်။ နှင့် ရာသီခွင်ပြ ပြက္ခဒိန် သုံးသပ်ချက်

အောက်ကျွန်း

ရှမ်းပြည်နယ် - ၂၀၁၃
၂၀၁၇.၀၄.၂၄ - ၂၅ - ၅.၀၁

ဦးကျွန်း - ၂၄၉ - ၂၅၀
စာအုပ် - ၂၅၀၀

	ဒီဇင်ဘာ	ဇန်နဝါရီ	ဖေဖော်ဝါရီ	မတ်	ဧပြီ	မေ	ဇွန်	ဇူလိုင်	အောက်	နိုဝင်ဘာ	စက်တင်ဘာ	အောက်	ဧပြီ	မေ	ဇွန်	ဇူလိုင်	အောက်	နိုဝင်ဘာ	စက်တင်ဘာ
ပြက္ခဒိန်	၂၅.၀၁	၂၅.၀၂	၂၅.၀၃	၂၅.၀၄	၂၅.၀၅	၂၅.၀၆	၂၅.၀၇	၂၅.၀၈	၂၅.၀၉	၂၅.၁၀	၂၅.၁၁	၂၅.၁၂	၂၅.၁၃	၂၅.၁၄	၂၅.၁၅	၂၅.၁၆	၂၅.၁၇	၂၅.၁၈	၂၅.၁၉
ရာသီ	☀	☀	☀	☀	☀	☀	☀	☀	☀	☀	☀	☀	☀	☀	☀	☀	☀	☀	☀
ပြောင်းလဲ	☀	☀	☀	☀	☀	☀	☀	☀	☀	☀	☀	☀	☀	☀	☀	☀	☀	☀	☀
တိုက်ခတ်	☀	☀	☀	☀	☀	☀	☀	☀	☀	☀	☀	☀	☀	☀	☀	☀	☀	☀	☀
အမှတ်	၅	၅	၅	၅	၅	၅	၅	၅	၅	၅	၅	၅	၅	၅	၅	၅	၅	၅	၅
အချက်အလက်	☀	☀	☀	☀	☀	☀	☀	☀	☀	☀	☀	☀	☀	☀	☀	☀	☀	☀	☀
အခြေအနေ	☀	☀	☀	☀	☀	☀	☀	☀	☀	☀	☀	☀	☀	☀	☀	☀	☀	☀	☀
အခြေအနေ	☀	☀	☀	☀	☀	☀	☀	☀	☀	☀	☀	☀	☀	☀	☀	☀	☀	☀	☀
အခြေအနေ	☀	☀	☀	☀	☀	☀	☀	☀	☀	☀	☀	☀	☀	☀	☀	☀	☀	☀	☀
အခြေအနေ	☀	☀	☀	☀	☀	☀	☀	☀	☀	☀	☀	☀	☀	☀	☀	☀	☀	☀	☀
အခြေအနေ	☀	☀	☀	☀	☀	☀	☀	☀	☀	☀	☀	☀	☀	☀	☀	☀	☀	☀	☀
အခြေအနေ	☀	☀	☀	☀	☀	☀	☀	☀	☀	☀	☀	☀	☀	☀	☀	☀	☀	☀	☀
အခြေအနေ	☀	☀	☀	☀	☀	☀	☀	☀	☀	☀	☀	☀	☀	☀	☀	☀	☀	☀	☀

(၁) (၂) (၃) (၄) (၅) (၆) (၇) (၈) (၉) (၁၀) (၁၁) (၁၂) (၁၃) (၁၄) (၁၅) (၁၆) (၁၇) (၁၈) (၁၉) (၂၀) (၂၁) (၂၂) (၂၃) (၂၄) (၂၅)

ဦးကျွန်း - ၂၄၉ - ၂၅၀
စာအုပ် - ၂၅၀၀

(၁) (၂) (၃) (၄) (၅) (၆) (၇) (၈) (၉) (၁၀) (၁၁) (၁၂) (၁၃) (၁၄) (၁၅) (၁၆) (၁၇) (၁၈) (၁၉) (၂၀) (၂၁) (၂၂) (၂၃) (၂၄) (၂၅)



၇၁၅ ခွဲပြုပြုကွဒိန်



စွေ့: ငွေ့: ခြေ့: ငွေ့: ဆူး: စစ်ခြင်း

- ကျေးဇူးတင်စွာ ဝန်ထမ်းများ၏ ကိုယ်စားလှယ်အဖြစ် ကြပါသည်။

- စင်စစ် နှစ်ထွက် ငွေမှာ နှိမ့်ပါသည်။

- ၇၁၅ နှစ်တော်မြောက်အားဖြင့် ဝါဒါးစာနှင့် ကော်သရင်း: လျှောက်: တွင် တွင် ကျေးဇူးပြု၍ ပေးခြင်းထပ်ပါသည်။



၆.၅။ ပင်းပုံစံကိုသုံးပြု၍ အဖွဲ့အစည်းများချိတ်ဆက်မှု

ဗဒေပုံစံအသုံးပြု၍ အဖွဲ့အစည်းများချိတ်ဆက်မှုအား လေ့လာခြင်း	
ကျေးဇူး-အိမ်အင်း	ဇွဲ၊ နယ်-ပျော်ကောင်း
ကျေးဇူးအုပ်စု-ဝါရင်းတုတ်	ရက်စွဲ- ၃. ၁၂. ၁၇
ကျေးဇူးတွင် ဤအဖွဲ့အစည်းများ	ကျေးဇူးပြင်ပဤအဖွဲ့အစည်းများ
ကျောင်းကော်မတီ	- ပညာရေးမှူး၊ ရုံး
- ဆယ်ဒီမိုကရေစီ	- အဖွဲ့အစည်း
- အချိုးသား၊ သမီး၊ အဖွဲ့	- ဂ. ဝ. ကရင်
- လမ်းကော်မတီ	- ဖွဲ့စည်းရေး ရုံး
- မီးကော်မတီ	- ရဲ့စခန်း
- မီးသတ်အဖွဲ့	- ပိုက်ဘလ
- အုပ်ချုပ်ရေးမှူး	- တီပွေး ကု
- စီမံကိန်းကော်မတီ	- ဆေးရုံ / ဆေးခန်း
- ကုမ္ပဏီဗဟို ဖြစ်ပေါ်ရေး	- သ.ပ
- ရယ်ဖီရယ်ဖေ	- ဆည်မြောင်း ဦးစီး
- ဓမ္မ ဝန်ကြီးအဖွဲ့	- ကျေးဇူး ဦးစီး
အောင်ဆွေ၊ ဇွဲ၊ သက်တော	အချိန်- ၁၀: ၃၀
ထပ်ဆောင်ရွက်သူ- ကျား (၁၀)၊ မ (၁၅)	နေရာ- သွင်းကော်မတီ
ပုံစံတစ်-တင်သူ- ဒေါ်အေးအေးဖြူ	ကျောင်း



သုံးသပ်ချက်

ဗွင်ပုံစံ

ဆွေးနွေးခြင်းနှင့်ဆန်းစစ်ခြင်း

- ကျေးရွာတွင် အင်္ဂုဏ်ထူးဆောင် တစ်ယောက်သည် ကျေးရွာကတွင် အစုအစည်းများနှင့် ဖွဲ့စည်း တိုးတက်ရေးတွင် အဓိကဦးဆောင်သည်။
- သာယာရေး ၊ နာရေးအဖွဲ့ ၊ ကျေးရွာစည်ပင်သာယာရေးအဖွဲ့ ၊ အပျိုအဖွဲ့ ၊ တိဗီဂျောဂါပပျောက်ရေးအဖွဲ့ တို့သည် အဓိကပါဝင်သည်။
- အပျို ၊ သမီးအဖွဲ့ ၊ ဓမ္မာစင်္ကြာအဖွဲ့များသည် အပျိုသမီးအဖွဲ့များဖြစ်သည်။
- ကျေးရွာပြင်ပရှိ အဖွဲ့အစည်းများတွင် ဆေးရုံ၊ ဆေးရုံနှင့် ငြိမ်းသတ်တတ်ဖွဲ့သော အရေးပါဆုံး အဖွဲ့အစည်းဟု ထင်မြင်ထားပါသည်။ ရှိစဉ်က ဖြစ်ပါသည်။



၆.၆။ ပင်ကူအိမ်ကွန်ယက် နှင့် သုံးသပ်ချက်

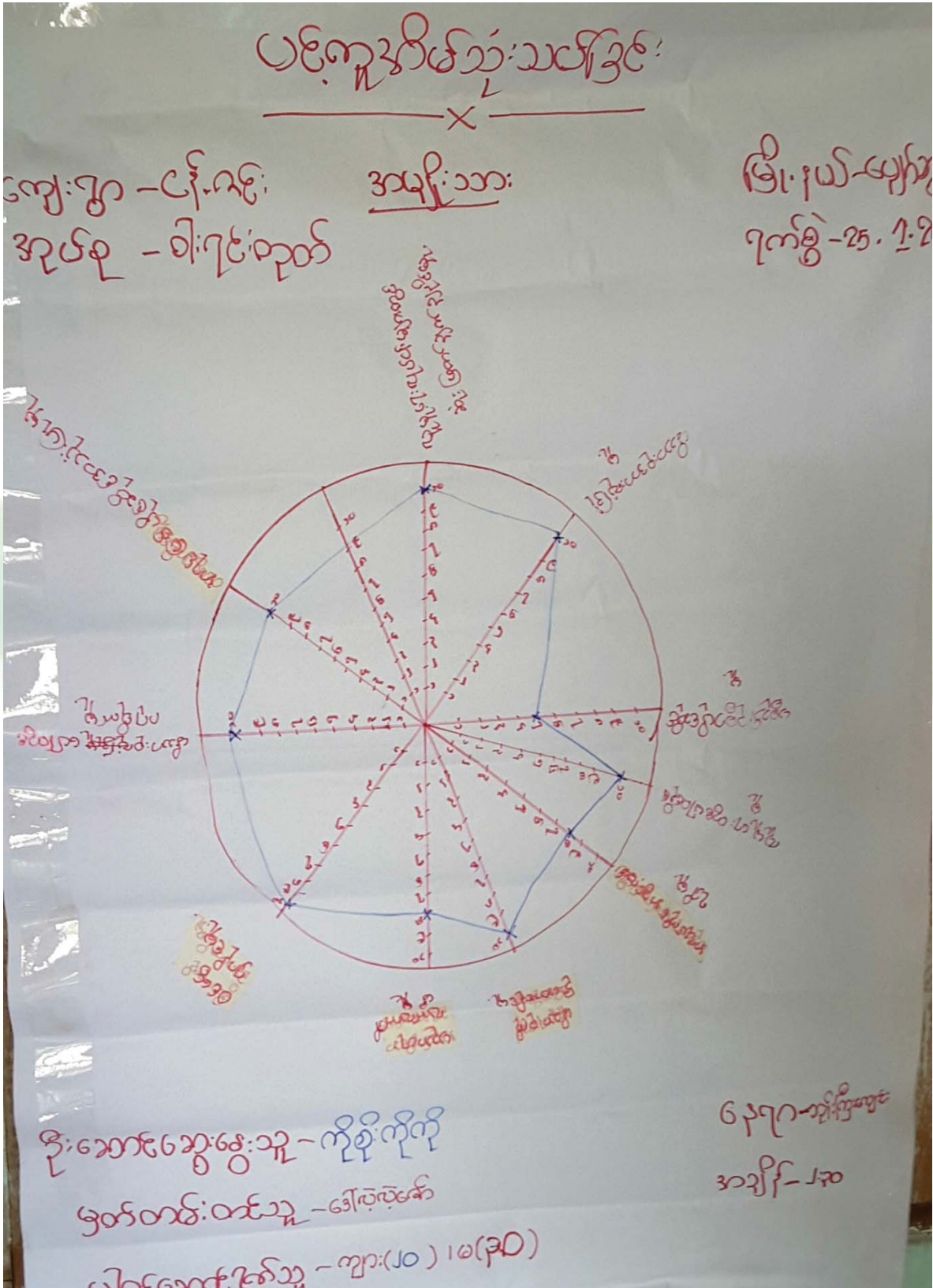



ပင်ပန်းအားသုံးသပ်ခြင်း

အမျိုးအစား

ကျေးဇူး - ငါးအင်း

အုပ်စု - ဝါးပင်တောင်

မြို့နယ် - ရွှေဘို

ရက်စွဲ - 25. 1. 20

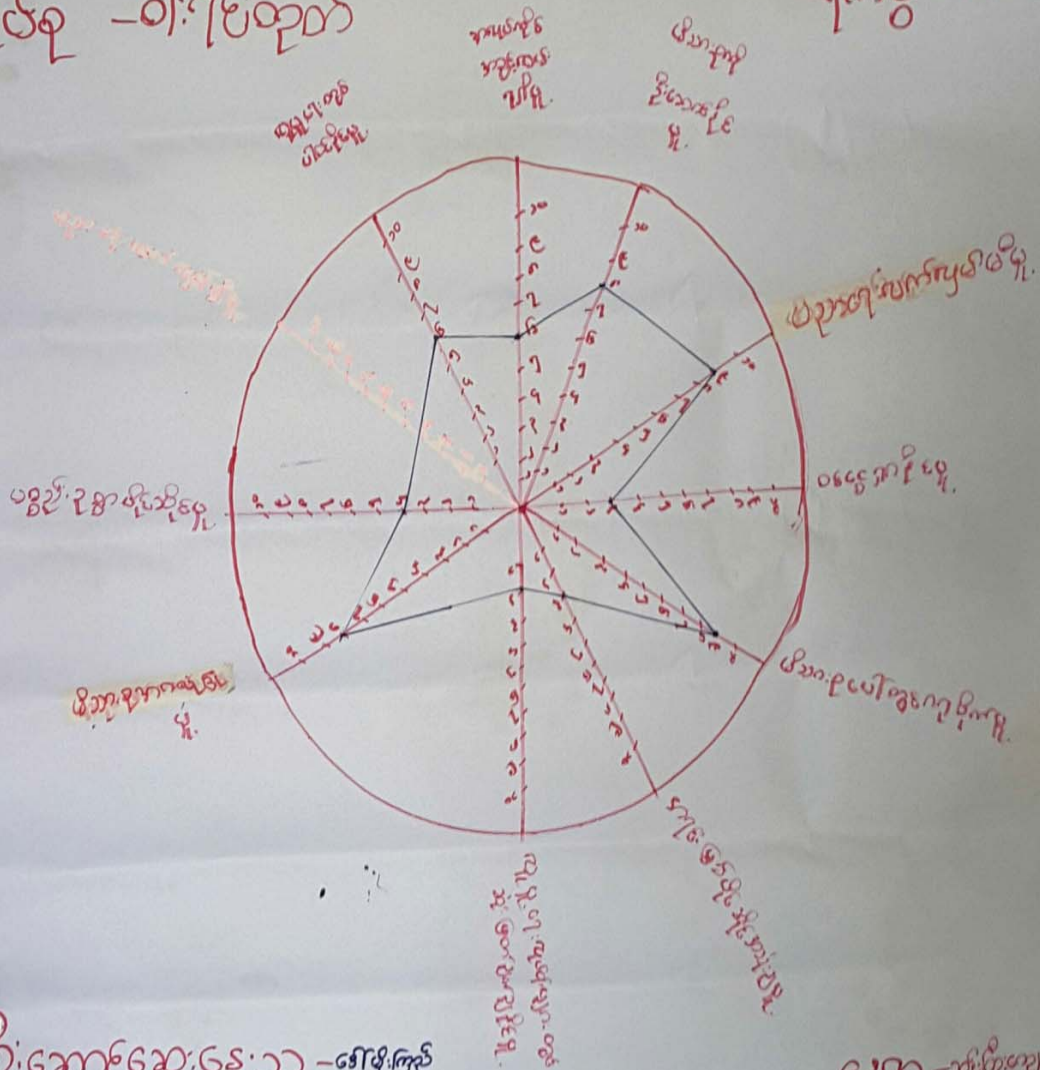

ဦးကျော်ကျော် - အေးအေးအေး
 အောင်အောင် - အေးအေးအေး
 ပါဝင်အောင်အောင် - အေးအေးအေး (၂၀၁၅)

ကျေးဇူး - အေးအေးအေး
 အုပ်စု - အေးအေးအေး



ပျံ့ကျွန်းသုံးသပ်ခြင်း

ကျေးဇူးတင် - ငါးလေး

အလုပ်စု - ဝါးဂါးထုတ်

အမျိုးအား / အမျိုးအမိ

ဦးစီးဌာန - မြောက်ဘက်

ရက်စွဲ - 25. 1. 2024

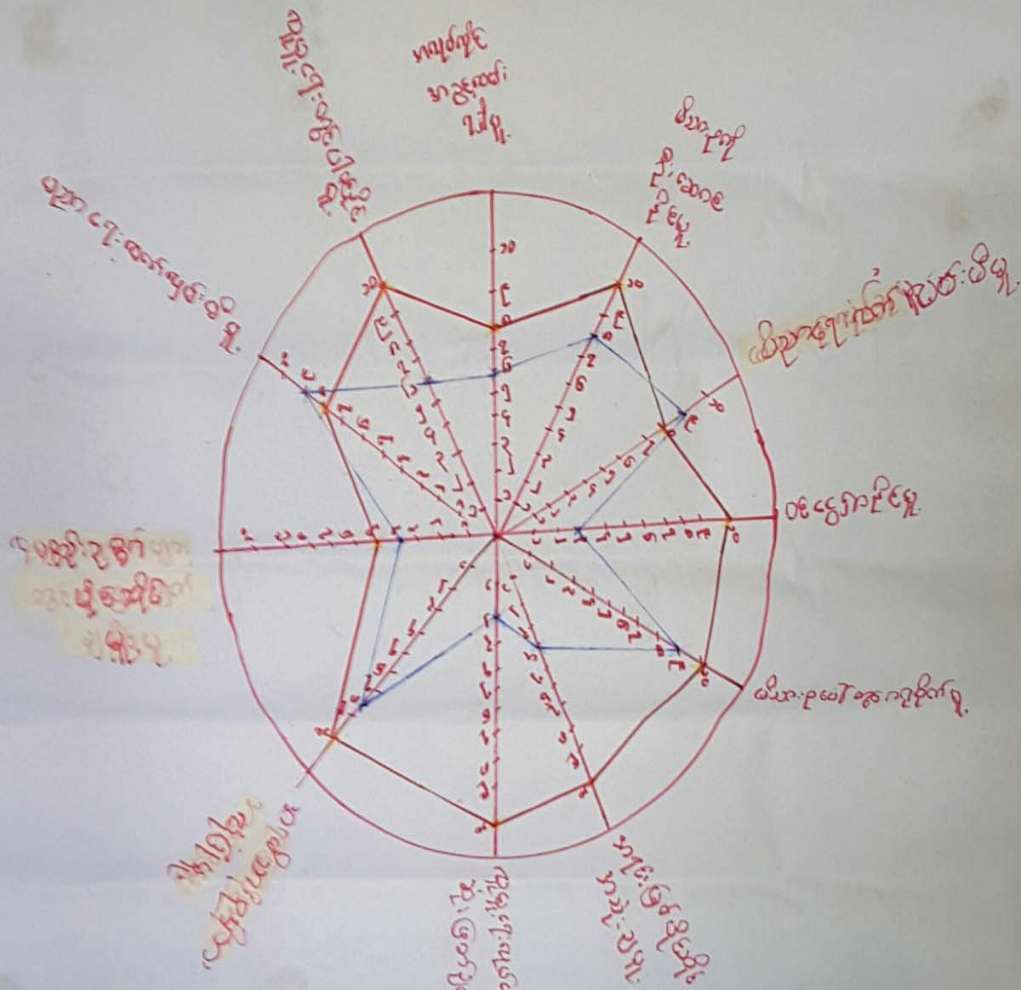

ဦးစီးဌာန - ဦးစီးဌာန

အလုပ်စု - အလုပ်စု

ဝါးဂါးထုတ် - ဝါးဂါးထုတ်

ဦးစီးဌာန - ဦးစီးဌာန

အလုပ်စု - အလုပ်စု



ပင့်ကူအိမ်ကွန်ယက်သုံးသပ်ချက်။

ပင်ကူအိမ်သုံးသပ်ခြင်း

ကျွေးမွေးခြင်း၊ နို့ထွက်ခြင်း

- အမျိုးသမီးများ၏ လူပုဂ္ဂိုလ် ခွင့် အမျိုးသားများထက် လုပ်ပိုင်း ခွင့် ရှင်းသော်လည်း အသင့်အသင့် ရှိပါသည်။

- အမျိုးသားများ၏ ပါဝင်ဆုံးဖြတ်ခွင့် များသည် အများဆုံးဖြစ် ဖြစ်ပြီး အမျိုးသမီးများသည် မှီခိုရလျက် အိမ်ထောင်ရေးနှင့် ကိစ္စများ ခွင့် အမျိုးသမီးများသည် နှစ်ခြင်း ဖြစ်ပေါ်ပါသည်။

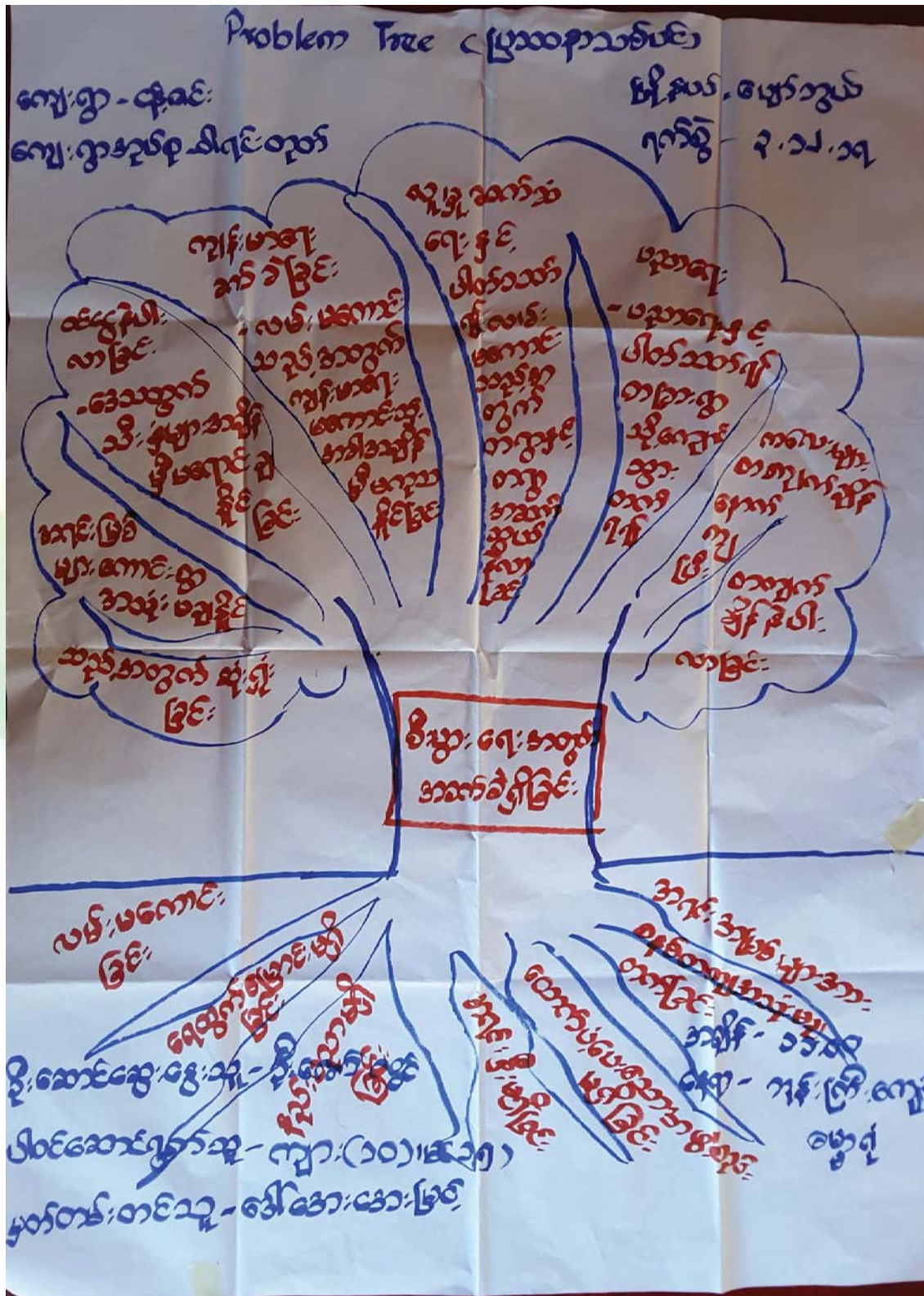



ပြာသာဒ်သစ်ပင် ဆွေးနွေးကြံ့ဖြင့် ဆန်းစစ်ချက်
 ကျေးဇူး- ငန်ခင်း ဖြို. နုတ်-ပျော်ကူပတ်
 ကျေးဇူးအုပ်စု- ဝါးရင်းတုတ် ရက်စွဲ - ၃.၁၂.၀၇

- ကျန်းမာရေးချို့တဲ့ခြင်း၊ ပညာရေးလက်လှမ်းမီမှု၊ နှုတ်ပါးခြင်း၊
 ဆင်းရဲ ချို့တဲ့ခြင်း၊ စားနပ်ရိက္ခာ မလုံလောက်ခြင်း၊ ဝတ်စွဲပျက်ပြား
 ဖြစ် တို့သည် ကျေးဇူးအတွက် အဓိက အခက်အခဲဖြစ်
 သည်။

- ကုသခိုက်မှု မပြုနိုင်ခြင်း၊ အရင်းအမြစ် မရှိခြင်း၊ ရေသိုလျှောင့်မှု၊
 မရှိခြင်း၊ ရေအား အပြစ် မလုံလောက်ခြင်း တို့သည်လည်း
 ကျေးဇူးအတွက် အဓိက ကျခား အခက်အခဲများ ဖြစ်သည်။

- ဒုတိယအဆင့်စစ်ဆေးမှုတွင် ကျေးဇူးအတွက် သောက်သုံးရေ
 လုံလောက်မှု ရှိစေရန်အတွက် ရေချို စက်ရေတွင်း
 တူးခြင်း ဖြင့် အခက်အခဲများအား ပြေလည်လာ
 စေပါသည်။



၆.၈။ ကျေးရွာ၏ မျက်မှန်းချက်(၄)နှစ်စာကျေးရွာဖွံ့ဖြိုးရေးအစီအစဉ်

အစီအစဉ်	အကျဉ်းချုပ်	အကျဉ်းချုပ်	အကျဉ်းချုပ်
<p>အစီအစဉ်</p> <p>အကျဉ်းချုပ်</p>	<p>အကျဉ်းချုပ်</p>	<p>အကျဉ်းချုပ်</p>	<p>အကျဉ်းချုပ်</p>
<p>အစီအစဉ်</p> <p>အကျဉ်းချုပ်</p>	<p>အကျဉ်းချုပ်</p>	<p>အကျဉ်းချုပ်</p>	<p>အကျဉ်းချုပ်</p>



ဦးစားပေးအဆင့် သင်္ချာမူရင်းခြင်း

ကျေးဇူး - ငါးရင်း
 အုပ်စု - ဝါးရင်းတိုက်

ဦးစားပေးအဆင့်	ပုံနှိပ်ထိုးတက်ရေးလုပ်ငန်းများ	အဆိုပြုသူ	မဲအရေအတွက်
၁	ကျေးဇူး ချမ်းသာလမ်း များ အဆင့်မြှင့်တင်ခြင်း	က + မ	၆၃၄ ၀
၂	စာသင်ကျောင်း အုတ်တံတိုင်းက ရန်	က + မ	၂၈၄ ၀
၃	ကျေးဇူးရေချိမ်းရေ၊ ရေစဉ်တည်ဆောက်ရန်	က + မ	၁၅၀ ၄
၄	ကျေးဇူး ဖွဲ့စည်းပေးရန်	က + မ	၃၀၄ ၀
၅	ကျေးဇူးတွင်းလမ်း များ ပြုပြင်ရန်	က + မ	၇ ၀
၆	ကျေးဇူး ဆေးပေးခန်းရရှိရန်	က + မ	၆ ၆
၇	ကျေးဇူး စာကြည့်တိုက် တည်ဆောက်ရန်	က + မ	၀ ၁
၈	ကန်ရေသောက်ခြင်း များ ပြုပြင်ရန်	က + မ	၁ ၁၁
၉	စာသင်ကျောင်း အိမ်သာ များ တည်ဆောက်ရန်	က + မ	၃ ၉
၁၀	စာသင်ကျောင်း ဝန်ထမ်း အိမ်သာ ပြုပြင်ရန်	က + မ	၂ ၁၀
၁၁	မူလတန်း ကလေး များ အတွက် အားကစားကွင်း တည်ဆောက်ပေးရန်	က + မ	၅ ၀
၁၂	မူလတန်း ကလေး များ အတွက် အားကစားကွင်း တည်ဆောက်ပေးရန်	က + မ	၃ ၀



၇။ ကော်မတီဝင်များရွေးချယ်ခြင်းနှင့်ကျေးရွာဖွံ့ဖြိုးရေးအစီအစဉ်ဆောင်ရွက်မှုမှတ်တမ်းခါတ်ပုံများ



ကော်မတီရွေးချယ်ရန် မဲရေတွက်နေစဉ်



စီမံကိန်းမိတ်ဆက်အစည်းအဝေးမှတ်တမ်းခါတ်ပုံ



အမျိုးသမီးများပင့်ကူအိမ်ကွန်ယက်ရေးဆွဲနေစဉ်မှတ်တမ်းဓာတ်ပုံ



ကျေးရွာဖွံ့ဖြိုးရေးဦးစားပေးမဲပေးရန်တန်းစီနေကြစဉ်



ကျေးရွာလုပ်ငန်းခွင်အတွက်အခက်အခဲများဖော်ထုတ်ဆွေးနွေးစဉ်





ကော်မတီဝင်များစာရင်း

ကော်မတီဝင်များစာရင်း - ပါးရှင်းတုတ်တုတ်စု - ငို၊ရှင်းကျေးရွာ

စဉ်	အမည်	ကျား-မ	ရာထူး
၁	ဦးစည်အောင်		
၂	ဒေါ်သေး	ကျား	ဆေးကု.ဝန်ထမ်း
၃	ဒေါ်ခင်သန်း	မ	ဆေးကု.ဝန်ထမ်း
၄	ဦးမောင်မောင်	မ	ကျေးရွာစီမံကိန်းအထောက်အကူပြုဌာနမှူး
၅	ဒေါ်ခင်	ကျား	ကျေးရွာစီမံကိန်းအထောက်အကူပြုဌာနမှူး
၆	ဦးစိုးစွယ်	မ	ဝယ်ယူရေးဆောင်ရွက်မတ်
၇	ဦးစိုးစွယ်	ကျား	ဝယ်ယူရေးဆောင်ရွက်မတ်
၈	ဒေါ်စို	ကျား	ဝယ်ယူရေးဆောင်ရွက်မတ်
၉	ဦးစိုးစို	မ	ရပ်ငို၊ ရေညှိပတ်ပြုပြင်ရေးဆောင်ရွက်မတ်
၁၀	ဦးမောင်ရွှေ	ကျား	ရပ်ငို၊ ရေညှိပတ်ပြုပြင်ရေးဆောင်ရွက်မတ်
၁၁	ဦးစိုးစို	ကျား	ဘဏ္ဍာရေးဆောင်ရွက်မတ်
၁၂	ဒေါ်စိုးစို	ကျား	ကျေးရွာဘဏ္ဍာရေးဆောင်ရွက်မတ်
၁၃	ဦးစောစိုးစို	မ	ဆေးကု.ဝန်ထမ်း၊ ဖြစ်ပေါ်ရေးဆောင်ရွက်မတ်
၁၄	ဦးမောင်ရွှေ	ကျား	ဆေးကု.ဝန်ထမ်း၊ ဖြစ်ပေါ်ရေးဆောင်ရွက်မတ်
၁၅	ဒေါ်စိုးစို	ကျား	အိမ်ပြုလုပ်ရေးဆောင်ရွက်မတ်
၁၆		မ	အိမ်ပြုလုပ်ရေးဆောင်ရွက်မတ်
၁၇			
၁၈			
၁၉			
၂၀			
၂၁			
၂၂			
၂၃			
၂၄			
၂၅			

စုစုပေါင်း။ (၁၅) ယောက် ကျား- (၉) ယောက် +မ- (၆) ယောက်

ကျေးရွာအုပ်စုစီမံကိန်းအထောက်အကူပြုကော်မတီ

.....ဦးစည်အောင်..... ကျေးရွာအုပ်စုစီမံကိန်းအထောက်အကူပြုကော်မတီ၊ ဥက္ကဋ္ဌ

.....ဒေါ်ခင်သန်း..... ကျေးရွာအုပ်စုစီမံကိန်းအထောက်အကူပြုကော်မတီ၊ ဥက္ကဋ္ဌ

.....ဦးမောင်မောင်..... ကျေးရွာအုပ်စုစီမံကိန်းအထောက်အကူပြုကော်မတီ၊ ဘဏ္ဍာရေးဥက္ကဋ္ဌ

မှတ်တမ်းတင်သူ
အမည်။

ရာထူး။ လူထုစည်းရုံးရေးမှူးရက်စွဲ။/...../.....



၈။ ကျေးရွာအခြေခံအချက်အလက်များ (ပုံစံ-၁)

ပုံစံ - ၈ - ၁ ကျေးရွာအခြေခံအချက်အလက်များ (Form PC 1)

လယ်ဉာဏ်ရွက်၊ ကျေးရွာတစ်ရွာသို့ ပထမဆုံးမိတ်ဆက်ခရီး သွားရောက်သောအခါ လူထုစည်းရုံးရေးမှူးသည် ကျေးရွာ ခေါင်းဆောင်များအား ကျေးရွာအချက်အလက်များကို မေတ္တာရပ်ခံ၍ တောင်းခံရသည်။ ဤအချက်အလက်များကို စီမံကိန်း မိတ်ဆက်အစည်းဝေးမတိုင်မီတောင်းခံရမည်။ စီမံကိန်းမိတ်ဆက်အစည်းဝေးတွင် လူထုစည်းရုံးရေးမှူးသည် ဤအချက်အလက် များအား စစ်ဆေးပြီး မှန်တန်အောင်ပြုလုပ်ရမည်။ ပြီးနောက်တွင် လူထုစည်းရုံးရေးမှူးမှ သတင်းအချက်အလက်ထံသို့ Tablets မှ တာဆင့် ဖြည့်သွင်းရမည်။

ကျေးရွာခေါင်းဆောင် အမည် မြို့. ဖို. တင်.	ကျေးရွာခေါင်းဆောင်၏ ဖုန်းနံပါတ် ၀၇- ၇၇၇၆၄၇၅၀၃	လူထုစည်းရုံးရေးမှူး၏ အမည် ဒေါ်အေးအေးမြင့်
ပြည်နယ်တိုင်းဒေသကြီး မန္တလေး	မြို့နယ် စပျာက်ဘူယ်	ကျေးရွာအုပ်စု ဝါ.၇၆.၀၇၀
		ကျေးရွာ ငရို.၈၆.

က။ လူဦးရေ

လူမျိုးစု	အိမ်ထောင်စုအရေအတွက်	ကိုးကွယ်သည့်ဘာသာ	အိမ်ထောင်စုအရေအတွက်
လူမျိုးစု (၁) ----- ဗမာ -----		ဘာသာ (၁) ----- ဗုဒ္ဓ -----	
လူမျိုးစု (၂) -----		ဘာသာ (၂) -----	
လူမျိုးစု (၃) -----		ဘာသာ (၃) -----	
လူမျိုးစုရော -----		ဘာသာရော -----	
အခြား	အရေအတွက်		
မသန်စွမ်းသူများ	၂		
သက်ကြီးရွယ်အိုများ (၆၅ နှစ် နှင့် အထက်)	၃၀		
စစ်ဘေးရှောင်			

	အမျိုးသား (အရေအတွက်)	အမျိုးသမီး (အရေအတွက်)
လူဦးရေ		
လူမျိုးစု (၁) ----- ဗမာ -----	၃၃၂	၃၆၅
လူမျိုးစု (၂) -----		
လူမျိုးစု (၃) -----		
အခြား		
အိမ်ထောင်ဦးစီး	၁၃၇	၂၃

(ခ) အခြေခံအောက်အဖွဲ့ အသုံးအဆောင်များ

စာသင်ကျောင်း	အမှတ် မြစ်ပါ	ကျန်းမာရေး	အမှတ် မြစ်ပါ	ဘာသာရေး အဆောက် အအုံများ	အမှတ် မြစ်ပါ
--------------	-----------------	------------	-----------------	----------------------------	-----------------



အထက်တန်းကျောင်း	<input type="checkbox"/>	ဆေးရုံ	<input type="checkbox"/>	စေတီ	<input checked="" type="checkbox"/>
အလယ်တန်းကျောင်း	<input type="checkbox"/>	ကျန်းမာရေးဌာန	<input type="checkbox"/>	ဘုန်းကြီးကျောင်း	<input checked="" type="checkbox"/>
မူလတန်းကျောင်း	<input checked="" type="checkbox"/>	ကျန်းမာရေးဌာနခွဲ	<input type="checkbox"/>	ဟိန္ဒူဘုရားကျောင်း	<input type="checkbox"/>
မူကြိုကျောင်း	<input type="checkbox"/>	ဆေးပေးခန်း	<input type="checkbox"/>	ခရစ်ယာန်ကျောင်း	<input type="checkbox"/>
အခြား	<input type="checkbox"/>	အခြား	<input type="checkbox"/>	ဂူ	<input type="checkbox"/>
အခြား	<input type="checkbox"/>	အခြား	<input type="checkbox"/>	အခြား	<input type="checkbox"/>
မှတ်ချက်		မှတ်ချက်		မှတ်ချက်	

(ဂ) ကျွမ်းကျင်သူများမှတ်တမ်း (ကျေးရွာတွင်နေထိုင်သော သို့မဟုတ် တခြားရွာမှလာရောက်သော ကျွမ်းကျင်သူများ)

(ခ) စာသင်ကျောင်း			(၂) ကျန်းမာရေး			(၃) လက်မှုပညာရှင်		
	ရွာတွင်နေထိုင်သူ	အခြားရွာမှလာသူ		ရွာတွင်နေထိုင်သူ	အခြားရွာမှလာသူ		ရွာတွင်နေထိုင်သူ	အခြားရွာမှလာသူ
မူလတန်းပြဆရာ/မ	<input type="checkbox"/>	<input type="checkbox"/>	ဆရာဝန်	<input type="checkbox"/>	<input type="checkbox"/>	လက်သမား	<input type="checkbox"/>	<input type="checkbox"/>
အထက်တန်းပြဆရာ/မ	<input type="checkbox"/>	<input type="checkbox"/>	လက်ထောက်ကျန်းမာရေးမှူး	<input type="checkbox"/>	<input type="checkbox"/>	ပန်းရံ	<input type="checkbox"/>	<input type="checkbox"/>
အလယ်တန်းပြဆရာ/မ	<input type="checkbox"/>	<input type="checkbox"/>	အမျိုးသမီးကျန်းမာရေးဆရာမ	<input type="checkbox"/>	<input type="checkbox"/>	လျှင်စစ်ကျွမ်းကျင်၊ မီးသမား	<input type="checkbox"/>	<input type="checkbox"/>
မူကြိုဆရာ/မ	<input type="checkbox"/>	<input type="checkbox"/>	သားဖွားဆရာမ	<input type="checkbox"/>	<input type="checkbox"/>	ရေပိုက်သူယ်သူ	<input type="checkbox"/>	<input type="checkbox"/>
အခြား	<input type="checkbox"/>	<input type="checkbox"/>	ပြည်သူ့ကျန်းမာရေးလုပ်သား	<input type="checkbox"/>	<input type="checkbox"/>	စက်ပြင်ဆရာ	<input type="checkbox"/>	<input type="checkbox"/>
မှတ်ချက်			မှတ်ချက်			မှတ်ချက်		

(ဃ) ကျေးရွာသို့ ရောက်ရှိနိုင်သည့် လမ်းအခြေအနေ / ကျေးရွာတစ်ရွာသည် ၎င်း၏ ကျေးရွာအုပ်စုနှင့် ဆက်သွယ်ထားသော လမ်းအခြေအနေ (အောက်ဖက်ကိုစိုင်းပါ)

ကျောက်ကြမ်းလမ်း: ကတ္တရာလမ်း: ကွန်ကရစ်လမ်း: မော်တော်ဆိုင်ကယ်လမ်း:
 ကျောက်စင်းလမ်း: ဖြေသားလမ်း: လူသွားလမ်း: အခြား: _____

(င) ကျေးရွာဖွံ့ဖြိုးမှုစီမံချက်

(၁) လူထုပတ်ပတ်ပြုစီမံကိန်းမစတင်မီ ဤကျေးရွာတွင်ကျေးရွာဖွံ့ဖြိုးမှု စီမံချက်ရှိခဲ့ပါသလား? ပိုင်းပါ
 ရှိပါသည်/မရှိပါ/မသိပါ

(၂) ရှိခဲ့ပါလျှင် ဤစီမံချက်ကို မည်သည့် ခုနှစ်တွင်ပြင်ဆင်ခဲ့ပါသနည်း? နစ်-----/မသိပါ

(၃) ဤစီမံချက်ကို ဖြိုးနယ်မှအတည်ပြုခဲ့ပါသလား? ပြုခဲ့ပါသည်/မပြုခဲ့ပါ /မသိပါ

(စ) ဓနိအကူအပေး

(၁) ဤကျေးရွာ၏ပတ်ပတ်မှ ၎င်းကျေးရွာအုပ်စု၏ပတ်ပတ်အထိ ဓနိခိုင်မည်မျှ ကွာဝေးသနည်း? မိုင် ၂၅၉

(၂) ဤကျေးရွာမှ ၎င်းကျေးရွာအုပ်စု၏ပတ်ပတ် သွားလာရာတွင်ကြာမြင့်သည့်အချိန်၊

ခြောက်စက္ကနာသီတွင်ကြာချိန် ----- ထော်လာဂျီ/မော်တော်ဆိုင်ကယ်/ခြေလျင်/လား/မော်တော်ဘုတ်/
၂၅၉.၂၀ မိနစ် အခြား -----

မိုးရာသီတွင်ကြာချိန် ----- ထော်လာဂျီ/မော်တော်ဆိုင်ကယ်/ခြေလျင်/လား/မော်တော်ဘုတ်/
၄၀ မိနစ် အခြား -----



(ဆ) ပတ်ဝန်းကျင်ဆိုင်ရာ သဘာဝဘေးအန္တရာယ်

ဤကျေးရွာတွင် ရေကြီးခြင်းကဲ့သို့ သဘာဝဘေးအန္တရာယ်ကျရောက်ဖူးခြင်း ရှိပါသလား။

မရှိပါ ရှိပါသည် ရှိလျှင်ဖော်ပြပါ -----

(ဇ) ကျေးရွာတွင် ခွဲစည်းထားသော အဖွဲ့အစည်းများ

လူထုပဟိုပြုစီမံကိန်းမတိုင်မီ ဤကျေးရွာတွင် ကျေးရွာဖွံ့ဖြိုးရေးအတွက် အစိုးရ (သို့) ရွာသားများကိုယ်တိုင်(သို့) စီမံကိန်းတစ်ခုခုမှ ခွဲစည်းထားသည့် အဖွဲ့အစည်းများရှိပါသလား။

(၁) ----- မရမိပါ -----

(၂) -----

(ဈ) အထွေထွေအုပ်ချုပ်ရေး ဦးစီးဌာန (GAD) မှ မှတ်တမ်းတင်ထားခြင်း

ဤကျေးရွာသည် အထွေထွေအုပ်ချုပ်ရေး ဦးစီးဌာန (GAD) မှ မှတ်တမ်းတင်ထားမှု ရှိပါသလား။

မရှိပါ ရှိပါသည်

ကျေးရွာခေါင်းဆောင်

အမည်

လက်မှတ် ဦးစိုးတင် နေ့စွဲ ၂.၀၂.၁၇

လူထုစည်းရုံးရေးမှူး

အမည် ဒေါ်အေးအေးမြင့်

လက်မှတ် နေ့စွဲ ၂.၀၂.၁၇



၉။ ပုံစံ ၈-၂။ စီမံကိန်းစက်ဝန်းအချိန်ဇယား

ပုံစံ - ၈ - ၂ - စီမံကိန်းစက်ဝန်းအချိန်ဇယား (PC ၇)

လမ်းညွှန်ဖွဲ့စည်း သက်ဆိုင်ရာလူထုစည်းရုံးရေးများ/လက်ထောက်နည်းပညာများဖြင့် စီမံကိန်းစက်ဝန်းအဆင့်တစ်ခုစီပြုစီမံခြင်း ကျေးရွာအုပ်စုအတွက် ဤပုံစံကို ဖြည့်သွင်းရမည်။

စည်းရုံးရေးများ/ဝန်ထမ်း အမည် ဒေါ်အေးအေး ဖြစ်ပြီး

နေ့စွဲ ၂၀၂၁.၀၇ စက်ဝန်းအားအမှတ်ဖြစ်ပါ စက်ဝန်း(၁) စက်ဝန်း(၂) စက်ဝန်း(၃)

ပြည်နယ်/တိုင်း မန္တလေး ကျေးရွာအုပ်စု ဝါးရင်းတုတ် ကျေးရွာ ၄၄ ဇေ.

စီမံကိန်းဆောင်ရွက်မှုအဆင့်များ	နေ့စွဲ		အစည်းအဝေးအတွက်ရောက်သူအရေအတွက်			
	စတင်သည့် နေ့	ပြီးဆုံးသည့်နေ့	အချိုးသား အရေအတွက်	အချိုးသိမ်း အရေအတွက်	အိမ်ထောင်စု အရေအတွက်	လူမျိုးစုတက်ရောက်သူ အရေအတွက် နှင့် လူမျိုးစုအမည်
၁။ ကျေးရွာစီမံကိန်း မိတ်ဆက်အစည်းအဝေး	၂၀၂၁.၀၇	၂၀၂၁.၀၇	၃၇	၄၅	၈၂	၂၅
၂။ ကျေးရွာဖွံ့ဖြိုးရေး စီမံချက်ရေးဆွဲခြင်း အစည်းအဝေး	၃၀.၀၂.၀၇	၃၀.၀၂.၀၇	၃၅	၄၆	၈၁	၄၆
၃။ ကျေးရွာအုပ်စု လုပ်ငန်းဆုံးဖြတ်ချက်ချသည့် အစည်းအဝေး	၁၀.၀၂.၀၇	၁၀.၀၂.၀၇	၃၅	၁၀	၂၆	၁၁
၄။ မြို့နယ်အဆင့် စီမံကိန်းရေးဆွဲရေး နှင့် အကောင်အထည်ဖော်ရေးကော်မတီ၏ စီမံကိန်း သုံးသပ်မှု အစည်းအဝေး			မလို	မလို	မလို	မလို
၅။ မြို့နယ် စီမံကိန်းရေးဆွဲရေး နှင့် အကောင်အထည်ဖော်ရေး ကော်မတီ၏ဆုံးဖြတ်မှုကို ရွာထု၊ အသိုင်း၊ အကြောင်းကြားသည့် အစည်းအဝေး						
၆။ စီမံကိန်းလုပ်ငန်းစဉ်စီမံချက်ရေးဆွဲခြင်း အစည်းအဝေး						



၁၀၁ ပုံစံ ၈-၃၊ ကျေးရွာဖွံ့ဖြိုးရေးဦးစားပေးအစီအစဉ်

ပုံစံ - ၈ - ၃ ကျေးရွာဖွံ့ဖြိုးရေး ဦးစားပေးအစီအစဉ် (Form PC 3)

လယ်ဧွန်မှိုက် အဆင့်(၃) ကျေးရွာမှိုက်မှိုက်ဆိုင်အစည်းအဝေး ငြိမ်းဆုံးသောအခါ ကျေးရွာစီမံကိန်း အထောက်အကူပြု
 စောက်မတ်သည် လူထုစည်းရုံးရေးမှူးအကူအညီဖြင့် ဤပုံစံကိုပြည့်စုံအောင် ဖြည့်သွင်းရမည်။

လူထုစည်းရုံးရေးမှူး/ဝန်ထမ်း အမည် ဒေါ်အေးအေးမြင့်
 ဝန်ထမ်းအမှတ် ၂၀၁၂၀၀၇ စက်ဝန်းအား အမှတ်ခြစ်ပါ (✓) □ စက်ဝန်း(၁)
 ✓ စက်ဝန်း(၂) □ စက်ဝန်း(၃) □ စက်ဝန်း(၄)

ပြည်နယ်/တိုင်း ဓမ္မစေး ဖြန့်နယ် ပျော်ကူပင် ကျေးရွာအုပ်စု ရင်းတုတ် ကျေးရွာ ထို.ရင်း

တ။ အခက်အခဲအတားအဆီးများအားရှေးရှေးခြင်း - ယခုလက်ရှိအခြေအနေတွင် ဤကျေးရွာဖွံ့ဖြိုးတိုးတက်ရေးအတွက်
 အဓိက အခက်အခဲအတားအဆီးများသည် မည်သည်များဖြစ်ပါသနည်း။ (အမျိုးသား/သမီး အနည်းဆုံးအခက်အခဲ ၅
 ခုစီဖော်ပြပါ)

အမျိုးသား အဖွဲ့မှ တင်ပြသောအခက်အခဲအတားအဆီးများ	အမျိုးသမီး အဖွဲ့မှ တင်ပြသောအခက်အခဲအတားအဆီးများ
၁ ကျေးရွာတွင်း စာသင်ကျောင်းဆောင် တိုးချဲ့ရန် အခက်အခဲရှိ	၁ ရေချို ရရှိမှု သို့မဟုတ် ရွာနှင့် ရေ ကွာသွား ကွက် ရေစေ့၊ ရေဖျက်သွယ် ဝါးရန် အခက်အခဲရှိ
၂ ဆရာဝန် တိုးပွားရေးနှင့် ကွက် စာပြုစုပုံစံကို ဖွဲ့စည်းအခက်အခဲရှိ	၂ ကျေးရွာတွင်း အစည်းအဝေး ချေး ဖြုတ်ရန် ခန့်မ အခက်အခဲရှိ
၃ ကျန်းမာရေး ဌာနနှင့် ဆေးကွာသွယ် ကွက် ဆေးခန်း အခက်အခဲရှိ	၃ ကျန်းမာရေး ဌာနနှင့် ဆေး ကွာသွယ် ကွက် ဆေးပေးခန်း အခက်အခဲရှိ
၄ ကျေးရွာတွင်း ဆေးကုသရေး ရေ ရေချို ရရှိမှု ဆေးကွာသွယ်အခက်အခဲ ရှိ	၄ ဂွေပိတ်စစ်ဖိတ် တိုးချဲ့ရန် ငွေကြေး အခက်အခဲရှိ
၅ ဂွေပိတ်စစ်ဖိတ် တိုးချဲ့ရန် ငွေကြေး အခက်အခဲရှိ	၅ ကျောင်းခြံစည်းရိုး မလုံခြုံသော အခက်အခဲရှိ
၆ ကျေးရွာတွင်း ဆေးကုသရေး ဌာန ရပ်ရွာအစည်းအဝေး ကွက် ခန့်မ အခက်အခဲရှိ	၆ နှစ်ကွင်း အထက်ရွေး မှု သွယ်ဝန်း အခက်အခဲရှိ
၇ ကျေးရွာတွင်း ဝန်ထမ်း နှစ်ယောက် ဖွဲ့စည်း အခက်အခဲရှိ -	၇ ကလေး ယုတ်များ ကွက် မရေကြောင်း ဆောင် ဆေးကုသရေး ရန်ပုံငွေ အခက်အခဲရှိ



၈။ မျှော်မှန်းခြင်း - နောင်လာမည့် (၅) နှစ် အတွင်း ကျေးရွာပွဲ ဖြိုးစရာ မျှော်မှန်းလျာထားချက်များအား တင်ပြပါ။

အမျိုးသားအဖွဲ့မှ တင်ပြသော မျှော်မှန်းချက်များ	အမျိုးသမီးအဖွဲ့မှ တင်ပြသော မျှော်မှန်းချက်များ
၁။ စာသင်ကျောင်း ဆောင် ကောင်း ဖြစ် ချင်ပါသည်။	၁။ နှိပ်စိုင်းရာ ကျောက် ရေချိုး လှိုင်း ချွေ ခါသည်။
၂။ စာကြည့်တိုက် ဖြစ်ချင်ပါသည်။	၂။ နာရည်-အစားအသောက် မရှိချင်ပါသည်။
၃။ ကျွန်း-မာအု-ဆေး နှစ် ဖြစ်ချင်ပါသည်။	၃။ ကျေး-လက်ဆေး-ခန်း ဖြစ်ချင်ပါသည်။
၄။ ရေစင် ရေချိုက်အောင် တွင်း ဖြို-ကိုင်အောင် ရေချိုး ချင်ပါသည်။	၄။ လျှပ်စစ်ဖို-တိုး-ခွဲ- ချင်ပါသည်။
၅။ လွှာအင်-အိ-တိုး-ခွဲ- ချင်ပါသည်။	၅။ စာသင်ကျောင်း ဖြို-ခွဲ- ဖြို ချင်ပါသည်။
၆။ နာရည်-အစားအသောက် မရှိချင်ပါသည်။	၆။ နှိပ်စိုင်း-ဖွဲ့-လုပ်-ဖုံး-ဖြစ်ချင်ပါသည်။
၇။ ဝန်ထမ်း-ကိုင်-လာ-ဖြစ်ချင်ပါသည်။	၇။ K၆ ကျောင်း ဆောင် ဖြစ်ချင်ပါသည်။

၉။ လူထုစီမံကိန်း၏ လာမည့် (၄) နှစ်အတွက် အကျိုးဝင်သော ဦးစားပေး ဖွံ့ဖြိုးတိုးတက်မှု လုပ်ငန်း အစီအစဉ်များအား ဖော်ပြပါ။

အဆင့်	ကျေးရွာအတွက် ဦးစားပေး ဖွံ့ဖြိုးတိုးတက်မှု လုပ်ငန်းစဉ်များ	အဆိုပြုသူ (အမျိုးသားများ/ အမျိုးသမီးများ/ အမျိုးသား+ အမျိုးသမီး)	ခန့်မှန်းကုန်ကျ ဝင်ရတ်	အကျိုးစံစားပွဲရှိသူ ခန့်မှန်းခြေ အရေ အတွက်
၁	ရေစင်ရေချိုက်အောင် တွင်း ဖြို-ကိုင်	အမျိုးသား+အမျိုးသမီး	10947250/- ဝင်ရတ်	၆၅၇
၂	နာရည်-အစားအသောက် မရှိ	"		၆၅၇
၃	စာသင်ကျောင်း တိုး-ခွဲ- ဖြို	အမျိုးသား		၆၅၇
၄	ကျေး-လက်ဆေး-ခန်း	အမျိုးသား+အမျိုးသမီး		၆၅၇
၅	စာကြည့်တိုက်	အမျိုးသား		၆၅၇
၆	ကျောင်း ဖြို-ခွဲ- ဖြို	အမျိုးသမီး		၆၅၇
၇	K၆ ကျောင်း ဆောင်	"		၆၅၇



ဃ။ လူထုစီမံကိန်း၏ လာမည့် (၄) နှစ်အတွက် အကျိုးမဝင်သော ဦးစားပေး ဖွံ့ဖြိုးတိုးတက်မှု လုပ်ငန်း အစီအစဉ်များအားဖော်ပြပါ။

အဆင့်	ကျေးရွာအတွက် ဦးစားပေး ဖွံ့ဖြိုး တိုးတက်မှု လုပ်ငန်းစဉ်များ	အဆိုပြုသူ (အမျိုးသားများ/ အမျိုးသမီးများ/အမျိုးသား+ အမျိုးသမီး)	အခန်းကဏ္ဍ
၁	ဝန်ထမ်း နိမ့်ယာ	အမျိုးသား	
၂	ဒဂုံတွင်း မြို့လှုပ်လှန်	အမျိုးသမီး	
၃			
၄			
၅			
၆			

ခေါင်းဆောင်၊ ကျေးရွာစီမံကိန်းအထောက်အကူပြုကော်မတီမှ အတည်ပြုသည်။

အမည် ဦးမောင်မောင် လက်မှတ်  နေ့စွဲ ၂.၁၂.၂၀၁၇



၁၁။ ပုံစံ ၈-၄။ ကျေးရွာဖွံ့ဖြိုးရေးစီမံကိန်းလုပ်ငန်းခွဲရွေးချယ်ခြင်းပုံစံ

လူထုထုတ်ပြန်စီမံကိန်းစီမံကိန်းလက်ဖွဲ့

အပိုင်း-၃ ၂၆-၉-၂၀၁၅

ပုံစံ ၈-၄ ကျေးရွာအုပ်စုစီမံကိန်းလုပ်ငန်းခွဲရွေးချယ်ခြင်းပုံစံ

လမ်းညွှန်ချက်။ ။ ကျေးရွာအုပ်စုစီမံချက်ရေးဆွဲသည့်အစည်းအဝေးတွင် ဤပုံစံအားလူထုစည်းရုံးရေးမှူး / လက်ထောက်နည်းညွှန်မှူး၏ အကူအညီဖြင့်ပြည့်စုံစွာ ဖြည့်သွင်းရမည်။ ဤပုံစံအားပြည့်စုံစွာဖြည့်သွင်းပြီးပါက ကျေးရွာအုပ်စုဖွံ့ဖြိုးတိုးတက်ရေးစီမံချက်တွင်နောက်ဆက်တွဲအဖြစ်တွဲထားရမည်။ CF မှ အချက်အလက်များကို MIS သို့ ထည့်သွင်းရမည်။ ကျေးရွာစည်းရုံးရေးမှူး/ဝန်ထမ်းအမည် ဒေါ်ခင်အေး။

နေ့စွဲ ၂၇.၁.၂၀၁၇ ပြန်လည်ရေးသားရန် ဖြစ်ပါက ပြန်လည်ရေးသားရမည်။

စက်ဝန်းအားအမှတ်ကြိုက်ပေးပါ(✓)၊ စက်ဝန်း(၂)၊ စက်ဝန်း(၃)၊ စက်ဝန်း(၄)၊ စက်ဝန်း(၅)

ကျေးရွာအုပ်စု မြို့နယ် ပျော်ကယ်

ကျေးရွာအမည်	ဆောင်ရွက်မည့် လုပ်ငန်းများ	အတိုင်းအတာ	ခန့်မှန်း တိုက်ရိုက်အကျိုး ခံစားခွင့်ရှိသူများ	အဆိုပြုတင်ပြသူ	ခန့်မှန်းကုန်ကျစရိတ်			စုစုပေါင်း
					စီမံကိန်းမှ ထည့်ဝင်မှု	ကျေးရွာမှ ထည့်ဝင်မှု	အခြားထည့်ဝင်မှု (ခေါ်ပြပါ) ထည့်ဝင်ငွေ အမည်/အဖွဲ့	
ပါးဂင်တုတ်	ကျေးရွာအုပ်စုစီမံချက်ရေးဆွဲသည့်အစည်းအဝေးတွင် ဤပုံစံအားလူထုစည်းရုံးရေးမှူး / လက်ထောက်နည်းညွှန်မှူး၏ အကူအညီဖြင့်ပြည့်စုံစွာ ဖြည့်သွင်းရမည်။	၂၁၄	၂၆၇	၂၁၄	၂၁၄	၂၁၄	၂၁၄	၂၁၄
ငန့်စင်	ကျေးရွာအုပ်စုစီမံချက်ရေးဆွဲသည့်အစည်းအဝေးတွင် ဤပုံစံအားလူထုစည်းရုံးရေးမှူး / လက်ထောက်နည်းညွှန်မှူး၏ အကူအညီဖြင့်ပြည့်စုံစွာ ဖြည့်သွင်းရမည်။	၂၁၄	၂၆၇	၂၁၄	၂၁၄	၂၁၄	၂၁၄	၂၁၄

ရာထူး ကျေးရွာအုပ်စု စီ/ထောက်ကော်မတီ ဥက္ကဋ္ဌ ဒေါ်ခင်အေး အမည် ဒေါ်ခင်အေး လက်မှတ် ခင် ရက်စွဲ ၂၇.၁.၂၀၁၇



၁၂။ အစည်းအဝေးမှတ်တမ်းများ



ကျေးရွာအစည်းအဝေးမှတ်တမ်း

အစည်းအဝေးပြုလုပ်သည့်နေရာ ။ ။ ငန့်.ရင်း ဘုန်းကြီးကျောင်း
 ကျေးရွာ ။ ။ ငန့်.ရင်း
 ကျေးရွာအုပ်စု ။ ။ ဝါးရင်းတုတ်
 အချိန် ။ ။ ၉:၀၀ မှ ၁၂:၀၀ ထိ
 အစည်းအဝေးအမည် ။ ။ ဒုတိယအကြိမ် အစည်းအဝေး
 တက်ရောက်သူဦးရေ ကျား (၃၅)၊ မ (၄၆) စုစုပေါင်း (၈၁)
 အစည်းအဝေးတွင်ဆွေးနွေးသည့်အကြောင်းအရာ။

- ၁။ ယထာဓကအကြိမ် အစည်းအဝေး တွင် တင်ပြခဲ့သော PRA (ရွာ) နှင့်.....
- ၂။ ပြဿနာသစ် နှင့် အား ကျေးရွာလူထုကို လူထုစည်းရုံးရေး မြှုပ်.....
- ၃။ မှ ဆွေးနွေးတင်ပြခြင်း.....
- ၄။ ကော်မတီဝင်များ အကြောင်းအရာအား ပြန်လေးချာယ် အစားထိုးခြင်း.....
- ၅။ လုပ်ငန်းခွဲများ အား စွဲချာယ်ခြင်း.....
- ၆။
- ၇။
- ၈။
- ၉။
- ၁၀။



ရွေးချွမ်းချက်များ (ပြောသူနှင့်အကြောင်းအရာကိုတွဲမှတ်တမ်းတင်ရန်)

- ပထမဆုံးအကြိမ် အစည်းအဝေးတွင် အုပ်စုဖွဲ့၊ ရွေးချွမ်း ခဲ့သော PRA (၅)ခု နှင့် ဒုတိယအကြိမ် စက်ဝန်းတွင် ပါဝင်လာသော ပြည်သူ့အဖွဲ့အစည်း အား ကျေးဇူး လူထု ဒီမိုကရေစီ ဖွဲ့စည်းပေးခဲ့ပါသည်။
- ဆက်လက်၍ ကော်မတီဝင်များ အဖြေပေးအားပေး နှင့် ပါတ်ဝတ်၍ အစားထိုး ရွေးချယ်ခဲ့ပါသည်။
- ကော်မတီဝင်များ သည် ပထမအကြိမ် စက်ဝန်း ကဲ့သို့၊ ဇယားအရ ဒုတိယအကြိမ်တွင် ကော်မတီဝင် များ အားလုံး သည် အလုပ်လုပ်ရမည့် ဖြစ်ပြီး တက်ကြွစွာ ပူးပေါင်းပါဝင်မှုသာ စီမံကိန်းလုပ်ငန်း ခွဲဝေပေး အောင်မြင်မှု ဖြစ်၍ ကော်မတီဝင်များ နာမည်ရသော စည်းရုံးရေး ဖွဲ့စည်းမှုများ လက်ထောက်နည်းပညာပေး များက အကြံဉာဏ်များ ပေးပေးစဉ် ဖြစ်ကြောင်း ကိုယ် ဆွေးနွေးခဲ့ပါသည်။
- ဆက်လက်၍ လုပ်ငန်းခွဲများ အား အမျိုးသား၊ သမီး၊ ရွယ် လုပ်ငန်းခွဲ ရွေးချယ်ခြင်း လုပ်ငန်းခွဲများ ရွေးချယ်ရာတွင် ကျေးဇူးအတွက် အဓိက ကျသော အင်အား လုပ်ငန်းများကိုသာ အဓိက ရွေးချယ် ဆောင်ရွက်သင့်ကြောင်း အကြံပေး ခဲ့ပါသည်။



ဆုံးဖြတ်ချက်များ

၁။ ...ဒီဂရီယဉ်းစက်တန်းအတွက် ရေပေးဝေရေးလုပ်ငန်း ဆောင်ရွက်ရန် သဘောတူ

..... ဆုံးဖြတ်ခဲ့ပါသည်။

၂။ ...တက္ကသိုလ်စက်တန်းအတွက် အစည်းအဝေးခန်းမ ဆောက်လုပ်ရန်

..... သဘောတူခဲ့ပါသည်။

၃။ ...စတုတ္ထတန်းစက်တန်းအတွက် စာသင်ကျောင်းတိုးချဲ့ရန် သဘောတူ

..... ဆုံးဖြတ်ခဲ့ပါသည်။

၄။

.....

၅။

.....

မှတ်တမ်းတင်သူ 
အမည် ဒေါ်အေးအေးမြင့်
ရာထူး လူထုစဉ်းရုံးရေးမှူး
ရက်စွဲ ၂၀၁၂.၀၇

အတည်ပြုသူ 
အမည် ဦးမောင်မောင်
ရာထူး စီမံထောက် ဥက္ကဋ္ဌ
ရက်စွဲ ၂၀၁၂.၀၇



၁၃။ ကဏ္ဍအလိုက် အခက်အခဲမှတ်တမ်း

အညွှန်း - ဝါးရင်းတုတ် - - - - - ရွှေကျေးရွာ - - - - - ဇနီးအဖေ - - - - -

မနက်ဆက်တွဲ(၄) ငြားနားသောအပိုင်များအတွက် ဦးစားပေးဆွဲပြီးရေးလုပ်ငန်းစဉ် အနှစ်ချုပ်

မှရင်းသည်အား VPSIC တွင်ထားရှိရပါမည်။ အခြားဌာနများနှင့် ညှိနှိုင်းရန်အတွက် မိတ္တူအား TPIC သို့ပို့ရပါမည်။ MIS data အနေဖြင့် သွင်းရန် မလိုအပ်ပါ။

	အဆင့်	လုပ်ငန်း	မည်သူဦးစားပေးလဲ	ကျေးရွာမှတာဝန်ခံသူ (သို့) အုပ်စု	ပြင်ပမှမည်သူ ထောက်ခံပံ့ မလဲ
အခြေခံခေမေထောက်တင်	၀	ရွာကျွင်း-၁ ကျောက် ရေအမြောက်-ဖြူဖြူ	<input checked="" type="checkbox"/> မ <input type="checkbox"/> ကျား	ကျေးရွာစီထောက် ကျော်မောင်ဝင်း	ချော့ထွက်ဖြူခြံမိကျိ
	၂	အာသင်ကျေးရွာ အုတ်တံတိုင်းဆေး	<input checked="" type="checkbox"/> မ <input type="checkbox"/> ကျား	ကျေးရွာစီထောက် ကျော်မောင်ဝင်း	ချော့ထွက်ဖြူခြံမိကျိ
	၃	ကျောက်ကျွင်း-၁ အုတ်တံတိုင်း-ခြံ	<input checked="" type="checkbox"/> မ <input type="checkbox"/> ကျား	ကျေးရွာစီထောက် ကျော်မောင်ဝင်း	ချော့ထွက်ဖြူခြံမိကျိ
	၄	ရွာချင်းဆက်ဆံ ဖြူဖြူခြံ	<input checked="" type="checkbox"/> မ <input type="checkbox"/> ကျား	ကျေးရွာစီထောက် ကျော်မောင်ဝင်း	ချော့ထွက်ဖြူခြံမိကျိ
	၅		<input type="checkbox"/> မ <input type="checkbox"/> ကျား		
အထောက်အပံ့အကူပေး	၀		<input type="checkbox"/> မ <input type="checkbox"/> ကျား		
	၂		<input type="checkbox"/> မ <input type="checkbox"/> ကျား		
	၃		<input type="checkbox"/> မ <input type="checkbox"/> ကျား		
	၄		<input type="checkbox"/> မ <input type="checkbox"/> ကျား		
	၅		<input type="checkbox"/> မ <input type="checkbox"/> ကျား		
ကျွန်းမာရေးနှင့် အာဟာရ	၀	ကျေးရွာ-၁ ခြံ	<input checked="" type="checkbox"/> မ <input type="checkbox"/> ကျား	ကျေးရွာစီထောက် ကျော်မောင်ဝင်း	ချော့ထွက်ဖြူခြံမိကျိ
	၂		<input type="checkbox"/> မ <input type="checkbox"/> ကျား		
	၃		<input type="checkbox"/> မ <input type="checkbox"/> ကျား		
	၄		<input type="checkbox"/> မ <input type="checkbox"/> ကျား		
	၅		<input type="checkbox"/> မ <input type="checkbox"/> ကျား		
ပျက်စီး	၀		<input type="checkbox"/> မ <input type="checkbox"/> ကျား		
	၂		<input type="checkbox"/> မ <input type="checkbox"/> ကျား		
	၃		<input type="checkbox"/> မ <input type="checkbox"/> ကျား		



၁။ ရာဇဝတ်ဆိုင်ရာ လျှောက်စာ

အမျိုးအမည်	၄	<input type="checkbox"/> ဝ <input type="checkbox"/> ကျား		
	၅	<input type="checkbox"/> ဝ <input type="checkbox"/> ကျား		
	၁	<input type="checkbox"/> ဝ <input type="checkbox"/> ကျား	ကျေးဇူးတင်ကျေးဇူးတင် ခက်ပက်ပက်	ကျေးဇူးတင်ကျေးဇူးတင်
	၂	<input type="checkbox"/> ဝ <input type="checkbox"/> ကျား		
	၃	<input type="checkbox"/> ဝ <input type="checkbox"/> ကျား		
	၄	<input type="checkbox"/> ဝ <input type="checkbox"/> ကျား		
	၅	<input type="checkbox"/> ဝ <input type="checkbox"/> ကျား		