

ပြည်ထောင်စုသမ္မတ မြန်မာနိုင်ငံတော် အစိုးရ
စိုက်ပျိုးရေး၊ မွေးမြူရေးနှင့် ဆည်မြောင်းဝန်ကြီးဌာန
ကျေးလက်ဒေသဖွံ့ဖြိုးတိုးတက်ရေးဦးစီးဌာန
ပျော်ဘွယ်မြို့နယ်



လူထုဗဟိုပြုစီမံကိန်း
National Community Driven Development Project
(NCDDP)



ကျေးရွာဖွံ့ဖြိုးရေးအစီအစဉ်
Village Development Plan (VDP)
ငှက်မီးကျေးရွာ၊ မိုးကောင်းကျေးရွာအုပ်စု

၂၀၁၉ခုနှစ်

ပျော်ဘွယ်မြို့



မာတိကာ

- ၁။ မြို့နယ်မြေပုံ
- ၂။ ကျေးရွာမြေပုံ(တည်နေရာ)
- ၃။ အုပ်စုတွင်ပါဝင်သောကျေးရွာများစာရင်း
- ၄။ ကျေးရွာအခြေခံအချက်အလက်များ (ကျေးရွာသမိုင်းကြောင်း)
- ၅။ လူထုပူးပေါင်းပါဝင်သော လူမှုဆန်းစစ်ခြင်းနှင့် အကဲဖြတ်ခြင်းလုပ်ငန်းစဉ်(PSA/PRA)အကျဉ်းချုပ်ဇယား
- ၆။ ကျေးရွာဖွံ့ဖြိုးရေးအစီအစဉ်အတွက်အသုံးပြုခဲ့သော PRA tools များနှင့်တစ်ခုချင်းစီအတွက် သုံးသပ် ချက်များ
- ၇။ ကော်မတီဝင်များရွေးချယ်ခြင်းနှင့်ကျေးရွာဖွံ့ဖြိုးရေးအစီအစဉ်ဆောင်ရွက်မှုမှတ်တမ်းခါတ်ပုံများ
- ၈။ ကျေးရွာအချက်အလက် (ပုံစံ-၁)
- ၉။ စီမံကိန်းစက်ဝန်းအချိန်ဇယား (ပုံစံ-၂)
- ၁၀။ ကျေးရွာဖွံ့ဖြိုးရေးဦးစားပေးအစီအစဉ် (ပုံစံ-၃)
- ၁၁။ အစည်းအဝေးမှတ်တမ်းများ
- ၁၂။ ကဏ္ဍအလိုက်ဦးစားပေးဖွံ့ဖြိုးရေးလုပ်ငန်းစဉ်များ



၁။ ဖျော်ဘွယ်မြို့နယ် မြေပုံ

ဖျော်ဘွယ်မြို့နယ်အခြေပြမြေပုံ

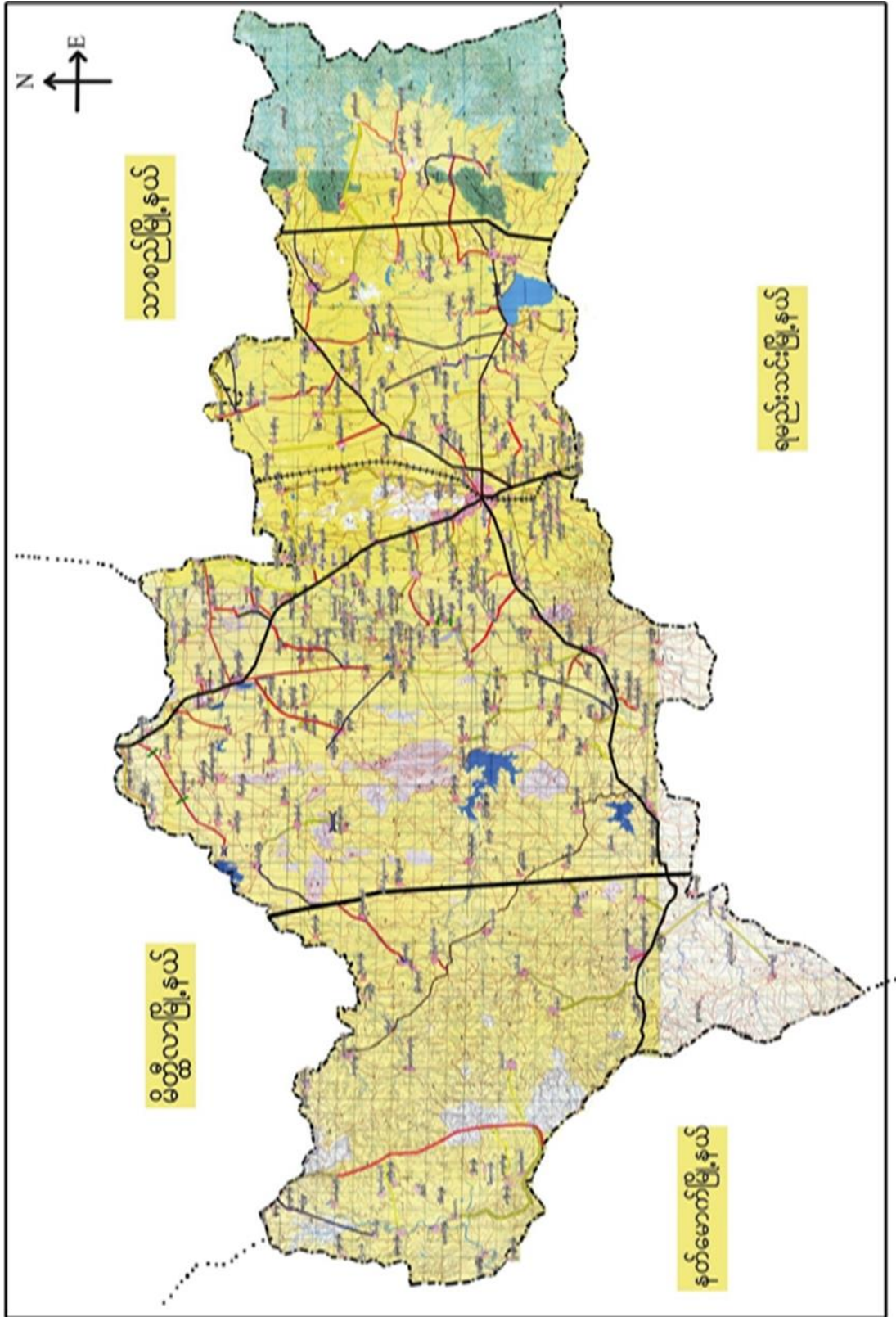



၂။ မိုးကောင်းကျေးရွာအုပ်စုမြေပုံ

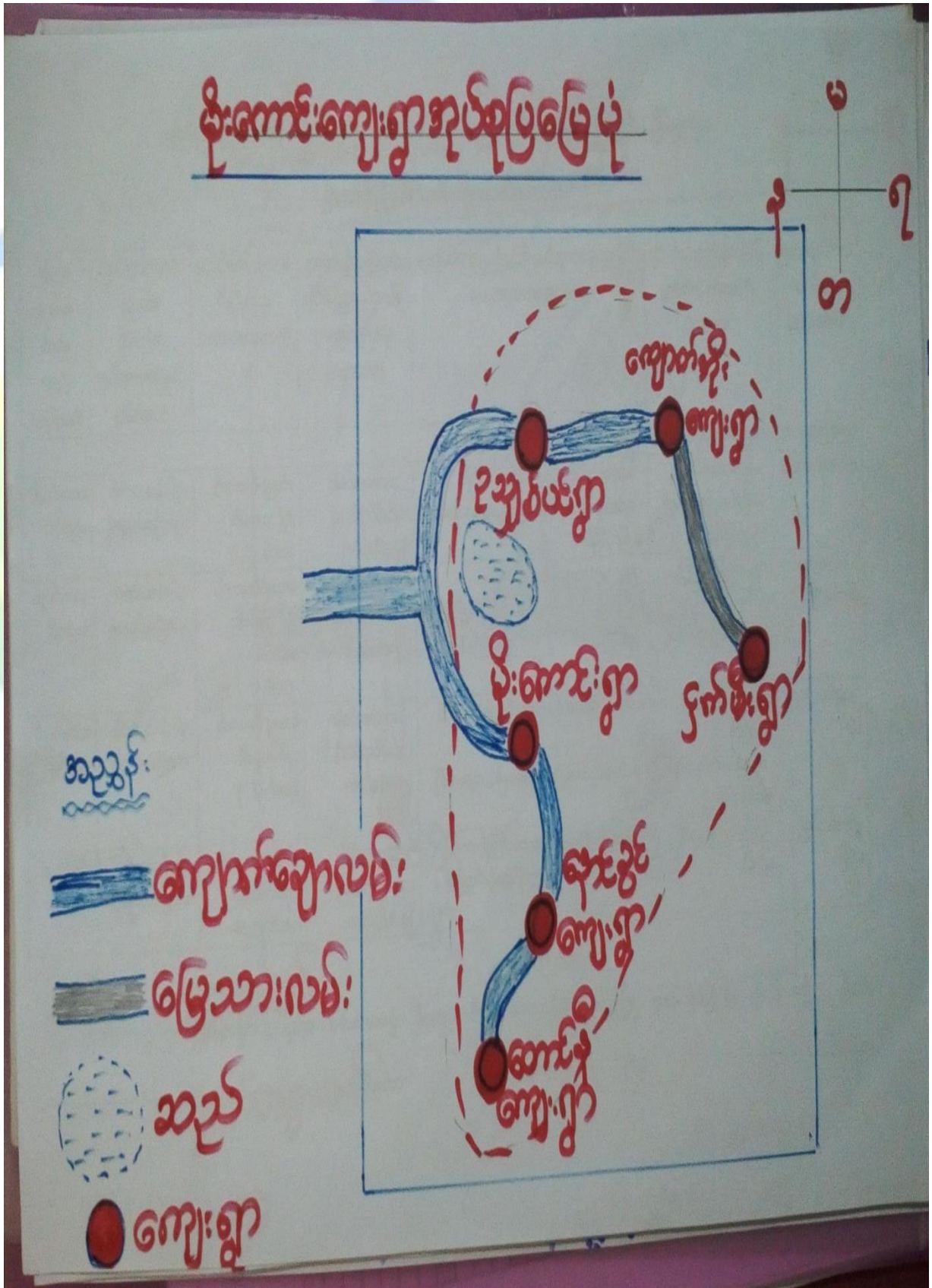



၃။ ကျေးရွာအုပ်စုတွင်ပါဝင်သော ကျေးရွာများ

၁။ ငှက်မီး ၂။ မိုးကောင်း ၃။ နောင်ခွင် ၄။ ကျောက်အိုး ၅။ တောင်နီ ၆။ ဥသျှစ်ပင်

၄။ ကျေးရွာ၏အခြေခံအချက်အလက်များ

ကျေးရွာသမိုင်းအကျဉ်း

ငှက်မီး ကျေးရွာ သမိုင်း

မန္တလေးတိုင်းဒေသကြီး- မျောက်ဘွယ်မြို့နယ်- မိုးကောင်းရွာစု ငှက်မီး ကျေးရွာသည် မျောက်ဘွယ်မြို့ ၅ ပြာဒိုင်ဗာကွာ မြို့နယ်၏ အရှေ့ဘက် အရှင်ဆုံးတွင်ရှိသော ရွာလေးတစ်ရွာဖြစ်ပါသည်။ မိတ်ဆောင်စု (၁၅၉) စုရှိပါသည်။ ကျေးရွာသည် ရွာယခင်ဖြန့်စာတူရင် များ လက်ထက်ကတည်းက တည်ရှိခဲ့ပါသည်။ ရွာ၏အရှေ့ဘက်တောင်ကြားတွင် မင်းညီမင်းသား များစောကတ္တကရင်း နားရိုးရာ ကျောက်စာများလည်း ယခုတိုင် ရှိပါသည်။ ငှက်မီးကျေးရွာသည် ရွာနားက ငှက်ကြီးတကောင် ရွာဘေးတွင် နားရိုးရာ အဖိုးခိုင်သည် ယခုရွာတည်ရာနေရာ တွင် ကျောက်စာတင်ကြောင့် ငှက်မီးကျေးရွာ ပဉ္စမအမည်တွင်ခဲ့ပါသည်။ တောင်သူယာလုပ်ငန်း များ နာမိကလုပ်ကိုင်ကြပါသည်။ တစ်ရွာလုံး စုဒ္ဓဘာသာကို ကျွန်ုပ်တို့ကြပါသည်။



- ထိခိုက်လွယ်သောအုပ်စုများလူဦးရေ (သက်ကြီး၊ မြေယာမဲ့၊ မသန်စွမ်းအုပ်စုများ)

သက်ကြီး	မြေယာမဲ့	မသန်စွမ်း
ကျား (၂၁)၊မ (၁၈)	ကျား (မရှိ)၊မ (မရှိ)	ကျား (မရှိ)၊မ (၂)

- ကျေးရွာတွင်းရရှိနိုင်သော ဝန်ဆောင်မှုများ (ကျန်းမာရေးဆေးခန်း၊ စာသင်ကျောင်း)

ဆေးရုံ/ဆေးခန်း	စာသင်ကျောင်း	စာကြည့်တိုက်	မူကြိုကျောင်း	ဈေး
မရှိ	ရှိ	မရှိ	မရှိ	မရှိ

- ရွာသူရွာသားများ၏ အဓိကစီးပွားရေးလုပ်ငန်း (စိုက်ပျိုးမွေးမြူရေး၊ အခြားသီးနှံများ)

မွေးမြူရေး		စိုက်ပျိုးရေး		အခြား
နွား	ဆိတ်/ဝက်	ပဲမျိုးစုံ၊ နှမ်း	နေကြာ၊ ဝါ	စပါး

- အဓိကရရှိနိုင်သောအရင်းအမြစ်များ

ကျောက်	သဲ	ကျောက်ဆွေး	လှင်းမြေ	အခြား
မရှိ	ရှိ	မရှိ	မရှိ	မရှိ

- ကျေးရွာနှင့်သက်ဆိုင်သောအခြားအရင်းအမြစ်များ

သောက်သုံးရေရရှိနိုင်မှု	မြေလွတ် မြေရိုင်း	ဆည်ရေသောက်ဧရိယာ	အခြား
ရှိ	မရှိ	ရှိ	မရှိ



၅။ လူထုပူးပေါင်းပါဝင်သော လူမှုဆန်းစစ်ခြင်းနှင့် အကဲဖြတ်ခြင်းလုပ်ငန်းစဉ် (PSA/PRA) အကျဉ်းချုပ်ဇယား

စဉ်	ကရိယာများ (PRA Tools)	ရက်စွဲ	ဦးတည်အုပ်စုနှင့် ရည်ရွယ်ချက်များ	တက်ရောက်သူ			အဓိကဆွေးနွေးချက်များ
				ကျား	မ	ပေါင်း	
၁	ကျေးရွာလူမှုရေး၊ အရင်းအမြစ်ပြမြေပုံ (Social Map/ Resource Map)	၇.၁၀.၂၀၁၉	ရပ်မိရပ်ဖ၊ ကော်မတီဝင်များ၊ ကျေးရွာလူထုများ မြေ မြေပုံအားအသုံးပြု၍ ၎င်းတို့၏ အဓိကပြဿနာများ၊ အရင်းအမြစ်များနှင့် အခြေခံအဆောက်အ ဆောက်အင်္ဂါများ၊	၁၅	၁၉	၃၄	ကျေးရွာလူထု၏ ထင်ရှားသောမြေနေရာ၊အခြေခံ ခြံအဆောက်အဦများ၊တိုင်းရင် င်းသားနှင့် ဘာသာရေး အဖွဲ့အစည်းများ၊မသန်စွမ်းသူရှိ သည့်အိမ်ထောင်စုများ၊အမျိုး မျိုးသမီးဦးဆောင်သည့်အိမ်ထော အိမ်ထောင်စုများ၊လူမှုရေးဆိုင်ရာ ရာအချက်အလက်များ။ ပြဿနာများနှင့် ဖြစ်နိုင်ခြေရှိ ခြေရှိသောအဆောက်အဦ ဦးသစ်များ
၂	ဥစ္စာနေကြွယ်ဝမှုအ ဆင့်သတ်မှတ်ခြင်း (Wealth Ranking)	၇.၁၀.၂၀၁၉	ကျေးရွာအတွင်းစီး ပွားရေးအခြေအနေ ခအနေကွာခြား သောအုပ်စုများကိုစိ စိစစ်ရန် ချမ်းသာ၊ အလယ်အလတ်၊နွမ်း မ်းပါး၊ အလွန်နွမ်းပါးအုပ်စ ပ်စုများ	၁၂	၁၂	၂၄	ကျေးရွာအတွင်းရှိအိမ်ထောင်စု စုများအားလူမှုစီးပွားအခြေအနေ နေအလိုက် အုပ်စုများသတ်မှတ်ပေးခြင်း
၃	ကျေးမရေးရာကဏ္ဍ # ၁ ပိုင်ဆိုင်မှုနှင့်ခွဲခြမ်းစိ စိတ်ဖြာမှု	၇.၁၀.၂၀၁၉	အမျိုးသားနှင့်အမျိုး သမီးများ (အရင်းအမြစ် မြစ်ပိုင်ဆိုင်အသုံးချ မှု)	၁၇	၁၅	၃၂	အမျိုးသားနှင့်အမျိုးသမီးများ (အရင်းအမြစ်ပိုင်ဆိုင်အသုံးချမှု၊ မှု၊ထိန်းချုပ်မှုအားခွဲခြမ်းစိတ်ဖြာ ဖြာခြင်း)။



၄	ရာသီခွင်ပြပြကွဒိန် (Seasonal Calendar)	၇.၁၀.၂၀၁၉	ကော်မတီဝင်၊ အမျိုးသမီး၊ အမျိုးသားများ	၁၀	၁၅	၂၅	ကျေးရွာတွင် တစ်နှစ်ပတ်လုံးကွဲပြားခြားနား ခားနားသောအချိန်အလိုက် ဖြစ်ပျက်ဆောင်ရွက်ခဲ့သည့်ရာသီ ၁၁သီဥတု၊ စိုက်ပျိုးသီးနှံများ၊ လယ်ယာလုပ်ငန်းများ၊ နေ နေ့စားလုပ်ငန်းများ၊ မွေးမြူရေး မျူရေးလုပ်ငန်းများ၊ ဝမ်းစာဖူလုံမှု နှင့် ပွဲတော်များ
---	---	-----------	---	----	----	----	--

၅	ကျားမရေးရာ# ၂ ။ပင့်ကူအိမ် ကွန်ယက် (Spider Web)	၇.၁၀.၂၀၁၉	အမျိုးသားများ နှင့် အမျိုးသမီးများ	၂၂	၁၈	၄၀	ကျေးရွာအတွင်းရှိအမျိုးသမီးများ ၏ အခြေအနေကိုသိရှိစေရန်တန် န်းတူအခွင့်အရေးရရှိမှု နှင့် မရရှိသည့် အကြောင်းအရင်း၊ ပညာရေးအတွက်ဆုံးဖြတ်ချ တ်ချက်ချခြင်း၊ အိမ်မှုကိစ္စဆောင်ရွက်မှု
၆	အဖွဲ့အစည်းချိတ် ဆက်ပုံ- ပင်းပုံစံ(Venn Diagram)	၇.၁၀.၂၀၁၉	ကျေးရွာအုပ် ချုပ်ရေးအဖွဲ့၊ ကျေး ျးရွာစီ/ ထော ထောက်အဖွဲ့	၁၃	၁၈	၃၁	ကျေးရွာတွင်းရှိအဓိကအုပ်စုများ၊ ၊အဖွဲ့အစည်းများတည်ရှိနေမှုကို ကိုသိရှိရန်၊ ၎င်းအဖွဲ့ အစည်းများ၊အုပ်စုများ ဘေးဆက်စပ်နေမှု၊ပူးပေါင်းဆောင်ရွ ခ်ဆောင်ရွက်မှုအားသိရှိနိုင်ရန်၊
၇	ပြဿနာ သစ်ပင် (Problem Tree)	၇.၁၀.၂၀၁၉	အမျိုးသားများနှင့် အမျိုးသမီးများ	၅	၅	၁၀	ကျေးရွာ ဖွံ့ဖြိုးတိုးတက်မှု နောက်ကျ ခြင်း၏ အကြောင်းရင်းများကို သိရှိ ဖော်ထုတ်နိုင်ရန်
၈	ကျေးရွာ၏မျော်မှန် န်းချက်(၄)နှစ်စာ စာကျေးရွာဖွံ့ဖြိုးရေး ရေးအစီအစဉ်	၇.၁၀.၂၀၁၉	အမျိုးသားအုပ်စု၊အ မျိုးသမီးအုပ်စု၊လူင ယ်အုပ်စု၊ ရပ်မိရပ်ဖအုပ်စု	၅	၅	၁၀	ကျေးရွာသားများ၏ မဲပေးရွေးချယ်ထားသည့် ဖွံ့ဖြိုးတိုးတက်ရေးလုပ်ငန်းစ ဝဉ်များအားဦးစားပေးအလို ခိုက်သတ်မှတ်ချက်



၆။ ကျေးရွာဖွံ့ဖြိုးရေးအစီအစဉ်အတွက်အသုံးပြုခဲ့သော PRA Tools များနှင့်တစ်ခုချင်းစီအတွက်သုံးသပ်ချက်များ

၆.၁။ ကျေးရွာသယံဇာတပြင်မြေပုံ

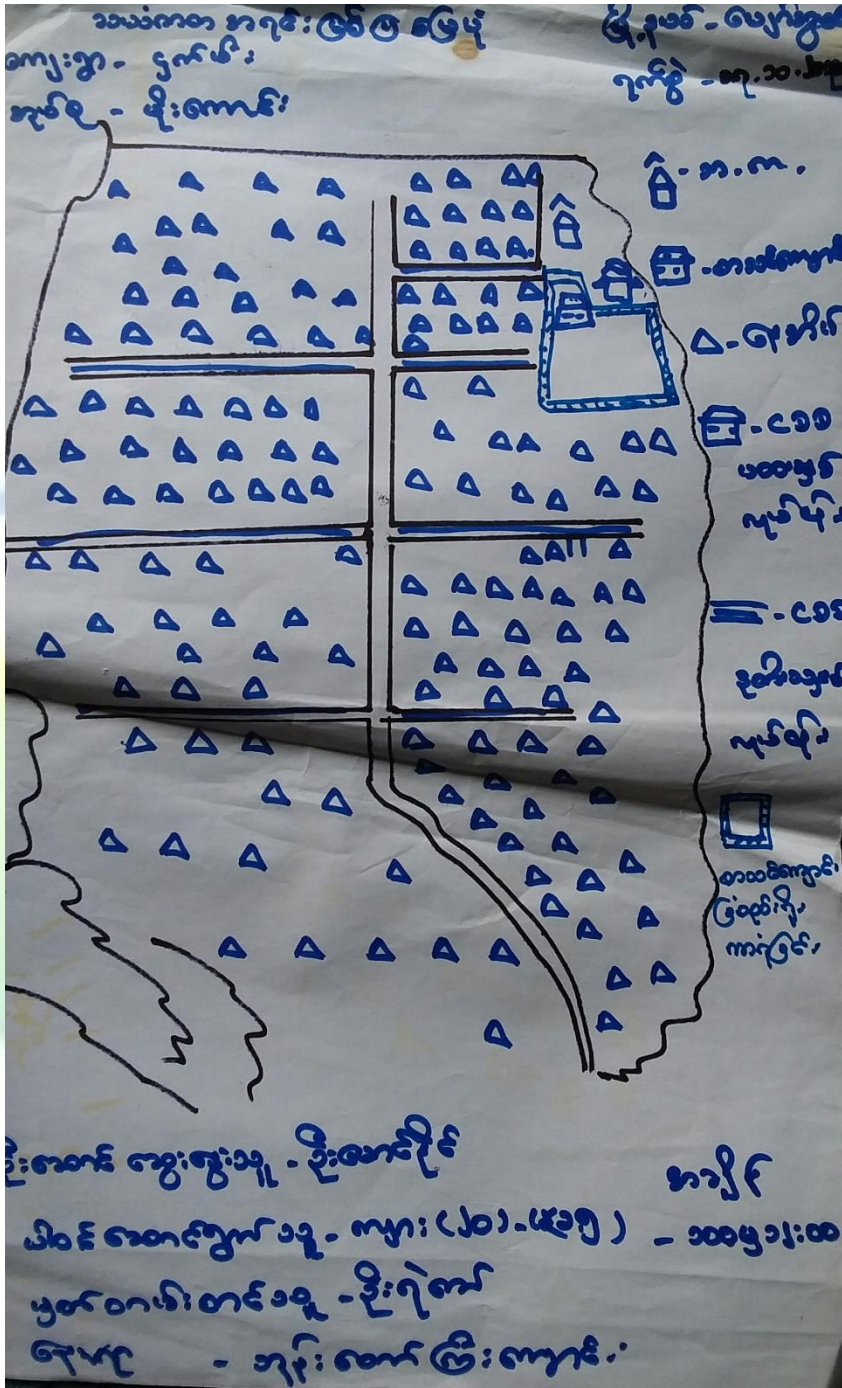

ကျေးရွာမြေပုံသုံးသပ်ချက်။



လူမှုရေး အခြေပြ ဒုတိယဝင်္ကဏ အရင်း အခြေပြ ဖြေ ဖုံး

မွေးဖွားခြင်း ဒုတိယဆင့် စစ်ခြင်း

- ကျေးရွာအစည်း ချိမ်းပျားရေးကို အဓိကထား လုပ်ကိုင်ကြသည်။
(ငရုတ်၊ ဒွန်၊ ပဲတီးစိမ်း၊ ငြောင်း၊ ဘိုကို ချိမ်းပျားကြသည်။
- ကျေးရွာတစ်ရွာလုံး သည် ဗုဒ္ဓဘာသာကို ကိုးကွယ်ပြီး သာသနာဖြင့် ပွားရေး၊
အတွက် ငြိုးစားဆောင်ရွက်ကြသည်။
- မိုးတွင်းကာလတွင် သီးနှံကောင်းထက် ကုတွင် အဆင်ပြေစေရန် လမ်းဖျားဖြင့်
ခံစားသည်။
- လမ်းဖျား ကျရှည်တည်တံ့ခိုင်မြဲစေရန် ရေဖျားတိုက်စားပြီး မျက်စိစေ့ကို
အုတ်စိရေဖြောင့်ဖြူလုပ်မည် ဖြစ်သည်။

၆.၂။ ကျေးရွာအရင်းအမြစ် ပိုင်ဆိုင်မှုသုံးသပ်ခြင်း။



ပိုင်ဆိုင်မှု သုံးသပ်ခြင်း

ဧကား - ၅၀၀ ဧက
 ဧကား - ၅၀၀ ဧက
 ဧကား - ၅၀၀ ဧက

အစုအဝေး အဖွဲ့အစည်း	အစုအဝေး အဖွဲ့အစည်း
<p>အစုအဝေး အဖွဲ့အစည်း</p> <p>အစုအဝေး အဖွဲ့အစည်း</p> <p>အစုအဝေး အဖွဲ့အစည်း</p> <p>အစုအဝေး အဖွဲ့အစည်း</p> <p>အစုအဝေး အဖွဲ့အစည်း</p>	<p>အစုအဝေး အဖွဲ့အစည်း</p> <p>အစုအဝေး အဖွဲ့အစည်း</p> <p>အစုအဝေး အဖွဲ့အစည်း</p> <p>အစုအဝေး အဖွဲ့အစည်း</p> <p>အစုအဝေး အဖွဲ့အစည်း</p>

ပိုင်ဆိုင်မှု သုံးသပ်ခြင်း။



ပိုင်ဆိုင်မှုဆန်းစစ်ခြင်း

ဆွေးနွေးခြင်းဖြင့် ဆန်းစစ်ခြင်း

△ ကား၊ ခွား၊ လယ်ကွင်း၊ သီးနှံ၊ ထင်းတော၊ ရေ၊ လမ်း၊
စသည်တို့ကို စာမျိုးထား၊ စာမျိုးသမီးနှစ်ဦး စလုံးသုံး စွဲကြာ
သည်။

△ လှည်းကို စာမျိုးထားများ စာများဆုံးသုံး စွဲကြာသည်။

△ စာပျက်စက်၊ ထင်းတို့ကို စာမျိုးသမီးများသုံး စွဲကြာသည်။

△ ထိန်းချုပ်မှုတွင် ခွား၊ သီးနှံ၊ လမ်း၊ ရေတို့ကို နှစ်ဦး
စလုံး ထိန်းချုပ်ကြသည်။

△ လှည်း၊ ကား၊ လယ်ကွင်း၊ ထင်းတောတို့ကို စာမျိုးထား
များက ထိန်းချုပ်ကြသည်။

△ စာပျက်စက်၊ ထင်းတို့ကို စာမျိုးသမီးများက ထိန်းချုပ်
ကြသည်။

△ စာမျိုးသမီးများကို တန်တူ ယူပေးပါဝင်ခွင့်ပေးခြင်း၊
ဖြင့် စာမျိုးသမီးများ၏ စွမ်းဆောင်ရည် ဖြစ်ပေါ်
လာနိုင်ပါသည်။

၆.၃။ ကျေးရွာ၏လူမှုစီးပွားအဆင့်သတ်မှတ်ခြင်း။ (Wealth Ranking)



ပုံစံ အရပ် အရပ်

ကျေးရွာ - ပျက်မိ: မြို့နယ် - ဇော်ဘွယ်

ကျေးရွာအုပ်စု - မိုးကောင်း: ရက်စွဲ - ၇.၁၁.၂၀၁၉

အမျိုးအစား:	သတ်မှတ်ချက် ညွှန်းကြိုချက်များ:	အိမ်ထောင်စု အရေအတွက်	လူဦးရေ:
ကျေးရွာ	ထိုက် ဒီဂရီ. က.၊ လယ် (၅)ဧက၊ ထွက်ကုန်၊ ဆိုင်ကုန်၊ TV, ငွေကပ်, ဓာတ်ကပ်, ဆိုင်ကုန်, ဆေးဝါး, စားကပ်, ကျွေးမွေးရေး, ထားခြင်း	၁၂	၈၂
အထက်အထက်	သစ်သား: အိမ်, လယ် (၅)ဧက, ဆိုင်ကုန်, TV, ငွေကပ်, ဓာတ်, ဆိတ်, ဆိုင်ကုန်, ကျွေးမွေးရေး: အဝတ်စုံ, ထားခြင်း	၉၉	၆၂၇
ကျေးရွာ:	သစ်သား: အိမ်, ကျေးရွာ: လယ်သား, TV, ငွေကပ်, ဓာတ်, (၁)ဧက, (၂)ဧက (အိမ်ထောင်စု)	၃၈	၂၄၇
အထက်ကျေးရွာ:	လက်ထုပ်ထုပ်စား:	၁၀	၆၇
စုစုပေါင်း		၁၅၉	၉၂၃

ဥစ္စာနေကြွယ်ဝမှုသုံးသပ်ချက်။



၂ ရွာ ခန့် သို့မဟုတ် မြို့ အဆင့် ရွာခြားဝတ်ပြုခြင်း

ဆွေးနွေးခြင်း နှင့် ဆန်းစစ်ခြင်း

△ ကျေးရွာတွင် ခွမ်းပါး ခါးထောင်စု နှင့် နေ့စားယုတ်သားများ လည်း ရှိပါသည်။

△ ဂုဏ်သိဉာဏ် မကောင်း၍ သီးနှံများ မရရှိခြင်းကြောင့် အလုပ်အကိုင် ရှားပါးလာပြီး ခွမ်းပါး နေရခြင်း ဖြစ်ပါသည်။

△ ပညာရေး တွင် အခွင့်အရေး နည်းပါးသောကြောင့် လည်း ဖြစ်ပါသည်။

△ ဆင်းရဲ ခွမ်းပါး သူတို့အား ဝိမာန်ကိန်း လုပ်ငန်း ခွဲတွင် အလုပ်အကိုင် အခွင့်အလမ်း များ ပေးခြင်းဖြင့် ကျေးရွာ ဖွံ့ဖြိုးရေး အစီအစဉ် တွင် ပါဝင် လာကောင် ဆောင်ရွက်နိုင်ပါသည်။ အလုပ် အကိုင် အခွင့်အလမ်း များ လည်း ရရှိနိုင်မည် ဖြစ်ပါသည်။



ရာသီခွင်ပြ ပြက္ခဒိန် သုံးသပ်ချက်

ရာသီခွင်ဖြဖြ ကွန်န

ဆွေးနွေးခြင်း နှင့် သန်းစစ်ခြင်း

△ ကျေးဇူးတင် အဓိကအသက်မွေးဝမ်းကြောင်းလုပ်ငန်း
မှာ ခိုက် ပျိုး ရေးလုပ်ငန်းကို အဓိကထုတ်ကိုင်သည်။ "

△ နေကြော၊ ပဲ၊ နှမ်း၊ သိုး၊ ကုလား၊ ပဲ စသည်တို့ကို ခိုက်ပျိုး
ကြပါသည်။ "

△ ကျန်းမာရေးအနေဖြင့် စာမူရှပ်၊ တုတ်ကွေး၊ ခြာစေး၊
ရောဂါများ ဖြစ်ပွားစေခြင်းပါသည်။ "

△ ဖွဲ့တော်ရာသီများ အနေဖြင့် သင်္ကြန်ပွဲ၊ ချောင်းရေသွန်း
ပွဲ၊ ဖိတ္တိပွဲ၊ ကထိန်ပွဲတော်များ ကျင်းပကြပါသည်။ "

△ တန်ခူး၊ ကဆုန်၊ နယုန်လများတွင် ရာသီဥတုမှာ မူဖြင်း
ဖြိုး၊ ရာသီ၊ ရာခေါင်း၊ တော်သလင်း၊ သီတင်းကျွတ်လ၊
တန်ဆောင်မုန်းလများတွင် မိုးများသည်ကို တွေ့ရ
ပါသည်။ "



၆.၅။ ပင်းပုံစံကိုသုံးပြု၍ အဖွဲ့အစည်းများချိတ်ဆက်မှု

ဗြင်းပုံစံ

ကျေးဇူး - ငှက်မီး	ဦးနှင်း - ဇော်ဘွယ်
ကျေးဇူးအုပ်စု - မိုးကောင်း	ဂုဏ်စွဲ - ၇.၁၁.၂၀၁၉
ကျေးဇူးတွင်းရှိ အဖွဲ့အစည်းများ	ကျေးဇူးပေးပို့ပေးသည့်အဖွဲ့အစည်းများ
- အုပ်စုအဖွဲ့	- ဇော်ဘွယ်
- ပရဟိတ အဖွဲ့	- လ.ဝ.က
- စပွားစင်္ကြံ အဖွဲ့	- ကျေးလက်
- ကျောင်းကော်မတီ	- ယုဒဂေ
- ဂေဟကော်မတီ	- ကျန်းမာရေးဌာန
- စီမံကိန်းအဖွဲ့အစည်း	- ရဲစခန်း
- ကော်မတီ	- လူထုအဖွဲ့ချုပ်

REDMI NOTE 7 AI DUAL CAMERA



မင်းပုံစံ

ကျေးဇူး - ငှက်မီး ငြိနပ် - လျှော်အွယ်

ကျေးဇူးအုပ်စု - မိုးကောင်း ဂုဏ်စွဲ - ၇.၁၁.၂၀၁၉

ဦးဆောင်ဆွေးနွေးသူ - ဦးဆောင်ဥပဒေ ဇေရာ - ဘုန်းကြီးကျောင်း

ပါဝင်အောင်ဦးစီးသူ - ကျား (၁၃)၊ မ (၁၈)

မှတ်တမ်းတင်သူ - ဦးဂျော် အချိန် - ၁:၃၀ နာရီ

သုံးသပ်ချက်



မင်းပျံ့ခံစာသုံးဖြူ၍ အဖွဲ့အစည်း နှစ် ချိတ်ဆက် မြူ
အား လေ့လာခြင်း

ဆွေးနွေးခြင်း နှင့် ဆန်းစစ်ခြင်း

၁ ကျေးဇူးတင်၍ အဖွဲ့အစည်းများမှာ အုပ်ချုပ်ရေး အဖွဲ့ ၊
 ဆယ်စိမ်း မြူ အဖွဲ့ ၊ ကျောင်းကော်မတီ ၊ လမ်းကော်မတီ ၊
 ကျေးဇူးတင် ဖိတ်သက် အဖွဲ့ ၊ ချက်ပြုတ်ရေး အဖွဲ့ ၊ ဘာသာရေး
 အဖွဲ့ ၊ သာရေး နာရေး အဖွဲ့ ၊ လူထုဖွဲ့ဖြူ ဝိပဿနာ
 ကော်မတီ အဖွဲ့တို့ ရှိပါသည်။

၂ ကျေးဇူးတင် ပြင်ပ အဖွဲ့အစည်းများမှာ စိုက်ပျိုးရေးဘဏ် ၊
 လူထုဖွဲ့ဖြူ ဝိပဿနာ ၊ မြို့နယ် အထွေထွေ အုပ်ချုပ်ရေး ၊
 မွေးမြူရေး ဘဏ် ၊ ကျေးလက် ဦးစီးဌာန ၊ ရဲစခန်း ၊
 ဖိတ်သက်ဌာန ၊ မြေစာရင်းဌာန ၊ မြို့နယ်ဆေးရုံတို့
 ဖြစ်ပါသည်။

၃ ကျေးဇူးတင် လူထုများသည် ပြင်ပ အဖွဲ့အစည်းများ နှစ် ချိတ်
 ဆက် မြူ အားကောင်းတာ ချိတ်သက် အဖွဲ့ အစည်းများ
 နှစ် ချိတ် ဆက် မြူ အား နည်းသည်ကို လည်းတွေ့ရပါ
 သည်။



ယဉ်ကျေးမှု အိမ်သုံး သစ်ခြင်း

ကျေးရွာ - ဌာနသီး
ကျေးရွာအုပ်စု - ရိုးကောင်

မြို့နယ် - ပျော်ဘွယ်
ရက်စွဲ - ၁၈.၁၀.၂၀၁၈

အမျိုးသား

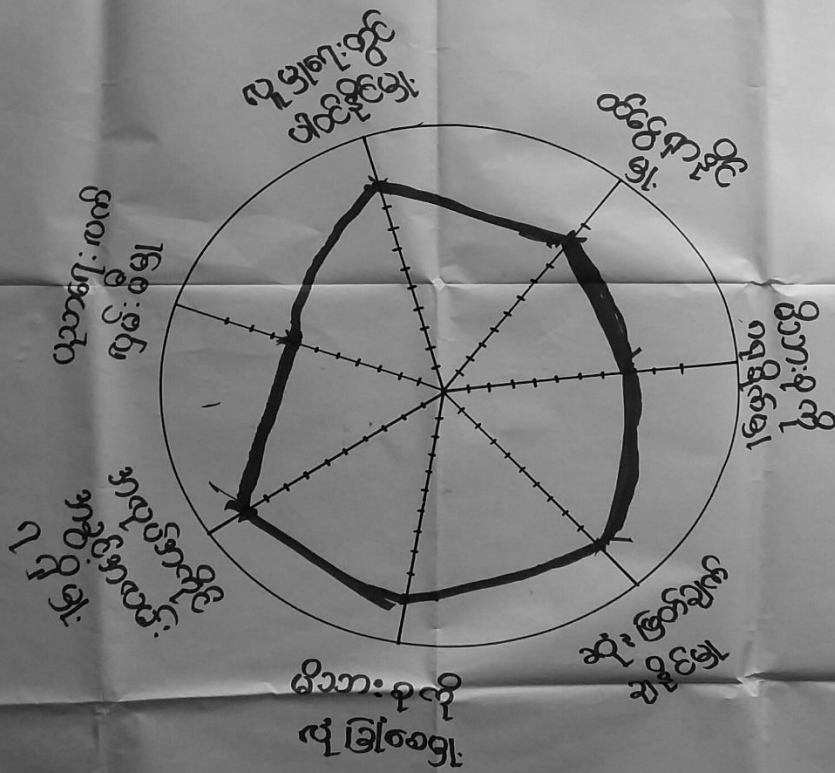

ဦးဆောင်ဆွေးနွေးသူ - ဦးမောင်နိုင်
မှတ်တမ်းတင်သူ - ဦးရဲလှော်

နေရာ - ညိုဖြူကျောင်း
အချိန် - ၉:၀၀ မှ ၁၀:၀၀



ပင်.ကျွန်ုပ်တို့သုံးသပ်ခြင်း

၈၅၅.၅၁ - ၄၇၆

၆၅.၃၀၆ - ၆၅၇၅၀၆

၈၅၅.၅၁ - ၄၇၆

၇၇၆ - ၇.၁၁.၂၀၁၉

REDMI NOTE 7
AI DUAL CAMERA

ပညာရေးလက်လှမ်း
မီမှု

လူမှုရေးတွင်
ပါဝင်မှု

စံပြုနိုင်မှု

အဆင့်အတန်း
အဆင့်အတန်း
ရရှိမှု

ပညာရေးကိုကူညီ
နိုင်မှု

ဆုံးဖြတ်ချက်ချနိုင်မှု

ပညာရေးကိုကူညီနိုင်မှု

ဦးဆောင်ဆွေးနွေးသူ - ဒေါ်ပု

၈၅၅ - ဘုန်းကြီးကျောင်း

ပါဝင်ဆောင်ရွက်သူ - ၆ (၂၀၁၁)

မှတ်တမ်းတင်သူ - ဒေါ်ခင်

အချိန် - ၁:၃၀ မှာ

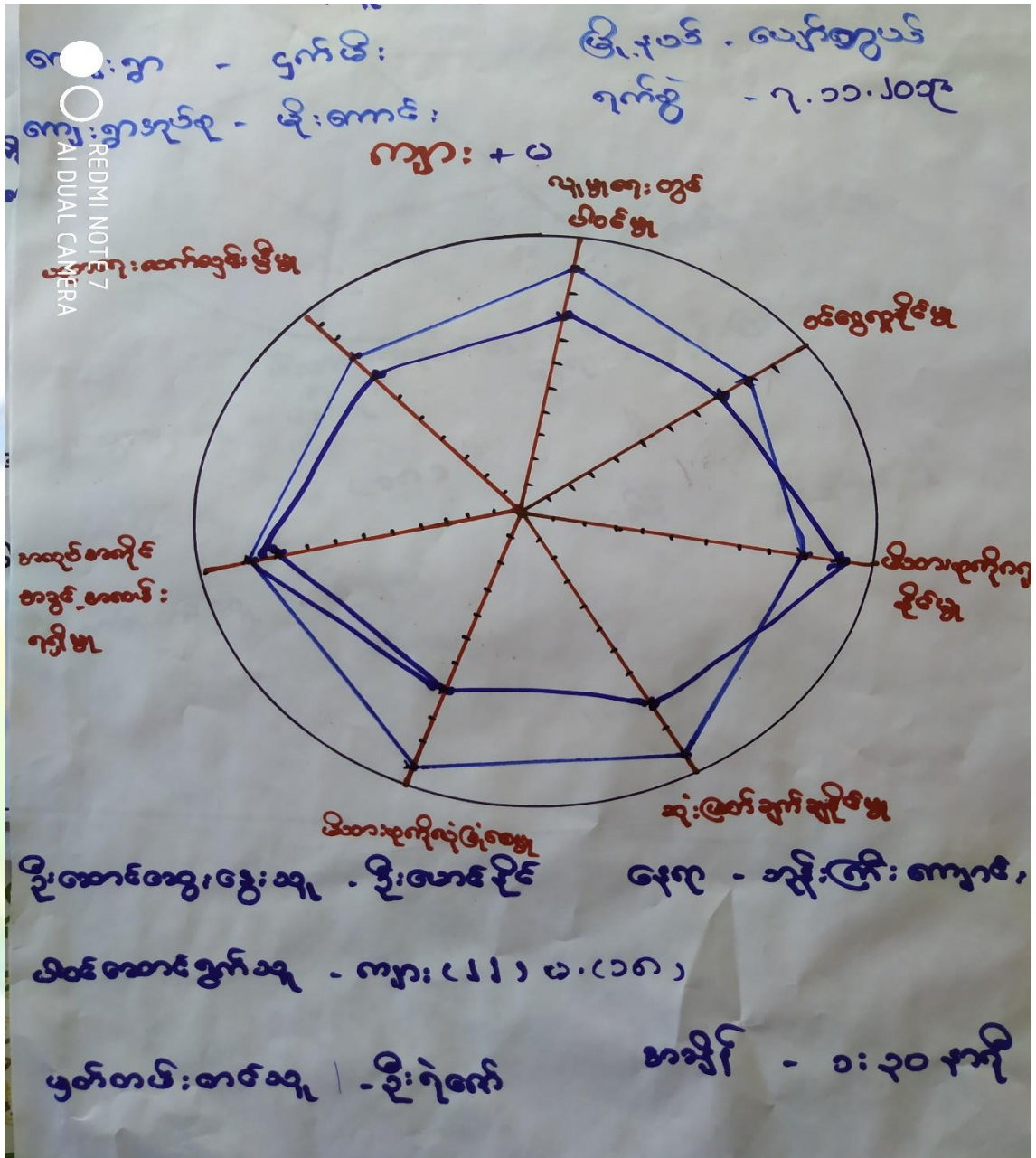

ပင့်ကူအိမ်ကွန်ယက်သုံးသပ်ချက်။



ပဝိက္ခန္ဓာသုံးသပ်ခြင်း

ဆွေးနွေးခြင်း နှင့် ဆန်းစစ်ခြင်း

△ အမျိုးသား နှင့် အမျိုးသမီးများသည် ဆုံးဖြတ်ချက်ချနိုင်မှု၊
ဒီဃာ၊ ဝုဇာ၊ လှိုင်၊ စေတီ၊ ပညာရေး၊ လက်လှမ်းမီ မြို့တို့တွင်
အမျိုးတူ ဦးစွာ ပါဝင်ကြပါသည်။

△ လူ များတွင်ပါဝင်နိုင်မှု၊ ဝင်ငွေ ရှာနိုင်မှု၊ ဒီဃာ၊ ဝုဇာ
ကရုဇိန် မှု၊ အလုပ်အကိုင် အခွင့်အလမ်း ရရှိ မြို့တို့တွင်
အမျိုးသမီးများ က အားသာချက် ရှိပါသည်။

△ ဤ ကျေးဇူး၏ ပဝိက္ခန္ဓာ သုံးသပ်ခြင်း အားလေးလား
ရာတွင် အမျိုးသမီးများ ခေါင်းဆောင်နိုင်မှု၊ ပူးပေါင်း
ပါဝင်မှု၊ အပိုင်များကို ပါဝင် လုပ်ဆောင်ခွင့် ရရှိလာ
ဖြစ်ကြောင်း သိသာစွာ ဖြစ်တွေ့ နိုင်ပါသည်။



၆.၈။ ကျေးရွာ၏ မျော်မှန်းချက်(၄)နှစ်စာကျေးရွာဖွံ့ဖြိုးရေးအစီအစဉ်

ကျေးရွာမျော်မှန်းချက်(အမျိုး သား)

ကျေးရွာ - ၄၇၆ မြို့

ကျေးရွာ အုပ်စု - မြို့ ကောင်း

မြို့နယ် - မျော်စွယ်
ရက်စွဲ - ၂၅.၃.၂၀၁၁

အခက်အခဲ / အတားအဆီး များ	နောင် (၅) နှစ်အတွက် ကျေးရွာ မျော်မှန်းချက်များ	ကျေးရွာဖွံ့ဖြိုးတိုးတက်ရေးလုပ်ငန်း များ
ကျေးရွာတွင် သောက်သုံးရေ ဖြားပါသော အခက်အခဲ - မိုးအခါတွင် ကျေးရွာတွင် ရှိ လမ်း များ ဖြူးလာရန် ခက်ခဲ - ကျန်းမာရေး ခိစဒများ ရှိလာပါက ဆေးခန်း မရှိသော အခက် ခက်ခဲ	- သောက်သုံးရေ မပါစေချင် - ရွာတွင်းလမ်း များ ကောင်းမွန်စေချင် - ကျန်းမာရေး ငြား ရှိစေချင်	၁) စက်ရေစနစ် (၅၀၀၀) သောက်သုံးရေ ရရှိရေး ၂) ရွာတွင်းကျောက်ချော လမ်း / လမ်းတံတား
- ကလေးများ ပညာရေးတွင် ခက်ခဲ - ကျေးရွာရှိလူများ မအညီအမျှ ဖွံ့ဖြိုး	- ပညာရေးတွင် ကလေး များ ကောင်းမွန် ခွာသင်ကြား စေချင် - မအညီအမျှ ကောင်းမွန်စေချင်	၃) ကျေးလက်ဆေးပေးခန်း ၄) ပညာရေး ကဏ္ဍ ဖွံ့ဖြိုးတိုးတက်ရေး (မူလအဆင့်)
- ကလေး များ စာကြည့်တိုက် ခက်ခဲ - မိစ္ဆာအခါတွင် သောက်သုံးရေ ဖြားပါသော အခက်အခဲ	- ကျေးရွာတွင် မီးလောင်စေချင် - သောက်သုံးရေ ဖြား ရရှိစေချင်	၅) ကျေးရွာ စာကြည့်တိုက် ၆) ကျေးလက်ဆီးလင်းရေး ၇) သောက်သုံးရေ ကန်တူးချိုးရေး



ကျေးဇူးပြောဆိုမှုနှင့် ချက် (အမျိုးသမီး)

ကျေးဇူး - ၄ နှစ်စီ

မြို့နယ် - မြောက်ဥက္ကလာပ

ကျေးဇူး အုပ်စု - မိုးကောင်း

ကျေးဇူး - ၂၅ နေရာ

အခက်အခဲ / အဓိက အခါများ	နောင်တွင် နှစ်အတွက် ကျေးဇူးပြောဆိုချက်များ	ကျေးဇူး ဖွဲ့ဖြည်း တိုးတက်ရေး လုပ်ငန်းများ
<ul style="list-style-type: none"> - မိုးအင်အားလမ်းခရီးများ သွားလာရန်အခက်ခဲ - ဆေးပေးခန်းမရှိရာ ကျေးဇူးများ ကိစ္စများ တွင် အခက်ခဲ - ကျောင်းနေကလေးများ နှင့် စာသင်ဆောင် မလုံလောက်သော အခက်အခဲ - သောက်သုံး မြေပြတ်လည်သော အခက်အခဲ - ကလေးများ စာကြည့်တိုက် ရှိရန်အခက်ခဲ - မပစ္စည်းတရား နည်းသော အခက်အခဲ - ကလေးများ ပျက်စီးမှု ကိစ္စတွင် အထောက်အကူ သွားရောက်အခက်အခဲ 	<ul style="list-style-type: none"> - လမ်းခရီး များကောင်းမွန်စေရန် - ဆေးပေးခန်း ဖွဲ့စည်းပေးရန် - စာသင်ဆောင် မလုံလောက်စေရန် - သောက်ရေတွင် ဖြစ်ပေါ်ရန် - ပျက်စီးမှု ရှောင်ရှားရန် - စာကြည့်တိုက် ဖွဲ့စည်းပေးရန် - တရားမဝင်မှုများ ရှောင်ရှားရန် 	<ul style="list-style-type: none"> ကျေးဇူး တွင်းလင်း - ကျေးဇူးပြောဆိုခြင်း - ဆေးပေးခန်း - စာသင်ကျောင်း - စက်ရေတွင်း - လျှပ်စစ်မီး - စာကြည့်တိုက် - ဒီဂရီပတ်တန်း ကျောင်း



ပျေးကွဲဖွံ့ဖြိုးတိုးတက်ရေးလုပ်ငန်းများ
 ပျေးကွဲ - ဗဟိုကော်မတီ
 ပျေးကွဲအုပ်စု - ဦးမောင်

ငြိမ်းနယ် - မော်ကွန်း
 ၇၇၇၅ - ၂၆ - ၃ - ၂၀၁

ကနဦး အစဉ်	ပျေးကွဲဖွံ့ဖြိုးတိုးတက် ရေးလုပ်ငန်းများ	အဆိုပြုသူ	မဲအရေ အတွက်
၁။	ပျေးကွဲတွင်းလမ်း	က+မ	၂၅၅
၂။	-ဆေးပေးခန်း	က+မ	၂၅၇
၃။	-စာသင်ကျောင်း	မ	၂၃၅
၄။	-စက်ရေတွင်း	က+မ	၂၅၀
၅။	-ညှပ်စင်မီး	က+မ	၂၅၀
၆။	-စာပြင်ညှပ်စိုက်	က+မ	၇၆
၇။	-မူပွန်	က+မ	၄၅
၈။	-သောက်သုံးရေကန် တိုးချဲ့	က	၆၇



၇။ ကော်မတီဝင်များရွေးချယ်ခြင်းနှင့်ကျေးရွာဖွံ့ဖြိုးရေးအစီအစဉ်ဆောင်ရွက်မှုမှတ်တမ်းဓါတ်ပုံများ



ကော်မတီရွေးချယ်ရန် မဲရေတွက်နေစဉ်



စီမံကိန်းမိတ်ဆက်အစည်းအဝေးမှတ်တမ်းဓါတ်ပုံ



အမျိုးသမီးများပင့်ကူအိမ်ကွန်ယက်ရေးဆွဲနေစဉ်မှတ်တမ်းဓာတ်ပုံ



ကျေးရွာဖွံ့ဖြိုးရေးဦးစားပေးမဲပေးရန်တန်းစီနေကြစဉ်



ကျေးရွာလုပ်ငန်းခွဲအတွက်အခက်အခဲများဖော်ထုတ်ဆွေးနွေးစဉ်



ကော်မတီဝင်များစာရင်း

ကျေးရွာပိတ်ကိန်း အထောက်အကူပြု ကော်မတီဝင် စာရင်းများ			
ကျေးရွာ - ဌာနအမည်			အုပ်စု - မြို့နယ်
စဉ်	အမည်	ကျား/မ	ရာထူး
၁	ခွီးမိုးဝင်း	ကျား	စေတနာ့ဝန်ထမ်း
၂	ဒေါ်ခင်ရွှေစို	မ	စေတနာ့ဝန်ထမ်း
၃	ဒေါ်ခင်ညွန့်	ကျား	စီ/ကောက်ခွဲမှု
၄	ဒေါ်ကြည်စိန်	မ	စီ/ကောက်ခွဲမှု
၅	ဒေါ်အေးမျိုး	ကျား	ဝယ်ယူရေး ခွဲမှု
၆	ဒေါ်ညွန့်အောင်	ကျား	ဝယ်ယူရေး
၇	ဒေါ်မြင့်စိန်	မ	ဝယ်ယူရေး
၈	ဒေါ်စွေ	မ	လည်ကတ်ထိန်းသိမ်းရေး
၉	ဒေါ်အောင်စိန်	မ	လည်ကတ်ထိန်းသိမ်းရေး
၁၀	ဒေါ်ဇော်စိန်	ကျား	လည်ကတ်ထိန်းသိမ်းရေး
၁၁	ဒေါ်ကြည်စိန်	ကျား	ကျေးရွာနေစာရင်းကိုင်
၁၂	ဒေါ်အေးစိန်	ကျား	စောင့်ကြည့်ကြီးကြပ်ရေး
၁၃	ဒေါ်အေးစိန်	မ	စောင့်ကြည့်ကြီးကြပ်ရေး
၁၄	ဒေါ်အေးစိန်	မ	စောင့်ကြည့်ကြီးကြပ်ရေး
၁၅	ဒေါ်အေးစိန်	ကျား	ဝေဖန်အကြံပြု ကိုယ်စားဗွယ်
၁၆	ဒေါ်အေးစိန်	မ	ဝေဖန်အကြံပြု ကိုယ်စားဗွယ်
၁၇			
၁၈			
၁၉			
၂၀			
၂၁			
၂၂			
၂၃			
၂၄			
၂၅			
၂၆			
၂၇			
၂၈			
၂၉			



၈။ ပုံစံ ၈-၁ ကျေးရွာအခြေခံအချက်အလက်များ - ပထမနှစ်စက်ဝန်း





ပုံစံ - ၈ - ၁ ကျေးရွာအခြေခံအချက်အလက်များ (Form PC 1)

လမ်းညွှန်ချက်၊ ကျေးရွာတစ်ရွာသို့ ပထမဆုံးမိတ်ဆက်ခရီး သွားရောက်သောအခါ လူထုစည်းရုံးရေးမှူးသည် ကျေးရွာခေါင်းဆောင်များအား ကျေးရွာအချက်အလက်များကို မေတ္တာရပ်ခံ၍ တောင်းခံရသည်။ ဤအချက်အလက်များကို စီမံကိန်းမိတ်ဆက်အစည်းဝေးမတိုင်မီတောင်းခံရမည်။ စီမံကိန်းမိတ်ဆက်အစည်းဝေးတွင် လူထုစည်းရုံးရေးမှူးသည် ဤအချက်အလက်များအား စစ်ဆေးပြီး မှန်ကန်အောင်ပြုလုပ်ရမည်။ ပြီးနောက်တွင် လူထုစည်းရုံးရေးမှူးမှ သတင်းအချက်အလက်ထိသို့ Tablets မှ တဆင့် ခြည့်သွင်းရမည်။

ကျေးရွာခေါင်းဆောင် အမည် ဦး ဟန် ကောင်း	ကျေးရွာခေါင်းဆောင်၏ ဖုန်းနံပါတ် ၀၇ - ၇၈၇ ၇၅၀ ၆၃၅	လူထုစည်းရုံးရေးမှူး၏ အမည် ဒေါ်ဝင်းမြတ်စွာ
ပြည်နယ်တိုင်းဒေသကြီး/မှူးစား	မြို့နယ် / ပျက်ကွယ်	ကျေးရွာအုပ်စု
	ဖို/ကောင်	ကျေးရွာ

က၊ လူဦးရေ

လူမျိုးစု	အိမ်ထောင်စုအရေအတွက်	ကိုးကွယ်သည့်ဘာသာ	အိမ်ထောင်စုအရေအတွက်
လူမျိုးစု (၁) - မြန်မာ	၁၅၉	ဘာသာ (၁) - ဗုဒ္ဓ	၁၅၉
လူမျိုးစု (၂) -----		ဘာသာ (၂) -----	
လူမျိုးစု (၃) -----		ဘာသာ (၃) -----	
လူမျိုးစုရော ----- အခြား		ဘာသာရော -----	
	အရေအတွက်		
မသန်စွမ်းသူများ	၂	၅၆	၁
သက်ကြီးရွယ်အိုများ (၆၅ နှစ် နှင့် အထက်)	၃၉	၅၆	၂၈
စစ်ဘေးရှောင်			

	အမျိုးသား (အရေအတွက်)	အမျိုးသမီး (အရေအတွက်)
လူဦးရေ		
လူမျိုးစု (၁) - မြန်မာ	၃၇၀	၃၅၄
လူမျိုးစု (၂) -----		
လူမျိုးစု (၃) -----		
အခြား		
အိမ်ထောင်ဦးစီး	၁၃၇	၂၂

၂၃၉
၃၅၄
၇၅၃

(ခ) အခြေခံအောက်အဖွဲ့ အသုံးအဆောင်များ

စာသင်ကျောင်း	အမှတ် ခြံပေါ	ကျန်းမာရေး	အမှတ် ခြံပေါ	ဘာသာရေး အဆောက် အအုံများ	အမှတ် ခြံပေါ
--------------	-----------------	------------	-----------------	----------------------------	-----------------



အထက်တန်းကျောင်း	<input type="checkbox"/>	ဆေးရုံ	<input type="checkbox"/>	ဇေတီ	<input checked="" type="checkbox"/>
အလယ်တန်းကျောင်း	<input type="checkbox"/>	ကျန်းမာရေးဌာန	<input type="checkbox"/>	ဘုန်းကြီးကျောင်း	<input checked="" type="checkbox"/>
မူလတန်းကျောင်း	<input checked="" type="checkbox"/>	ကျန်းမာရေးဌာနခွဲ	<input type="checkbox"/>	ဟိန္ဒူဘုရားကျောင်း	<input type="checkbox"/>
မူကြီးကျောင်း	<input type="checkbox"/>	ဆေးပေးခန်း	<input type="checkbox"/>	စရစ်ယာန်ကျောင်း	<input type="checkbox"/>
အခြား	<input type="checkbox"/>	အခြား	<input type="checkbox"/>	ဗလီ	<input type="checkbox"/>
				အခြား	<input type="checkbox"/>
မှတ်ချက်		မှတ်ချက်		မှတ်ချက်	

(ဂ) ကျွမ်းကျင်သူများမှတ်တမ်း (ကျေးရွာတွင်နေထိုင်သော သို့မဟုတ် တခြားရွာမှလာရောက်သော ကျွမ်းကျင်သူများ)

	(၁) စာသင်ကျောင်း		(၂) ကျန်းမာရေး			(၃) လက်မှုပညာရှင်		
	ရွာတွင်နေထိုင်သူ	အခြားရွာမှလာသူ		ရွာတွင်နေထိုင်သူ	အခြားရွာမှလာသူ		ရွာတွင်နေထိုင်သူ	အခြားရွာမှလာသူ
မူလတန်းပြဆရာ/မ	<input checked="" type="checkbox"/>	<input checked="" type="checkbox"/>	ဆရာဝန်	<input type="checkbox"/>	<input type="checkbox"/>	လက်သမား	<input checked="" type="checkbox"/>	<input type="checkbox"/>
အထက်တန်းပြဆရာ/မ	<input type="checkbox"/>	<input type="checkbox"/>	လက်ထောက်ကျန်းမာရေးပုဂ္ဂိုလ်	<input type="checkbox"/>	<input type="checkbox"/>	ပန်းရံ	<input type="checkbox"/>	<input type="checkbox"/>
အလယ်တန်းပြဆရာ/မ	<input type="checkbox"/>	<input type="checkbox"/>	အမျိုးသမီးကျန်းမာရေးဆရာမ	<input type="checkbox"/>	<input type="checkbox"/>	လျှပ်စစ်ကျွမ်းကျင်၊ မီးသမား	<input type="checkbox"/>	<input type="checkbox"/>
မူကြီးဆရာ/မ	<input type="checkbox"/>	<input type="checkbox"/>	သားမွေးဆရာမ	<input type="checkbox"/>	<input checked="" type="checkbox"/>	ရေတိုက်သွယ်သူ	<input type="checkbox"/>	<input type="checkbox"/>
အခြား	<input type="checkbox"/>	<input type="checkbox"/>	ပြည်သူ့ကျန်းမာရေးလုပ်သား	<input checked="" type="checkbox"/>	<input type="checkbox"/>	စက်ပြင်ဆရာ	<input type="checkbox"/>	<input type="checkbox"/>
မှတ်ချက် - ဧရာတွင်း အထွေထွေကျေးဇူးတင်သား ၂၀၁၂.၉.၅			မှတ်ချက် - ဧရာတွင်း မေရဲ့သား ဖွား သရား ၂၀၁၂ ယောက် ၅				မှတ်ချက်	

(ဃ) ကျေးရွာသို့ ရောက်ရှိနိုင်သည့် လမ်းအခြေအနေ / ကျေးရွာတစ်ရွာသည် ၎င်း၏ ကျေးရွာအုပ်စုနှင့် ဆက်သွယ်ထားသော လမ်းအခြေအနေ (အောက်ပါတို့ကိုပိုင်းပါ)

ကျောက်ကြမ်းလမ်း ကတ္တရာလမ်း ကွန်ကရစ်လမ်း မော်တော်ဆိုင်ကယ်လမ်း
 ကျောက်စင်းလမ်း မြေသားလမ်း လူသွားလမ်း အခြား လှည့်ကန်

(င) ကျေးရွာခွဲခြားမှုစီမံချက်

- (၁) လူထုပဟိုပြုစီမံကိန်းမထောင်မှီ ဤကျေးရွာတွင်ကျေးရွာခွဲခြားမှု စီမံချက်ရှိခဲ့ပါသလား? ပိုင်းပါ
 ရှိပါသည်/မရှိပါ/မသိပါ
- (၂) ရှိခဲ့ပါလျှင် ဤစီမံချက်ကို မည်သည့် ခုနှစ်တွင်ပြင်ဆင်ခဲ့ပါသနည်း? နှစ်-----/မသိပါ
- (၃) ဤစီမံချက်ကို ပြီးနယ်မှအတည်ပြုခဲ့ပါသလား? ပြုခဲ့ပါသည်/မပြုခဲ့ပါ /မသိပါ

(စ) ခရီးအကွာအဝေး

- (၁) ဤကျေးရွာ၏ပဟိုမှ ၎င်းကျေးရွာအုပ်စု၏ပဟိုအထိ ခရီးခိုင်းမည်မျှကွာဝေးသနည်း? မိုင်-၂---/မသိပါ
- (၂) ဤကျေးရွာမှ ၎င်းကျေးရွာအုပ်စုပဟိုအထိ သွားလာရာတွင်ကြာမြင့်သည့်အချိန်

ခြောက်သွေ့ရာသီတွင်ကြာချိန် ၁၅ မိနစ် ----- ထော်လာဂျီ/မော်တော်ဆိုင်ကယ်/မြေလျှင်/လား/မော်တော်ဘုတ်/
 အခြား -----

မိုးရာသီတွင်ကြာချိန် ၁၀-၂၀ မိနစ် ----- ထော်လာဂျီ/မော်တော်ဆိုင်ကယ်/မြေလျှင်/လား/မော်တော်ဘုတ်/
 အခြား -----



(ဆ) ဖတ်ဝန်းကျင်ဆိုင်ရာ သဘာဝဘေးအန္တရာယ်
 ဤကျေးရွာတွင် ရေကြီးခြင်းကဲ့သို့ သဘာဝဘေးအန္တရာယ်ကုရောက်ဖူးခြင်း ရှိပါသလား။

မရှိပါ ရှိပါသည် ရှိလျှင်ခေါ်ပြပါ -----

(ဇ) ကျေးရွာတွင် ဖွဲ့စည်းထားသော အဖွဲ့အစည်းများ

လူထုပညာပြုစီမံကိန်းမတိုင်မီ ဤကျေးရွာတွင် ကျေးရွာဖွံ့ဖြိုးရေးအတွက် အစိုးရ (သို့) ရွာသားများကိုယ်တိုင်(သို့) စီမံကိန်းတစ်ခုခုမှ
 ဖွဲ့စည်းထားသည့် အဖွဲ့အစည်းများရှိပါသလား။

(၁) -----

(၂) -----

(ဈ) အထွေထွေအုပ်ချုပ်ရေး ဦးစီးဌာန (GAD) မှ မှတ်တမ်းတင်ထားခြင်း

ဤကျေးရွာသည် အထွေထွေအုပ်ချုပ်ရေး ဦးစီးဌာန (GAD) မှ မှတ်တမ်းတင်ထားမှု ရှိပါသလား။

မရှိပါ ရှိပါသည်

ကျေးရွာခေါင်းဆောင်

အမည် *ဦးဟန်အလင်*

လက်မှတ် *[Signature]* နေ့စွဲ *၂၇.၃.၂၀၁၇*

လူထုစည်းရုံးရေးမှူး

အမည် *ဒေါ်စိုးမြတ်ဦး*

လက်မှတ် *[Signature]* နေ့စွဲ *၂၇.၃.၂၀၁၇*



ပုံစံ - ၈ - ၁ ကျေးရွာအခြေခံအချက်အလက်များ (Form PC 1)

လမ်းညွှန်ချက်၊ ကျေးရွာတစ်ရွာသို့ ပထမဆုံးမိတ်ဆက်ရေး သွားရောက်သောအခါ လူထုစည်းရုံးရေးမှူးသည် ကျေးရွာခေါင်းဆောင်များအား ကျေးရွာအချက်အလက်များကို မေတ္တာရပ်ခံ၍ တောင်းခံရသည်။ ဤအချက်အလက်များကို စီမံကိန်းမိတ်ဆက်အစည်းဝေးမတိုင်မီတောင်းခံရမည်။ စီမံကိန်းမိတ်ဆက်အစည်းဝေးတွင် လူထုစည်းရုံးရေးမှူးသည် ဤအချက်အလက်များအား စစ်ဆေးပြီး မှန်ကန်အောင်ပြုလုပ်ရမည်။ ပြီးနောက်တွင် လူထုစည်းရုံးရေးမှူးမှ သတင်းအချက်အလက်ထံသို့ Tablets မှ တဆင့် ဖြည့်သွင်းရမည်။

ကျေးရွာခေါင်းဆောင် အမည် ဦး ဇော်	ကျေးရွာခေါင်းဆောင်၏ ဖုန်းနံပါတ် ၀၉ - ၇၉၄ ၃၅၀ ၆၅၅	လူထုစည်းရုံးရေးမှူး၏ အမည် ဦး ရဲအောင်
ပြည်နယ်တိုင်းဒေသကြီး၊ ဗဟိုဌာန၊ မြို့နယ် လျှောက်ပွဲစာ၊ ကျေးရွာအုပ်စု မြို့နယ်၊ ကျေးရွာ ဌာန		

လူမျိုးစု	အိမ်ထောင်စုအရေအတွက်	ကိုးကွယ်သည့်ဘာသာ	အိမ်ထောင်စုအရေအတွက်
လူမျိုးစု (၁) -----	၁၅၉ .	ဘာသာ (၁) -----	၁၅၉ .
လူမျိုးစု (၂) -----		ဘာသာ (၂) -----	
လူမျိုးစု (၃) -----		ဘာသာ (၃) -----	
လူမျိုးစုရော ----- အခြား		ဘာသာရော -----	
	အရေအတွက်		
မသန်စွမ်းသူများ	၂ .		
သက်ကြီးရွယ်အိုများ (၆၅ နှစ် နှင့် အထက်)	၃၉ .		
စစ်ဘေးရှောင်			

လူဦးရေ	အမျိုးသား (အရေအတွက်)	အမျိုးသမီး (အရေအတွက်)
လူမျိုးစု (၁) -----	၃၇၀ .	၃၅၄ .
လူမျိုးစု (၂) -----		
လူမျိုးစု (၃) -----		
အခြား		
အိမ်ထောင်စုဦးစီး	၁၃၇ .	၂၂ .

(ခ) အခြေခံအောက်အဖွဲ့ အသုံးအဆောင်များ

စာသင်ကျောင်း	အမှတ် ခြံပါ	ကျန်းမာရေး	အမှတ် ခြံပါ	ဘာသာရေး အဆောက် အအုံများ	အမှတ် ခြံပါ
မူကြိုကျောင်း	<input type="checkbox"/>	တိုက်နယ်ဆေးရုံ	<input type="checkbox"/>	ဓဇတီ	<input checked="" type="checkbox"/>



မူလတန်းကျောင်း	<input type="checkbox"/>	ကျန်းမာရေးဌာန	<input type="checkbox"/>	ဘုန်းကြီးကျောင်း	<input checked="" type="checkbox"/>
မူလလွန်ကျောင်း	<input type="checkbox"/>	ကျန်းမာရေးဌာနခွဲ	<input type="checkbox"/>	ဟိန္ဒူဘုရားကျောင်း	<input type="checkbox"/>
အလယ်တန်းကျောင်း	<input checked="" type="checkbox"/>	ဆေးပေးခန်း	<input type="checkbox"/>	ခရစ်ယာန်ကျောင်း	<input type="checkbox"/>
လယ်လွန်ကျောင်း	<input type="checkbox"/>	အခြား	<input type="checkbox"/>	ဗလီ	<input type="checkbox"/>
အထက်တန်းကျောင်း	<input type="checkbox"/>			အခြား	<input type="checkbox"/>
အခြား	<input type="checkbox"/>				
မှတ်ချက်		မှတ်ချက်		မှတ်ချက်	

(ဂ) ကျွမ်းကျင်သူများမှတ်တမ်း (ကျေးရွာတွင်နေထိုင်သော သို့မဟုတ် တခြားရွာမှလာရောက်သော ကျွမ်းကျင်သူများ)

(၁) စာသင်ကျောင်း			(၂) ကျန်းမာရေး			(၃) လက်မှုပညာရှင်		
	ရွာတွင်နေထိုင်သူ	အခြားရွာမှလာသူ		ရွာတွင်နေထိုင်သူ	အခြားရွာမှလာသူ		ရွာတွင်နေထိုင်သူ	အခြားရွာမှလာသူ
မူလတန်းပြဆရာ/မ	<input checked="" type="checkbox"/>	<input checked="" type="checkbox"/>	ဆရာဝန်	<input type="checkbox"/>	<input type="checkbox"/>	လက်သမား	<input checked="" type="checkbox"/>	<input type="checkbox"/>
အထက်တန်းပြဆရာ/မ	<input type="checkbox"/>	<input type="checkbox"/>	လက်ထောက်ကျန်းမာရေးမှူး	<input type="checkbox"/>	<input type="checkbox"/>	ပန်းရံ	<input type="checkbox"/>	<input checked="" type="checkbox"/>
အလယ်တန်းပြဆရာ/မ	<input type="checkbox"/>	<input checked="" type="checkbox"/>	အမျိုးသမီးကျန်းမာရေးဆရာမ	<input type="checkbox"/>	<input type="checkbox"/>	လျှပ်စစ်ကျွမ်းကျင်၊ ဇီးသမား	<input type="checkbox"/>	<input type="checkbox"/>
မူကြိုဆရာ/မ	<input type="checkbox"/>	<input type="checkbox"/>	သားဖွားဆရာမ	<input type="checkbox"/>	<input checked="" type="checkbox"/>	ရေပိုက်သွယ်သူ	<input checked="" type="checkbox"/>	<input checked="" type="checkbox"/>
အခြား	<input type="checkbox"/>	<input type="checkbox"/>	ပြည်သူ့ကျန်းမာရေးလုပ်သား	<input checked="" type="checkbox"/>	<input type="checkbox"/>	စက်ပြင်ဆရာ	<input checked="" type="checkbox"/>	<input checked="" type="checkbox"/>
မှတ်ချက်			မှတ်ချက်			မှတ်ချက်		

(ဃ) ကျေးရွာသို့ ရောက်ရှိနိုင်သည့် လမ်းအခြေအနေ / ကျေးရွာတစ်ရွာသည် ၎င်း၏ ကျေးရွာအုပ်စုနှင့် ဆက်သွယ်ထားသော လမ်းအခြေအနေ (အောက်ပါတို့ကိုပိုင်းပါ)

ကျောက်ကြမ်းလမ်း ကတ္တရာလမ်း ကွန်ကရစ်လမ်း မော်တော်ဆိုင်ကယ်လမ်း
 ကျောက်ခင်းလမ်း မြေသားလမ်း လူသွားလမ်း အခြား _____

(င) ကျေးရွာဖွံ့ဖြိုးမှုစီမံချက်

- (၁) လူထုပတ်ဝန်းကျင်ထိခိုက်မှုမရှိစေရန်မူကြမ်းရွာတွင်ကျေးရွာဖွံ့ဖြိုးမှု စီမံချက်ရှိခဲ့ပါသလား? ပိုင်းပါ
ရှိပါသည်/မရှိပါ/မသိပါ
- (၂) ရှိခဲ့ပါလျှင် ဤစီမံချက်ကို မည်သည့် ခုနှစ်တွင်ပြင်ဆင်ခဲ့ပါသနည်း? နှစ်-----/မသိပါ
- (၃) ဤစီမံချက်ကို မြို့နယ်မှအတည်ပြုခဲ့ပါသလား? ပြုခဲ့ပါသည်/မပြုခဲ့ပါ/မသိပါ

(စ) ခရီးအကွာအဝေး

- (၁) ဤကျေးရွာ၏ပဟိုမှ ၎င်းကျေးရွာအုပ်စု၏ပဟိုအထိ ခရီးခိုင်းမည်မျှကွာလေးသနည်း? မိုင်-----/မသိပါ
- (၂) ဤကျေးရွာမှ ၎င်းကျေးရွာအုပ်စုပဟိုအထိ သွားလာရာတွင်ကြာမြင့်သည့်အချိန်။ ၄၅ မိနစ်
- ခြောက်သွေ့ရာသီတွင်ကြာချိန်-----၄၅ မိနစ်----- ထော်လာဂျီ/မော်တော်ဆိုင်ကယ်/ခြေလျင်/လား/မော်တော်ဘုတ်/
အခြား-----
- မိုးရာသီတွင်ကြာချိန်-----၄၅ မိနစ်----- ထော်လာဂျီ/မော်တော်ဆိုင်ကယ်/ခြေလျင်/လား/မော်တော်ဘုတ်/



အခြား -----

(ဆ) ပတ်ဝန်းကျင်ဆိုင်ရာ သဘာဝဘေးအန္တရာယ်

ဤကျေးရွာတွင် ရေကြီးခြင်းကဲ့သို့ သဘာဝဘေးအန္တရာယ်ကျရောက်ဖူးခြင်း ရှိပါသလား။

မရှိပါ ရှိပါသည် ရှိလျှင်ဖော်ပြပါ -----

(ဇ) ကျေးရွာတွင် ဖွဲ့စည်းထားသော အဖွဲ့အစည်းများ

လူထုဗဟိုပြုစီမံကိန်းမတိုင်မီ ဤကျေးရွာတွင် ကျေးရွာဖွံ့ဖြိုးရေးအတွက် အစိုးရ (သို့) ရွာသားများကိုယ်တိုင်(သို့) စီမံကိန်းတစ်ခုခုမှ ဖွဲ့စည်းထားသည့် အဖွဲ့အစည်းများရှိပါသလား။

(၁) -----

(၂) -----

(ဈ) အထွေထွေအုပ်ချုပ်ရေး ဦးစီးဌာန (GAD) မှ မှတ်တမ်းတင်ထားခြင်း

ဤကျေးရွာသည် အထွေထွေအုပ်ချုပ်ရေး ဦးစီးဌာန (GAD) မှ မှတ်တမ်းတင်ထားမှု ရှိပါသလား။

မရှိပါ ရှိပါသည်

ကျေးရွာခေါင်းဆောင်

အမည် ဦး ဇော်ဇော်

လက်မှတ် *[Signature]* နေ့. ၁၈. ၀၀.၂၀၁၉.

လူထုစည်းရုံးရေးမှူး

အမည် ဦး ရဲကော်

လက်မှတ် *[Signature]* နေ့. ၅ ၀ ၀၀.၂၀၁၉.



ပုံစံ - ၈ - ၁ ကျေးရွာအခြေခံအချက်အလက်များ (Form PC 1)

လမ်းညွှန်ချက်၊ ကျေးရွာတစ်ရွာသို့ ပထမဆုံးပိတ်ဆက် ဖမ်းဆီးချွေးရောက်သောအခါ လူထုစည်းရုံးရေးမှူးသည် ကျေးရွာခေါင်းဆောင်များအားကျေးရွာအချက်အလက်များကိုမေတ္တာ ရပ်စံ၍တောင်းခံရသည်။ ဤအချက်အလက်များကိုစီမံကိန်းပိတ်ဆက်အစည်းဝေးပတ်ပိတ်ဆက်ခံရသည်။ စီမံကိန်းပိတ်ဆက်အစည်းဝေးတွင် လူထုစည်းရုံးရေးမှူးသည် ဤအချက်အလက်များအား စစ်ဆေးပြီး မှန်ကန်အောင်ပြုလုပ်ရမည်။ ပြီးနောက်တွင် လူထုစည်းရုံးရေးမှူးမှ သတင်းအချက်အလက်ထံသို့ Tablets မှ ဝေဆင့်ဖြည့်သွင်းရမည်။

ကျေးရွာခေါင်းဆောင် အမည် ဦး ဇော်အောင်	ကျေးရွာ ခေါင်းဆောင်၏ ဖုန်းနံပါတ် ၀၇-၇၅၇၂၀၆၅၅	လူထုစည်းရုံးရေးမှူး၏အမည် ဦး ရဲအောင်
မြည်နယ်တိုင်းဒေသကြီး မန္တလေး	မြို့နယ် ဇောင့်ဘွယ်	ကျေးရွာအုပ်စု မြို့ကျောင်း
		ကျေးရွာ ဌာနခေါင်းဆောင်

က။ လူဦးရေ

လူမျိုးစု	အိမ်ထောင်စုအရေအတွက်	ကိုးကွယ်သည့်ဘာသာ	အိမ်ထောင်စုအရေအတွက်
လူမျိုးစု (၁) မြန်မာ	၁၅၉	ဘာသာ(၁) ဗုဒ္ဓ	၁၅၉
လူမျိုးစု (၂)		ဘာသာ(၂)	
လူမျိုးစု (၃)		ဘာသာ(၃)	
လူမျိုးစုရော		ဘာသာရော	
အခြား			
	အရေအတွက်		
မသန်စွမ်းသူများ	၂		
သက်ကြီးရွယ်အိုများ (၆၅ နှစ် နှင့် အထက်)	၃၉		
စစ်ဘေးရှောင်			



	အမျိုးသား(အရေအတွက်)	အမျိုးသမီး(အရေအတွက်)	စုစုပေါင်းအရေအတွက်
လူဦးရေ			
လူမျိုးစု (၁)-----	၃၇၀	၃၅၄	၇၂၄
လူမျိုးစု (၂)-----			
လူမျိုးစု (၃)-----			
အခြား			
အိမ်ထောင်ဦးစီး	၁၃၇	၂၂	၁၅၉

(ခ) အခြေခံအဆောက်အအုံ အသုံးအဆောင်များ

စာသင်ကျောင်း	အမှတ် ခြံမပါ	ကျန်းမာရေး	အမှတ် စင်ပါ	ဘာသာရေးအဆောက် အအုံများ	အမှတ် ခြံမပါ
အထက်တန်းကျောင်း	<input type="checkbox"/>	ဆေးရုံ	<input type="checkbox"/>	စေတီ	<input checked="" type="checkbox"/>
အလယ်တန်းကျောင်း	<input checked="" type="checkbox"/>	ကျန်းမာရေးဌာန	<input type="checkbox"/>	ဘုန်းကြီးကျောင်း	<input checked="" type="checkbox"/>
မူလတန်းကျောင်း	<input type="checkbox"/>	ကျန်းမာရေးဌာနခွဲ	<input type="checkbox"/>	ဟိန္ဒူဘုရားကျောင်း	<input type="checkbox"/>
မူကြိုကျောင်း	<input type="checkbox"/>	ဆေးပေးခန်း	<input type="checkbox"/>	ခရစ်ယာန်ကျောင်း	<input type="checkbox"/>
အခြား	<input type="checkbox"/>	အခြား	<input type="checkbox"/>	ဗလီ	<input type="checkbox"/>
				အခြား	<input type="checkbox"/>
မှတ်ချက်		မှတ်ချက်		မှတ်ချက်	



(ဂ) ကျွမ်းကျင်သူများမှတ်တမ်း (ကျေးရွာတွင်နေထိုင်သော သို့မဟုတ် တခြားရွာမှလာရောက်သောကျွမ်းကျင်သူများ)

(၁) ကသင်ကျောင်း			(၂) ကျန်းမာရေး			(၃) လက်မှု-ညာရှင်		
	ရွာတွင်နေထိုင်သူ	အခြားရွာမှလာသူ		ရွာတွင်နေထိုင်သူ	အခြားရွာမှလာသူ		ရွာတွင်နေထိုင်သူ	အခြားရွာမှလာသူ
မူလတန်းပြဆရာ/မ	✓	✓	ဆေးဂုဏ်	□	□	လက်သမား	✓	□
အထက်တန်းပြဆရာ/မ	□	□	လက်ထောက်ကျန်းမာရေးမှူး	□	□	ပန်းရံ	□	□
အလယ်တန်းပြဆရာ/မ	□	✓	အမျိုးသမီးကျန်းမာရေးဆရာမ	□	□	လျှပ်စစ်ကျွမ်းကျင်၊ ဇီးသမား	□	□
မူကြိုဆရာ/မ	□	□	သားဖွားဆရာ	□	✓	ရေပိုက်သွယ်သူ	□	□
အခြား	□	□	ပြည့်သူ့ကျန်းမာရေးလုပ်သား	✓	□	စက်ပြင်ဆရာ	□	□
မှတ်ချက်			မှတ်ချက်			မှတ်ချက်		

(ဃ) ကျေးရွာသို့ ရောက်ရှိနိုင်သည့်လမ်းအခြေအနေ / ကျေးရွာ တစ်ရွာသည် ၎င်း၏ကျေးရွာအုပ်စုနှင့် ဆက်သွယ်ထားသော လမ်းအခြေအနေ (အောက်ပါတို့ကိုပိုင်းပါ)

- ကျောက်ကြမ်းလမ်း ကတ္တရာလမ်း ကုန်းကရစ်လမ်း မော်တော်ဆိုင်ကယ်လမ်း
- ကျောက်ခင်းလမ်း မြေသားလမ်း လှသွားလမ်း အခြား _____

(င) ကျေးရွာဖွံ့ဖြိုးမှုစီမံချက်

ပိုင်းပါ

- (၁) လူထုတို့ ပြုစီမံကိန်းမစတင်မီ ဤကျေးရွာတွင် ကျေးရွာဖွံ့ဖြိုးမှု စီမံချက်ရှိခဲ့ပါသလား? ရှိပါသည်/မရှိပါ/မသိပါ
- (၂) ရှိခဲ့ပါလျှင် ဤစီမံချက်ကို မည်သည့် နှစ်တွင် ငြင်းဆင်းခဲ့ပါသနည်း? နှစ်-----/မသိပါ
- (၃) ဤစီမံချက်ကို ဖြည့်နယ်မှုအတည်ပြုခဲ့ပါသလား? ပြုခဲ့ပါသည်/မပြုခဲ့ပါ/မသိပါ



(စ) ခရီးအကွာအဝေး

- (၁) ဤကျေးရွာ၏ဗဟိုမှ၎င်းကျေးရွာအုပ်စုဗဟိုမှ၎င်းသို့ခရီးဝေးမည်မျှကွာဝေးသနည်း? မိုင် ၆.၆ / မသိပါ
- (၂) ဤကျေးရွာမှ ၎င်းကျေးရွာအုပ်စုဗဟိုအထိသွား လာရာတွင်ကြာမြင့်သည့်အချိန်။
 ဧပြီလ ၁၅ ရာသီတွင်ကြာချိန် - ၁၀ မိနစ် ----- ဝေးလံလျှင်/မော်တော်ဆိုင်ကယ်/ခြေလျှင်/လား/မော်တော်ဘုတ်/
 အခြား -----
- မိုးရာသီတွင်ကြာချိန် - ၁၀ မိနစ် ----- ဝေးလံလျှင်/မော်တော်ဆိုင်ကယ်/ခြေလျှင်/လား/မော်တော်ဘုတ်/
 အခြား -----

(ဆ) ပတ်ဝန်းကျင်ဆိုင်ရာသဘာဝဘေးအန္တရာယ်

ဤကျေးရွာတွင်ရေကြီးခြင်းကဲ့သို့ သဘာဝဘေးအန္တရာယ်ဘက်စွာရောက်ဖူးခြင်း ရှိပါသလား။

မရှိပါ ရှိပါသည် ရှိလျှင်ဖော်ပြပါ-----

(ဇ) ကျေးရွာတွင် ဇွဲစည်းထားသော အဖွဲ့အစည်းများ

လူထုဗဟိုပြုပံ့ကိန်းမတိုင်မီ ဤကျေးရွာတွင် ကျေးရွာဖွံ့ဖြိုးရေးအတွက် အစိုးရ(သို့)ရွာသားများကိုင်တိုင်(သို့) စီမံကိန်းတစ်ခုခုမှ ဇွဲစည်းထားသည့် အဖွဲ့အစည်းများရှိပါသလား။

(၁) -----

(၂) -----

(ဈ) အထွေထွေအုပ်ချုပ်ရေး ဦးစီးဌာန (GAD) မှ မှတ်တမ်းတင်ထားခြင်း

ဤကျေးရွာသည် အထွေထွေအုပ်ချုပ်ရေး ဦးစီးဌာန (GAD) မှ မှတ်တမ်းတင်ထားမှု ရှိပါသလား။

မရှိပါ ရှိပါသည်

ကျေးရွာခေါင်းဆောင်

အမည် ဦးဇော်အောင်
လက်မှတ် *[Signature]* ဇူ. ၁၀. ၂၀၁၉

လူထုစည်းရုံးရေးမှူး

အမည် ဦးရဲကျော်
လက်မှတ် *[Signature]* ဇူ. ၁၀. ၂၀၁၉

၉။ ပုံစံ စ-၂။ စီမံကိန်းစက်ဝန်းအချိန်ဇယား - ပထမနှစ်စက်ဝန်း



ပုံစံ - ၈ - ၂ - စီမံကိန်းစက်ဝန်းအချိန်ဇယား (PC 2)

လမ်းညွှန်ဖွဲ့စည်းမှု သက်ဆိုင်ရာလုပ်ထုတ်စည်းရုံးရေးများ/လက်ထောက်နည်းပညာများမှာ စီမံကိန်းစက်ဝန်းအဆင့်တစ်ခုစီပြီးစီးတိုင်း ကျေးရွာနှင့် ကျေးရွာအုပ်စုအတွက် ဤပုံစံကို ဖြည့်သွင်းရမည်။

စည်းရုံးရေးများ/ဝန်ထမ်း အမည် ကျွန်းသစ်

နေ့စွဲ ၂၅.၃.၂၀၂၁ စက်ဝန်းအားစေ့ဖတ်ခြင်း စက်ဝန်း(၁) စက်ဝန်း(၂) စက်ဝန်း(၃)

ဝန်ထမ်း (၄)

ပြည်နယ်/တိုင်း မန္တလေး မြို့နယ် ကျွန်းသစ် ကျေးရွာအုပ်စု ကျွန်းသစ် ကျေးရွာ ၄ ဌာန

စီမံကိန်းအောင်မြင်မှုအဆင့်များ	နေ့စွဲ		အစည်းအဝေးတွင်တက်ရောက်သူအရေအတွက်			
	စတင်သည့် နေ့	ပြီးဆုံးသည့်နေ့	အမျိုးသား အရေအတွက်	အမျိုးသမီး အရေအတွက်	အိမ်ထောင်စု အရေအတွက်	လူမျိုးစုတက်ရောက်သူ အရေအတွက် နှင့် လူမျိုးစုအမည်
၁။ ကျေးရွာစီမံကိန်း ဖိတ်ခေါ်ခံယူခြင်းအစောဆုံး	၂၅.၃.၂၀၂၁	၂၅.၃.၂၀၂၁	၈၂	၆၀	၁၄၃	၁၄၃ ၈၂ ၆၀
၂။ ကျေးရွာစွဲ ဖြန့်ဝေမှု စီမံချက်ရေးဆွဲခြင်း အစည်းအဝေး	၂၆.၃.၂၀၂၁	၂၆.၃.၂၀၂၁	၈၉	၃၆	၂၅	၂၅ ၈၉ ၃၆
၃။ ကျေးရွာအုပ်စု လုပ်ငန်းဆုံးဖြတ်ချက်ချသည့် အစည်းအဝေး	၂၈.၃.၂၀၂၁	၂၈.၃.၂၀၂၁	၂၆	၂၁	၃၈	၃၈ ၂၆ ၂၁
၄။ မြို့နယ်အဆင့် စီမံကိန်းရေးဆွဲရေး နှင့် အကောင်အထည်ဖော်ရေးကော်မတီ၏ စီမံကိန်း သုံးသပ်မှု အစည်းအဝေး			၈၉	၈၉	၈၉	၈၉ ၈၉ ၈၉
၅။ မြို့နယ် စီမံကိန်းရေးဆွဲရေး နှင့် အကောင်အထည်ဖော်ရေး ကော်မတီ၏ဆုံးဖြတ်ချက်ကို ရွာသို့ အသိပေး အကြောင်းကြားသည့် အစည်းအဝေး	၂၈.၃.၂၀၂၁	၂၈.၃.၂၀၂၁	၆၄	၂၈	၆၂	၆၂ ၆၄ ၂၈
၆။ စီမံကိန်းလုပ်ငန်းစွဲစီမံချက်ရေးဆွဲခြင်း အစည်းအဝေး						
၆.၀၁။ စီမံကိန်းလုပ်ငန်း အကောင်အထည်ဖော် ရေးဆွဲရေးအစဉ် ရေးဆွဲခြင်း	၂၈.၃.၂၀၂၁	၂၈.၃.၂၀၂၁	၅၉	၂၇	၈၆	၈၆ ၅၉ ၂၇



၆.၂။ ဝယ်ယူရေးအစီအစဉ် ရေးဆွဲခြင်း	၂၀၁၆-၂၀၁၇	၂၀၁၆-၂၀၁၇	၅၉	၂၇	၈၆	၁၆	၁၆
၆.၃။ သတ္တုရေးရာန်ကျမှု လျာထားအစီအစဉ် ရေးဆွဲခြင်း	၃၁.၅.၁၇	၃၁.၅.၁၇	၁၉	၇	၂၆	၂၆	၁၆
၆.၄။ ပြင်/ထိန်းအစီအစဉ် ရေးဆွဲခြင်း	၂၀.၆.၂၀၁၇	၂၀.၆.၂၀၁၇	၅၉	၂၇	၈၆	၁၆	၁၆
၇။ စီမံကိန်းလုပ်ငန်းခွဲ တိုးတက်မှု စောင့်ကြည့်အစည်းအဝေး							
၇.၁။ အစည်းအဝေး ပထမအကြိမ်	၂၇.၇.၁၇	၂၇.၇.၁၇	၈	၇	၁၅	၁၅	၁၆
၇.၂။ အစည်းအဝေး ဒုတိယအကြိမ်							
၇.၃။ အစည်းအဝေး တတိယအကြိမ်							
၈။ စီမံကိန်းလုပ်ငန်းခွဲ အပြီးသတ်စစ်ဆေးခြင်းအစည်းအဝေး							
၉။ လူထုစစ်ဆေးမှုအစည်းအဝေး	၂၇.၉.၂၀၁၇	၂၆.၉.၂၀၁၇	၄၂	၄၈	၉၀	၉၀	၁၆



ပုံစံ - စ - ၂ - စီမံကိန်းစက်ဝန်းအချိန်ဇယား (PC 2)

လမ်းညွှန်ချက်: သက်ဆိုင်ရာလုပ်ငန်းစဉ်အစီအစဉ်/လက်ထောက်နည်းပညာများမှ စီမံကိန်းစက်ဝန်းအဆင့်တစ်စုစီဖြစ်ပြီး ကျေးရွာအုပ်စုအတွက် ဤပုံစံကို ဖြည့်သွင်းရမည်။

စည်းရုံးရေးမှူး/ဝန်ထမ်း အမည် စက်ဝန်းအားမှတ်ခြင်းပါ စက်ဝန်း(၁) စက်ဝန်း(၂) စက်ဝန်း(၃)

နေ့စွဲ

မြို့နယ်/တိုင်း ကျေးရွာအုပ်စု ကျေးရွာ

စီမံကိန်းအဆင့်ရွက်ဖူးအစဉ်များ	နေ့စွဲ		အစည်းအဝေးထွက်ရောက်သူအရေအတွက်					အိမ်ထောင်စီ %
	စတင်သည်နေ့.	ပြီးဆုံးသည်နေ့.	အချိန်အရေအတွက်	အချိန်သုံးစွဲမှု	အိမ်ထောင်စီ	အိမ်ထောင်စီ	အိမ်ထောင်စီ	
၁။ ကျေးရွာစီမံကိန်း မိတ်ဆက်အစည်းအဝေး	၁၈.၀၀.၂၀၁၈.၁၈.၁၀.၂၀၁၈	၁၉.၀၀.၂၀၁၈.၁၈.၁၀.၂၀၁၈	၄၇	၇၆	၇၅	၅၅	၅၅	၇၅
၂။ ကျေးရွာဖွံ့ဖြိုးရေး စီမံချက်ရေးဆွဲခြင်းအစည်းအဝေး	၁၉.၀၀.၂၀၁၈.၁၈.၁၀.၂၀၁၈		၅၀	၃၉	၇၉	၇၉	၇၉	၇၉
၃။ ကျေးရွာအုပ်စု လုပ်ငန်းဆုံးဖြတ်ချက်ချသည့်အစည်းအဝေး								
၄။ မြို့နယ်အဆင့် စီမံကိန်းရေးဆွဲရေး နှင့် အကောင်အထည်ဖော်ရေးကော်မတီ၏ စီမံကိန်း သုံးသပ်မှုအစည်းအဝေး			မရှိ	မရှိ		မရှိ	မရှိ	
၅။ မြို့နယ် စီမံကိန်းရေးဆွဲရေး နှင့် အကောင်အထည်ဖော်ရေး ကော်မတီ၏ဆုံးဖြတ်ချက် ရှာသို့ အသိပေးအကြောင်းကြားသည့် အစည်းအဝေး								
၆။ စီမံကိန်းလုပ်ငန်းဆုံးမည်ဆုံးရှုရေးဆွဲခြင်းအစည်းအဝေး								
၆.၀၁။ စီမံကိန်းလုပ်ငန်း အကောင်အထည်ဖော်ရေးအစီအစဉ် ရေးဆွဲခြင်း								



ပုံစံ - ၀-၂ - စီမံကိန်းစက်ဝန်းဆန်းစစ်ရေး (PC 2)

လမ်းညွှန်ချက်၊ ကျေးရွာအုပ်စုအတွက် တိုးတက်ရေးအစီအစဉ်/လက်ထောက်နှည်းညာရေးများ

စီမံကိန်းစက်ဝန်းဆန်းစစ်ရေးအတွက် တိုးတက်ရေးအစီအစဉ်/လက်ထောက်နှည်းညာရေးများနှင့်

စည်းရုံးရေးအဖွဲ့/လက်ထောက်နှည်းညာရေးအဖွဲ့ဝင်များ အမည် - ဦးဂျီအေ

နေ့စွဲ ၇.၁၁.၂၀၁၉

စက်ဝန်းဆန်းစစ်ရေးအဖွဲ့ဝင်များ စက်ဝန်း(၁) စက်ဝန်း(၂) စက်ဝန်း(၃) စက်ဝန်း(၄)

ပြည်နယ်/တိုင်း မန္တလေး၊ မြို့နယ် စစ်ကိုင်းမြို့နယ်၊ ကျေးရွာအုပ်စု မြို့ကျောင်း၊ ကျေးရွာ မှော်ရွာ

စီမံကိန်းစက်ဝန်းအမည်များ	နေ့စွဲ		အစည်းအဝေးတွင် တက်ရောက်သူအရေအတွက်					
	စတင်သည့် ဇယား	ပြီးသည့် ဇယား	အစီအစဉ် အဖွဲ့ဝင်	အစီအစဉ် အဖွဲ့ဝင်	အစီအစဉ် အဖွဲ့ဝင်	အစီအစဉ် အဖွဲ့ဝင်	အစီအစဉ် အဖွဲ့ဝင်	အစီအစဉ် အဖွဲ့ဝင်
၁။ ကျေးရွာစီမံကိန်း မိတ်ဆက်အစည်းအဝေး	၇.၁၁.၂၀၁၉	၇.၁၁.၂၀၁၉	၆၀	၃၆	၂၆	၂၆	၂၆	၂၆
၂။ ကျေးရွာစီမံကိန်း ဖြစ်ထောင်စီမံချက်ရေးဆွဲခြင်း အစည်းအဝေး	၈.၁၀.၂၀၁၉	၈.၁၀.၂၀၁၉	၆၅	၄၃	၂၀	၂၀	၂၀	၂၀
၃။ ကျေးရွာအုပ်စု လုပ်ငန်းစဉ်ပြန်လည်ချက်ချိန်အစည်းအဝေး	၂၅.၁၁.၂၀၁၉	၂၅.၁၁.၂၀၁၉	၁၁	၂	၁၂	၁၂	၁၂	၁၂
၄။ မြို့နယ်အစည်းအဝေး/စီမံကိန်းအဖွဲ့အစည်းနှင့်အတူ အစည်းအဝေး/စီမံကိန်း			၈၅	၈၅	၈၅	၈၅	၈၅	၈၅



၁၀။ ပုံစံ ၈-၃။ ကျေးရွာဖွံ့ဖြိုးရေးဦးစားပေးအစီအစဉ် - ပထမနှစ်စက်ဝန်း

ပုံစံ - ၈ - ၃ ကျေးရွာဖွံ့ဖြိုးရေး ဦးစားပေးအစီအစဉ် (Form PC 3)

လမ်းညွှန်ချက် အဆင့်(၃) ကျေးရွာဖွံ့ဖြိုးရေးအစီအစဉ်အစား ဦးစားပေးအစီအစဉ် ကျေးရွာစီမံကိန်း အထောက်အကူပြု ကော်မတီသည် လူထုစည်းရုံးရေးမှူးအကူအညီဖြင့် ဤပုံစံကိုပြည့်စုံအောင် ဖြည့်သွင်းရမည်။

လူထုစည်းရုံးရေးမှူး/ဝန်ထမ်း အမည် **ဒေါ်ဝင်းအိတ်စွန်**
 နေ့စွဲ **၂၆.၃.၂၀၁၇** စက်ဝန်းအား အမှတ်ခြစ်ပါ (✓) ၁-စက်ဝန်း(၁)
 စက်ဝန်း(၂) စက်ဝန်း(၃) စက်ဝန်း(၄)

ပြည်နယ်/တိုင်း မြို့နယ်/မြို့နယ် ကျေးရွာအုပ်စု မြို့ကောင် ကျေးရွာ **၄ ကလေး**
 က။ အခက်အခဲအတားအဆီးများအားဆွေးနွေးခြင်း - ယခုလက်ရှိအခြေအနေတွင် ဤကျေးရွာဖွံ့ဖြိုးတိုးတက်ရေးအတွက် အဓိက အခက်အခဲအတားအဆီးများသည် မည်သည်များဖြစ်ပါသနည်း။ (အမျိုးသား/သမီး အနည်းဆုံးအခက်အခဲ ၅ ခုစီဖော်ပြပါ)

အမျိုးသား အဖွဲ့မှ တင်ပြသောအခက်အခဲအတားအဆီးများ	အမျိုးသမီး အဖွဲ့မှ တင်ပြသောအခက်အခဲအတားအဆီးများ
၁ နာကျင်မှု၊ ကျန်းမာရေး၊ အားအင်မလုံခြုံခြင်း	၁ နာကျင်မှု၊ ကျန်းမာရေး၊ အားအင်မလုံခြုံခြင်း
၂ စားနပ်ရိက္ခာမလုံခြုံခြင်း၊ ကျန်းမာရေး၊ အားအင်မလုံခြုံခြင်း	၂ စားနပ်ရိက္ခာမလုံခြုံခြင်း၊ ကျန်းမာရေး၊ အားအင်မလုံခြုံခြင်း
၃ ဝမ်းဗိုက်၊ အစားအသောက်၊ အားအင်မလုံခြုံခြင်း	၃ ဝမ်းဗိုက်၊ အစားအသောက်၊ အားအင်မလုံခြုံခြင်း
၄ လျှပ်စစ်ဓာတ်အားမလုံခြုံခြင်း၊ ကျန်းမာရေး၊ အားအင်မလုံခြုံခြင်း	၄ လျှပ်စစ်ဓာတ်အားမလုံခြုံခြင်း၊ ကျန်းမာရေး၊ အားအင်မလုံခြုံခြင်း
၅ စားနပ်ရိက္ခာမလုံခြုံခြင်း၊ ကျန်းမာရေး၊ အားအင်မလုံခြုံခြင်း	၅ စားနပ်ရိက္ခာမလုံခြုံခြင်း၊ ကျန်းမာရေး၊ အားအင်မလုံခြုံခြင်း
၆ ကလေးများ စားနပ်ရိက္ခာမလုံခြုံခြင်း၊ ကျန်းမာရေး၊ အားအင်မလုံခြုံခြင်း	၆ ကလေးများ စားနပ်ရိက္ခာမလုံခြုံခြင်း၊ ကျန်းမာရေး၊ အားအင်မလုံခြုံခြင်း
၇	၇

ခ။ မျှော်မှန်းခြင်း - နောင်လာမည့် (၅)နှစ် အတွင်း ကျေးရွာဖွံ့ဖြိုးရေး မျှော်မှန်းလျာထားချက်များအား တင်ပြပါ။

အမျိုးသားအဖွဲ့မှ တင်ပြသောမျှော်မှန်းချက်များ	အမျိုးသမီးအဖွဲ့မှ တင်ပြသောမျှော်မှန်းချက်များ
၁ ကျေးလက်အားလုံး၏ နေရာ၊ အခြေအနေ	၁ ကျေးလက်အားလုံး၏ နေရာ၊ အခြေအနေ
၂ ရေအားလုံး ရရှိရေး၊ ကျန်းမာရေး၊ အားအင်မလုံခြုံခြင်း	၂ ရေအားလုံး ရရှိရေး၊ ကျန်းမာရေး၊ အားအင်မလုံခြုံခြင်း
၃ လူမှု၊ ကျန်းမာရေး၊ အားအင်မလုံခြုံခြင်း	၃ လူမှု၊ ကျန်းမာရေး၊ အားအင်မလုံခြုံခြင်း
၄ စားနပ်ရိက္ခာမလုံခြုံခြင်း၊ ကျန်းမာရေး၊ အားအင်မလုံခြုံခြင်း	၄ စားနပ်ရိက္ခာမလုံခြုံခြင်း၊ ကျန်းမာရေး၊ အားအင်မလုံခြုံခြင်း
၅ လမ်းပန်းဆက်သွယ်ရေး၊ ကျန်းမာရေး၊ အားအင်မလုံခြုံခြင်း	၅ လမ်းပန်းဆက်သွယ်ရေး၊ ကျန်းမာရေး၊ အားအင်မလုံခြုံခြင်း
၆ စားနပ်ရိက္ခာမလုံခြုံခြင်း၊ ကျန်းမာရေး၊ အားအင်မလုံခြုံခြင်း	၆ စားနပ်ရိက္ခာမလုံခြုံခြင်း၊ ကျန်းမာရေး၊ အားအင်မလုံခြုံခြင်း
၇	၇



ဂ။ လူထုစီမံကိန်း၏ လာမည့် (၄) နှစ်အတွက် အကျုံးဝင်သော ဦးစားပေး ဖွံ့ဖြိုးတိုးတက်မှု လုပ်ငန်း အစီအစဉ်များအားဖော်ပြပါ။

အဆင့်	ကျေးရွာအတွက် ဦးစားပေး ဖွံ့ဖြိုးတိုးတက်မှု လုပ်ငန်းစဉ်များ	အဆိုပြုသူ (အမျိုးသားများ/ အမျိုးသမီးများ/အမျိုးသား+ အမျိုးသမီး)	ခန့်မှန်းကုန်ကျ ဓရိတ်	အကျိုးခံစားခွင့်ရှိသူ ခန့်မှန်းခြေ အရေ အတွက်
၁	စာသင်ကျောင်း-ပျံ့နှံ့ခြင်း	အမျိုးသား + အမျိုးသမီး	၇၃၀၀၀၀၀/-	၇၂၄
၂	အိတ်စားစား-ခြင်း၊ ဒွင်၊ ကျေးရွာစာသင်ကျောင်း	အမျိုးသား + အမျိုးသမီး	၇၃၀၀၀၀၀/-	၇၂၄
၃	ကျေးလက်စားစား-စား၊ စားစားစားစား	အမျိုးသား + အမျိုးသမီး	၇၃၀၀၀၀၀/-	၇၂၄
၄	ကျေးရွာ-အစားအသောက်	အမျိုးသား + အမျိုးသမီး	၇၃၀၀၀၀၀/-	၇၂၄
၅	လျှပ်စစ်ဖိ သွယ်တန်း-ခြင်း	အမျိုးသား + အမျိုးသမီး	၇၃၀၀၀၀၀/-	၇၂၄
၆				
၇				

ဃ။ လူထုစီမံကိန်း၏ လာမည့် (၄) နှစ်အတွက် အကျုံးမဝင်သော ဦးစားပေး ဖွံ့ဖြိုးတိုးတက်မှု လုပ်ငန်း အစီအစဉ်များအားဖော်ပြပါ။

အဆင့်	ကျေးရွာအတွက် ဦးစားပေး ဖွံ့ဖြိုးတိုးတက်မှု လုပ်ငန်းစဉ်များ	အဆိုပြုသူ (အမျိုးသားများ/ အမျိုးသမီးများ/အမျိုးသား+ အမျိုးသမီး)	အခန်းကဏ္ဍ
၁	လျှောက်ကား	အမျိုးသား + အမျိုးသမီး	Health
၂			
၃			
၄			
၅			
၆			

ခေါင်းစောင်၊ ကျေးရွာစီမံကိန်းအထောက်အကူပြုကော်မတီမှ အတည်ပြုသည်။

အမည် ဦးအောင်အောင်မြင့် လက်မှတ် [Signature] နေ့စွဲ ၂၀၁၇.၁၂.၁၇



ဒုတိယနှစ်စက်ဝန်း





ပုံစံ - စ - ၁ ကျေးရွာအခြေခံအချက်အလက်များ (Form PC 1)

လမ်းညွှန်ချက်၊ ကျေးရွာတစ်ရွာသို့ ပထမဆုံးမိတ်ဆက်ရေး သွားရောက်သောအခါ လူထုစည်းရုံးရေးမှူးသည် ကျေးရွာ ခေါင်းဆောင်များအား ကျေးရွာအချက်အလက်များကို မေတ္တာရပ်ခံ၍ တောင်းခံရမည်။ ဤအချက်အလက်များကို စီမံကိန်း မိတ်ဆက်အစည်းဝေးမတိုင်မီတောင်းခံရမည်။ စီမံကိန်းမိတ်ဆက်အစည်းဝေးတွင် လူထုစည်းရုံးရေးမှူးသည် ဤအချက်အလက် များအား စစ်ဆေးပြီး မှန်ကန်အောင်ပြုလုပ်ရမည်။ ပြီးနောက်တွင် လူထုစည်းရုံးရေးမှူးမှ သတင်းအချက်အလက်ထံသို့ Tablets မှ တာဆင့် ဖြည့်သွင်းရမည်။

ကျေးရွာခေါင်းဆောင် အမည် ဦးစု အောင်	ကျေးရွာခေါင်းဆောင်၏ ဖုန်းနံပါတ် ၀၉ - ၇၅၇၂၅၀၆၃၅	လူထုစည်းရုံးရေးမှူး၏ အမည် ဦးစု ကျော်စွယ်
ပြည်နယ်/တိုင်းဒေသကြီး မန္တလေး	မြို့နယ် ကျေးရွာအုပ်စု ကျေးရွာအုပ်စု မိုးကော်	ကျေးရွာ ၄၇၆

က။ လူဦးရေ

လူမျိုးစု	အိမ်ထောင်စုအရေအတွက်	ကိုးကွယ်သည့်ဘာသာ	အိမ်ထောင်စုအရေအတွက်
လူမျိုးစု (၁) - ဗမာ -----	၁၅၉	ဘာသာ (၁) -----	၁၅၉
လူမျိုးစု (၂) -----		ဘာသာ (၂) -----	
လူမျိုးစု (၃) -----		ဘာသာ (၃) -----	
လူမျိုးစုရော -----		ဘာသာရော -----	
အခြား			
	အရေအတွက်		
မသန်စွမ်းသူများ	၂		
သက်ကြီးရွယ်အိုများ (၆၅ နှစ် နှင့် အထက်)	၃၉		
စစ်ဘေးရှောင်			

	အမျိုးသား (အရေအတွက်)	အမျိုးသမီး (အရေအတွက်)
လူဦးရေ		
လူမျိုးစု (၁) - ဗမာ -----	၃၇၀	၃၅၄
လူမျိုးစု (၂) -----		
လူမျိုးစု (၃) -----		
အခြား		
အိမ်ထောင်ဦးစီး	၁၃၇	၂၂

(ခ) အခြေခံအဆောက်အအုံ အသုံးအဆောင်များ

စာသင်ကျောင်း	အမှတ် ခြံစံပါ	ကျန်းမာရေး	အမှတ် ခြံစံပါ	ဘာသာရေး အဆောက် အအုံများ	အမှတ် ခြံစံပါ
--------------	------------------	------------	------------------	----------------------------	------------------



အထက်တန်းကျောင်း	<input type="checkbox"/>	ဆေးရုံ	<input type="checkbox"/>	ခေတ်	<input checked="" type="checkbox"/>
အလယ်တန်းကျောင်း	<input checked="" type="checkbox"/>	ကျန်းမာရေးဌာန	<input type="checkbox"/>	ဘုန်းကြီးကျောင်း	<input checked="" type="checkbox"/>
မူလတန်းကျောင်း	<input type="checkbox"/>	ကျန်းမာရေးဌာနခွဲ	<input type="checkbox"/>	ဟိန္ဒူဘုရားကျောင်း	<input type="checkbox"/>
မူကြိုကျောင်း	<input type="checkbox"/>	ဆေးပေးခန်း	<input type="checkbox"/>	ရေဝါယာန်ကျောင်း	<input type="checkbox"/>
အခြား	<input type="checkbox"/>	အခြား	<input type="checkbox"/>	ဇာတိ	<input type="checkbox"/>
မှတ်ချက်		မှတ်ချက်		အခြား	<input type="checkbox"/>
				မှတ်ချက်	

(ဂ) ကျွမ်းကျင်သူများမှတ်တမ်း (ကျေးရွာတွင်နေထိုင်သော သို့မဟုတ် တခြားရွာမှလာရောက်သော ကျွမ်းကျင်သူများ)

(၁) စာသင်ကျောင်း			(၂) ကျန်းမာရေး			(၃) လက်မှုပညာရှင်		
	ရွာတွင်နေထိုင်သူ	အခြားရွာမှလာသူ		ရွာတွင်နေထိုင်သူ	အခြားရွာမှလာသူ		ရွာတွင်နေထိုင်သူ	အခြားရွာမှလာသူ
မူလတန်းပြဆရာ/မ	<input checked="" type="checkbox"/>	<input checked="" type="checkbox"/>	ဆရာဝန်	<input type="checkbox"/>	<input type="checkbox"/>	လက်သမား	<input checked="" type="checkbox"/>	<input type="checkbox"/>
အထက်တန်းပြဆရာ/မ	<input type="checkbox"/>	<input type="checkbox"/>	လက်ထောက်ကျန်းမာရေးမှူး	<input type="checkbox"/>	<input type="checkbox"/>	ပန်းချီ	<input type="checkbox"/>	<input type="checkbox"/>
အလယ်တန်းပြဆရာ/မ	<input type="checkbox"/>	<input checked="" type="checkbox"/>	အမျိုးသမီးကျန်းမာရေးဆရာမ	<input type="checkbox"/>	<input type="checkbox"/>	လျှပ်စစ်ကျွမ်းကျင်ပီးသမား	<input type="checkbox"/>	<input type="checkbox"/>
မူကြိုဆရာ/မ	<input type="checkbox"/>	<input type="checkbox"/>	သားဖွားဆရာမ	<input type="checkbox"/>	<input checked="" type="checkbox"/>	ရေပိုက်သူလုပ်သူ	<input type="checkbox"/>	<input type="checkbox"/>
အခြား	<input type="checkbox"/>	<input type="checkbox"/>	ပြည်သူ့ကျန်းမာရေးလုပ်သား	<input checked="" type="checkbox"/>	<input type="checkbox"/>	ကော်ပြင်ဆရာ	<input type="checkbox"/>	<input type="checkbox"/>
မှတ်ချက်			မှတ်ချက်			မှတ်ချက်		

(ဃ) ကျေးရွာသို့ ရောက်ရှိနိုင်သည့် လမ်းအခြေအနေ / ကျေးရွာတစ်ရွာသည် ၎င်း၏ ကျေးရွာအုပ်စုနှင့် ဆက်သွယ်ထားသော လမ်းအခြေအနေ (အောက်ပါတို့ကို ဝိုင်းပါ)

ကျောက်ကြမ်းလမ်း ကတ္တရာလမ်း ကွန်ကရစ်လမ်း မော်တော်ဆိုင်ကယ်လမ်း
 ကျောက်ခင်းလမ်း မြေသားလမ်း လူသွားလမ်း အခြား: ပြင်ပလမ်း

(င) ကျေးရွာဖွံ့ဖြိုးမှုစီမံချက်

- (၁) လူထုဝဟိုပြုစီမံကိန်းမစတင်မီ ဤကျေးရွာတွင်ကျေးရွာဖွံ့ဖြိုးမှု စီမံချက်ရှိခဲ့ပါသလား? ဝိုင်းပါ
 ရှိပါသည်/မရှိပါ/မသိပါ
- (၂) ရှိခဲ့ပါလျှင် ဤစီမံချက်ကို မည်သည့် ခုနှစ်တွင်ပြင်ဆင်ခဲ့ပါသနည်း? နှစ်-----/မသိပါ
 ပြုပြင်ခဲ့ပါသည်/မပြုပြင်ခဲ့ပါ/မသိပါ
- (၃) ဤစီမံချက်ကို မြို့နယ်မှအတည်ပြုခဲ့ပါသလား? မိုင်---၅---/မသိပါ

(စ) ခရီးအကွာအဝေး

- (၁) ဤကျေးရွာ၏ဝဟိုမှ ၎င်းကျေးရွာအုပ်စု၏ဝဟိုအထိ ခရီးခိုင်မည်မျှကွာဝေးသနည်း? မိုင်---၅---/မသိပါ
- (၂) ဤကျေးရွာမှ ၎င်းကျေးရွာအုပ်စုဝဟိုအထိ သွားလာရာတွင်ကြာမြင့်သည့်အချိန်၊

ခြောက်သွေ့ရာသီတွင်ကြာချိန် ၄၅ မိနစ် ----- ထော်လာရီ/မော်တော်ဆိုင်ကယ်/ခြေလျင်/လား/မော်တော်ဘုတ်/
 အခြား: -----
 မိုးရာသီတွင်ကြာချိန် ၅၀ မိနစ် ----- ထော်လာရီ/မော်တော်ဆိုင်ကယ်/ခြေလျင်/လား/မော်တော်ဘုတ်/
 အခြား: -----



(ဆ) ပတ်ဝန်းကျင်ဆိုင်ရာ သဘာဝဘေးအန္တရာယ်
 ဤကျေးရွာတွင် ရေကြီးခြင်းကဲ့သို့ သဘာဝဘေးအန္တရာယ်ကျရောက်မှုခြင်း ရှိပါသလား။
 မရှိပါ ရှိပါသည် ရှိလျှင်ဖော်ပြပါ -----

(ဇ) ကျေးရွာတွင် ဖွဲ့စည်းထားသော အဖွဲ့အစည်းများ
 လူထုပတ်ဝန်းကျင်ဆိုင်ရာ ဤကျေးရွာတွင် ကျေးရွာဖွံ့ဖြိုးရေးအတွက် အစိုးရ (သို့) ရွာသားများကိုယ်တိုင်(သို့) စီမံကိန်းတစ်ခုခုမှ
 ဖွဲ့စည်းထားသည့် အဖွဲ့အစည်းများရှိပါသလား။

- (၁) -----
- (၂) -----

(ဈ) အထွေထွေအုပ်ချုပ်ရေး ဦးစီးဌာန (GAD) မှ မှတ်တမ်းတင်ထားခြင်း
 ဤကျေးရွာသည် အထွေထွေအုပ်ချုပ်ရေး ဦးစီးဌာန (GAD) မှ မှတ်တမ်းတင်ထားမှု ရှိပါသလား။
 မရှိပါ ရှိပါသည်

ကျေးရွာခေါင်းဆောင်	အမည်	ဦးကျော်ကျော်	၂၀၂၁.၁၁.၂၀၂၁
	လက်မှတ်		နေ့စွဲ
လူထုစည်းရုံးရေးမှူး	အမည်	ဦးကျော်ကျော်ကျော်	
	လက်မှတ်		နေ့စွဲ ၂၀၂၁.၁၁.၂၀၂၁



တတိယနှစ်စက်ဝန်း

ပုံစံ - စ-၃ ကျေးရွာဖွံ့ဖြိုးရေး ဦးစားပေးအစီအစဉ် (Form PC 3)

လမ်းညွှန်ချက်၊ အဆင့်(၃)ကျေးရွာမှိုင်းများချက်အစည်းအဝေးပြီးဆုံးသောအခါ ကျေးရွာစီမံကိန်း အထောက်အကူပြု ကော်မတီသည် လူထုစည်းရုံးရေးမှူးအကူအညီဖြင့် ဤပုံစံကိုပြည့်စုံအောင် ဖြည့်သွင်းရမည်။			
လူထုစည်းရုံးရေးမှူး/ဝန်ထမ်း အမည် ဦးရဲဇော်			
နေ့စွဲ ၁၀.၁၀.၂၀၁၉	စက်ဝန်းအား အမှတ်ခြစ်ပါ (✓) <input type="checkbox"/> စက်ဝန်း(၁) <input type="checkbox"/> စက်ဝန်း(၂)၊ စက်ဝန်း(၃)၊ စက်ဝန်း(၄)		
ပြည်နယ်/တိုင်း	မြို့နယ် ပျော်ဘွယ်	ကျေးရွာအုပ်စု ဦးကောင်း	ကျေးရွာ ပွန်ဦး

က။ အခက်အခဲအတားအဆီးများအားဆွေးနွေးခြင်း - ယခုလက်ရှိအခြေအနေတွင်ဤကျေးရွာဖွံ့ဖြိုးတိုးတက်ရေးအတွက် အဓိကအခက်အခဲအတားအဆီးများသည် မည်သည့်များဖြစ်ပါသနည်း။ (အမျိုးသား/သမီး အနည်းဆုံးအခက်အခဲ ၅ ခုစီဖော်ပြပါ)

အုပ်စုဖွဲ့ဆွေးနွေးမှုများမှ တင်ပြသောအခက်အခဲအတားအဆီးများ	
စာအုပ်စာပေ မရှိခြင်း၊ ကြောင်၊ မဟုတ်တရားများ ပါး	<input type="checkbox"/> ကျား <input type="checkbox"/> မ <input type="checkbox"/> ကျား+ မ
သောက်သုံးရေ မလုံလောက် ဖြစ်	<input type="checkbox"/> ကျား <input type="checkbox"/> မ <input type="checkbox"/> ကျား+ မ
ဝတ်စုံ : ဓာဝေ၊ ခန်းစ၊ မရှိ၍ ဝတ်စုံဓာဝေပြု လုပ်ရာတွင် ခက်ခဲ	<input type="checkbox"/> ကျား <input type="checkbox"/> မ <input type="checkbox"/> ကျား+ မ
စာလုပ်စာကိုင် ရှားပါးသောကြောင့် စာလုပ်စာကိုင် စာစွဲ၊ စာကမ်း ပေါ်များ လာစေခြင်း	<input type="checkbox"/> ကျား <input type="checkbox"/> မ <input type="checkbox"/> ကျား+ မ
ကျေးလက်စားပေးခန်း ရရှိ၍ ကျန်းမာရေး ခက်ခဲ	<input type="checkbox"/> ကျား <input type="checkbox"/> မ <input type="checkbox"/> ကျား+ မ
ကျောင်းပိုင်း လုံလောက်မှု မရှိခြင်း	<input type="checkbox"/> ကျား <input type="checkbox"/> မ <input type="checkbox"/> ကျား+ မ
လွှမ်းမိုးစီး စရရှိ၍ ဝေဝေစားစား စားမှုလုပ်ငန်းများ ပြုလုပ်ရန် ခက်ခဲခြင်း	<input type="checkbox"/> ကျား <input type="checkbox"/> မ <input type="checkbox"/> ကျား+ မ
မိန်းမပျိုရေး ရုပ်ပုံပညာ မရှိခြင်း၊ ကြောင်၊ သီးနှံထွက်နှုန်း ကျဆင်းခြင်း	<input type="checkbox"/> ကျား <input type="checkbox"/> မ <input type="checkbox"/> ကျား+ မ
	<input type="checkbox"/> ကျား <input type="checkbox"/> မ <input type="checkbox"/> ကျား+ မ



မျှော်မှန်းခြင်း- နောင်လာမည့် (၅)နှစ် အတွင်း ကျေးရွာဖွံ့ဖြိုးရေး မျှော်မှန်းလျာထားချက်များအား တင်ပြပါ။

အုပ်စုဖွဲ့ဆွေးနွေးမှုများမှ တင်ပြသောအခက်အခဲအတားအဆီးများ

ရေဇင် ၊ ရေလိုက်ရှင်၊ ထောက်သုံးရေ ရရှိရန်	<input type="checkbox"/> ကျား <input type="checkbox"/> မ <input type="checkbox"/> ကျား+ မ
စက်ချုပ်သင်တန်း ၊ ရွှေ့ပြောင်း ဝန်ထမ်းများစီမံခန့်ခွဲရေး တိုးတက်လာစေရန်။	<input type="checkbox"/> ကျား <input type="checkbox"/> မ <input type="checkbox"/> ကျား+ မ
စာသင်ကျောင်းခြံစည်း ရှိ၊ ရှိလာဖို့ ကျောင်းသူ/သူ များ လုံခြုံစွာ ရှိလာစေရန်။	<input type="checkbox"/> ကျား <input type="checkbox"/> မ <input type="checkbox"/> ကျား+ မ
စက်သုံးဆေးစက် ရရှိစေရန် အစားအသွယ် တွင် အဆင်ပြေစေရန်	<input type="checkbox"/> ကျား <input type="checkbox"/> မ <input type="checkbox"/> ကျား+ မ
ကျေးလက် စားပေးဆေးရုံ ရရှိစေရန် ၊ အဆင်ပြေစေရန်။	<input type="checkbox"/> ကျား <input type="checkbox"/> မ <input type="checkbox"/> ကျား+ မ
စာကြည့်တိုက် ရှိစေရန် ၊ စာအုပ်အားလုံး ပေးစေရန်	<input type="checkbox"/> ကျား <input type="checkbox"/> မ <input type="checkbox"/> ကျား+ မ
ကျေးလက် အထူးစားနပ်ရိက္ခာ အဖွဲ့ များ တိုးတက်လာစေရန်။	<input type="checkbox"/> ကျား <input type="checkbox"/> မ <input type="checkbox"/> ကျား+ မ
	<input type="checkbox"/> ကျား <input type="checkbox"/> မ <input type="checkbox"/> ကျား+ မ
	<input type="checkbox"/> ကျား <input type="checkbox"/> မ <input type="checkbox"/> ကျား+ မ
	<input type="checkbox"/> ကျား <input type="checkbox"/> မ <input type="checkbox"/> ကျား+ မ



စတုတ္ထနှစ်စက်ဝန်း

၈။ လူထုစီမံကိန်း၏ လာမည့် (၄)နှစ်အတွက် အကျုံးဝင်သော ဦးစားပေး ဖွံ့ဖြိုးတိုးတက်မှု လုပ်ငန်း အစီအစဉ်များအားဖော်ပြပါ။

ဦးစားပေးအဆင့်	ကျေးရွာအတွက် ဦးစားပေး ဖွံ့ဖြိုးတိုးတက်မှု လုပ်ငန်းစဉ်များ	အဆိုပြုသူ (အမျိုးသားများ/ အမျိုးသမီးများ/ အမျိုးသား + အမျိုးသမီး)	အခန်းကဏ္ဍ	ဦးစားပေး အဆင့် သတ်မှတ်ချက်	ခန့်မှန်း ကုန်ကျစရိတ်	အကျိုးခံစားခွင့်ရှိသူ နှင့် မှန်းခြေအရေအတွက်		
						ကျား	မ	ပေါင်း
၁	စာသင်ကျောင်း : စတင်တည်ဆောက်ခြင်း	၂	ပညာရေး	၁	၃,၀၀၀,၀၀၀	၃၅၀	၃၅၀	၇၀၀
၂	တက်ရောက်ရေးစခန်း တည်ဆောက်ခြင်း	၂	ကျေးရွာအထောက်အပံ့	၂	၂၇၀	၃၅၀	၇၀၀	
၃	ရေစင်စနစ် ရေလိုက် သွယ်တင်ခြင်း	-	ကျေးရွာအထောက်အပံ့	၃	၂၇၀	၃၅၀	၇၀၀	
၄	စာကြည့်တိုက် တည်ဆောက်ခြင်း	၂	ပညာရေး	၄	၂၇၀	၃၅၀	၇၀၀	
၅	စေ့ငံပေးစခန်း တည်ဆောက်ခြင်း	၂	ကျေးဇာတိ	၅	၃၇၀	၃၅၀	၇၂၀	

၉။ လူထုစီမံကိန်း၏ လာမည့် (၄) နှစ်အတွက် အကျုံးမဝင်သော ဦးစားပေး ဖွံ့ဖြိုးတိုးတက်မှု လုပ်ငန်း အစီအစဉ်များအားဖော်ပြပါ။

အဆင့်	ကျေးရွာအတွက် ဦးစားပေး ဖွံ့ဖြိုးတိုးတက်မှု လုပ်ငန်းစဉ်များ	အဆိုပြုသူ (အမျိုးသားများ/ အမျိုးသမီးများ/ အမျိုးသား + အမျိုးသမီး)	အခန်းကဏ္ဍ
၁	စိုက်ပျိုးရေး နည်းပညာ	ကျား + မ	စိုက်ပျိုးရေး
၂			
၃			
၄			
၅			

ခေါင်းဆောင်၊ ကျေးရွာစီမံကိန်းအထောက်အကူပြုကော်မတီမှအတည်ပြုသည်။

အမည် ခင်ကြည်ဝင်း လက်မှတ် (လက်မှတ်) နေ့စွဲ ၂၀၂၁.၀၁.၂၀



ပုံစံ - ၀-၃ ကျေးရွာခွဲ၊ ဖြို ရေး ဦးစားပေးအစီအစဉ် (Form PC 3)

လမ်းညွှန်ချက်။ အဆင့်(၃)ကျေးရွာမျှော်မှန်းချက်အတိုင်းအဝေးပြီးဆုံးသောအခါ ကျေးရွာစီမံကိန်း အထောက်အကူပြု ကော်မတီသည် လူထုစည်းရုံးရေးမှူးအကူအညီဖြင့် ဤပုံစံ ကိုပြည့်စုံအောင် ဖြည့်သွင်းရမည်။			
လူထုစည်းရုံးရေးမှူး/ဝန်ထမ်း အမည်	ဦးရဲစာရ		
နေ့စွဲ	၈.၁၁.၂၀၁၉		
	<input checked="" type="checkbox"/> ကံဝန်းအား အမှတ်ခြစ်ပါ (✓) <input type="checkbox"/> စက်ဝန်း(၀) <input type="checkbox"/> စက်ဝန်း(၂) <input type="checkbox"/> စက်ဝန်း(၃) <input type="checkbox"/> စက်ဝန်း(၄)		
ပြည်နယ်/တိုင်း	မြို့နယ်	ကျေးရွာအုပ်စု	ကျေးရွာ
အိုင်ဂေ။	ဖျော်ဝဂ္ဂိုဏ်	မိုးကောင်း	မောင်ဦး

က။ အခက်အခဲအတားအဆီးများအားလျှော့နည်းခြင်း - ယခု လက်ရှိအခြေအနေတွင် ဤကျေးရွာခွဲ၊ ဖြိုတိုးတက်ရေးအတွက် အဓိကအခက်အခဲအတားအဆီးများသည် မည်သည့်များဖြစ်ပါသနည်း။ (အမျိုးသား/သမီး အားညှိဆုံးအခက်အခဲ ၅ ခုစီဖော်ပြပါ)

အုပ်စုခွဲ၊ လျှော့နည်းမှုများမှ ငါ့ပြင်ပအခက်အခဲအတားအဆီးများ	
ဆောက်လုပ်ရေးလုပ်ငန်း ဖြိုရိုက်၊ ရေဆုံးရှုံးမှုလုပ်ငန်း ရှားပါးခြင်း၊ စားစာ အခက်အခဲ	<input type="checkbox"/> ကျား <input type="checkbox"/> မကျား + မ
လျှောက်လွှာ၊ အကျိုးတရားတရားစွဲ၊ ငွေကြေးလျှော့နည်းခြင်း၊ အကျိုးအမြတ် မရခြင်း	<input type="checkbox"/> ကျား <input type="checkbox"/> မကျား + မ
အလုပ်လုပ်ရခက်ခဲခြင်း၊ ဖြိုရိုက်၊ မြေအကျိုး၊ တွင် အခက် များ၊ သွက်ခွဲ၊ မြေ၊ မြေ၊ မြေ	<input type="checkbox"/> ကျား <input type="checkbox"/> မကျား + မ
အလုပ်လုပ်ရခက်ခဲခြင်း၊ အကျိုးအမြတ် မရခြင်း၊ ငွေကြေးလျှော့နည်းခြင်း၊ လုပ်ငန်းလုပ်ငန်း	<input type="checkbox"/> ကျား <input type="checkbox"/> မကျား + မ
အလုပ်လုပ်ရခက်ခဲခြင်း၊ အကျိုးအမြတ် မရခြင်း၊ အခက်အခဲ များ၊ ပိုင်း၊ မြေ	<input type="checkbox"/> ကျား <input type="checkbox"/> မကျား + မ
အလုပ်လုပ်ရခက်ခဲခြင်း၊ အကျိုးအမြတ် မရခြင်း၊ အခက်အခဲ များ၊ ပိုင်း၊ မြေ	<input type="checkbox"/> ကျား <input type="checkbox"/> မကျား + မ
အလုပ်လုပ်ရခက်ခဲခြင်း၊ အကျိုးအမြတ် မရခြင်း၊ အခက်အခဲ များ၊ ပိုင်း၊ မြေ	<input type="checkbox"/> ကျား <input type="checkbox"/> မကျား + မ
	<input type="checkbox"/> ကျား <input type="checkbox"/> မကျား + မ
	<input type="checkbox"/> ကျား <input type="checkbox"/> မကျား + မ



ခ။ မျက်မှန်ခြင်း- နောင်လာမည့် (၅)နှစ် အတွင်း ကျေ ရွေးဖွံ့ဖြိုးရေး မျှော်မှန်းလျာထားချက်များအား တင်ပြပါ။

အုပ်စုဖွဲ့စည်းရေးမှူးများမှ ဘင်ပြင်သာအဝက်အိမ်အတားအဆီးများ	
ထောက်ဘိုးကျတွင်းတူ၊ ဒေဟ်ရီ ထောက် ဘိုးကျလွယ် ကျ၊ အဝင် ဖေလွာစေရန်	<input type="checkbox"/> ကျား <input type="checkbox"/> မ <input type="checkbox"/> မကျား+ မ
ထွန်းစမ်းမီးရှုရှုတပ်ပြင်တစ်ခြံစီ၊ ဖြား၊ ကျ၊ အအောင် အတည်ဖော်စေရန်	<input type="checkbox"/> ကျား <input type="checkbox"/> မ <input type="checkbox"/> ကျား+ မ
အုတ်စိရေအောင်၊ ရှုရှု၊ ခွာတွင်းလမ်း၊ ချော၊ ယုန် ဒါ- နည်း၊ မီးလှေချေ	<input type="checkbox"/> ကျား <input type="checkbox"/> မ <input type="checkbox"/> ကျား+ မ
ဘက်စုံသုံးစား၊ မရှုရှု ယုန်အေး၊ ကွေး၊ ခွဲ ဖျာ၊ ဖြေစင် ကုသင်ဖွယ်ကူစေရန်	<input type="checkbox"/> ကျား <input type="checkbox"/> မ <input type="checkbox"/> ကျား+ မ
အထည်ထည်ရေရှုရှု အဝတ်ပစ္စည်း၊ မဟာသုတမ္မာတို့၊ ဖြား၊ စေရန်	<input type="checkbox"/> ကျား <input type="checkbox"/> မ <input type="checkbox"/> ကျား+ မ
ဆေးပေးခင်း၊ ရှုရှုကျန်းမာရေး၊ ဖြားလှေး၊ လှောင်ကုစွာဖြောင့်၊ နိုင်ရန်	<input type="checkbox"/> ကျား <input type="checkbox"/> မ <input type="checkbox"/> ကျား+ မ
အင်ချယ်ဝင်ခင်း၊ အိမ်တွင်း၊ မျှောင်ခင်း၊ များ၊ ရှုရှု အရည်အိုင်စေ၊ ဖြား၊ လာရန်	<input type="checkbox"/> ကျား <input type="checkbox"/> မ <input type="checkbox"/> ကျား+ မ
ခိုက်မိုး၊ ကျေး၊ နည်း၊ ဖြား၊ များ၊ ရှုရှုဆောင်ရွက် ကုသောင် အဖွဲ့အစည်းထူထောင်နိုင်ရန်	<input type="checkbox"/> ကျား <input type="checkbox"/> မ <input type="checkbox"/> ကျား+ မ
	<input type="checkbox"/> ကျား <input type="checkbox"/> မ <input type="checkbox"/> ကျား+ မ
	<input type="checkbox"/> ကျား <input type="checkbox"/> မ <input type="checkbox"/> ကျား+ မ



၈။ လူတစ်မံကိန်း၏ လာမည့် (၄) နှစ်အတွက် အကျုံးဝင်သော ဦးစားပေး ဖွံ့ဖြိုးတိုးတက်မှု လုပ်ငန်း အစီအစဉ်များအားဖော်ပြပါ။

ဦးစားပေးအဆင့်	ကျေးရွာအတွက် ဦးစားပေး ဖွံ့ဖြိုးတိုးတက်မှု လုပ်ငန်းစဉ်များ	အဆိုပြုသူ (အမျိုးသားများ/ အမျိုးသမီးများ/ အမျိုးသား+ အမျိုးသမီး)	အခန်းကဏ္ဍ	ဦးစားပေးအဆင့်၊ သတ်မှတ်ချက်	ခန့်မှန်းကုန်ကျစရိတ်	အကျိုးမံစားခွင့်ရှိသူ နံ.မှန်းခြေအရေအတွက်		
						ကျား	မ	ပေါင်း
၁	ကျေးရွာ ဖွံ့ဖြိုးရေး	ကျား ၂၀		၁	၁၀၀၀၀၀/-	၃၇၀	၃၅၄	၇၂၄
၂	ကျေးရွာ ဖွံ့ဖြိုးရေး	မ		၂		၃၇၀	၃၅၄	၇၂၄
၃	ကျေးရွာ ဖွံ့ဖြိုးရေး	မ		၃		၃၇၀	၃၅၄	၇၂၄
၄	ကျေးရွာ ဖွံ့ဖြိုးရေး	မ		၄		၃၇၀	၃၅၄	၇၂၄
၅	ကျေးရွာ ဖွံ့ဖြိုးရေး	မ				၃၇၀	၃၅၄	၇၂၄

၉။ လူတစ်မံကိန်း၏ လာမည့် (၄) နှစ်အတွက် အကျုံးဝင်သော ဦးစားပေး ဖွံ့ဖြိုးတိုးတက်မှု လုပ်ငန်း အစီအစဉ်များအားဖော်ပြပါ။

အဆင့်	ကျေးရွာအတွက် ဦးစားပေး ဖွံ့ဖြိုးတိုးတက်မှု လုပ်ငန်းစဉ်များ	အဆိုပြုသူ (အမျိုးသားများ/ အမျိုးသမီးများ/ အမျိုးသား+ အမျိုးသမီး)	အခန်းကဏ္ဍ
၁	ကျေးရွာ ဖွံ့ဖြိုးရေး	ကျား ၂၀	
၂	ကျေးရွာ ဖွံ့ဖြိုးရေး	ကျား ၂၀	
၃	ကျေးရွာ ဖွံ့ဖြိုးရေး	ကျား ၂၀	
၄			
၅			

ခေါင်းဆောင်၊ ကျေးရွာတစ်မံကိန်းအထောက်အကူပြုကော်မတီမှအတည်ပြုသည်။

အမည် ဦးအောင်ကျော် လက်မှတ် [Signature] နေ့စွဲ ၈.၀၀.၂၀၁၉



၁၁။ အစည်းအဝေးမှတ်တမ်းများ

COMMUNITY DRIVEN DEVELOPMENT
CDD

ကျေးရွာအစည်းအဝေးမှတ်တမ်း

အစည်းအဝေးပြုလုပ်သည့်နေရာ ။ ဆွန်းဗြဲကျောင်း ။
 ကျေးရွာ ။ ။ ။ ။ ။ ။
 ကျေးရွာအုပ်စု ။ ။ ။ ။ ။ ။
 အချိန် ။ ။ ။ ။ ။ ။
 အစည်းအဝေးအမည် ။ ။ ။ ။ ။ ။

တက်ရောက်သူဦးရေ ကျား (၆၅)၊ မ (၄၅) စုစုပေါင်း (၁၀၀)

အစည်းအဝေးတွင်ဆွေးနွေးသည့်အကြောင်းအရာ။

- ၁။ ရေဓါတ် ကားသည်များကို ပြန်လည်တင်ပြခြင်း.....
- ၂။ စံဆန်ခွဲမှု အဖွဲ့၏ တာဝန်ဝတ္တရား များကို ရှင်းလင်းခြင်း.....
- ၃။ ရေကျေးရွာစံဆန်ခွဲမှု အဖွဲ့အား မရပေးချေခြင်း.....
- ၄။ ရေကျေးရွာ ဖွံ့ဖြိုးရေး အစီအစဉ် များ အား ပြည်လည်ရှင်းပြခြင်း.....
- ၅။ ဖွံ့ဖြိုးရေး လုပ်ငန်း များ အတည်ပြုခြင်း ချမှတ်ခြင်း.....
- ၆။
- ၇။
- ၈။
- ၉။
- ၁၀။



ဆေးစနစ်ချက်များ (ပြောသူနှင့်အကြောင်းအရာကိုတွဲမှတ်တမ်းတင်ရန်)

-ခုနှစ် ဘဏ္ဍာရေး နှစ်စဉ် အစည်းအဝေးပြုလုပ် ရှိပြီး ဤ နည်းစနစ်များ၊ နည်းပညာများ၊ နည်းပညာများ နှစ်စဉ် အစည်းအဝေးပြုလုပ် ရှိပြီး ဤ နည်းစနစ်များ၊ နည်းပညာများ၊ နည်းပညာများ

ကျေးဇူးတင်ပါ။ ဤ နည်းစနစ်များ၊ နည်းပညာများ၊ နည်းပညာများ နှစ်စဉ် အစည်းအဝေးပြုလုပ် ရှိပြီး ဤ နည်းစနစ်များ၊ နည်းပညာများ၊ နည်းပညာများ

- | | | |
|------------------|------------------|------------------|
| ကျေးဇူးတင်ပါ။ | ဆေးစနစ်ချက်များ | ဆေးစနစ်ချက်များ |
| ၁ ဦး၊ နောင်တိုင် | ၁ ဦး၊ နောင်တိုင် | ၁ ဦး၊ နောင်တိုင် |
| ၂ ဦး၊ နောင်တိုင် | ၂ ဦး၊ နောင်တိုင် | ၂ ဦး၊ နောင်တိုင် |

- | | | |
|------------------|------------------|------------------|
| ဆေးစနစ်ချက်များ | ဆေးစနစ်ချက်များ | ဆေးစနစ်ချက်များ |
| ၁ ဦး၊ နောင်တိုင် | ၁ ဦး၊ နောင်တိုင် | ၁ ဦး၊ နောင်တိုင် |
| ၂ ဦး၊ နောင်တိုင် | ၂ ဦး၊ နောင်တိုင် | ၂ ဦး၊ နောင်တိုင် |
| ၃ ဦး၊ နောင်တိုင် | ၃ ဦး၊ နောင်တိုင် | ၃ ဦး၊ နောင်တိုင် |

ကျေးဇူးတင်ပါ။

၁ ဦး၊ နောင်တိုင်

ကျေးဇူးတင်ပါ။ နည်းစနစ်ချက်များ၊ နည်းပညာများ၊ နည်းပညာများ နှစ်စဉ် အစည်းအဝေးပြုလုပ် ရှိပြီး ဤ နည်းစနစ်များ၊ နည်းပညာများ၊ နည်းပညာများ

ကျေးဇူးတင်ပါ။ နည်းစနစ်ချက်များ၊ နည်းပညာများ၊ နည်းပညာများ နှစ်စဉ် အစည်းအဝေးပြုလုပ် ရှိပြီး ဤ နည်းစနစ်များ၊ နည်းပညာများ၊ နည်းပညာများ



ဆုံးဖြတ်ချက်များ

၁။ ကျေးရွာသူများမှ ကျေးရွာစီမံခန့်ခွဲမှုကို အကူအညီ ပြုစွမ်းချယ်မည်။

ကြပါသည်။

၂။ စွဲဖြိုးရေးဆောင်ရွက်ရန်နှင့် များကို အကူအညီ ပြုစွမ်းချယ်မည်ကြပါသည်။

၃။

၄။

၅။

မှတ်တမ်းတင်သူ

အမည် ဦးရဲစန်

ရာထူး ငါး

ရက်စွဲ ၈.၁၀.၂၀၁၉

အတည်ပြုသူ

အမည် ဦးအောင်ကျော်

ရာထူး စီမံခန့်ခွဲရေး

ရက်စွဲ ၈.၁၀.၂၀၁၉



၁၂။ ကဏ္ဍအလိုက် အခက်အခဲမှတ်တမ်း

ကျေးရွာ - ၄က်မီး

ကျေးရွာအုပ်စု - မြို့ကောင်း

ကဏ္ဍအလိုက် ဦးစားပေးလုပ်ငန်းချုပ်ယော:

ကဏ္ဍ	ဦးစားပေးအဆင့်	လုပ်ငန်းအမျိုးအစား	အဆိုပြုသူ (အမှန်ဖြစ်ရန်)			ခုနှစ်	ထောက်ပံ့မည့်အဖွဲ့အစည်း (သို့) ဌာန	မှတ်ချက်
			ကျား	မ	ကျား+မ			
အခြေခံအဆောက်အအုံကဏ္ဍ (လမ်း/တံတား/ရေရရှိရေး/မီးလောင်ရေး)	၁	ချောင်းရေညှိကွယ်တံတား			✓	၂၀၀၉	လျှပ်စစ်ဓာတ်အား	
	၂							
	၃							
	၄							
	၅							
လူမှုဝန်ထမ်းကဏ္ဍ (ပညာရေး/ ကျန်းမာရေး နှင့် ဆိုင်သော အဆောက်အအုံများနှင့် အခြားလိုအပ်ချက်များ)	၁	ခရီးစဉ်ကျန်းမာရေးဆိုင်			✓		လျှပ်စစ်ဓာတ်အား	
	၂	ရွာ၊ လမ်း၊ ချောင်း			✓		လျှပ်စစ်ဓာတ်အား	
	၃							
	၄							
	၅							
သက်မွေးဝမ်းကျောင်းကဏ္ဍ (ပိုက်လိုင်း/ ရေဖျန်းရေး နှင့် ဆိုင်သော အဆောက်အအုံများ နှင့် အခြား လိုအပ်ချက်များ)	၁	ခရီးစဉ်တွင်း မြို့လှည့်		✓			ကျေး၊ လက်	
	၂							
	၃							
	၄							
	၅							
သဘာဝဘေးအန္တရာယ် လျော့ပါးရေး ကဏ္ဍ	၁	လျှပ်စစ်ဓာတ်အား			✓		ကျေး၊ လက်	
	၂							
	၃							
	၄							
	၅							
အခြားကဏ္ဍ (ဌာနဆိုင်ရာများသို့ လွှဲပြောင်း နိုင်ခြင်း နှင့် အကောင်အထည်ဖော်ဆောင်ရွက်ပေးနိုင်ခြင်းမရှိသော လုပ်ငန်းများ)	၁	ဆက်ဆံရေး ဝန်ထမ်း			✓		လျှပ်စစ်ဓာတ်အား	
	၂	စာကြည့်တိုက်			✓		လျှပ်စစ်ဓာတ်အား	
	၃							
	၄							
	၅							