



ပြည်ထောင်စုမြန်မာနိုင်ငံတော်အစိုးရ
စိုက်ပျိုးရေး၊ မွေးမြူရေးနှင့် ဆည်မြောင်းဝန်ကြီးဌာ
ကျေးလက်ဒေသဖွံ့ဖြိုးတိုးတက်ရေးဦးစီးဌာန

National Community Driven Development Project
လူထုဗဟုပြုစီမံကိန်း၊ လှိုင်းဘွဲ့မြို့နယ်

ကျေးရွာဖွံ့ဖြိုးရေးအစီအစဉ်



ကစိုကျေးရွာအုပ်စု
ရှစ်ကျေးရွာ

မာတိကာ

<u>စဉ်</u>	<u>အကြောင်းအရာ</u>	<u>စာမျက်နှာ</u>
၁။	လှိုင်းဘွဲ့မြို့နယ်အခြေပြမြေပုံ	၁
၂။	ကျေးရွာမြေပုံ (တည်နေရာ)	၂
၃။	အုပ်စုတွင်ပါဝင်သော ကျေးရွာများစာရင်း	၃
၄။	ကျေးရွာအခြေခံအချက်အလက်များ (ကျေးရွာသမိုင်းကြောင်း)	၄-၅
၅။	လူထုပူးပေါင်းပါဝင်သော လူမှုဆန်းစစ်ခြင်းနှင့် အကဲဖြတ်ခြင်း လုပ်ငန်းစဉ် (PSA/PRA) အကျဉ်းချုပ်ဇယား	၆
၆။	ကျေးရွာဖွံ့ဖြိုးရေးအစီအစဉ်အတွက်အသုံးပြုခဲ့သော PRA tools တစ်ခုချင်းစီအတွက် သုံးသတ်ချက်များ	
	၁။ ကျေးရွာလူမှုရေးနှင့်အရင်းအမြစ်ပြမြေပုံ (Social Map)	၇-၈
	၂။ ရာသီခွင်ပြပြကွဲဒီဇိုင်း (Seasonal Cleander)	၉-၁၀
	၃။ ဥစ္စာနေကြွယ်ဝမှုပြဇယား (Wealth Ranking)	၁၁-၁၂
	၄။ ကျား၊မ ပင့်ကူအိမ်သုံးသပ်ခြင်း (Cob Web)	၁၃-၁၆
	၅။ အရင်းအမြစ်အသုံးချမှုပုံစံပြဇယား (Asset Mapping)	၁၇-၁၉
	၆။ အဖွဲ့အစည်းချိတ်ဆက်မှုပြဇယား (Veen Diagram).....	၂၀-၂၂
၇။	ကော်မတီဝင်များရွေးချယ်ခြင်းနှင့် ကျေးရွာဖွံ့ဖြိုးရေးအစီအစဉ် ဆောင်ရွက်မှုမှတ်တမ်း	၂၃
၈။	ကျေးရွာအချက်အလက်များ (PC 1)	၂၄-၂၇
၉။	စီမံကိန်းစက်ဝန်းအချိန်ဇယား (PC 2)	၂၈
၁၀။	ကျေးရွာဖွံ့ဖြိုးရေးဦးစားပေးအစီအစဉ် (PC 3)	၂၉-၃၀
၁၁။	အစည်းဝေးမှတ်တမ်းများ	၃၁-၃၂
၁၂။	ကဏ္ဍအလိုက်ဦးစားပေးဖွံ့ဖြိုးရေးလုပ်ငန်းစဉ်များ	၃၃

၁။ လိုင်းဘွဲ့မြို့နယ်အခြေပြမြေပုံ

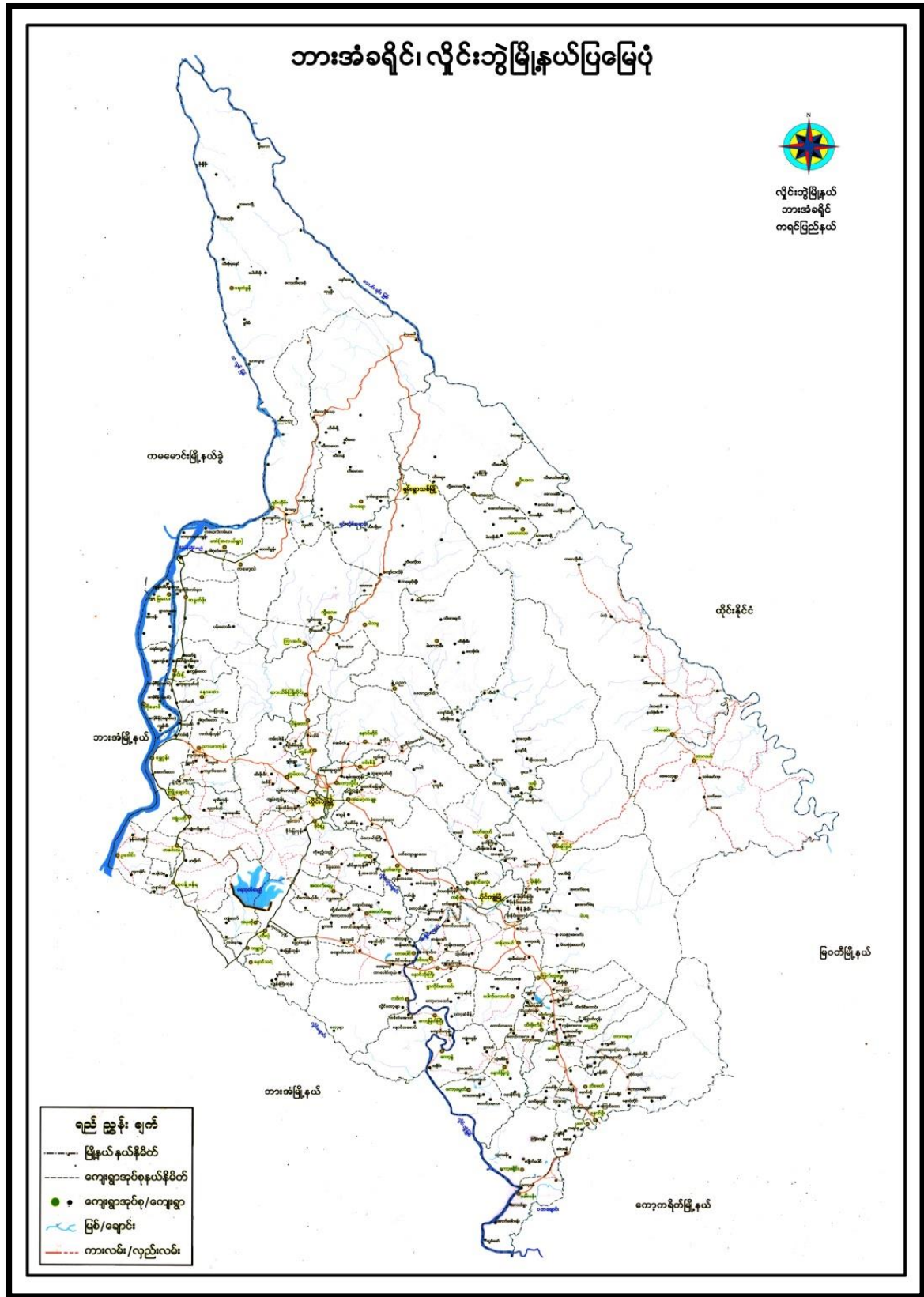

၂။ ကျေးရွာမြေပုံ (တည်နေရာ)

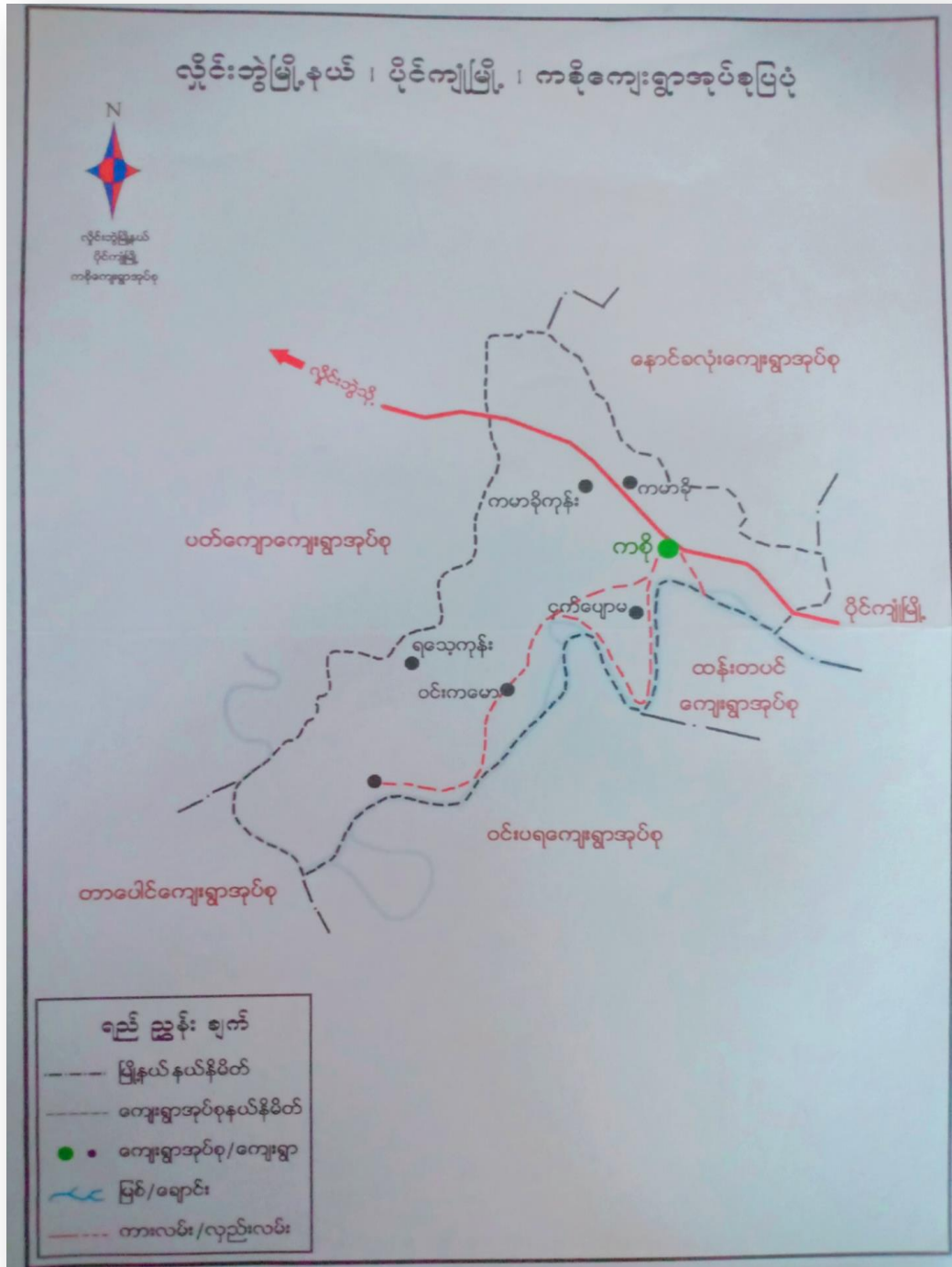

၃။ အုပ်စုတွင်ပါဝင်သော ကျေးရွာများစာရင်း

- ၁။ ကစို
- ၂။ ကမားခိုး
- ၃။ ငှက်ပျောတော
- ၄။ ဘုရားကုန်း
- ၅။ ရသေ့ကုန်း
- ၆။ ဝင်းကမော့
- ၇။ မောင်အွာကုန်း
- ၈။ ယာမွတ်ပါယ်
- ၉။ ကိုမောင်ဖုဝါး
- ၁၀။ လှိုင်းပခေး
- ၁၁။ လှိုင်းနွဲ့

ငှက်ပျောစောရွာ သမိုင်းကြောင်း

ငှက်ပျောစော ကျေးရွာသည် လှိုင်းဆွဲမြို့နယ်၏ အရှေ့ဘက်ခြမ်းတွင် တည်ရှိပါသည်။ မိုင်ကျိုမြို့နှင့် မနီးမစား ၁၂ မိုင်အကွာတွင်ရှိသည်။ ကမ္ဘီ ၅၅၆ ၏ အရောက်စောင့်အက်တွင် တည်ရှိပါသည်။ ငှက်ပျောစောရွာ၏အလယ်တွင် လယ်ကွင်း ရှိပြီး စားပတ်ပတ်လည်တွင် ကြိုင်ချောင်းတစ်ချောင်းနှင့် ဝိုင်းရံထားပါသည်။

ရှေးယခင်အခါက ငှက်ပျောစောကျေးရွာ မဟောက်ခူးတွင် ဘိတ်တစ် ဖုံးရှိပါသည်။ မိုးကရင်ကဘာကမ္ဘာနှင့် “ဟာဘိတ်” ဆို၏ကြွဖြိုး အချိန်ကြာလာ အညှဉ်အမျှ စပေပူပေဘိမ်းကွာဟလာပြီ။ ဟာဘိတ်လို့ ဖြစ်၏ကြွပါသည်။ ကျေးရွာတွင် ယခင်က ငှက်ပျောပင်များ ရိက်ပျိုးထားကြသည်ကို အစွဲပြု၍ မဟာလို ငှက်ပျောစောဟု ခေါ်ကြခြင်းဖြစ်ပါသည်။

ငှက်ပျောစောရွာတွင် ကမ္ဘီ ၁၇၆၅ တော်ကြီးကျောင်း နှင့် ပြာမာလုံ ကာကွာ တွင် စေတီတစ်ဆူရှိပါသည်။ ထိုစေတီမှာ ချောင်းကမ်းစားတွင်တည်ရှိပါသည်။ ဇာန်မြို့ ရှစ်စတုရန်း ဝေလီအကွာတွင် စေတီတစ်ဆူရှိပါသည်။ ထိုစေတီ တည်ထားဇာတိရာကို မဟောက်ခူးဟုခေါ်ပါသည်။ မဟောက်ခူးစေတီ မြို့ပျံ မြို့ရောက် မအုလက်ရှိ ၁၃၇၆ ခုနှစ်မှာ အုရားကြီးတစ်ဆူ မြန်လည်တည်ဆောက် လိုက်သည်။

ငှက်ပျောစောရွာသည် လွှဲတော ၁၃၅၀ ခုနှစ်တွင် လမ်းမနီးဆက် ချယ်တူး ခက်ခဲခြင်း၊ အဖအာကျားပါးခြင်း၊ ဇာတိ၊ စစ်စား စသည် နှင့် ကွဲအ မျိုးမျိုးကို ကြုံတွေ့ခံစားခဲ့ဖူးပါသည်။ မိုးရာဘီတွင် ချောင်း ကျောက်တစ် နှစ်နှင့်တစ်ပြာ အားလာမလွယ်ကူခြင်း စသည် အခက်အခဲများ ရှိပါသည်။ ခန့်အော် ရွာစားများသည် အချင်းချင်းငိုင်းဝမ်းကူညီစားမကြာ၍ ထိုအခက် အခဲများကို ကျော်ဖြတ်နိုင်ခဲ့ပါသည်။

မီးပွား ရေတွင် လယ်ယာခိုက်ပျိုးခြင်း၊ ကျွဲ၊ ငှား၊ ဈာ၊ ဓားဖြူခြင်း ထိုကဲ့သို့လုပ်ကိုင်၍ အထက်စွမ်းဝမ်းကျောင်းဖြူကြပါသည်။

ရှေးယခင်က အစိုးရကျောင်းမရှိဘေး၍ အစိုးရတော်ကြီးကျောင်း တွင်သာအသက်ကြားခဲ့ရပါသည်။ ထို့ရောက် ၁၃၆၆ ခုနှစ်တွင် အရာ စောက် ဦးစေတီ ဦးဆောင်ပြီး ကိုယ်ထူးကိုယ်ထ ကျောင်းကို တည်ဆောက်ခဲ့ပါ သည်။ ၁၃၆၉ ခုနှစ်တွင် စောင်ကလေး ၁.၈ ကျောင်းခွဲကို ရှိခဲ့ပါသည်။

၃၃၇၆ ခုနှစ်တွင် ကစီ အ.မ.က ကျောင်း ခွင့်ပြုဖြင့် ၃၃၇၇ ခုနှစ်တွင် အစိုးရက
ကျောင်းဆောင်အစစ်အဆန်းလာဆောက် ပေးခဲ့ပါသည်။ ၃၃၇၈ ခုနှစ်တွင်
၄ က်ပျော့စာကဏ္ဍ အ.မ.က ကျောင်း ခွင့်ပြုပါသည်။ အခြား အဖွဲ့အစည်းများ
ကလည်း ပ.ရိ.ကောကလျှောက်ခြင်း၊ မူကြိုအရာမသင်တန်း ပေးခြင်း၊ ရေတွင်းဖွဲ့
ခြင်း များလည်း ခွင့်ပြုပါသည်။

ဆောင်းတွင် ပညာရေးအဖွဲ့အစည်းအဖွဲ့အစည်း ဖိုဆိုတိုးတက်ကောင်း
မျှသာရန် မျှော်လင့်ပါသည်။ လမ်းပန်းဆက်သွယ်ရေးလည်း ဖိုဆိုကောင်း မျှ
လာလျှင် ကျေးဇူး ဖြစ်စေ ပွားများရေးလည်းကောင်း မျှသာမည်ဟု မျှော်လင့်
အစဉ်။ ဆောင်းလည်း အချိန်တွင် ကျေးဇူးအဖွဲ့အစည်းအဖွဲ့အစည်း ဖိုဆို
တက်လာအစဉ်လည်း ဖြစ်ချင်ပါသည်။

၅။ လူထုပူးပေါင်းပါဝင်သော လူမှုဆန်းစစ်ခြင်းနှင့် အကဲဖြတ်ခြင်းလုပ်ငန်းစဉ် အကျဉ်းချုပ်ဇယား

စဉ်	ဆင့်ပြုခဲ့သော PRA tools များ	ဦးတည်ဆုတ်ရမည့်	အစဉ်အစား		အဓိကဆွေးနွေးချက်များ
			ကျား	မ	
၁	ကျေးရွာအစုအဝေးပြေပြေပြေ (Social Map)	ရပ်မိရပ်ခက်မတီဝင်များ၊ ကျေးရွာလူထုများအားလုံး။	25	24	အခြေအခင်းဆက်ဆံပြီးမှလုပ်ဆောင်သည့်အခြေအနေအထား၊ လမ်းညွှန်များ၊ ကျေးရွာရှိသဘာဝအခြေအနေအထား။
၂	ရာသီဥတုပြောင်းလဲမှု (Seasonal Cleander)	ကျေးရွာအစုအဝေးအမျိုးသား/အမျိုးသမီးစု၊ စားနပ်ရိက္ခာရေးရာများ။	25	23	ပိုက်ပိုက်ဆိုင်ဆိုင်ကျေးရွာ (ကျေးရွာအစုအဝေး)၊ ကျေးရွာအစုအဝေးအခြေအနေအထား၊ ရာသီဥတုပြောင်းလဲမှု၊ ရာသီဥတုပြောင်းလဲမှုနှင့်ဆက်သွယ်မှု။
၃	ဥစ္စာကြွယ်ဝမှုပြေဟား (Wealth Ranking)	ရပ်မိရပ်ခက်မတီဝင်များ၊ စားနပ်ရိက္ခာရေးရာများ။	25	23	ကျေးရွာလူထုအစုအဝေးအခြေအနေအထား၊ အခြေအနေအထား၊ အခြေအနေအထား၊ အခြေအနေအထား၊ အခြေအနေအထား။
၄	ကျေးရွာမ ပတ်ကျပ်ဆိုင်ဆိုင်ခြင်း (Cob Web)	ကျေးရွာအစုအဝေးအမျိုးသားနှင့်အမျိုးသမီး များ။	50	47	ကျေးရွာအစုအဝေးအခြေအနေအထား၊ အခြေအနေအထား၊ အခြေအနေအထား၊ အခြေအနေအထား၊ အခြေအနေအထား။
၅	အခြေအနေအထားမေပျက်ခြင်း (Asset Mapping)	ကျေးရွာလူထုအစုအဝေး။	25	23	ကျေးရွာအစုအဝေးအခြေအနေအထား၊ အခြေအနေအထား၊ အခြေအနေအထား၊ အခြေအနေအထား၊ အခြေအနေအထား။
၆	အခြေအနေအထားမေပျက်ခြင်း (Veen Diagram)	ကျေးရွာအစုအဝေးအခြေအနေအထား၊ အခြေအနေအထား၊ အခြေအနေအထား။	25	24	ကျေးရွာအစုအဝေးအခြေအနေအထား၊ အခြေအနေအထား၊ အခြေအနေအထား၊ အခြေအနေအထား၊ အခြေအနေအထား။
၇	ကျေးရွာအစုအဝေးအခြေအနေအထား (PC 1)	အမျိုးသားအစုအဝေးနှင့်ကျေးရွာလူထုအစုအဝေး။	50	47	အခြေအနေအထား၊ အခြေအနေအထား၊ အခြေအနေအထား၊ အခြေအနေအထား၊ အခြေအနေအထား။
၈	အခြေအနေအထားမေပျက်ခြင်း (PC 3)	အမျိုးသားအစုအဝေးနှင့်ကျေးရွာလူထုအစုအဝေး။	50	47	ကျေးရွာအစုအဝေးအခြေအနေအထား၊ အခြေအနေအထား၊ အခြေအနေအထား၊ အခြေအနေအထား၊ အခြေအနေအထား။

၆။ ကျေးရွာဖွံ့ဖြိုးရေးအစဉ်အတွက်အသုံးပြုခဲ့သော PRA tools
တစ်ခုချင်းစီအတွက် သုံးသတ်ချက်များ

၁။ ကျေးရွာလူမှုရေးနှင့်အရင်းအမြစ်ပြမြေပုံ (Social Map)



“လူမှုရေး နှင့် အာရှ: အခြေပြုဖြေဖြေ”

ဆွေးနွေးခြင်း နှင့် ဆန်းစစ်ခြင်း

ရက်စွဲ-24.6.2019

ကျေးရွာ-ငှက်ပျောတော

- ငှက်ပျောတောကျေးရွာသည် ပေါ်၊ နှမ်း၊ ခြေပဲ၊ ကိုင်း အဓိက စိုက်ပျိုး အသက်မွေးကြသည်။
- လမ်းပန်းဆက်သွယ်ရေး အတွက် ရွာပတ်ခြံထားလမ်းကို အသုံးပြုကြသည်။
- ပညာရေးတွင် ရွာ မူလတန်းကျောင်း၊ တက္ကသိုလ် မူလတန်းကျောင်းခွဲတွင် အားထားကြရသည်။
- မိုးရာသီတွင် လမ်းပန်းဆက်သွယ်ရေး ဆက်ခံသောကြောင့် ကွန်ကရစ်လမ်း ရရှိရန်မျှော်မှန်းပါသည်။

ပါဝင်သူဦးရေ=49ဦး
(ကျား=25,မ=24ဦး)

၂။ ရာသီခွင်ပြုပြင်မှု (Seasonal Cleander)

ရက်စွဲ-24.6.2019 ရာသီခွင်ပြု ပြုကွဲဒိန် ကျေးရွာ ငှက်ပျောတော

ကြောင်းအရာ	တနင်္ဂနွေ	တနင်္လာ	မင်္ဂလာ	ဗုဒ္ဓဟူး	သောစနေ	စနေ	နဂါး	အင်္ဂါ	ဗုဒ္ဓဟူး	သောစနေ	စနေ	နဂါး	အင်္ဂါ
ပင်ပန်းခြင်း			၂	၂	၂	၂	၂	၂	၂	၂	၂	၂	၂
ငါးချက်ခြင်း (ပဲ၊ ငါး)							၂	၂	၂	၂	၂	၂	၂
သေတ္တာ	☀	☀	☀	☁	☁	☁	☁	☁	☁	☁	☁	☁	☀
ဝင်ငွေ							\$	\$	\$	\$	\$	\$	\$
ပျောက်	မရှိ	မရှိ	မရှိ	မရှိ	မရှိ	မရှိ	မရှိ	မရှိ	မရှိ	မရှိ	မရှိ	မရှိ	မရှိ
ကလေးရက်	-	-											

ပါဝင်သူဦးရေ-48ဦး
(ကျား=25, မ=23ဦး)

“ဣဒိဒွင်ပြဝေတးဆွေးမွေးခြင်းနှင့်ဆိုးဝမ်းခြင်း”

ရက်စွဲ-24.6.2019

ကျေးရွာ-ငှက်ပျောတော

ပါဝင်သူဦးရေ=(ကျား-25,မ-23ဦး)

* နပပ်ပကဒိုက်ခြင်း - နယုန်၊ ဝါဆို၊ နတွင် စပပ်၊ ဖိုး၊ သဉ်

ဝါခေါင်၊ စောက်သလင်း၊ နတွင် * ပါး၊ ဒိုက်သဉ်။ စာန်ဆောင်မုန်း၊
ဒုစောက်၊ ဖြာသို၊ စာပိုတွဲ၊ နယုန်တွင် စပါး၊ ဂိုက်သိမ်း၊ ဖြာသဉ်။

* ကိုင်းဒိုက်ခြင်း (ပဲ၊ ငှက်) - စောက်သလင်း၊ ဒိုတင်း၊ ကျွတ်
ထပ်ဖိုး၊ သဉ်။ စာန်ဆောင်မုန်း၊ ဒုစောက်၊ ဖြာသို အပင်ဆိုက်
သဉ်၊ စာပိုတွဲ၊ စာပေါင်း၊ နတွင် အပင်ပုတ်စဉ်။

* ဣဒိဒွင်တူ - စာပေါင်း၊ စာနု၊ ကဆုန်၊ နတွင် ဇေ အလွန်
ပူသဉ်။ နယုန်၊ နတွင် ဖိုး၊ အနုဉ်၊ ငယ်ရွာ၊ ဖြာ အနုဉ်၊ ပပ
ပူသဉ်။ ဝါဆို၊ ဝါခေါင်၊ နတွင် ဖိုး၊ သဉ်၊ စာနုရွာ၊ သဉ်
စောက်သလင်း၊ နတွင် ဖိုး၊ အသင့် အတင့် ရှာ သဉ်၊ ဒိုတင်း၊ ကျွ
နတွင် ဖိုး၊ အနုဉ်၊ ငယ်ရွာ သဉ်။ စာန်ဆောင်မုန်း၊ ဒုစောက်၊ နတွင်
အနုဉ်၊ ငယ်ရွာ၊ ဖြာ သို နတွင် အလွန် စေ။ သဉ်။
စာပိုတွဲ၊ နတွင် အနုဉ်၊ ငယ်ရွာ၊ သဉ်။

* ဝင်ဖြေ - စာန်ဆောင်မုန်း၊ ဒုစောက်၊ ဖြာသို၊ စာပိုတွဲ၊ စာပေါင်း
နတွင် ဝင်ဖြေ ကောင်း သဉ်။

* နပွဲစောက် - နယုန်၊ ဒုစောက်၊ နတွင် ပွဲစောက် မရှိပါ။

* အကးလက်ကန် - စာနု၊ ကဆုန်၊ ဖြာသို၊ စာပိုတွဲ၊ စာပေါင်း

၃။ ဥစ္စာရေးကြွယ်ဝမှုပြယေား (Wealth Ranking)

“ ဥစ္စာရေးကြွယ်ဝမှုပြယေား ”

ရက်စွဲ-24.6.2019

ကျေးရွာ-ငှက်ပျောတော

ပါဝင်သူဦးရေ=(ကျား-25,မ-23ဦး)

အဆင့်	ဘဝက်မျက်ချက်	အိမ်ထောင် ခုအရအ တွက်	ရာခိုင်နှုန်း
မြေလှည့် ဘောကုန်စုံ	လယ်(၅)ဧက၊ တိုက်မိတ်၊ ကျွဲမွေး(၁၀)ကောင်၊ ဆိုင်ကပ် TV၊ ဘစ်မိတ်	100	57.8%
မြေလှည့် ဘောအုတ် စုံ	လယ် (၃) ဧက၊ ပျဉ်ထောင် အိမ် သွပ်မိုး၊ ဆိုင်ကပ်၊ TV	73	42.19%
	စုစုပေါင်း	173	100%

ဥစ္စာဓာတ်ကြွပတ်ဝင်မှုဇယား: ဆွေးနွေးခြင်းနှင့်ဆန်းစစ်ခြင်း

ရက်စွဲ-24.6.2019

ကျေးဇူး-ပုဂံပျော်တော

* ဖြေလည်သော အုပ်စုတွင် အိမ်ထောင်စု (၁၀၈) ဂျီသုဉ်။

* မဖြေလည်သော အုပ်စုတွင် အိမ်ထောင်စု (၇၂) ဂျီသုဉ်။

* ဖြေလည်သော အုပ်စုသည် စည်းကမ်း ၆ ကာလဖြင့် ကိုယ်ပိုင်အိမ်အိမ်အား ကိုင်ရှိသော စကောင်အားလုံး သုဉ်။

* မဖြေလည်သော အကြောင်းမှာ၊ မလုပ်ငန်းကို နှစ်စဉ်အကုသ် မရှိခြင်း၊ ကိုယ့်ကုန်ဖြေ မရှိခြင်း၊ ကြောင့်ဖြစ်သုဉ်။

ပါဝင်သူဦးရေ=48ဦး
(ကျား-25,မ-23ဦး)

၄။ ကျားမ ပင့်ကူအိမ်သုံးသပ်ခြင်း(Cob Web)

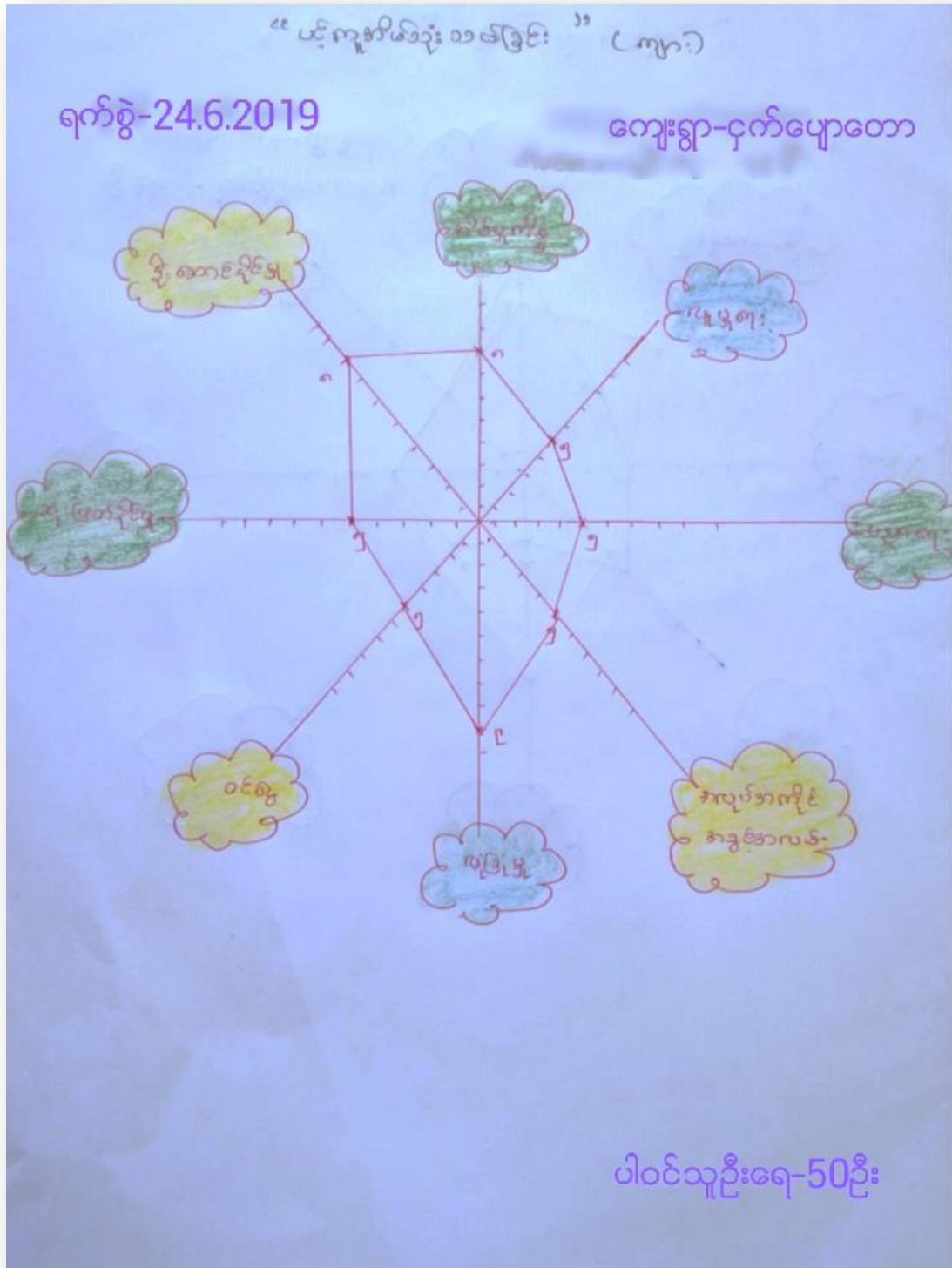

“ထိုကုန်အားသင်ခြင်း” (၁၀)

ရက်စွဲ-24.6.2019

ကျေးရွာ=ငှက်ပျောတော

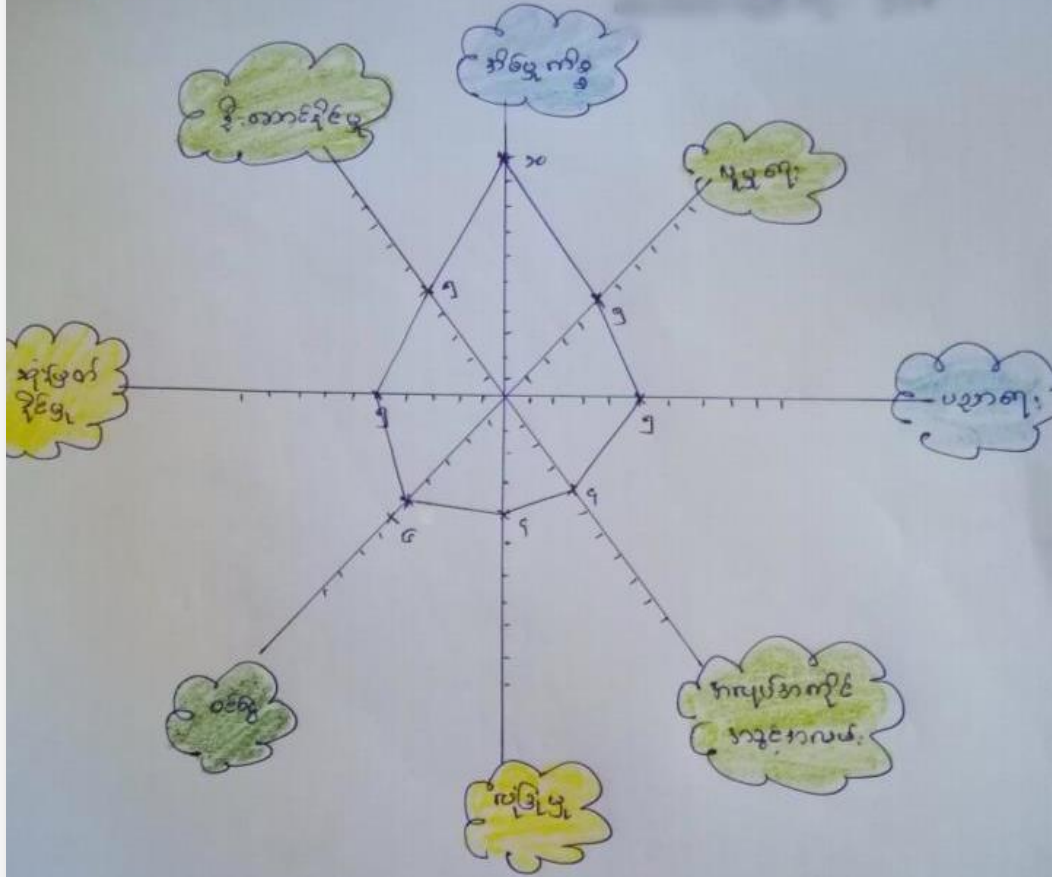

ပါဝင်သူဦးရေ=47ဦး

“ပဋိကုဒ်အိမ် သုံး သတ်ခြင်း” (က + မ)

ရက်စွဲ-24.6.2019

ကျေးရွာ-ငှက်ပျောတော

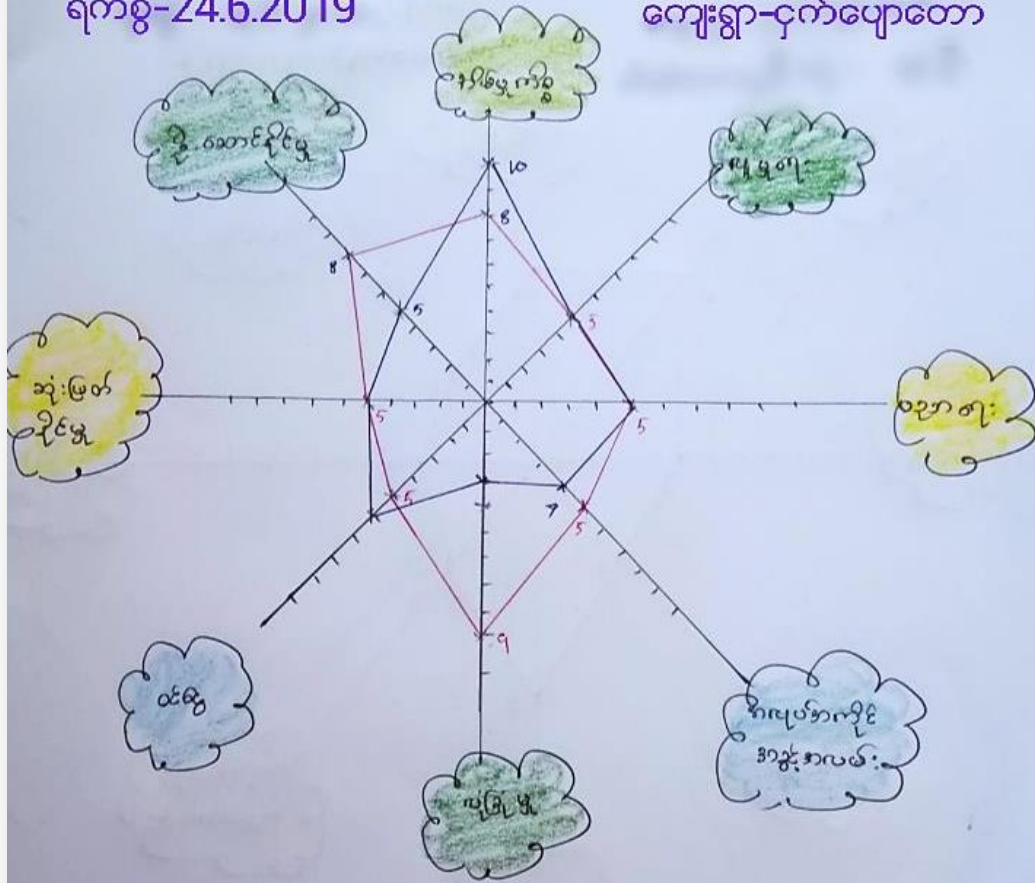

ပါဝင်သူဦးရေ=97ဦး
(ကျား=50,မ=47ဦး)

ယုံကြည်စိတ်ချရသော အချက်အလက်များဖြင့် ဆွေးနွေးခြင်း ဖြစ်သည်။

ကျေးဇူး - ငှက်ပျောစာ

ရက်စွဲ-24.6.2019

ပါမောက္ခစိုးကျော် - ဇနီး

* ပတ်ဝန်းကျင် စာပေများဖြင့် ဆွေးနွေးမှုများ လုပ်ငန်းများ ပြုလုပ်ခြင်းဖြစ်သည်။

* ကျေးဇူးတင်စာပေများဖြင့် ဆွေးနွေးမှုများ အခြေခံကျင့်သုံးမှုများကို ပိုမိုလုပ်ဆောင်ခြင်းဖြစ်သည်။

* ပညာရေး၊ ဖွံ့ဖြိုးရေး အဖွဲ့အစည်းများတွင် ပါဝင်ဆောင်ရွက်မှုများ ဆွေးနွေးမှုများ ပြုလုပ်ခြင်းဖြစ်သည်။

* ဆွေးနွေးမှုများသည် အခြေခံကျင့်သုံးမှုများဖြင့် ဆွေးနွေးမှုများ ပြုလုပ်ခြင်းဖြစ်သည်။

၅။ အရင်းအမြစ်အသုံးချမှုပုံစံပြဇယား (Asset Mapping)

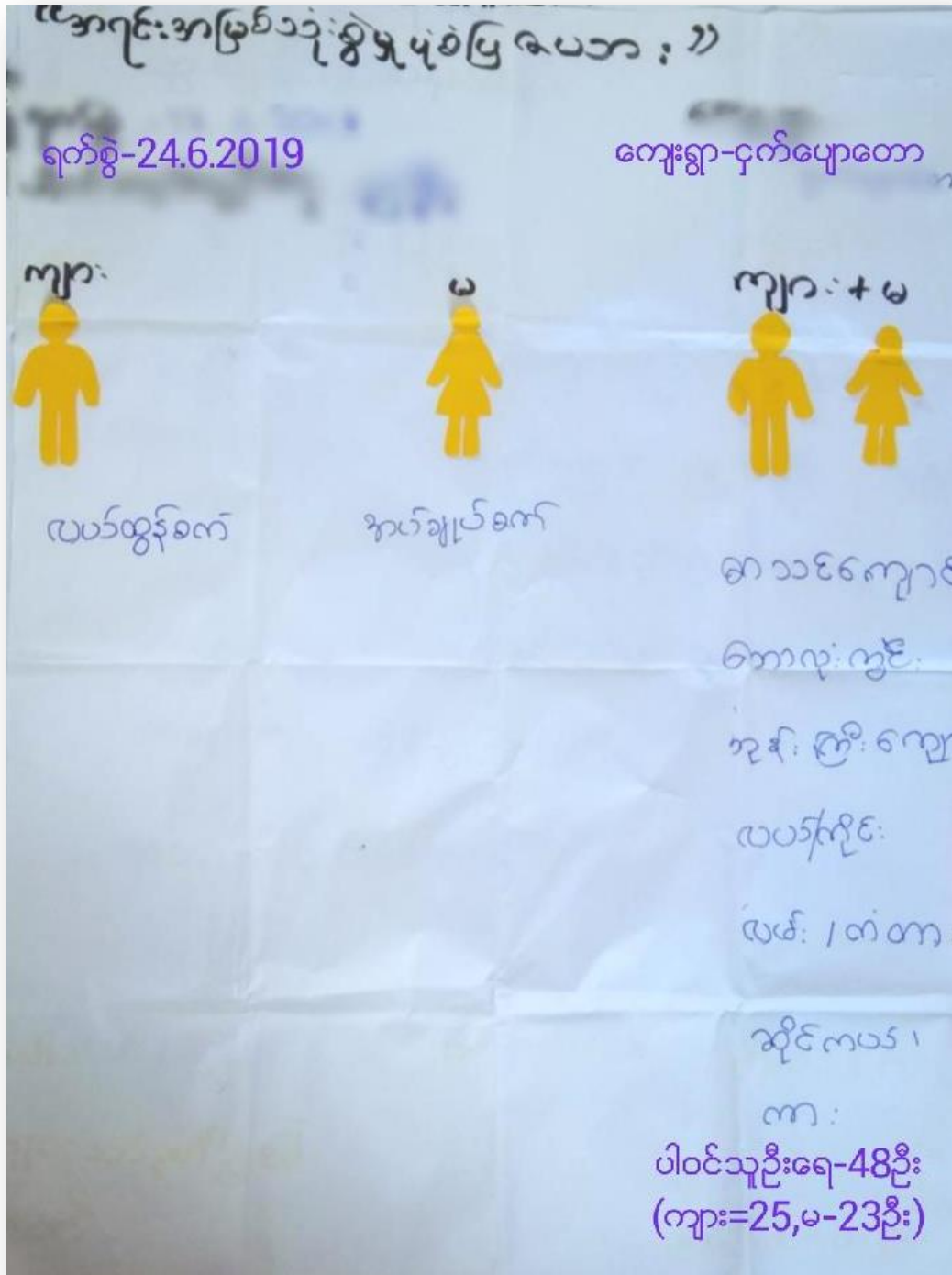

“အရင်းအမြစ်ထိန်းချုပ်မှုပုံစံပြပေးအား”

ရက်စွဲ-24.6.2019

ကျေးရွာ-ငှက်ပျောတော

ကျား



ကောလုံကွင်း

မ



အပ်ချပ်ခက်

ကျား+မ



လယ်ထွန်ခက်

စာသင်ကျောင်း

ကျွန်းကြီးကျောင်း

ယာ/ကွင်း

ဆိုင်ကပ်/

ကား

ပါဝင်သူဦးရေ-48ဦး
(ကျား-25,မ-23ဦး)

“ပိုင်ဆိုင်မှုဆုံးရှုံးခြင်း”

ဆွေးနွေးခြင်းနှင့်ဆုံးဖြတ်ခြင်း

ကျေးရွာ-ငှက်ပျောတော

ရက်စွဲ-24.6.2019

- ငှက်ပျောတော ကျေးရွာသည် စာသင်ကျောင်း
 တောလုံးကွင်း၊ ကား၊ ဆိုင်ကပ် စသည်၊ ချိုကို
 အမျိုးသမီး၊ အမျိုးသား ဥက္ကဋ္ဌ ဥက္ကဋ္ဌ အသုံးပြုကြပြီး
 ရောင်းချခြင်း၊ ပြုပြင်ခြင်းများအတွက်လည်း
 အတူတကွ ထိန်းချုပ်ကြသည်။

- အသက်မွေးဝမ်းကြောင်းဆိုင်ရာ လုပ်ငန်း
 ကို ကိုလည်း အတူတကွ သုံးဆွဲကြပြီး
 ထိန်းချုပ်ကြသည်။

ပါဝင်သူဦးရေ-48ဦး
 (ကျား-25,မ-23ဦး)

၆။ အဖွဲ့အစည်းချိတ်ဆက်မှုပြဇယား (Veen Diagram)

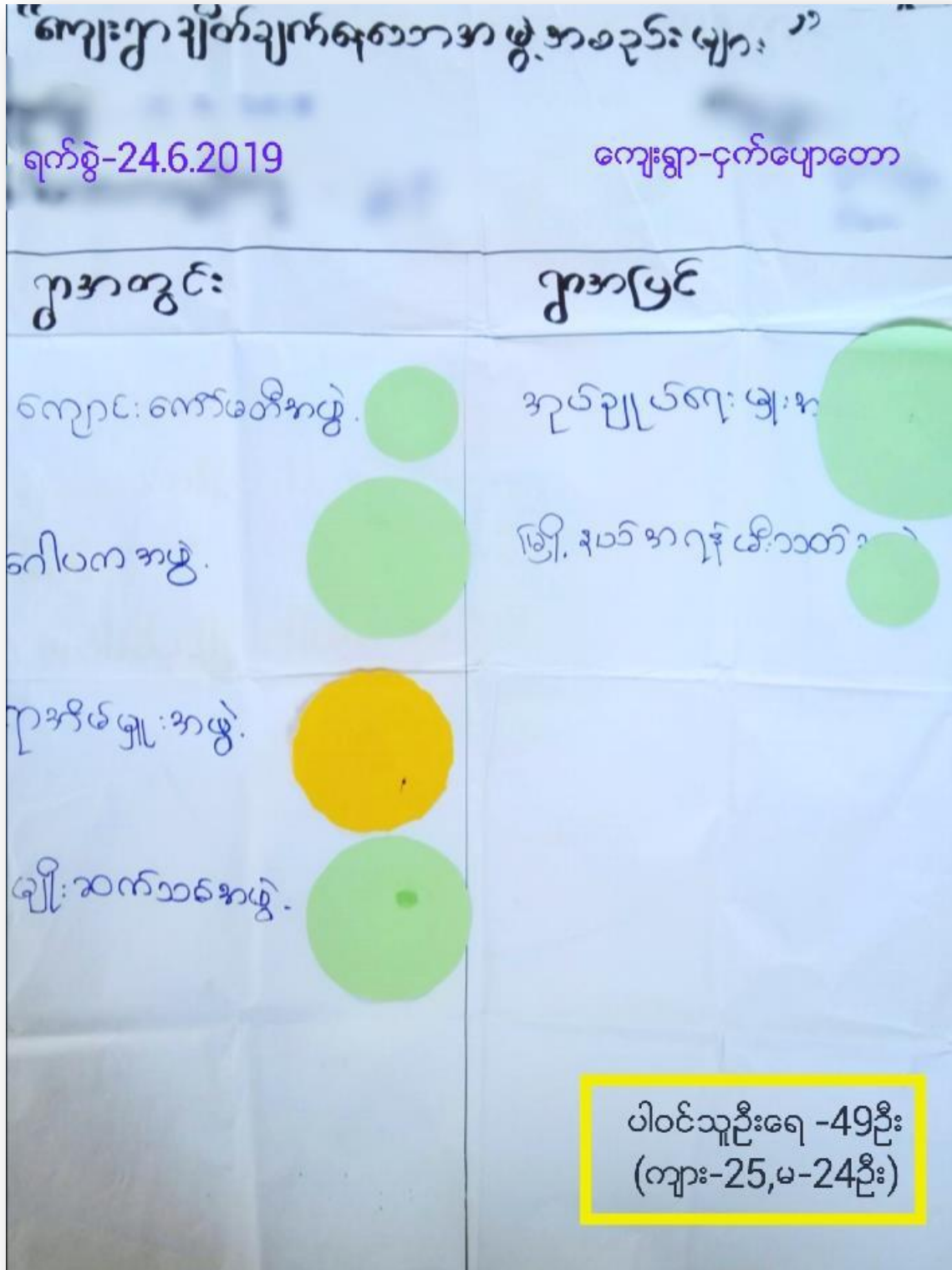

အဖွဲ့အစည်းချိတ်ဆက်မှုပြဇယား

ကျေးရွာ-ငှက်ပျောတော

ရက်စွဲ-24.6.2019



ပါဝင်သူဦးရေ-49ဦး
(ကျား-25,မ-24ဦး)

“အဖွဲ့အစည်းချိတ်ချက်ပျက်ပြောပျက် ပုဆွေးရွေးမြင် ဖွင့်ဆင့်
စစ်မြင်း”

ရက်စွဲ-24.6.2019

ကျေးရွာ-ငှက်ပျောတော

* ငှက်ပျောတောကျေးရွာသည် မျိုးဆက်ဆက်
လူငယ်အဖွဲ့၊ ဂေါပကအဖွဲ့၊ ဂုဏ်ထူးအဖွဲ့၊
ကျောင်းကော်မတီ ကျေးရွာအုပ်စု
အုပ်ချုပ်ရေးအဖွဲ့အဖွဲ့၊ ဟိုဘက် ကျေးရွာနှင့်
ချိတ်ဆက် အားကောင်းသည်။

* ခြံနက်အစောပိုင်း ဘတ်တပ်ဖွဲ့သည်
ကျေးရွာနှင့် ချိတ်ဆက်အားမကောင်းပါ။

ပါဝင်သူဦးရေ -49ဦး
(ကျား-25,မ-24ဦး)

၇။ ကော်မတီဝင်များရွေးချယ်ခြင်းနှင့် ကျေးရွာဖွံ့ဖြိုးရေးအစီအစဉ် ဆောင်ရွက်မှုမှတ်တမ်း



၈။ ကျေးရွာအချက်အလက်များ(PC 1)

ပုံစံ - ၈ - ၁ ကျေးရွာအခြေခံအချက်အလက်များ (Form PC 1)

လယ်ဥယျာဉ်များ ကျေးရွာတစ်ရွာသို့ ပထမဆုံးမိတ်ဆက်ခရီးသွားရောက်သောအခါ လူထုစည်းရုံးရေးမှူးသည် ကျေးရွာခေါင်းဆောင်များအားကျေးရွာအချက်အလက်များကိုမေတ္တာရပ်ခံ၍တောင်းခံရသည်။ ဤအချက်အလက်များကိုစီမံကိန်းမိတ်ဆက်အစည်းဝေးမတိုင်မီတောင်းခံရမည်။ စီမံကိန်းမိတ်ဆက်အစည်းဝေးတွင် လူထုစည်းရုံးရေးမှူးသည် ဤအချက်အလက်များအား စစ်ဆေးပြီး မှန်ကန်အောင်ပြုလုပ်ရမည်။ ပြီးနောက်တွင် လူထုစည်းရုံးရေးမှူးမှ သတင်းအချက်အလက်ထံသို့ Tablets မှ တဆင့် ဖြည့်သွင်းရမည်။			
ကျေးရွာခေါင်းဆောင် အမည် ဦး လိုက်ကူ	ကျေးရွာခေါင်းဆောင်၏ ဖုန်းနံပါတ် ၀၉ ၄ ၅ ၀ ၉ ၇ ၈ ၈ ၉ ၄	လူထုစည်းရုံးရေးမှူး၏အမည် ဦး ကေး ကေး ကွဲ	
ပြည်နယ်၊ တိုင်းဒေသကြီး ကရင်	မြို့နယ် မျိုင်းကွဲ	ကျေးရွာအုပ်စု ကချီ	ကျေးရွာ ၅ ကပ်ဗျာစော

က။ လူဦးရေ

လူမျိုးစု	အိမ်ထောင်စုအရေအတွက်	ကိုးကွယ်သည့်ဘာသာ	အိမ်ထောင်စုအရေအတွက်
လူမျိုးစု (၁)-ဣန္ဒြေ	184	ဘာသာ(၁)-ဗုဒ္ဓ	184
လူမျိုးစု (၂)-----		ဘာသာ(၂)-----	
လူမျိုးစု (၃)-----		ဘာသာ(၃)-----	
လူမျိုးစုရော-----		ဘာသာရော-----	
အခြား			
	အရေအတွက်		
မသန်စွမ်းသူများ	9		
သက်ကြီးရွယ်အိုများ (၆၅ နှစ် နှင့် အထက်)	34		
စစ်ဘေးရှောင်			

အခြေခံ
161

	အမျိုးသား(အရေအတွက်)	အမျိုးသမီး(အရေအတွက်)	စုစုပေါင်းအရေအတွက်
လူဦးရေ	495	541	1036
လူမျိုးစု (၁)-----			
လူမျိုးစု (၂)-----			
လူမျိုးစု (၃)-----			
အခြား			
အိမ်ထောင်ဦးစီး	149	35	184

(ခ)အခြေခံအဆောက်အအုံ အသုံးအဆောင်များ

စာသင်ကျောင်း	အမှတ် ခြံမပါ	ကျန်းမာရေး	အမှတ် ခြံမပါ	ဘာသာရေးအဆောက် အအုံများ	အမှတ် ခြံမပါ
အထက်တန်းကျောင်း	<input type="checkbox"/>	ဆေးရုံ	<input type="checkbox"/>	စေတီ	<input checked="" type="checkbox"/>
အလယ်တန်းကျောင်း	<input type="checkbox"/>	ကျန်းမာရေးဌာန	<input type="checkbox"/>	ဘုန်းကြီးကျောင်း	<input checked="" type="checkbox"/>
မူလတန်းကျောင်း	<input checked="" type="checkbox"/>	ကျန်းမာရေးဌာနခွဲ	<input type="checkbox"/>	ဟိန္ဒူဘုရားကျောင်း	<input type="checkbox"/>
မူကြိုကျောင်း	<input checked="" type="checkbox"/>	ဆေးပေးခန်း	<input type="checkbox"/>	ခရစ်ယာန်ကျောင်း	<input type="checkbox"/>
အခြား	<input type="checkbox"/>	အခြား	<input type="checkbox"/>	ဗလီ	<input type="checkbox"/>
				အခြား	<input type="checkbox"/>
မှတ်ချက်		မှတ်ချက်		မှတ်ချက်	

(ဂ) ကျွမ်းကျင်သူများမှတ်တမ်း (ကျေးရွာတွင်နေထိုင်သော သို့မဟုတ် တခြားရွာမှလာရောက်သောကျွမ်းကျင်သူများ)

(၁) စာသင်ကျောင်း			(၂) ကျန်းမာရေး			(၃) လက်မှုပညာရှင်		
	ရွာတွင်နေထိုင်သူ	အခြားရွာမှလာသူ		ရွာတွင်နေထိုင်သူ	အခြားရွာမှလာသူ		ရွာတွင်နေထိုင်သူ	အခြားရွာမှလာသူ
မှလတန်းပြဆရာ/မ	<input type="checkbox"/>	<input checked="" type="checkbox"/>	ဆရာဝန်	<input type="checkbox"/>	<input type="checkbox"/>	လက်သမား	<input checked="" type="checkbox"/>	<input type="checkbox"/>
အထက်တန်းပြဆရာ/မ	<input type="checkbox"/>	<input type="checkbox"/>	လက်ထောက်ကျန်းမာရေးပျူ	<input type="checkbox"/>	<input type="checkbox"/>	ပန်းရံ	<input type="checkbox"/>	<input type="checkbox"/>
အလယ်တန်းပြဆရာ/မ	<input type="checkbox"/>	<input type="checkbox"/>	အမျိုးသမီးကျန်းမာရေးဆရာမ	<input type="checkbox"/>	<input type="checkbox"/>	လျှပ်စစ်ကျွမ်းကျင်ဦးသမား	<input type="checkbox"/>	<input type="checkbox"/>
မှကြိုဆရာ/မ	<input type="checkbox"/>	<input type="checkbox"/>	သားဖွားဆရာမ	<input type="checkbox"/>	<input type="checkbox"/>	ရေပိုက်သွယ်သူ	<input type="checkbox"/>	<input type="checkbox"/>
အခြား	<input type="checkbox"/>	<input type="checkbox"/>	ပြည်သူ့ကျန်းမာရေးလုပ်သား	<input checked="" type="checkbox"/>	<input type="checkbox"/>	တက်ပြင်ဆရာ	<input type="checkbox"/>	<input type="checkbox"/>
မှတ်ချက်				မှတ်ချက်	မှတ်ချက်			

(ဃ) ကျေးရွာသို့ ရောက်ရှိနိုင်သည့်လမ်းအခြေအနေ / ကျေးရွာတစ်ရွာသည် ၎င်း၏ကျေးရွာအုပ်စုနှင့် ဆက်သွယ်ထားသောလမ်းအခြေအနေ (အောက်ပါတို့ကိုစိုင်းပါ)

ကျောက်ကြမ်းလမ်း: ကတ္တရာလမ်း: ကွန်ကရစ်လမ်း: မော်တော်ဆိုင်ကယ်လမ်း:
 ကျောက်စင်းလမ်း: ခြေသားလမ်း: လူသွားလမ်း: အခြား: _____

(င) ကျေးရွာဖွံ့ဖြိုးမှုစီမံချက်

(၁) လူထုဗဟိုပြုစီမံကိန်းမစတင်မှီ ဤကျေးရွာတွင်ကျေးရွာဖွံ့ဖြိုးမှု

စိုင်းပါ

ရှိပါသည်/မရှိပါ/မသိပါ

စီမံချက်ရှိခဲ့ပါသလား?

(၂) ရှိခဲ့ပါလျှင် ဤစီမံချက်ကို မည်သည့် ခုနှစ်တွင်ပြင်ဆင်ခဲ့ပါသနည်း?

၁၉၁၃
နှစ်-----/မသိပါ

(၃) ဤစီမံချက်ကို မြို့နယ်မှအတည်ပြုခဲ့ပါသလား?

ပြုခဲ့ပါသည်/မပြုခဲ့ပါ /မသိပါ

(ဂ) ခရီးအကွာအဝေး

(၁) ဤကျေးရွာ၏ပဟိုမှ၎င်းကျေးရွာအုပ်စု၏ပဟိုအထိခရီးခိုင်းမည်မျှကွာဝေးသနည်း? ခိုင်-----/မသိပါ ၀.၂၅ မိုင်

(၂) ဤကျေးရွာမှ ၎င်းကျေးရွာအုပ်စုပဟိုအထိသွားလာရာတွင်ကြာမြင့်သည့်အချိန်၊

ခြောက်သွေ့ရာသီတွင်ကြာချိန်----- ၅ မိနစ် -----ထော်လာဂျီ/မော်တော်ဆိုင်ကယ်/ခြေလျှင်/လား/မော်တော်ဘုတ်/

အခြား -----

မိုးရာသီတွင်ကြာချိန်----- ၅ မိနစ် -----ထော်လာဂျီ/မော်တော်ဆိုင်ကယ်/ခြေလျှင်/လား/မော်တော်ဘုတ်/

အခြား -----

(ဆ) ပတ်ဝန်းကျင်ဆိုင်ရာသဘာဝဘေးအန္တရာယ်

ဤကျေးရွာတွင်ရေကြီးခြင်းကဲ့သို့ သဘာဝဘေးအန္တရာယ်ကျရောက်ဖူးခြင်း ရှိပါသလား။

မရှိပါ ရှိပါသည် ရှိလျှင်ဖော်ပြပါ----- ရေကြီး ၂၀၁၃.၁.၂၅ မိုးပျက်အိုး ၁ ဘီအေ ၀၈၀၁၁

(ဇ) ကျေးရွာတွင် ခွဲစည်းထားသော အဖွဲ့အစည်းများ

လူထုပဟိုပြုစီမံကိန်းမတိုင်မီ ဤကျေးရွာတွင် ကျေးရွာဖွံ့ဖြိုးရေးအတွက် အစိုးရ(သို့)ရွာသားများကုန်တိုင်(သို့) စီမံကိန်းတစ်ခုခုမှ ခွဲစည်းထားသည့် အဖွဲ့အစည်းများရှိပါသလား။

(၁) -----

(၂) -----

(ဈ) အထွေထွေအုပ်ချုပ်ရေး ဦးစီးဌာန (GAD) မှ မှတ်တမ်းတင်ထားခြင်း

ဤကျေးရွာသည် အထွေထွေအုပ်ချုပ်ရေး ဦးစီးဌာန (GAD) မှ မှတ်တမ်းတင်ထားမှု ရှိပါသလား။

မရှိပါ ရှိပါသည်

ကျေးရွာခေါင်းဆောင် အမည် ဦး လှိုင်ကျွ
လက်မှတ်  နေ့စွဲ ၂၂.၅.၂၀၁၄

လူထုစည်းရုံးရေးမှူး အမည် ဦး စန်းစန်းလွင်
လက်မှတ်  နေ့စွဲ ၂၂.၅.၂၀၁၄

၉။ စီမံကိန်းစက်ဝန်းအချိန်ဇယား(PC 2)

ပုံစံ - ၀ - ၂ - စီမံကိန်းစက်ဝန်းအချိန်ဇယား (PC 2)

စီမံကိန်းအမျိုးအမည်	သက်ဆိုင်ရာလုပ်ငန်းစဉ်/လက်ထောက်နည်းပညာများ	စီမံကိန်းအဆင့်/စီမံကိန်းအမျိုးအမည်
စီမံကိန်းအမျိုးအမည်	စီမံကိန်းအဆင့်/စီမံကိန်းအမျိုးအမည်	စီမံကိန်းအမျိုးအမည်
စီမံကိန်းအမျိုးအမည်	စီမံကိန်းအဆင့်/စီမံကိန်းအမျိုးအမည်	စီမံကိန်းအမျိုးအမည်
စီမံကိန်းအမျိုးအမည်	စီမံကိန်းအဆင့်/စီမံကိန်းအမျိုးအမည်	စီမံကိန်းအမျိုးအမည်
စီမံကိန်းအမျိုးအမည်	စီမံကိန်းအဆင့်/စီမံကိန်းအမျိုးအမည်	စီမံကိန်းအမျိုးအမည်

စီမံကိန်းအမျိုးအမည်	နေ့ရက်		အစည်းအဝေး/အစည်းအဝေးအမျိုးအမည်					အိမ်ထောင်စုပေါင်း	အိမ်ထောင်စု %
	စတင်	ပြီးဆုံး	အမျိုးအမည်	အမျိုးအမည်	အိမ်ထောင်စု	လူမျိုးစုအမျိုးအမည်	အိမ်ထောင်စု		
၁။ ကျေးရွာစီမံကိန်း စီမံကိန်းအစည်းအဝေး	၂၄.၆.၂၀၂၄	၂၄.၆.၂၀၂၄	၅၀	၄၇	၄၇	၄၇	၈၇၆	၂၅၄	၅၂.၇၂%
၂။ ကျေးရွာစီမံကိန်းအစည်းအဝေး	၂၄.၆.၂၀၂၄	၂၄.၆.၂၀၂၄	၅၀	၄၇	၄၇	၄၇	၈၇၆	၂၅၄	၅၂.၇၂%
၃။ ကျေးရွာအုပ်စု လုပ်ငန်းစဉ်အစည်းအဝေး									
၄။ မြို့နယ်အဆင့် စီမံကိန်းအစည်းအဝေး			မရှိ	မရှိ	မရှိ	မရှိ			
၅။ မြို့နယ် စီမံကိန်းအစည်းအဝေး									
၆။ စီမံကိန်းလုပ်ငန်းစဉ်အစည်းအဝေး									
၆.၁။ စီမံကိန်းလုပ်ငန်းစဉ်အစည်းအဝေး									

၁၀။ ကျေးရွာဖွံ့ဖြိုးရေးဦးစီးဌာန (PC 3)

အစဉ်(၃) ကျေးရွာဖွံ့ဖြိုးရေးအဖွဲ့ချုပ်အဖွဲ့ဝင်အဖြစ် အမည်စာရင်း (Form PC 3)

အစဉ်(၃) ကျေးရွာဖွံ့ဖြိုးရေးအဖွဲ့ချုပ်အဖွဲ့ဝင်အဖြစ် အမည်စာရင်း (Form PC 3) အဖွဲ့ဝင်အဖြစ် အမည်စာရင်း

အမည်: ဒုန်းဇွေးဇွေးလွင်

မွေးနေ့: ၇.၆.၇၀၉. ဖက်ဝန်းအား အမှတ်ဖြစ်ပါ (V) ဖက်ဝန်း(၁) ဖက်ဝန်း(၂) ဖက်ဝန်း(၃) ဖက်ဝန်း(၄)

အိမ်အမှတ်: ၇၇၇ ငါ့အိမ်: ၇၇၇ ကျေးရွာအုပ်စု: ကရီ ကျေးရွာ: ၄၇၇၇၇၇၇

အဖွဲ့ဝင်အဖြစ် အမည်စာရင်းများအား အောက်ဖော်ပြပါအတိုင်း ဖြည့်စွက်ရမည်။ (အမျိုးသား/သမီး အမည်ကို အစဉ်အတိုင်း ၅ ခု ဖြည့်စွက်ရမည်။)

အုပ်စုဖွဲ့စည်းရေးအဖွဲ့များမှ တင်ပြသော အဖွဲ့ဝင်အမည်စာရင်းများ

ဖွဲ့စည်းရေးအဖွဲ့ဝင်အမည်စာရင်း	<input type="checkbox"/> ကျား <input type="checkbox"/> မ
ဖွဲ့စည်းရေးအဖွဲ့ဝင်အမည်စာရင်း	<input type="checkbox"/> ကျား <input type="checkbox"/> မ
ဖွဲ့စည်းရေးအဖွဲ့ဝင်အမည်စာရင်း	<input type="checkbox"/> ကျား <input type="checkbox"/> မ
ဖွဲ့စည်းရေးအဖွဲ့ဝင်အမည်စာရင်း	<input type="checkbox"/> ကျား <input type="checkbox"/> မ
ဖွဲ့စည်းရေးအဖွဲ့ဝင်အမည်စာရင်း	<input type="checkbox"/> ကျား <input type="checkbox"/> မ
ဖွဲ့စည်းရေးအဖွဲ့ဝင်အမည်စာရင်း	<input type="checkbox"/> ကျား <input type="checkbox"/> မ

၁။ ဖွဲ့စည်းရေးအဖွဲ့ဝင်အမည်စာရင်း (၅) နှစ် အတွင်း ကျေးရွာဖွံ့ဖြိုးရေး အဖွဲ့ချုပ်အဖွဲ့ဝင်အဖြစ် အမည်စာရင်းများ အား တင်ပြပါ။

အုပ်စုဖွဲ့စည်းရေးအဖွဲ့များမှ တင်ပြသော အဖွဲ့ဝင်အမည်စာရင်းများ

ဖွဲ့စည်းရေးအဖွဲ့ဝင်အမည်စာရင်း	<input type="checkbox"/> ကျား <input type="checkbox"/> မ
ဖွဲ့စည်းရေးအဖွဲ့ဝင်အမည်စာရင်း	<input type="checkbox"/> ကျား <input type="checkbox"/> မ
ဖွဲ့စည်းရေးအဖွဲ့ဝင်အမည်စာရင်း	<input type="checkbox"/> ကျား <input type="checkbox"/> မ
ဖွဲ့စည်းရေးအဖွဲ့ဝင်အမည်စာရင်း	<input type="checkbox"/> ကျား <input type="checkbox"/> မ
ဖွဲ့စည်းရေးအဖွဲ့ဝင်အမည်စာရင်း	<input type="checkbox"/> ကျား <input type="checkbox"/> မ

၁။ လူပုဂ္ဂိုလ်တို့၏ လက်မှတ် (၄) နှစ်အတွက် အကျုံးဝင်သော ဦးစားပေး ဖွဲ့စည်းတိုက်ပျံ့ လုပ်ငန်း အစီအစဉ်များအားဖော်ပြပါ။

ဦးစားပေး အမျိုးအမည် အမျိုးအမည် အမျိုးအမည်	စတုရန်းပေတွင် ဦးစားပေး ဖွဲ့စည်းတိုက်ပျံ့ လုပ်ငန်းစဉ်များ	အဆိုပြုသူ (အမျိုးသားများ/ အမျိုးသမီးများ/အမျိုးသား+ အမျိုးသမီး)	အခန်းကဏ္ဍ	ခန့်မှန်း ကုန်ကျ စရိတ်	အကျိုးခံစားခွင့်ရှိသူခန့်မှန်းခြေအရေအတွက်		
					ကျား	မ	ပေါင်း
၁	လျှပ်စစ်ဖိုးလင်းရေ (၁၀' x ၁၆')	၈ + ၆	မြို့တော် တိုက်	၃၈၅၀၀၀၀	၄၄၆	၅၄၁	၁၀၃၆
၂	ဥက္ကဋ္ဌအဖွဲ့အဖွဲ့အဖွဲ့ အဖွဲ့အဖွဲ့	၈ + ၆	မြို့တော် တိုက်	၃၀၀၀၀၀၀	၄၄၆	၅၄၁	၁၀၃၆
၃	ဥက္ကဋ္ဌအဖွဲ့အဖွဲ့အဖွဲ့ အဖွဲ့အဖွဲ့	၈ + ၆	မြို့တော် တိုက်	၈၄၄၆၀၀၀	၄၄၆	၅၄၁	၁၀၃၆
၄	မြို့တော် (၃၀၀' x ၅၀)	၈	မြို့တော် တိုက်	၃၅၀၀၀၀၀	၄၄၆	၅၄၁	၁၀၃၆
၅	မြို့တော် (၃၀' x ၅၀)	၆	မြို့တော် တိုက်	၁၀၀၀၀၀၀	၄၄၆	၅၄၁	၁၀၃၆
(B)	၆၀၀-၆၀၀ (၃၀' x ၅၀')	(၆)	မြို့တော် တိုက်	၆၀၀၀၀၀	၄၄၆	၅၄၁	၁၀၃၆

၂။ လူပုဂ္ဂိုလ်တို့၏ လက်မှတ် (၄) နှစ်အတွက် အကျုံးဝင်သော ဦးစားပေး ဖွဲ့စည်းတိုက်ပျံ့ လုပ်ငန်း အစီအစဉ်များအားဖော်ပြပါ။

အမျိုးအမည်	စတုရန်းပေတွင် ဦးစားပေး ဖွဲ့စည်း တိုက်ပျံ့ လုပ်ငန်းစဉ်များ	အဆိုပြုသူ (အမျိုးသားများ/ အမျိုးသမီးများ/အမျိုးသား+ အမျိုးသမီး)	အခန်းကဏ္ဍ
၁	မြို့တော် (၃၀' x ၅၀')	မြို့တော် တိုက်	မြို့တော်
၂			
၃			
၄			
၅			

ခေါင်းဆောင်၊ ကျေးရွာပိတ်ကိန်းအထောက်အကူပြုကော်မတီမှအတည်ပြုသည်။

အမည် ----- မြို့တော် ----- လက်မှတ် ----- မြို့ ----- နေ့စွဲ ၂၀၁၆.၆.၂၀.၂၀၂၀

၁၁။ အစည်းအဝေးမှတ်တမ်းများ

အစည်းအဝေးမှတ်တမ်း

ကျေးရွာအမည် - ငှက်ပျောစော

အချိန်/နေ့ရက်- 24.6.2019 (နံနက် ၁၀)နာရီ

ကျေးရွာအုပ်စုအမည်- ကခံ

နေရာ - ရွာစိုးအုန်းကြီးကျောင်း

အစည်းအဝေးပြုလုပ်ခြင်းအကြောင်းအရာ ~~အစည်းအဝေးကြိုက်ကောင်းကောင်းကောင်းကောင်း~~

ဆွေးနွေးချက်နှင့် ဆုံးဖြတ်ချက်

ယခုမိန့်မှာ တက်ရောက်သူများ PC-11 ကားကောက်ယူခဲ့ပါသည်။
 ထို့နောက် အစည်းအဝေးပြုလုပ်ခြင်း ၆၄ ရက်ရွာချက်ကို လူထုဆန်းစစ်ရေးဗဟိုဌာန
 ကျေးရွာအုပ်စုအဖွဲ့ ငြင်းလင်း တင်ပြခဲ့ပါသည်။ အစီအစဉ်မူရင်း ကျေးရွာစီမံကိန်းစာတမ်း
 အဖွဲ့မှာ စကား ပြောကြားခဲ့ပါသည်။ ထို့နောက် စီမံကိန်းအစည်းအဝေး တင်ပြခြင်း
 အစီအစဉ်မူရင်း လူထုဆန်းစစ်ရေးဗဟိုဌာန ဦးစီးဌာန ဦးစီးဌာန စီမံကိန်း စီမံအဖွဲ့
 အချက်(၁၅)ချက်ဖြင့် တစ်ချက်ချင်းစီကို ကျေးရွာအုပ်စုအဖွဲ့တစ်ဖွဲ့ပါသည်။
 ရန်ပုံငွေ ခွဲဝေမှု ကော်မတီနှင့် စီမံကိန်း စက်ဝန်း မနီဇာ(၆) နှင့် ကော်မတီ (၁၄)
 နှင့် ကိုလည်း ကျေးရွာအုပ်စုအဖွဲ့အဖွဲ့အစည်း အစည်းအဝေးအဖွဲ့ ငြင်းလင်း တင်ပြခဲ့ပါသည်။
 အစီအစဉ်မူရင်း လူထုဆန်းစစ်ရေး ကော်မတီအဖွဲ့အစည်း အဖွဲ့အစည်း အဖွဲ့အစည်း
 ဖြစ်ပြီး PRA (တပ် ၆) မျိုးဖြင့် အစိုးရ အစိုးရအဖွဲ့အစည်း အဖွဲ့အစည်းပါသည်။
 ထို့နောက် ဆွေးနွေးရာတွင် ကျေးရွာအုပ်စုအဖွဲ့အစည်းအဖွဲ့အစည်းပါသည်။
 အစီအစဉ်မူရင်း ကော်မတီအဖွဲ့အစည်း အဖွဲ့အစည်း အဖွဲ့အစည်း အဖွဲ့အစည်း
 အဖွဲ့အစည်း အဖွဲ့အစည်း အဖွဲ့အစည်း အဖွဲ့အစည်း အဖွဲ့အစည်း အဖွဲ့အစည်း

သည် - ဆိုရာက လွန်ငါးခွဲ ဦးစားပေးပေး ကား ဖိလေးအုတ်ဖြင့် ဖြိုလှဲကျွေးချွတ်
 သတ်ဖြတ်ဖြင့် ဖြို ဖြိုလှဲလှဲပါသည်။ ကျေးဇူးအားဖြင့် ဦးစားပေးလွန်ငါး ဦးစားပေး
 လွန်ငါးကောင်း () ကို ဦးစားပေးလွန်ငါး ကောင်း (၁) မဖြစ်
 ကျွေးချွတ်သတ်ဖြတ်ခြင်းဖြစ်သည်။
 ဆိုရာက လက်ထောက်နည်းယူအဖြစ်မှ စိမ်းစိမ်းမထွင်း၍ ကျေးဇူးမောင်
 လွန်ငါးမျှား ကျေးဇူးလွယ်လွယ်ကား ဖြိုလှဲလှဲဖြင့် စားတစ်ဖြင့်ပါသည်။
 ● ဆိုရာက ကျေးဇူးစိမ်းစိမ်းဖြင့် မဖြင့် စက်မဝီကား ဖြိုလှဲလှဲကတော့ဖြင့်
 လို ကျေးဇူးလွယ်လွယ် ဖိလေးအုတ်ဖြင့် ဖြိုလှဲလှဲပါသည်။ ထိုသို့ ကျွေးချွတ်ကတော့ဖြင့်
 သစ်လက်သောကတည်းကား ဖိလေးအုတ်ဖြင့် ကျွေးချွတ် တစ်ဖြင့်ပါသည်။
 ဆိုရာက လက်ထောက်နည်းယူအဖြစ်မှ လူထုစိမ်းစိမ်းဖြင့်
 ကောင်းချင် ကျွေးချွတ်ဖြင့်ဖြင့်ဖြင့် ကျေးဇူးစိမ်းစိမ်းဖြင့် ကျေးဇူးမောင်ကတော့
 ကြားဖြင့်ဖြင့် နိဂုံးချုပ်ပါသည်။

မှတ်တမ်းပြုသူ - အမည် - နန်းအောင်အောင်လက်မှတ် - Aye ဇန့်ရက် - ၂၄.၆.၂၀၁၇

အတည်ပြုသူ - အမည် - ဦးစောကျော် လက်မှတ် - *Sawky* ဇန့်ရက် - ၂၄.၆.၂၀၁၇

၁၂။ ကဏ္ဍအလိုက်ဦးစားပေးဖွံ့ဖြိုးရေးလုပ်ငန်းစဉ်များ

ဥက္ကဋ္ဌ	စဉ်	လုပ်ငန်းအမျိုးအစား	အဆိုပြုသူ (အမှန်ခြစ်ရန်)			ခုနှစ်	ထောက်ပံ့မည့်အဖွဲ့အစည်း (သို့) ဌာန	မှတ်ချက်
			ကျား	မ	ကျား+မ			
အခြေခံအဆောက်အအုံ (လမ်း/တံတား/ရေရရှိရေး/ဇီးလင်းရေး)	၁	လျှပ်စစ်မီးလင်းရေး			က+မ	၂၀၂၀	DRD,CDD	
	၂	ရွာတွင်းကွန်ကရစ်လမ်း			က+မ	၂၀၂၀	DRD,CDD	
	၃	ရွာပတ်ကွန်ကရစ်လမ်း			က+မ	၂၀၂၀	DRD,CDD	
	၄	ကြိုးတံတား	က			၂၀၂၀	DRD,CDD	
	၅							
လူမှုစီးပွားရေးကဏ္ဍ (ပညာရေး/ကျန်းမာရေးနှင့်ဆိုင်သော အဆောက်အအုံများနှင့် အခြားလိုအပ်ချက်များ)	၁	မူကြိုကျောင်း		မ		၂၀၂၀	CDD,ပညာရေး	
	၂	ဆေးပေးခန်း		မ		၂၀၂၀	ကျန်းမာရေး	
	၃							
	၄							
	၅							
သဘာဝပတ်ဝန်းကျင်ထိန်းသိမ်းရေး ကဏ္ဍ (ဖိုက်ပျိုးရေး၊ မွေးမြူရေးနှင့်ဆိုင်သော အဆောက်အအုံများနှင့် အခြားလိုအပ်ချက်များ)	၁							
	၂							
	၃							
	၄							
	၅							
သဘာဝဘေးအန္တရာယ် လျော့ပါးရေး ကဏ္ဍ	၁							
	၂							
	၃							
	၄							
	၅							
အခြားကဏ္ဍ (ဌာနဆိုင်ရာများသို့ လွှဲပြောင်းနိုင်ခြင်းနှင့် အကောင်အထည်ဖော်ဆောင်ရွက်ပေးနိုင်ခြင်းမရှိသော လုပ်ငန်းများ)	၁	မူလတန်းကျောင်းမှမူလွန်ကျောင်းသို့တိုးမြှင့်ရေး		မ		၂၀၂၀	ပညာရေး	
	၂	ဖုန်းတာဝါတိုင်		မ		၂၀၂၀	ဆက်သွယ်ရေး	
	၃							
	၄							
	၅							

