



ပြည်ထောင်စုမြန်မာနိုင်ငံတော်အစိုးရ
 ခိုက်ပျိုးရေး၊ မွေးမြူရေးနှင့် ဆည်မြောင်းဝန်ကြီးဌာ
 ကျေးလက်ဒေသဖွံ့ဖြိုးတိုးတက်ရေးဦးစီးဌာန

National Community Driven Development Project
 လူထုဗဟုပြုစီမံကိန်း၊ လှိုင်းဘွဲ့မြို့နယ်

ကျေးရွာဖွံ့ဖြိုးရေးအစီအစဉ်



**ကြက်တူရွေးကျေးရွာအုပ်စု
 ငှက်ပျောတောကျေးရွာ**

မာတိကာ

<u>စဉ်</u>	<u>အကြောင်းအရာ</u>	<u>စာမျက်နှာ</u>
၁။	လှိုင်းဘွဲ့မြို့နယ်အခြေပြမြေပုံ	၁
၂။	ကျေးရွာမြေပုံ (တည်နေရာ)	၂
၃။	အုပ်စုတွင်ပါဝင်သော ကျေးရွာများစာရင်း	၃
၄။	ကျေးရွာအခြေခံအချက်အလက်များ (ကျေးရွာသမိုင်းကြောင်း)	၄
၅။	လူထုပူးပေါင်းပါဝင်သော လူမှုဆန်းစစ်ခြင်းနှင့် အကဲဖြတ်ခြင်း လုပ်ငန်းစဉ် (PSA/PRA) အကျဉ်းချုပ်ဇယား	၅
၆။	ကျေးရွာဖွံ့ဖြိုးရေးအစီအစဉ်အတွက်အသုံးပြုခဲ့သော PRA tools တစ်ခုချင်းစီအတွက် သုံးသတ်ချက်များ	
	၁။ ကျေးရွာလူမှုရေးနှင့်အရင်းအမြစ်ပြမြေပုံ (Social Map)	၆
	၂။ ရာသီခွင်ပြပြကွဲဒီဇိုင်း (Seasonal Cleander)	၈
	၃။ ဥစ္စာနေကြွယ်ဝမှုပြဇယား (Wealth Ranking)	၁၀
	၄။ ကျား၊မ ပင့်ကူအိမ်သုံးသပ်ခြင်း (Cob Web)	၁၂
	၅။ အရင်းအမြစ်အသုံးချမှုပုံစံပြဇယား (Asset Mapping)	၁၄
	၆။ အဖွဲ့အစည်းချိတ်ဆက်မှုပြဇယား (Veen Diagram).....	၁၇
၇။	ကော်မတီဝင်များရွေးချယ်ခြင်းနှင့် ကျေးရွာဖွံ့ဖြိုးရေးအစီအစဉ် ဆောင်ရွက်မှုမှတ်တမ်း	၂၀
၈။	ကျေးရွာအချက်အလက်များ (PC 1)	၂၂
၉။	စီမံကိန်းစက်ဝန်းအချိန်ဇယား (PC 2)	၂၆
၁၀။	ကျေးရွာဖွံ့ဖြိုးရေးဦးစားပေးအစီအစဉ် (PC 3)	၂၇
၁၁။	အစည်းဝေးမှတ်တမ်းများ	၃၅
၁၂။	ကဏ္ဍအလိုက်ဦးစားပေးဖွံ့ဖြိုးရေးလုပ်ငန်းစဉ်များ	၃၇

၁။ လှိုင်းဘွဲ့မြို့နယ်အခြေပြမြေပုံ

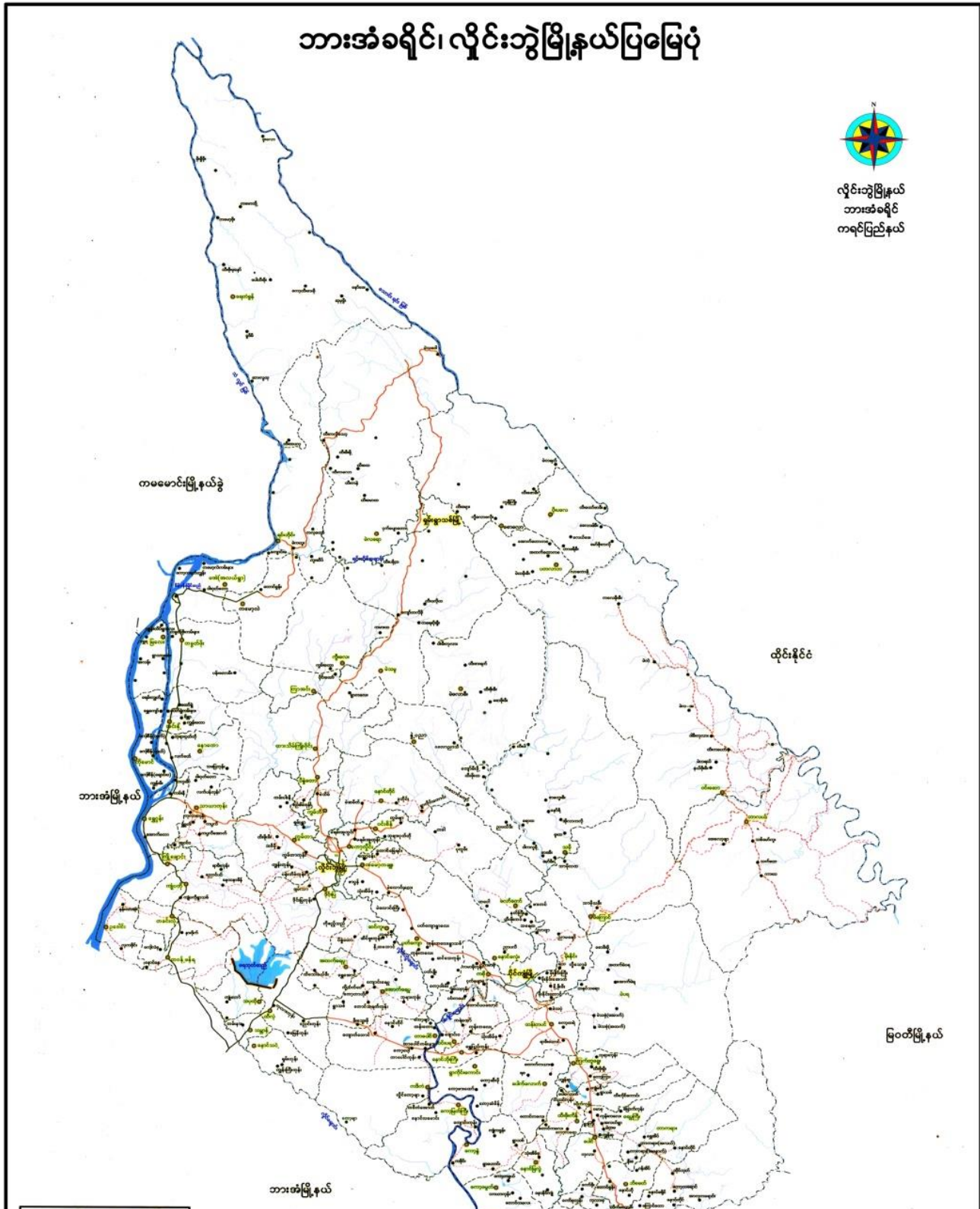

၂။ ကျေးရွာမြေပုံ (တည်နေရာ)



၃။ အုပ်စုတွင်ပါဝင်သော ကျေးရွာများစာရင်း

- ၁။ ဘုရားကုန်း
- ၂။ ကော့ကြားမကော်
- ၃။ ကျောင်းစု
- ၄။ ကော့ကြား
- ၅။ ထီးဖိုးစီ
- ၆။ ကမား
- ၇။ တပိုးထို
- ၈။ တကုတို
- ၉။ နက်ပျောတော
- ၁၀။ ကျွန်းစု
- ၁၁။ ဝါးဆူးကလာ
- ၁၂။ ယာခလုံးနိုင်

၄။ ကျေးရွာအခြေခံအချက်အလက်များ (ကျေးရွာသမိုင်းကြောင်း)

၎င်းပျော့တော့ ကျေးရွာ စစ် သမိုင်း ကြောင်း

ယူ၍ ငှက်ပျော့တော့ ကျေးရွာဟု ခေါ်တွင်သောနေရာ၌ ယခင်က လယ်ကွင်း အနည်းငယ်နှင့် ငှက်ပျော့ပင် အမြောက်များ ရွာရှိခဲ့ကြသည်။ ကရင် လူမျိုးများသည် တောင်ယာလုပ်ငန်းများ လုပ်ကိုင်သည်အရောက်မှ တစ် နှစ်ခန့်အကြာ ရွာအရပ်ရပ်ကို တွေ့ရှိသွားခဲ့ကြသည်။ ထိုအခါ ရွာအရပ်ရပ်ကို လယ်လုပ်ငန်းများ လုပ်ကိုင်ရန် သွား ရောက်နေထိုင် ခဲ့ကြသည်။ ငွေထိုး နေထိုင် ရန် တစ်ခါတစ်ရံ ငလး ပါးလုံးဖြင့် အောက် လုပ် နေထိုင်ခဲ့ကြသည်။ ထို့နောက် ငွေထိုး၊ ရေ၊ ဆွေ များ များ ဖြစ် သော စီးကြားရေး အမည်ရှိသော ကရင် အထူး အိမ်အစုအဝေးတို့ သွား ရောက် နေထိုင် ခဲ့ကြသည်။ ထိုနေရာ၌ နေထိုင်သူများ ငှက်၊ အခြား အသက်မွေး ချုပ် ကျွေး ဆွဲကြည့် သည့် ငှက်ပျော့ပင်များ များရှိသော နေရာတွင် နေထိုင်ကြောင်း ပြောခဲ့ကြပြီး နှစ် ၂၀၀၀ ကျော် တွေ့ကြုံလာ သည့် ငှက် အမျိုးမျိုး နေထိုင်သူများ ကျား၊ လား၊ ခိုး ထိုး အမျိုးမျိုး အထူးထူး ဖြစ်လာ ကာ ကရင်လူ 'ကိုရင်ဂေါ့' ရွာဟု ခေါ်တွင်ခဲ့ကြသည်။ ယူအိမ်ကျေး ရွာကို ကရင်လူ 'ကိုရင်ဂေါ့' ဖြစ်လာ၍ 'ငှက်ပျော့တော့' ဟု ခေါ်တွင် အမည် နှစ်မျိုးဖြင့် ခေါ်တွင်ကြသည်။ 'ငှက်ပျော့တော့' ကျေးရွာသည် စတင် တည်ထောင် သည့် အချိန်မှ ယူအိမ်ကျေး အထိ ဆိုက်ရုံ နှစ်ပတ်လည် နှစ်စု ဝန်းကျင်ခန့် ရှိခဲ့ပြီဖြစ်ပါသည်။

ယူအိမ်ကျေး ရွာသည် ရှိရာနေရာ သည် မြန်မာ့မြို့ ၁၀၀ ကျော် တွေ့ ကျေးရွာ အနက် အတွင်း တစ်ခု ဖြစ်ပါသည်။ တစ်ရွာလုံး မြို့နယ် တစ်လုံး ကျယ် ကြသည်။

၅။ လူထုပူးပေါင်းပါဝင်သော လူမှုဆန်းစစ်ခြင်းနှင့် အကဲဖြတ်ခြင်းလုပ်ငန်းစဉ် အကျဉ်းချုပ်ဇယား

စဉ်	ဆင့်ပြုခဲ့သော PRA tools များ	ဦးတည်ဆုတ်ရမည့်အရာများ	ဆောင်ရွက်ပုံ		အဓိကတွေ့ရမည့်အချက်များ
			ကျား	မ	
၁	ကျေးရွာအရပ်အမြေပြင်ပုံ (Social Map)	ရပ်ပိရပ်စကောက်မတီဝင်များ၊ ကျေးရွာလူထုအားလုံး။	၁၅	၄၀	အမြေပြင်အကောက်အား များလမ်းပန်းဆက်သွယ်ရေးအခြေအနေအထား၊ လယ်ယာမြေများ၊ ကျေးရွာရှိ သဘာဝအရပ်အမြစ်များ။
၂	ရာသီဥတုပြောင်းလဲခြင်း (Seasonal Calendar)	ကောက်မတီဝင်များအချို့သား / အမျိုးသမီးဆင်းရဲနွမ်းပါးသူများ။	၁၅	၂၃	စိုက်ပျိုးစိုက်သိမ်းကာလ၊ တောင်ယာလုပ်ငန်း၊ စီးပွားရေးဝင်ငွေရရှိမှု၊ တက်ရောက်မှု၊ သို့မဟုတ် ကျန်းမာရေးဆိုင်ရာဆိုင်ရာရရှိမှု။
၃	ဥစ္စာအမှန်အတိုင်းရရှိမှု (Wealth Ranking)	ရင်းသားအလယ်အလတ်အရွယ်အစားများ။	၁၅	၂၀	ကျေးရွာလူမှုစီးပွားရေး အခြေအနေအထား၊ သက်တမ်းနှင့် ရောဂါများ၊ လူထုအားလုံးသဘောတူသတ်မှတ်ခြင်း၊ အမျိုးသားနှင့်အမျိုးသမီးများ၏ ကွဲပြားခြားနားမှုများ၊ အကျိုးအမြတ်နှင့် အကျိုးအမြတ်အခြေအနေအထား၊ အရင်းများကိုစေတနာထုတ်ပေးခြင်း။
၄	ကျားမ ပင့်ကူအိမ်သုံးသင်ခြင်း (Cob Web)	ကျေးရွာရှိအမျိုးသားနှင့်အမျိုးသမီး များ	၁၅	၂၀	ကျေးရွာရှိ သဘာဝအရပ်အမြစ်များနှင့်လူထုဆိုင်ရာအရင်း အမြစ်များအားမည်သို့ကတိအသုံးပြုမည်သို့ကတိအသုံးပြုထားရှိခြင်း။
၅	အရင်းအမြစ်အသုံးပြုမှုပုံစံ (Asset Mapping)	ကျေးရွာလူထုအားလုံး။	၂၅	၂၀	ကျေးရွာရှိ သဘာဝအရပ်အမြစ်များနှင့်လူထုဆိုင်ရာအရင်း အမြစ်များအားမည်သို့ကတိအသုံးပြုမည်သို့ကတိအသုံးပြုထားရှိခြင်း။
၆	အဖွဲ့အစည်းဖွဲ့စည်းဆက်သွယ်မှုပုံစံ (Venn Diagram)	ကျေးရွာအုပ်ချုပ်ရေးအဖွဲ့၊ ကျေးရွာအဖွဲ့၊ ရင်းသားအလယ်အလတ်အရွယ်အစားများ။	၁၅	၄၀	ကျေးရွာအတွင်းရှိ အဖွဲ့အစည်းများနှင့် ပတ်သက်သည့် လုပ်ငန်းများအတွက်မည်သည့်အဖွဲ့များနှင့် ဆက်သွယ်ပူးပေါင်းဆောင်ရွက်မည်ဆိုခြင်း။
၇	ကျေးရွာအမြစ်အချက်အလက် (PC 1)	အမျိုးသား၊ အမျိုးသမီးနှင့်ကျေးရွာလူထုအားလုံး။	၁၅	၄၀	အိမ်ခြေလူဦးရေလူမျိုးဘာသာဝင်သော ကျေးရွာ အမြစ်အချက်အလက်များ၊ စေတနာထုတ်ပေးခြင်း။
၈	အခက်အခဲများ၊ ဖွဲ့စည်းပုံများ၊ ကျေးရွာအဖွဲ့အစည်း၊ စားပေးလုပ်ငန်းများစေတနာထုတ်ခြင်း (PC 3)	အမျိုးသား၊ အမျိုးသမီးနှင့်ကျေးရွာလူထုအားလုံး။	၁၅	၂၀	ကျေးရွာတွင်းရပ်ပိရပ်စကောက်မတီဝင်များ၊ ကျေးရွာလူထု၏ ဖွဲ့စည်းပုံများ၊ ကျေးရွာအဖွဲ့အစည်း၊ စားပေးလုပ်ငန်းများစေတနာထုတ်ပေးခြင်း။

၆။ ကျေးရွာဖွံ့ဖြိုးရေးအစီအစဉ်အတွက်အသုံးပြုခဲ့သော PRA tools
တစ်ခုချင်းစီအတွက် သုံးသတ်ချက်များ

၁။ ကျေးရွာလူမှုရေးနှင့်အရင်းအမြစ်ပြမြေပုံ(Social Map)

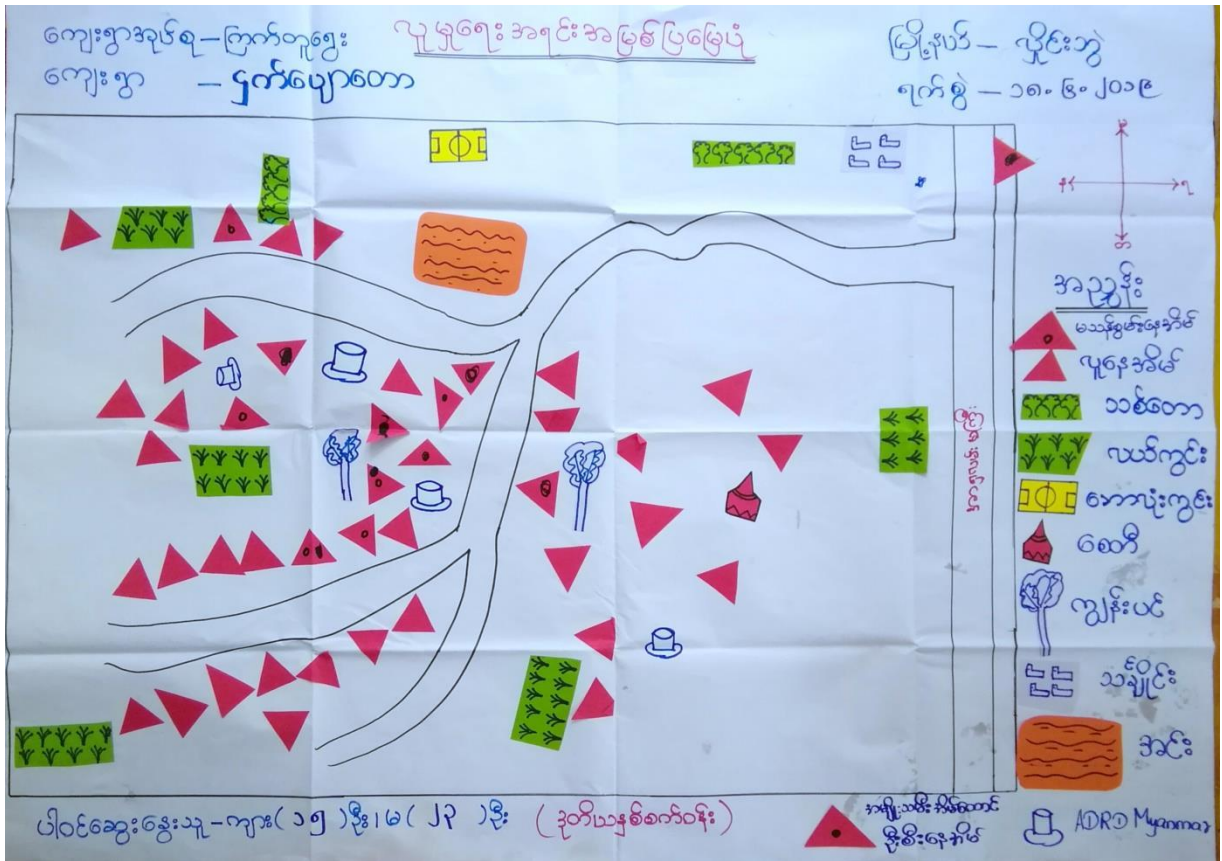

ပျူဒေသ အရင်းအမြစ်ပြ မြေပုံ

<ဆွေးနွေးခြင်း၊ နှင့်ဆန်းစစ်ခြင်း>

မြို့နယ် - လှိုင်ဘွဲ့

ကျေးရွာအုပ်စု - ကြက်တူရွေး

ရက်စွဲ - ၁၈.၆.၂၀၁၉

ကျေးရွာ - ငှက်ပျောစတာ

- Δ ငယ်ယာများ၊ သစ်တောများ ၁ အင်း နှင့် ကျားများ အလုပ်အကိုင်များဖြင့် အသက်မွေးဝမ်းကြောင်း ပြုပြင်သည်။
- Δ အိမ်ခြေစုစုပေါင်း (၆၈) ခုရှိ မသန်မစွမ်းသူ (၇) ဦးရှိပြီး အမျိုးသမီး အိမ်ထောင်ဦးစီး (၆) အိမ်ရှိပါသည်။
- Δ ဗုဒ္ဓဘာသာကို ကိုးကွယ်ယုံကြည်ကြပြီး လင်းဦးတို့ အားရောက်လုပ်ကိုင် သူများလည်းရှိပါသည်။
- Δ တိုးတက်ရန် လိုအပ်သော အချက်များ
 - လမ်းမီးရန်ရှိရန်
 - ရွာတွင်းလမ်းနှင့် ရွာအဝင်လမ်း ကျောက်ခင်းခြင်း

ပါဝင်ဆွေးနွေးသူ - ကျား (၁၅) ဦး
မ (၂၃) ဦး

၂။ ရာသီခွင်ပြပြကွဲဒိန် (Seasonal Cleander)

ကျေးရွာအုပ်စု - ငြက်တူရွေး
ကျေးရွာ - ငြက်ပျောတော

ရာသီခွင်ပြပြကွဲဒိန်

မြို့နယ် - ဂျိမ်းဆွဲ
ရက်စွဲ - ၁၈.၆.၂၀၁၉

အကြောင်းအရာ	တန်ခူး	မေ	ဇွန်	ဇူလိုင်	ဇူလိုင်	စက်တင်ဘာ	အောက်တိုဘာ	နိုဝင်ဘာ	ဒီဇင်ဘာ	ဖေဖော်ဝါရီ	မတ်	ဧပြီ
ရာသီဥတု												
စိုက်ပျိုးရေး												
ပွဲတော်ကျင်းပ												
အားလပ်ချိန်	✓	✓	+	+	+	+	+	+	+	✓	✓	✓
ဝင်ငွေ / ထွက်ငွေ												
ရေအခြေ												

ပါဝင်ဆွေးနွေးသူ - ကျား (၁၅) ဦး၊ မ (၂၃) ဦး (ဒုတိယအဆင့်စက်ဝန်း)

၃။ ဥစ္စာနေကြွယ်ဝမှုပြယေား (Wealth Ranking)

ကျေးဇူးလှ ပျော်တော့ ပစ္စာမသုံးကြွယ်ဝမှုပြယေား
 ကျေးဇူးအုပ်စုလှ ကြွယ်ဝမှုပြယေား ဒုတိယဒုတိယစက်ဝန်း

မြို့နယ် - ဟိုင်းဘွဲ့
 ရက်စွဲ - ၁၈.၀၆.၂၀၁၉

အဆင့်	သတ်မှတ်ချက်	မိမိထောင်စု အရေအတွက်	ရာခိုင်နှုန်း
အဆင့်မြင့်သော အုပ်စု	ပယ်(၂)ဧကအထက်၊ ခွား(၂)ကောင်အထက်၊ ပျဉ်ထောင်ဒိမ်၊ သွပ်မိုး၊ ဆိုင်ကယ်၊ ဖုန်း	၂၀	၂၉%
အဆင့်အတင် အုပ်စု	ပယ်၄၅၀လျှင်၊ ပျဉ်ထောင်ဒိမ်၊ သွပ်မိုး၊ စက်ဘီး၊ ဖုန်း၊ ဝက်၊ ကြက်၊ ဆိတ်။	၂၃	၃၄%
မမြင့်လည်သော အုပ်စု	သစ်ဒိမ်၊ ဖက်မိုး၊ ဝက်၊ ကြက်၊ ရေစားအလုပ်	၂၅	၃၇%
	စုစုပေါင်း	၆၈	၁၀၀%

ပါဝင်ဆွေးနွေးသူ ~ ကျား (၁၅) ဦး၊ မ (၂၆) ဦး

ဥစ္စာရေးကြမ်းဝိပုပ္ဖာဇယား

<ဆွေးနွေးခြင်း နှင့်ဆန်းစစ်ခြင်း>

မြို့နယ် - ဣင်းဘွဲ့

ကျေးဇူးတင်အပ်နှံခြင်း - ကြက်တူဇွေး

စက်စွဲ - ၁၈.၆.၂၀၁၉

ကျေးဇူး - ပုဂံပျော့တော

Δ ကျေးဇူးတင်အပ်နှံခြင်း (၆၈) ဖြစ်ပြီး မပြေလည်သောအခင်း (၂၅) ခုရှိပါသည်။

Δ မပြေလည်သောအကြောင်းမှာ နေ့စား၊ ကျောင်း အလုပ်အကိုင်ကိုရောဂါရောဂါ ခံစားရခြင်း၊ စားနပ်ရိက္ခာ၊ ဝတ်ဆင်ရေးတွင်သာ အနည်းငယ် ဖယ်လျှော့ခြင်း၊ ခွင့်များလည်း မရပါ။

Δ အကျိုးသမီးများသည် အိမ်ထောင်တွင် ၇ ရက်လုပ်ကိုင်နေရ၍ ပိတ်ပင်မှုရှိပါ။ အားလပ်ရက် အချိန်တွင် ပိတ်ပင်မှုရှိသော အလုပ်အကိုင်များ ဖန်တီးပေးရန် လိုအပ်ပါသည်။

ပါဝင်ဆွေးနွေးသူ - ကျား (၁၅) ဦး

မ (၂၃) ဦး

၄။ ကျား၊မ ပင့်ကူအိမ်သုံးသပ်ခြင်း(Cob Web)

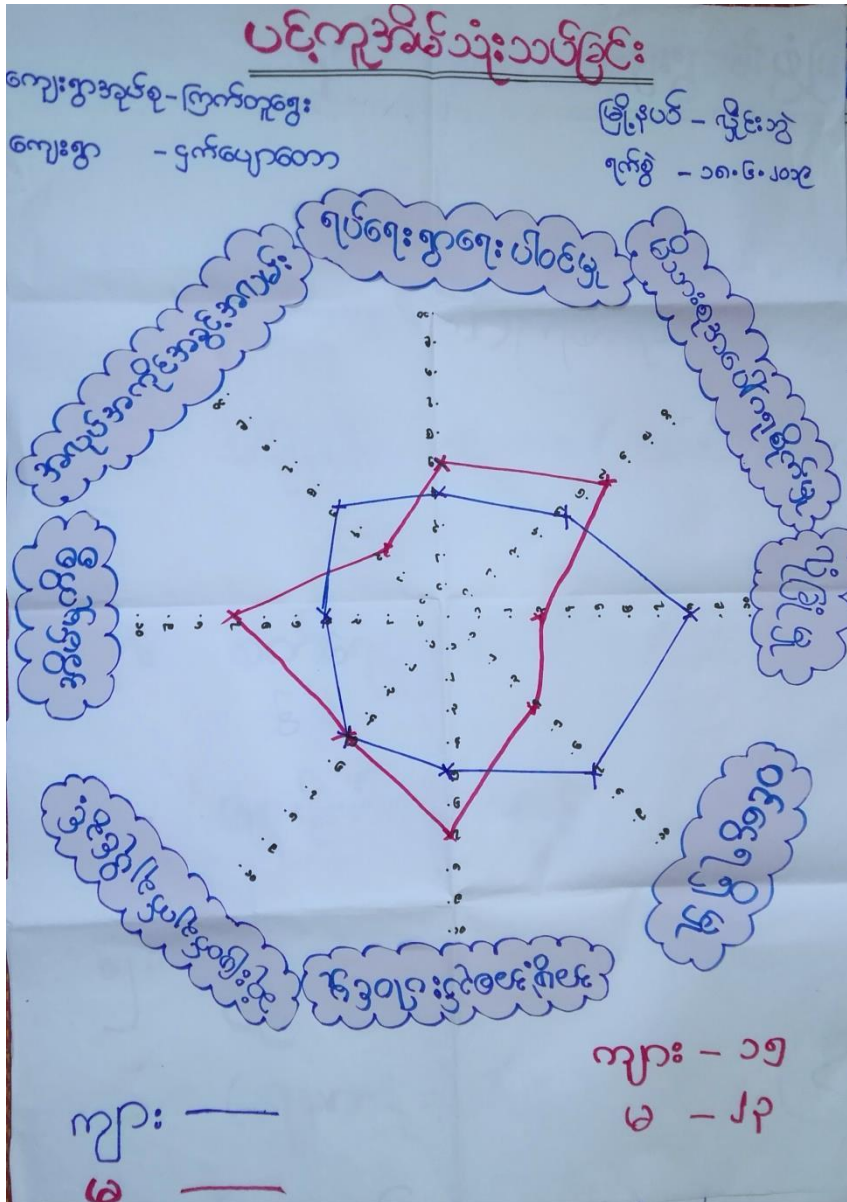

ပင့်ကူအိမ်သုံးသင်ခြင်း

<ဆွေးနွေးခြင်းနှင့်သန်းစမ်းခြင်း>

မြို့နယ် - လှိုင်ဘွဲ့

ကျေးရွာအုပ်စု - ကြက်တူဇွေး

ရက်စွဲ - ၁၈.၆.၂၀၂၃

ကျေးရွာ - ငှက်ပျော့ထော

- Δ အမျိုးသမီးများသည် အိမ်ထောင်စွဲနှင့် မိသားစုအဖွဲ့ဝင်များအား အချိန်ကုန်ဆောင်ရာတွင် ဝတ်စင် ဂုဏ်ထူးဆောင်များ ဖြစ်ပါ။
- Δ အမျိုးသမီးများသည် ရပ်ဇေးရွာစုနှင့် အဖွဲ့အစည်းများ ပါဝင်ဆောင်ရွက် နိုင်ရန် ဖြစ်ပါသည်။
- Δ အမျိုးသားနှင့်အမျိုးသမီးတို့သည် ဆုံးဖြတ်ချက်ချရာတွင် ကိုယ်ကတည်းက ကိုယ် ဆုံးဖြတ်ဆောင်ရွက်ကြသည်။

ပါဝင်ဆွေးနွေးသူ - ကျား (၁၅) ဦး
 မ (၂၃) ဦး

၅။ အရင်းအမြစ်အသုံးချမှုပုံစံပြဇယား (Asset Mapping)

အရင်းအမြစ်အသုံးချမှုပုံစံပြဇယား

ကျေးရွာအုပ်စု - ကြက်တူရွေး		မြို့နယ် - လှိုင်ဘွဲ့
ကျေးရွာ - ငှက်ပျောတော		ရက်စွဲ - ၁၈.၀၆.၂၀၁၉
ကျား	မ	ကျား + မ
သစ်စက် ဘေးယိုးကွင်း		စေတီ ရေရပ် လမ်း လယ် သန့်ရှင်း ရေတွင်း ချောင်း
ပေါင်ဆွေးရွေးသူ - ကျား (၁၅) ဦး၊ မ (၂၃) ဦး		

အရင်းအမြစ်ထိန်းချုပ်မှုပုံစံပြဿနာ

ကျေးဇူးတင်ရင် - ငြက်တူစွေး
 ကျေးဇူး - ငှက်ပျောတော

မြို့နယ် - လှိုင်းဘွဲ့
 ချက်စွဲ - ၁၈.၆.၂၀၁၃

ကျား	မ	ကျား + မ
<p>သစ်စက်</p> <p>ကောလုံးကွင်း</p> <p>ချောင်း</p> <p>သချိုင်း</p>		<p>ရေတွင်း</p> <p>လယ်</p> <p>လမ်း</p> <p>ခရယ်</p> <p>ဝေဝေ</p>
<p>ပါဝင်အဖွဲ့အဖွဲ့သူ ကျား < ၁၅ > ဦး မ < ၂၃ > ဦး</p>		

ပြင်ဆင်မှုသုံးသပ်ခြင်း
(ဆွေးနွေးခြင်းနှင့်ဆန်းစစ်ခြင်း)

မြို့နယ် - ဖြိုင်းဘွဲ့
ရက်စွဲ - ၁၈.၆.၂၀၁၉

ကျေးရွာအုပ်စု - ကြက်တူရွေး
ကျေးရွာ - ငှက်ဖျာတော

- Δ သစ်စက်၊ တောပုံးကွင်း တို့သည် အမျိုးအားများက အသုံးပြုကြပြီး
ရင်းတို့ကိုလည်း ပြုပြင်ထိန်းသိမ်းကြပါမည်။
- Δ စေတီ၊ ဇရပ်၊ လမ်း၊ ဝယ်၊ သင်္ချိုင်း၊ ဧကတင်းနှင့် ချောင်းများကို အမျိုးသား၊
အမျိုးသမီး ညီညွတ်စွာ အသုံးပြုကြပါမည်။

ပါဝင်ဆွေးနွေးသူ - ကျား (၁၅)ဦး
မ (၂၃)ဦး

၆။ အဖွဲ့အစည်းချိတ်ဆက်မှုပြပုံ (Veen Diagram)

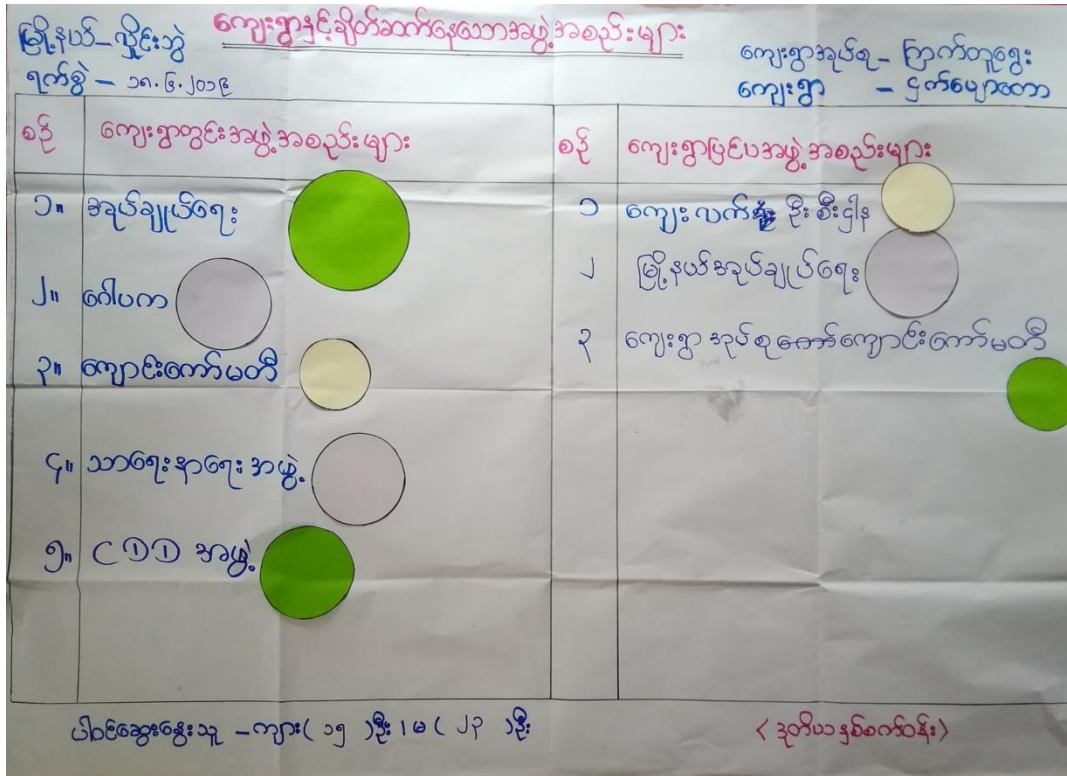

အဖွဲ့အစည်းချိတ်ဆက်မှုပြု ပင်းပုံစံ

မြို့နယ် - ပျဉ်းသွဲ
 ရက်စွဲ - ၁၈.၆.၂၀၁၉

ကျေးရွာအုပ်စု - ကြက်တူငွေ
 ကျေးရွာ - ငှက်ပျောတော

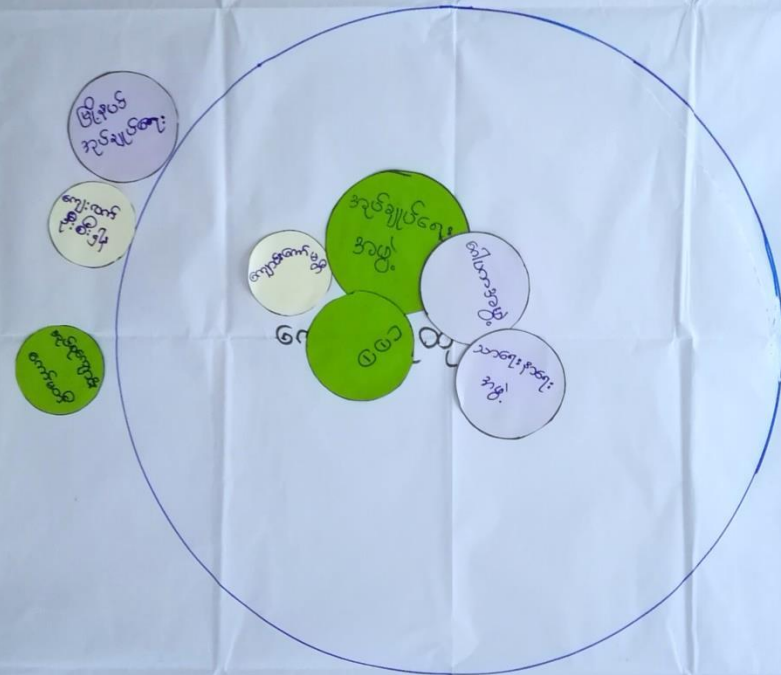

ပေါင်ဆွေးဖွေးသူ-ကျား (၁၅) ဘွဲ့၊ ၁၆၊ ၂၃ ဘွဲ့ (ဒုတိယနှစ်စက်ဝန်း)

အဖွဲ့အစည်းချိတ်ဆက်ဖွဲ့စည်းရေး
(ဆွေးနွေးကြွေးမြှားဆန်းစစ်ခြင်း)

ဦးနှစ် - လှိုင်ညွှန်

ဖြစ်စဉ် - ၁၈.၆.၂၀၁၉

ကျေးဇူးတင်စာ - ကြွေးမြှား

ကျေးဇူး - ငှက်ပျောစာ

- Δ ကျေးဇူးတင် စာအုပ်များအဖွဲ့သည် ကျေးဇူးတင်စာအဖွဲ့အစည်းများနှင့် ဖွဲ့စည်းတိုးတက်ရေးလုပ်ငန်းများကို ချိတ်ဆက်ဆောင်ရွက်သည်။
- Δ ဂေါ်ပကအဖွဲ့ နှင့်သာဇေ နှစ်ဖက်အဖွဲ့သည် ကျေးဇူးတင်စာအဖွဲ့အစည်းများ၊ ဖွဲ့စည်းမှုများတွင် အဓိက ပါဝင်ဆောင်ရွက်ကြသည်။
- Δ ၂၀၁၈ ကော်မတီဝင်အဖွဲ့ကို ၂၀၁၈ ခုနှစ်တွင် ဖွဲ့စည်းပြီး ကျေးဇူးတင်စာအဖွဲ့အစည်းများ ဖွဲ့စည်းတိုးတက်ရေး အစီအစဉ်များကို စေ့စပ်ကြသည်။

ပါဝင်ဆွေးနွေးသူ - ကျား (၁၅)ဦး
မ (၂၃)ဦး

၇။ ကော်မတီဝင်များရွေးချယ်ခြင်းနှင့် ကျေးရွာဖွံ့ဖြိုးရေးအစီအစဉ် ဆောင်ရွက်မှုမှတ်တမ်း

ကျေးရွာစီမံခန့်ခွဲမှုအဖွဲ့

ကျေးရွာ _____ ဖွဲ့စည်းပုံစံ _____ ကျေးရွာအုပ်စု _____ ဖြန့်ဖြူးရေး

စဉ်	အမည်	ရာထူး / တာဝန်	ဖုန်းနံပါတ်
၁	ဒိုးထွန်းလင်း	ကျေးရွာစီမံခန့်ခွဲရေးအထောက်အကူပြုကော်မတီ	၀၇၂၆၀၅၇၇၇၂၄
၂	ဒေါ်မိုးကျီးပလီး	ကျေးရွာစီမံခန့်ခွဲရေးအထောက်အကူပြုကော်မတီ	
၃	ဒိုးမြင့်မြတ်	ယပ်ယုရေးသပ်ကော်မတီ	
၄	ဒေါ်မိုးနောင်စိုး	ယပ်ယုရေးသပ်ကော်မတီ	
၅	စောမိုးနောင်	ယပ်ယုရေးသပ်ကော်မတီ	
၆	ဒေါ်မစိန်တင်	ယပ်ယုရေးသပ်ကော်မတီ	
၇	ဒေါ်ချယ်ခွဲ	စောဒီးကြည့်ကြီးကြမ်းရေးသပ်ကော်မတီ	
၈	ဒိုးစိုးမွှေး	စောဒီးကြည့်ကြီးကြမ်းရေးသပ်ကော်မတီ	
၉	နန်းစွန်းသံ မိုး	ကျေးရွာစောကုန်းကုန်း	
၁၀	စောအေးစိုး	ကျေးရွာစောကုန်းကုန်း	
၁၁	ဒေါ်မဝင်းလှိုင်	ကျေးရွာစောကုန်းကုန်း	
၁၂	ဒိုးဒိုလာ	ဝေဖန်အကြံပြုလုပ်ငန်းရေးသား	၀၇၄၀၁၀၇၁၁၃၈
၁၃	ဒေါ်မိုးဖွာ	ဝေဖန်အကြံပြုလုပ်ငန်းရေးသား	



၈။ ကျေးရွာအချက်အလက်များ (PC 1)

ပုံစံ - ၈ - ၁ ကျေးရွာအခြေခံအချက်အလက်များ (Form PC 1)

လက်ရှိရွာနှင့်ကျက်ကျေးရွာတစ်ရွာသို့ ပထမဆုံးဖိတ်ဆက်ခရီးသွားရောက်သောအခါလူထုစည်းရုံးရေးမှူးသည် ကျေးရွာခေါင်းဆောင်များအားကျေးရွာအချက်အလက်များကိုမေတ္တာရပ်ခံ၍တောင်းခံရသည်။ ဤအချက်အလက်များကိုစီမံကိန်းဖိတ်ဆက်အစည်းဝေးပေးပေးပိုင်ပိုင်တောင်းခံရသည်။ စီမံကိန်းဖိတ်ဆက်အစည်းဝေးတွင် လူထုစည်းရုံးရေးမှူးသည် ဤအချက်အလက်များအား ဝစ်ဆေးပြီး လက်မှတ်ရေးထိုးရသည်။ ပြီးနောက်တွင် လူထုစည်းရုံးရေးမှူးမှ သတင်းအချက်အလက်ထဲသို့ Tablets မှ တဆင့် ပြည့်သွင်းရသည်။

ကျေးရွာခေါင်းဆောင် နာမည် ဦးထွန်းလင်း	ကျေးရွာခေါင်းဆောင်၏ ဖုန်းနံပါတ် ၀၇၃၆၀၃၀၇၇၃၂	လူထုစည်းရုံးရေးမှူး၏အမည် နန်းသူဝင်း
မြည်နှယ်ထိုင်းဒေသကြီး ကရင်	မြို့နယ် မျိုးဇွဲ	ကျေးရွာအုပ်စု ဇွန်တူရွေး
		ကျေးရွာ ငှက်ပျောတာ

က။ ဖျဉ်းရေ

လူမျိုးစု	အိမ်ထောင်စုအရေအတွက်	ကိုးကွယ်ဆည်းဘာသာ	အိမ်ထောင်စုအရေအတွက်
လူမျိုးစု (၁) မိုးကရင်	၆၈	ဘာသာ(၁) မိုးဇွဲ	၆၈
လူမျိုးစု (၂) -----		ဘာသာ(၂) -----	
လူမျိုးစု (၃) -----		ဘာသာ(၃) -----	
လူမျိုးစု (၄) -----		ဘာသာ(၄) -----	
အခြား			
	အရေအတွက်		
စာအုပ်စွဲစာများ	၇၉		
အောက်ကြိုးပယ်အုံများ (၅၅၂၆ နှင့် အထက်)	၃၃၉		
စစ်တမ်းရွာစဉ်			

	အမျိုးသား(အရေအတွက်)	အမျိုးသမီး(အရေအတွက်)	စုစုပေါင်းအရေအတွက်
လူဦးရေ	165	187	352
လူမျိုး (၁) မြန်မာ	165	187	352
လူမျိုး (၂) -----			
လူမျိုး (၃) -----			
အခြား			
စာရင်းကောက်ဖွဲ့ခြင်း	57	11	68

အခြေခံအဆောက်အအုံ အသုံးအဆောင်များ

စာသင်ကျောင်း	အမှတ် ခြံပိ	ကျန်းမာရေး	အမှတ် ခြံပိ	ဘာသာရေးအဆောက် အအုံများ	အမှတ် ခြံပိ
အထက်တန်းကျောင်း	<input type="checkbox"/>	ဆေးရုံ	<input type="checkbox"/>	ဗေဟိ	127
အလယ်တန်းကျောင်း	<input type="checkbox"/>	ကျန်းမာရေးဌာန	<input type="checkbox"/>	ဘုန်းကြီးကျောင်း	127
မူလတန်းကျောင်း	<input type="checkbox"/>	ကျန်းမာရေးဌာနခွဲ	<input type="checkbox"/>	ဟိန္ဒူဘုရားကျောင်း	<input type="checkbox"/>
မျက်နှာကျောင်း	<input type="checkbox"/>	ဆေးပေးခန်း	<input type="checkbox"/>	ရေပူစင်ကျောင်း	<input type="checkbox"/>
အခြား	<input type="checkbox"/>	အခြား	<input type="checkbox"/>	ဗလီ	<input type="checkbox"/>
				အခြား	<input type="checkbox"/>
ပတ်ချက်		ပတ်ချက်		ပတ်ချက်	

နှိုင်းကျွမ်းကျင်သူများမှတ်တမ်း (ကျေးရွာတွင်နေထိုင်သော သို့မဟုတ် တခြားရွာမှလာရောက်သောကျွမ်းကျင်သူများ)

(၁) စာသင်ကျောင်း		(၂) ကျန်းမာရေး			(၃) လက်မှုပညာရှင်			
	ရွာတွင်နေထိုင်သူ	အခြားရွာမှလာသူ		ရွာတွင်နေထိုင်သူ	အခြားရွာမှလာသူ		ရွာတွင်နေထိုင်သူ	အခြားရွာမှလာသူ
လေ့ကျင့်ရေးဆရာ/မ	<input type="checkbox"/>	<input type="checkbox"/>	ဆရာဝန်	<input type="checkbox"/>	<input type="checkbox"/>	လက်သမား	<input type="checkbox"/>	<input type="checkbox"/>
အထက်တန်းဆရာ/မ	<input type="checkbox"/>	<input type="checkbox"/>	လက်ပောက်ကျန်းမာရေးပျား	<input type="checkbox"/>	<input checked="" type="checkbox"/>	ရိုးရဲ	<input type="checkbox"/>	<input type="checkbox"/>
အထက်တန်းဆရာ/မ	<input type="checkbox"/>	<input type="checkbox"/>	အပျိုးသမီးကျန်းမာရေးဆရာမ	<input type="checkbox"/>	<input type="checkbox"/>	လျှပ်စစ်ကျွမ်းကျင်ပီးသမား	<input type="checkbox"/>	<input type="checkbox"/>
ကျွမ်းကျင်သူ	<input type="checkbox"/>	<input type="checkbox"/>	သားဖွားဆရာမ	<input type="checkbox"/>	<input type="checkbox"/>	ရေရိုက်သွယ်သူ	<input type="checkbox"/>	<input type="checkbox"/>
အခြား	<input type="checkbox"/>	<input type="checkbox"/>	ပြည်သူ့ကျန်းမာရေးလုပ်သား	<input type="checkbox"/>	<input type="checkbox"/>	စက်မြင်ဆရာ	<input type="checkbox"/>	<input type="checkbox"/>
ပစ္စည်းချက်			မှတ်ချက်			မှတ်ချက်		

ကျွမ်းကျင်သူများသည် ရောက်ရှိနိုင်သည့်အခြေအနေ / ကျေးရွာတစ်ရွာသည် ၎င်း၏ကျေးရွာအုပ်စုနှင့် ဆက်သွယ်ထားသော လမ်းအခြေအနေ (အောက်ပါတို့ကိုစိုင်းပါ)

ကျောက်ကြမ်းလမ်း: ကတ္တရာလမ်း ကွန်ကရစ်လမ်း: မော်တော်ဆိုင်ကယ်လမ်း:
 ကျောက်ခင်းလမ်း: မြေသားလမ်း လူသွားလမ်း: အခြား: _____

(၁) ကျေးရွာဖွံ့ဖြိုးမှုစီမံချက်

ပိုင်းပါ

(၁) လူထုတော်ပြုလုပ်ကိန်းမစတင်မီ ဤကျေးရွာတွင်ကျေးရွာဖွံ့ဖြိုးမှု စီမံချက်ရှိခဲ့ပါသလား?

ရှိပါသည် / မရှိပါ / မသိပါ

(၂) ရှိခဲ့ပါလျှင် ဤစီမံချက်ကို မည်သည့် ဝန်ထုပ်ထွင်းဆင်နွှဲပါသနည်း?

နှစ်-----/မသိပါ

(၃) ဤစီမံချက်ကို မြို့နယ်မှအတည်ပြုခဲ့ပါသလား?

ပြုခဲ့ပါသည် / မပြုခဲ့ပါ / မသိပါ

ခရီးအကွာအဝေး

(၁) ဤကျေးရွာ၏ ဗဟိုပုဂံဝင်းကျေးရွာအုပ်စု၏ ဗဟိုအထိစရိတ်မည်မျှ ကွာဝေးသနည်း? ပိုင်-၀၂-၃-/-မသိပါ

(၂) ဤကျေးရွာမှ ၎င်းကျေးရွာအုပ်စုဗဟိုအထိသွားလာရာတွင် ကြာမြင့်သည့်အချိန်။

ရေချက်သွေ့ရာသီတွင် ကြာချိန် ----- 10.၀၈.၃၅ ----- ထော်လာဂျီ/မော်တော်ဆိုင်ကယ်/ခြေလျင်/လား/မော်တော်ဘုတ်/

အခြား -----

ပိုးရာသီတွင် ကြာချိန် ----- 10.၀၈.၃၅ ----- ထော်လာဂျီ/မော်တော်ဆိုင်ကယ်/ခြေလျင်/လား/မော်တော်ဘုတ်/

အခြား -----

(၁၁) ဗက်ဂန်းကျင်ဆိုင်ရာ သဘာဝဘေးအန္တရာယ်

ဤကျေးရွာတွင် ရေကြီးခြင်းကဲ့သို့ သဘာဝဘေးအန္တရာယ် ကျရောက်မှုခြင်း ရှိပါသလား။

မရှိပါ ရှိပါသည် ရှိလျှင် ဖော်ပြပါ -----

(၁၂) ကျေးရွာတွင် ဖွဲ့စည်းထားသော အဖွဲ့အစည်းများ

လူထုဝတ်ပြုစီမံကိန်းမတိုင်မီ ဤကျေးရွာတွင် ကျေးရွာဖွံ့ဖြိုးရေးအတွက် အစိုးရ(သို့) ရွာသားများကိုယ်တိုင်(သို့) စီမံကိန်းတစ်ခုခုမှ ဖွဲ့စည်းထားသည့် အဖွဲ့အစည်းများ ရှိပါသလား။

ဟု -----

(၂) -----

(၁၃) အထွေထွေအုပ်ချုပ်ရေး ဦးစီးဌာန (GAD) မှ မှတ်တမ်းတင်ထားခြင်း

ဤကျေးရွာသည် အထွေထွေအုပ်ချုပ်ရေး ဦးစီးဌာန (GAD) မှ မှတ်တမ်းတင်ထားမှု ရှိပါသလား။

ရှိပါသည်

ကျေးရွာခေါင်းစေတင်

အမည် ဦး ထွန်းလင်း

လက်မှတ် ဂျင် ဇန်နဝါရီ ၈.၆.၂၀၂၀

ရွာသူစည်းရုံးရေးမှူး

အမည် နန်းသူလာဇာ

လက်မှတ်  ဇန်နဝါရီ ၈.၆.၂၀၂၀

၉။ စီမံကိန်းစက်ဝန်းအချိန်ဇယား(PC 2)

ပုံစံ - ၀၂ - စီမံကိန်းစက်ဝန်းအချိန်ဇယား (PC 2)

လမ်းညွှန်ချက်၊ သက်ဆိုင်ရာလူထုစည်းရုံးရေးမှူး၊ လက်ထောက်နည်းပညာမှူးများမှ စီမံကိန်းစက်ဝန်းအဆင့်တစ်ခုစီပြီးစီးပိုင်းကျေးရွာနှင့် ကျေးရွာအုပ်စုအတွက် ဤပုံစံကိုဖြည့်သွင်းရမည်။

စည်းရုံးရေးမှူး/လက်ထောက်နည်းပညာရေးမှူးဝန်ထမ်း အမည် - **မှန်းညှာဇော်**

နေ့စွဲ **၂၀၂၀-၀၆-၁၂** စက်ဝန်းအားအမှတ်ခြစ်ပါ စက်ဝန်း(၀) စက်ဝန်း(၂) စက်ဝန်း(၃) စက်ဝန်း(၄)

ပြည်နယ်/တိုင်း **ကရင်** မြို့နယ် **ဖျဉ်းကွဲ** ကျေးရွာအုပ်စု **ဇွန်ကျရွာ** ကျေးရွာ **ဌာနစွဲ**

စီမံကိန်းဆောင်ရွက်မှုအဆင့်များ	နေ့စွဲ		အစည်းအဝေးတွင် တက်ရောက်သူအရေအတွက်						
	စတင်သည့်နေ့	ပြီးဆုံးသည့်နေ့	အမျိုးသား	အမျိုးသမီး	အိမ်ထောင်စု	လူမျိုးစုတက်ရောက်သူ အရေအတွက် နှင့် လူမျိုးစုအမည်	အိမ်ထောင်စုပေါင်း	အိမ်ထောင်စု %	
၁။ ကျေးရွာစီမံကိန်း မိတ်ဆက်အစည်းအဝေး	၂၀၂၀-၀၆-၁၂	၂၀၂၀-၀၆-၁၂	၂၆	၂၆	၅၄	၅၄	ဖျဉ်းကွဲ	၆၈	၇၉.၄၁%
၂။ ကျေးရွာပွဲ၊ ငွေချေး စီမံချက်ရေးဆွဲခြင်း အစည်းအဝေး	၂၀၂၀-၀၆-၁၂	၂၀၂၀-၀၆-၁၂	၂၆	၂၆	၅၄	၅၄	ဖျဉ်းကွဲ	၆၈	၇၉.၄၁%
၃။ ကျေးရွာအုပ်စု လုပ်ငန်းဆုံးဖြတ်ချက်ချသည့်အစည်းအဝေး									
၄။ မြို့နယ်အဆင့်စီမံကိန်းရေးဆွဲရေးနှင့် အကောင်အထည်ဖော်ရေးကော်မတီ၏ စီမံကိန်း သုံးသပ်မှုအစည်းအဝေး			မလို	မလို	မလို	မလို			

၈။ ကျေးရွာဖွံ့ဖြိုးရေးဦးစီးဌာနအစဉ် (PC 3)

ပုံစံ - ၈ - ၃ ကျေးရွာဖွံ့ဖြိုးရေး ဦးစီးဌာနအစဉ် (Form PC 3)

လယ်ယာဖွံ့ဖြိုးရေး အစဉ်(၃) ကျေးရွာဖွံ့ဖြိုးရေးဦးစီးဌာနအစဉ်အစဉ်: ပြီးဆုံးသောအခါ ကျေးရွာစီမံကိန်း အထောက်အကူပြု ကော်မတီသည် လူထုစည်းရုံးရေးမှူးအကူအညီဖြင့် ဤပုံစံကိုပြည့်စုံအောင် ဖြည့်သွင်းရမည်။

လူထုစည်းရုံးရေးမှူး/ဝန်ထမ်း အမည် အောင်အောင်မင်းစိန်

ဖုန်းနံပါတ် ၀၉-၉၅၀၁၅၁၁၁၁ စက်ဝန်း(၁) စက်ဝန်း(၂) စက်ဝန်း(၃) စက်ဝန်း(၄)

ပြည်နယ်/တိုင်း ကရင် ဖြန့်ချိသည့် ကျေးရွာအုပ်စု ကွက်တီးမြို့ ကျေးရွာ ငှက်ပျော

က။ အခက်အခဲအတားအဆီးများအားဆွေးနွေးခြင်း - ယခုလက်ရှိအခြေအနေတွင် ဤကျေးရွာဖွံ့ဖြိုးတိုးတက်ရေးအတွက် အဓိက အခက်အခဲအတားအဆီးများသည် မည်သည်များဖြစ်ပါသနည်း။ (အမျိုးသား/သမီး အနည်းဆုံးအခက်အခဲ ၅ ခုစီဖော်ပြပါ)

အမျိုးသား အဖွဲ့မှ တင်ပြသောအခက်အခဲအတားအဆီးများ		အမျိုးသမီး အဖွဲ့မှတင်ပြသောအခက်အခဲအတားအဆီးများ	
၁	ဆေးကုစရိတ်အလွန်မြင့်မားပြီး ဆေးဝါးများ မရနိုင်ခြင်း။	၁	လက်မဝလက်မကျသော အလုပ်များ ချိတ်ခြင်း။
၂	လက်မဝလက်မကျသော အလုပ်များ ချိတ်ခြင်း။	၂	လက်မဝလက်မကျသော အလုပ်များ ချိတ်ခြင်း။
၃	မီးရထားလိုင်း မရှိခြင်း။	၃	ဆေးကုစရိတ်အလွန်မြင့်မားပြီး ဆေးဝါးများ မရနိုင်ခြင်း။
၄	အခြေခံအဆောက်အအုံ မရှိခြင်း။	၄	မီးရထားလိုင်း မရှိခြင်း။
၅	မီးရထားလိုင်း မရှိခြင်း။	၅	အခြေခံအဆောက်အအုံ မရှိခြင်း။
၆		၆	
၇		၇	
၈		၈	
၉		၉	
၁၀		၁၀	

၁။ မျှော်မှန်းခြင်း - နောင်လာမည့် (၅) နှစ် အတွင်း ကျေးရွာဖွံ့ဖြိုးရေး မျှော်မှန်းလျာထားချက်များအား တင်ပြပါ။
 အမျိုးသားအဖွဲ့မှ တင်ပြသော မျှော်မှန်းချက်များ

အမျိုးသားအဖွဲ့မှ တင်ပြသော မျှော်မှန်းချက်များ		အမျိုးသမီးအဖွဲ့မှ တင်ပြသော မျှော်မှန်းချက်များ
၁။ ဆေးဆရာလူမှုဝန်ထမ်းများ၊ ကျန်းမာရေးအဖွဲ့ဝင် အဆင့်မြှင့်တင်ရေးအဖွဲ့များ	၁။	လမ်းပန်းဆက်သွယ်ရေး၊ ကျန်းမာရေးအဖွဲ့များ
၂။ လမ်းပန်းဆက်သွယ်ရေး၊ ကျန်းမာရေးအဖွဲ့များ	၂။	ဘေးအန္တရာယ်ကင်းရှင်းရေးအဖွဲ့များ
၃။ တစ်ရွာလုံး စီးပွားဖြစ်ဖြစ်၊ ကျေးဇူးပြုပေးသော အဖွဲ့များ၊ အဆင့်မြှင့်တင်ရေးအဖွဲ့များ	၃။	ဆေးဝါး၊ ဖွံ့ဖြိုးရေးအဖွဲ့များ၊ ကျန်းမာရေးအဖွဲ့များ
၄။ ရေပေးစနစ်များ၊ ဖွံ့ဖြိုးရေးအဖွဲ့များ၊ လမ်းပန်းဆက်သွယ်ရေးအဖွဲ့များ	၄။	တစ်ရွာလုံး စီးပွားဖြစ်ဖြစ်၊ ကျေးဇူးပြုပေးသော အဖွဲ့များ
	၅။	အခြားအဖွဲ့များ၊ ကျန်းမာရေးအဖွဲ့များ

၈။ လူထုဝန်ထမ်း၏ လာမည့် (၄) နှစ်အတွက် အကျုံးဝင်သော ဦးစားပေး ဖွံ့ဖြိုးတိုးတက်မှု လုပ်ငန်း အစီအစဉ်များအားဖော်ပြပါ။

အဆင့်	ကျေးရွာအတွက် ဦးစားပေး ဖွံ့ဖြိုးတိုးတက်မှု လုပ်ငန်းစဉ်များ	အဆိုပြုသူ (အမျိုးသားများ/ အမျိုးသမီးများ/ အမျိုးသား+ အမျိုးသမီး)	ခန့်မှန်းကုန်ကျ ဝင်ရံ	အကျိုးခံစားခွင့်ရှိသူ ခန့်မှန်းခြေ အရေအတွက်
၁	ရွာတွင်းကျောက်ခဲဖွဲ့ကုန် ၇၉၁' x ၁၂'	၈ + ၆	၁၁,၀၀၀,၀၀၀	၃၄၇ ဦး
၂	ဆိပ်ကန်ကုန်ခံဖွဲ့ ၇၉၁'	၈ + ၆	၂၈,၀၀၀,၀၀၀	"
၃	စက်ရေစွဲခွဲ	၆	၁၃,၀၀၀,၀၀၀	"
၄	ပျက်စီး (ဖွဲ့စည်း)	၈	၄,၀၀၀,၀၀၀	"
၅				
၆				
၇				
၈				
၉				
၁၀				

၁။ လူထုဝိမိတ်ကိန်း၏ လာမည့် (၄) နှစ်အတွက် အကျိုးပတ်သော ဦးစားပေး ဖွံ့ဖြိုးတိုးတက်မှု လုပ်ငန်း အစီအစဉ်များအားဖော်ပြပါ။

အဆင့်	ကျေးရွာအတွက် ဦးစားပေး ဖွံ့ဖြိုးတိုးတက်မှု လုပ်ငန်းစဉ်များ	အဆိုပြုသူ (အမျိုးသားများ/ အမျိုးသမီးများ/အမျိုးသား+အမျိုးသမီး)	အခန်းကဏ္ဍ
၁			
၂			
၃			
၄			
၅			

ခေါင်းစောင်၊ ကျေးရွာဝိမိတ်ကိန်းအထောက်အကူပြုကော်မီတီမှ အတည်ပြုသည်။

အမည် ဦးထွန်းလင်း လက်မှတ် လင် နေ့ရက် ၁.၈.၂၀၂၁

၁၀။ ကျေးရွာဖွံ့ဖြိုးရေးဦးစားပေးအစီအစဉ် (PC 3)

ပုံစံ - ၈-၃ ကျေးရွာဖွံ့ဖြိုးရေး ဦးစားပေးအစီအစဉ် (Form PC 3)

လမ်းညွှန်ချက်၊ အဆင့်(၃)ကျေးရွာမှိုက်မှန်းချက်အစည်းအဝေးပြီးဆုံးသောအခါ ကျေးရွာစီမံကိန်း အထောက်အကူပြု ကော်မတီသည် လူထုစည်းရုံးရေးမှူးအကူအညီဖြင့် ဤပုံစံကိုပြည့်စုံအောင် ဖြည့်သွင်းရမည်။	
လူထုစည်းရုံးရေးမှူး/ဝန်ထမ်း အမည်	ခန့် ခွင်း ဇီ ဇီ ဖွေ
နေ့စွဲ	စက်ဝန်းအား အမှတ်ခြစ်ပါ (✓) <input type="checkbox"/> စက်ဝန်း(၁) ဗ/စက်ဝန်း(၂) <input type="checkbox"/> စက်ဝန်း(၃) <input type="checkbox"/> စက်ဝန်း(၄)
ပြည်နယ်/ခရိုင်	ကျေးရွာအုပ်စု
ကရင်	မြို့နယ်
ရွှေလင်း	ကြက်တူရွှေ
	ကျေးရွာဌာန

က။ အခက်အခဲအတားအဆီးများအားဆွေးနွေးခြင်း - ယခုလက်ရှိအခြေအနေတွင်ဤကျေးရွာဖွံ့ဖြိုးတိုးတက်ရေးအတွက် အဓိကအခက်အခဲအတားအဆီးများသည် မည်သည်များဖြစ်ပါသနည်း။ (အမျိုးသား/သမီး အနည်းဆုံးအခက်အခဲ ၅ ခုစီဖော်ပြပါ)

အုပ်စုဖွဲ့ဆွေးနွေးမှုများမှ တင်ပြသောအခက်အခဲအတားအဆီးများ	
မျိုးစေ့စိုက်ရေး ဘဏ္ဍာငွေ နည်းပါးခြင်း၊ များသောအားဖြင့် ဝေးလံသောနေရာများတွင် အလုပ်လုပ်နိုင်ခြင်း	<input type="checkbox"/> ကျား <input type="checkbox"/> မ <input type="checkbox"/> ကျား+မ
ရွာအတွင်းလမ်းဆုံလမ်းခွေးများ မပြည့်စုံခြင်း၊ ရေအားလုံးမရခြင်း၊ ရေပေးစနစ် မရှိခြင်း၊ များသောအားဖြင့် ဝေးလံသောနေရာများတွင် အလုပ်လုပ်နိုင်ခြင်း	<input type="checkbox"/> ကျား <input type="checkbox"/> မ <input type="checkbox"/> ကျား+မ
ရွာတွင် လမ်းမရှိခြင်း၊ မြေရေညစ်ညမ်းခြင်း၊ ရေအားလုံးမရခြင်း၊ များသောအားဖြင့် ဝေးလံသောနေရာများတွင် အလုပ်လုပ်နိုင်ခြင်း	<input type="checkbox"/> ကျား <input type="checkbox"/> မ <input type="checkbox"/> ကျား+မ
ရွာအတွင်း လမ်းမပြည့်စုံခြင်း၊ ရေအားလုံးမရခြင်း၊ များသောအားဖြင့် ဝေးလံသောနေရာများတွင် အလုပ်လုပ်နိုင်ခြင်း	<input type="checkbox"/> ကျား <input type="checkbox"/> မ <input type="checkbox"/> ကျား+မ
	<input type="checkbox"/> ကျား <input type="checkbox"/> မ <input type="checkbox"/> ကျား+မ

ခ။ မျှော်မှန်းခြင်း- နောင်လာမည့် (၅) နှစ် အတွင်း ကျေးရွာဖွံ့ဖြိုးရေး မျှော်မှန်းချက်များအား တင်ပြပါ။

အုပ်စုဖွဲ့ဆွေးနွေးမှုများမှ တင်ပြသောအခက်အခဲအတားအဆီးများ	
လမ်းပန်းဆက်သွယ်ရေး အခက်အခဲများ ဖြစ်ပေါ်လာခြင်း၊ များသောအားဖြင့် ဝေးလံသောနေရာများတွင် အလုပ်လုပ်နိုင်ခြင်း	<input type="checkbox"/> ကျား <input type="checkbox"/> မ <input type="checkbox"/> ကျား+မ
လမ်းမရှိခြင်း၊ မြေရေညစ်ညမ်းခြင်း၊ ရေအားလုံးမရခြင်း၊ များသောအားဖြင့် ဝေးလံသောနေရာများတွင် အလုပ်လုပ်နိုင်ခြင်း	<input type="checkbox"/> ကျား <input type="checkbox"/> မ <input type="checkbox"/> ကျား+မ
စက်မှုလုပ်ငန်းများ ဖွင့်လှစ်ခြင်းဖြင့် ဖြစ်ပေါ်လာမည့် ရေပူလွန်းခြင်း၊ ရေအားလုံးမရခြင်း၊ များသောအားဖြင့် ဝေးလံသောနေရာများတွင် အလုပ်လုပ်နိုင်ခြင်း	<input type="checkbox"/> ကျား <input type="checkbox"/> မ <input type="checkbox"/> ကျား+မ
	<input type="checkbox"/> ကျား <input type="checkbox"/> မ <input type="checkbox"/> ကျား+မ
	<input type="checkbox"/> ကျား <input type="checkbox"/> မ <input type="checkbox"/> ကျား+မ

ဂ။ လူထုစီမံကိန်း၏ လာမည့် (၄)နှစ်အတွက် အကျုံးဝင်သော ဦးစားပေး ဖွံ့ဖြိုးတိုးတက်မှု လုပ်ငန်း အစီအစဉ်များအားဖော်ပြပါ။

ဦးစားပေး အဆင့် သတ်မှတ်ချက်	ကျေးရွာအတွက် ဦးစားပေး ဖွံ့ဖြိုးတိုးတက်မှု လုပ်ငန်းစဉ်များ	အဆိုပြုသူ (အမျိုးသားများ/ အမျိုးသမီးများ/ အမျိုးသမီး)	အခန်းကဏ္ဍ	ခန့်မှန်း ကုန်ကျစရိတ်	အကျိုးခံစားခွင့်ရှိသူခန့်မှန်းခြေအရေအတွက်		
					ကျား	မ	ပေါင်း
၁	ဗွားအိမ်ကျောက်ဆင်းလမ်း ဗြဟ္မစင်္ကြံ (၂၀၀၀' x ၁၅' x ၁')	အမျိုးသား + အမျိုးသမီး	လမ်း/တံတား	၁၂၀ သိန်း	၁၇၀	၁၉၀	၃၆၀
၂	ဗွားတွင်းလမ်းကျောက်ဆင်းလမ်း (၂၀၀၀' x ၁၅' x ၁')	အမျိုးသား + အမျိုးသမီး	လမ်း/တံတား	၁၂၀ သိန်း	၁၇၀	၁၉၀	၃၆၀
၃	စက်တုလွင်းတူးဖော်ရေး	အမျိုးသား + အမျိုးသမီး	ကျေးဇူးတိုးပေးရေး	၆၀ သိန်း	၁၇၀	၁၉၀	၃၆၀
၄	သိုလှမ်း (လမ်း) ၁၀ x ၃၆	အမျိုးသား + အမျိုးသမီး	မိလင်းရေး	၇၀ သိန်း	၁၇၀	၁၉၀	၃၆၀
၅							

ဃ။ လူထုစီမံကိန်း၏ လာမည့် (၄) နှစ်အတွက် အကျုံးမဝင်သော ဦးစားပေး ဖွံ့ဖြိုးတိုးတက်မှု လုပ်ငန်း အစီအစဉ်များအားဖော်ပြပါ။

အဆင့်	ကျေးရွာအတွက် ဦးစားပေး ဖွံ့ဖြိုးတိုးတက်မှု လုပ်ငန်းစဉ်များ	အဆိုပြုသူ (အမျိုးသားများ/ အမျိုးသမီးများ/ အမျိုးသမီး)	အခန်းကဏ္ဍ
၁			
၂			
၃			
၄			
၅			

ခေါင်းဆောင်၊ ကျေးရွာစီမံကိန်းအထောက်အကူပြုကော်မတီမှအတည်ပြုသည်။

အမည် ဒေါ်အေးအေးအေး လက်မှတ် [Signature] နေ့စွဲ ၁၈.၆.၁၉

၁၀။ ကျေးရွာဖွံ့ဖြိုးရေးဦးစီးဌာန (PC 3)

ပုံစံ - ၈-၃ ကျေးရွာဖွံ့ဖြိုးရေး ဦးစီးဌာန (Form PC 3)

လမ်းညွှန်ချက်၊ အထွေထွေကျေးရွာဖွံ့ဖြိုးရေးအစည်းအဝေးပြီးဆုံးသောအခါ အထောက်အကူပြု ကော်မတီသည် လူထုစည်းရုံးရေးမှူးအကူအညီဖြင့် ဤပုံစံကိုပြည့်စုံအောင် ဖြည့်သွင်းရမည်။	ကျေးရွာစံမံကိန်း
လူထုစည်းရုံးရေးမှူး/ဝန်ထမ်း အမည်	နန်းသူဇော်
နေ့စွဲ ၂၅.၆.၇၀	စက်ဝန်းအား အမှတ်ခြစ်ပါ (✓) <input type="checkbox"/> စက်ဝန်း(၁) <input type="checkbox"/> စက်ဝန်း(၂) <input checked="" type="checkbox"/> စက်ဝန်း(၃) <input type="checkbox"/> စက်ဝန်း(၄)
ပြည်နယ်/တိုင်း	ကျေးရွာအုပ်စု (ဇာတိကျေးရွာ)
ကျေးရွာ	ပြင်ဦးလွင်

က။ အခက်အခဲအတားအဆီးများအားဆွေးနွေးခြင်း -

ယခုလက်ရှိအခြေအနေတွင်ဤကျေးရွာဖွံ့ဖြိုးတိုးတက်ရေးအတွက်အဓိကအခက်အခဲအတားအဆီးများသည် မည်သည်များဖြစ်ပါသနည်း။ (အမျိုးသား/သမီး အနည်းဆုံးအခက်အခဲ ၅ ခုစီဖော်ပြပါ)

အုပ်စုဖွဲ့ဆွေးနွေးမှုများမှ တင်ပြသောအခက်အခဲအတားအဆီးများ	
၁။ စွာထွန်းလမ်းမကောင်းသောကြောင့် သွားလာရာတွင် နက်နဲ ဖြစ်ခြင်း။	<input type="checkbox"/> ကျား <input checked="" type="checkbox"/> မကျား + မ
၂။ စွာထွန်းလမ်းမကောင်းသောကြောင့် သွားလာရာတွင် နက်နဲ ဖြစ်ခြင်း။	<input type="checkbox"/> ကျား <input checked="" type="checkbox"/> မကျား + မ
၃။ စောက်ခဲရေ မလုံလောက်သောကြောင့် ချက်ပြုတ်စားသောက်ရာတွင် နက်နဲ ဖြစ်ခြင်း။	<input type="checkbox"/> ကျား <input checked="" type="checkbox"/> မကျား + မ
၄။ မီးဖိုသောကြောင့် ကျောင်းသူ/သား များ စာချက်ရာတွင် နက်နဲ ဖြစ်ခြင်း။	<input type="checkbox"/> ကျား <input checked="" type="checkbox"/> မကျား + မ

ခ။ မျှော်မှန်းခြင်း- နောင်လာမည့် (၅) နှစ် အတွင်း ကျေးရွာဖွံ့ဖြိုးရေး မျှော်မှန်းလျာထားချက်များအား တင်ပြပါ။

အုပ်စုဖွဲ့ဆွေးနွေးမှုများမှ တင်ပြသောအခက်အခဲအတားအဆီးများ	
၁။ စွာထွန်းလမ်းမကောင်း သွားလာရာတွင် နက်နဲ ဖြစ်ခြင်း။	<input type="checkbox"/> ကျား <input checked="" type="checkbox"/> မကျား + မ
၂။ စွာထွန်းလမ်းမကောင်း သွားလာရာတွင် နက်နဲ ဖြစ်ခြင်း။	<input type="checkbox"/> ကျား <input checked="" type="checkbox"/> မကျား + မ
၃။ စောက်ခဲရေ မလုံလောက်သောကြောင့် ချက်ပြုတ်စားသောက်ရာတွင် နက်နဲ ဖြစ်ခြင်း။	<input type="checkbox"/> ကျား <input checked="" type="checkbox"/> မကျား + မ
၄။ မီးဖိုသောကြောင့် ကျောင်းသူ/သား များ စာချက်ရာတွင် နက်နဲ ဖြစ်ခြင်း။	<input type="checkbox"/> ကျား <input checked="" type="checkbox"/> မကျား + မ

၀၁။ လူထုစီမံကိန်း၏ လာမည့် (၄) နှစ်အတွက် အကျုံးဝင်သော ဦးစားပေး ဖွံ့ဖြိုးတိုးတက်မှု လုပ်ငန်း အစီအစဉ်များအားဖော်ပြပါ။

ဦးစားပေး အဆင့် သတ်မှတ်ချက်	ကျေးရွာအတွက် ဦးစားပေး ဖွံ့ဖြိုးတိုးတက်မှု လုပ်ငန်းစဉ်များ	အဆိုပြုသူ (အမျိုးသားများ/ အမျိုးသမီးများ/ အမျိုးသား + အမျိုးသမီး)	အခန်းကဏ္ဍ	ခန့်မှန်း ကုန်ကျစရိတ်	အကျိုးခံစားခွင့်ရှိသူ ခန့်မှန်းခြေ အရေအတွက်		
					ကျား	မ	ပေါင်း
၁	ရွာတွင်းတွင်း ကျောက်ချောလမ်းခင်းခြင်း	လျှား + မ	လမ်းပန်းဆက်သွယ်ရေး	12000000	165	187	352
၂	ရွာအစင် ကျောက်ချောလမ်းခင်းခြင်း	လျှား + မ	လမ်းပန်းဆက်သွယ်ရေး	12000000	165	187	352
၃	ဆက်ရေတွင်းတူးဖော်ခြင်း	လျှား + မ	ရေနှင့်သန့်ရှင်းရေးဆိုင်ခန်း	6000000	165	187	352
၄	ဆီလာဖီးလင်းရေ	လျှား + မ	ဖီးလင်းရေ	20000000	165	187	352
၅							
၆							

၀၂။ လူထုစီမံကိန်း၏ လာမည့် (၄) နှစ်အတွက် အကျုံးမဝင်သော ဦးစားပေး ဖွံ့ဖြိုးတိုးတက်မှု လုပ်ငန်း အစီအစဉ်များအားဖော်ပြပါ။

အဆင့်	ကျေးရွာအတွက် ဦးစားပေး ဖွံ့ဖြိုးတိုးတက်မှု လုပ်ငန်းစဉ်များ	အဆိုပြုသူ (အမျိုးသားများ/ အမျိုးသမီးများ/ အမျိုးသား + အမျိုးသမီး)	အခန်းကဏ္ဍ
၁			
၂			
၃			
၄			
၅			

ခေါင်းစောင်၊ ကျေးရွာစီမံကိန်းအထောက်အကူပြုကော်မတီမှအတည်ပြုသည်။

အမည် ဦးထွန်းလင်း လက်မှတ် လင်း ဇူလိုင် ၁၈.၆.၂၀၂၀

၁၁။ အစည်းဝေးမှတ်တမ်းများ

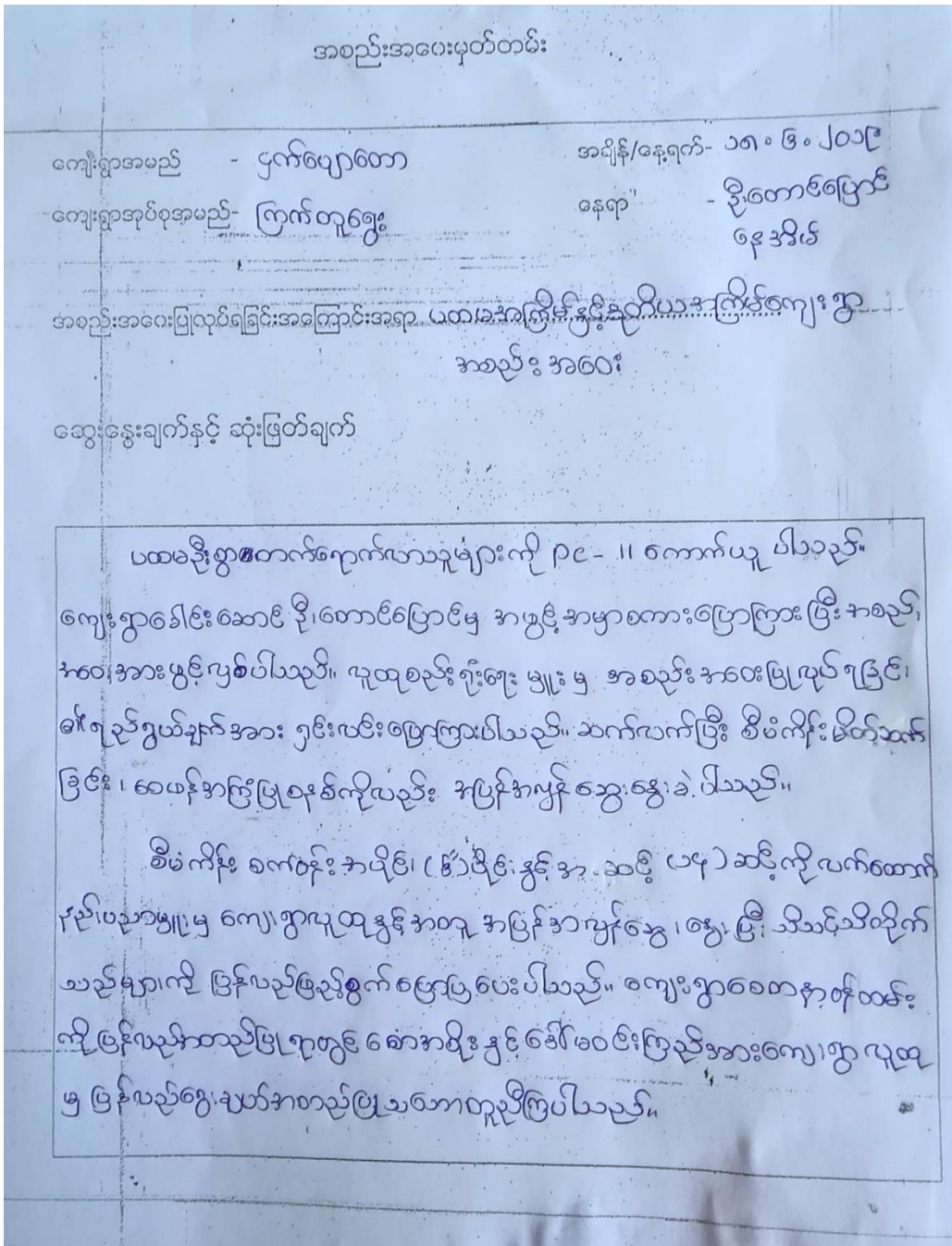

ဆက်လက်ပြီး ကျေးဇူး ယူဆ နှင့် အတူ ပူးပေါင်း စစ်ကြမ်း (PRA Tool)
 (၆) မျိုး ကို ဖြန့်ဖြူးပေးအပ်ပေးခြင်းဖြင့် ကျေးဇူးကြပ်မည်။ ယို ကူညီပေးသည့် သင်ကြား
 ကို အမျိုးသား၊ အမျိုးသမီး နှစ်ဦးစွာ ဖြန့်ဖြူးပေးအပ်မည်။ ကျေးဇူး
 ယူဆခြင်း အခက်အခဲ နှင့် များစွာ ဖြန့်ဖြူးပေးအပ်မည်။ ဖော်ထုတ် ဆွေးနွေးကြပ်မည်။
 မြီတောက် အခက် အခဲ များစွာ ကြုံရခြင်း ဖြစ်နိုင်ပါသည်။ ကျွန်ုပ်တို့ နှင့် များစွာ ကြုံရမည်
 အတည်ပြုပေးအပ်ခဲ့ကြပါသည်။

ကျေးဇူးတော်မဝင်စွာများ ဝါး ဆောင်ရွက်၊ ကျွန်ုပ်တို့ နှင့် တာဝန်ထွက်ပေး
 များကို ယူဆဆည်းပူးပေးမှု၊ ဖွဲ့စည်းပေးခြင်းဖြင့် ကျေးဇူးတော်မဝင်
 များကို ဖြန့်ဖြူးပေးအပ်ပေးခြင်း - ထပ်မံပေး - ဦးမြင့်မြတ်
 မေတ္တာဖြင့် - ဦး သိလာ၊ ကျေးဇူးတော်ထောက် - ဒေါ်မု ကျိုး ပမာဒါ၊
 ကျေးဇူးတော်အားကိုး - နန်းရွှင်သံ များ ဝဉ်းကို ဖြန့်ဖြူးပေးအပ်ပေး အတည်ပြု
 ကြပါသည်။ မြီတောက် ကျေးဇူးတော်ထောက် ဒေါ်မု ကျိုး ပမာဒါ၊ မြေ ကျိုး တင်
 တောင်းကြားခြင်းဖြင့် အတည် အတည် အတည် ဖြစ်ခဲ့ခြင်း ဖြစ်ပါသည်။

မှတ်တမ်းပြုသူ - အမည် - နန်းရွှင်သံ များ၊ လက်မှတ် - *Shwe*၊ နေ့ရက် - ၁၈.၆.၂၀၁၉
 အတည်ပြုသူ - အမည် - ဒေါ်မု ကျိုး ပမာဒါ၊ လက်မှတ် - *မု*၊ နေ့ရက် - ၁၈.၆.၂၀၁၉

၁၂။ ကဏ္ဍအလိုက်ဦးစားပေးဖွံ့ဖြိုးရေးလုပ်ငန်းစဉ်များ

ကဏ္ဍ	စ ဇယား	လုပ်ငန်းအမျိုးအစား	အဆိုပြုသူ (အမှန်ဖြစ်ရန်)			ခုနှစ်	ထောက်ပံ့မည့်အဖွဲ့အစည်း : (သို့) ဌာန	မှတ်ချက်
			ကျား	မ	ကျား+မ			
အခြေခံအဆောက်အအုံကဏ္ဍ (လမ်း/တံတား/ရေရရှိရေး/မီးလင်းရေး)	၁	ရွာအဝင်ကျောက် ခင်းလမ်းပြုပြင်ခြင်း			✓	၂၀၂၀	CDD&DRD	
	၂	ရွာတွင်းလမ်း ကျောက်ခင်းခြင်း			✓	၂၀၂၁	CDD&DRD	
	၃	စက်ရေတွင်းတူး ဖော်ခြင်း			✓	၂၀၂၂	DRD	
	၄	လမ်းမီးလင်းရေး (ဆိုလာ)			✓	၂၀၂၃	DRD	
	၅							
လူမှုစီးပွားရေးကဏ္ဍ (ပညာရေး/ကျန်းမာရေးနှင့် ဆိုင်သော အဆောက်အအုံများနှင့် အခြားလိုအပ်ချက်များ)	၁							
	၂							
	၃							
	၄							
	၅							
သက်မွေးဝမ်းကြောင်းကဏ္ဍ (စိုက်ပျိုးရေး၊ မွေးမြူရေးနှင့်ဆိုင်သော အဆောက်အအုံများနှင့် အခြားလိုအပ်ချက်များ)	၁							
	၂							
	၃							
	၄							
	၅							
သဘာဝဘေးအန္တရာယ် လျော့ပါးရေး ကဏ္ဍ	၁							
	၂							
	၃							
	၄							
	၅							
အခြားကဏ္ဍ (ဌာနဆိုင်ရာများသို့ လွှဲပြောင်းနိုင်ခြင်းနှင့် အကောင်အထည်ဖော်ဆောင် ရွက်ပေးနိုင်ခြင်းမရှိသော လုပ်ငန်းများ)	၁							
	၂							
	၃							
	၄							
	၅							