

ပြည်ထောင်စုသမ္မတ မြန်မာနိုင်ငံတော်  
စိုက်ပျိုးရေး၊ မွေးမြူရေးနှင့် ဆည်မြောင်းဝန်ကြီးဌာန  
ကျေးလက်ဒေသဖွံ့ဖြိုးတိုးတက်ရေး ဦးစီးဌာန  
နွားထိုးကြီးမြို့နယ်



လူထုပတ်ဝန်းကျင် ( ဒုတိယနှစ် စက်ဝန်း )



Village Development Plan (VDP)  
ငါ့စည်ကျေးရွာ၊ ဒေါင့်ဘိုးအုပ်စု

## မာတိကာ

- ၁။ မြို့နယ်မြေပုံ
- ၂။ ကျေးရွာမြေပုံ (တည်နေရာ)
- ၃။ အုပ်စုတွင်ပါဝင်သော ကျေးရွာများစာရင်း
- ၄။ ကျေးရွာအခြေခံအချက်အလက်များ (ကျေးရွာသမိုင်းကြောင်း)
- ၅။ လူထုပူးပေါင်းပါဝင်သော လူမှုဆန်းစစ်ခြင်းနှင့် အကဲဖြတ်ခြင်း လုပ်ငန်းစဉ် (PSA/PRA) အကျဉ်းချုပ်ဇယား။
- ၆။ ကျေးရွာဖွံ့ဖြိုးရေးအစီအစဉ်အတွက် အသုံးပြုခဲ့သော PRA tools များနှင့် တစ်ခုချင်းစီအတွက် သုံးသပ်ချက်များ။
- ၇။ ကော်မတီဝင်များ ရွေးချယ်ခြင်းနှင့် ကျေးရွာဖွံ့ဖြိုးမှုအစီအစဉ် ဆောင်ရွက်မှု မှတ်တမ်းခါတ်ပုံများ။
- ၈။ ကျေးရွာအချက်အလက် (ပုံစံ - ၁)
- ၉။ စီမံကိန်းစက်ဝန်းအချိန်ဇယား (ပုံစံ - ၂)
- ၁၀။ ကျေးရွာဖွံ့ဖြိုးရေး ဦးစားပေး အစီအစဉ် (ပုံစံ - ၃)
- ၁၁။ ကျေးရွာအုပ်စုစီမံကိန်း လုပ်ငန်းခွဲရွေးချယ်ခြင်း (ပုံစံ - ၄)
- ၁၂။ အစည်းအဝေးမှတ်တမ်းများ။
- ၁၃။ ကဏ္ဍအလိုက် ဦးစားပေး ဖွံ့ဖြိုးရေးလုပ်ငန်းစဉ်များ
- ၁၄။ ကျေးရွာဖွံ့ဖြိုးရေးစီမံချက် အရည်အသွေးထိန်းချုပ်မှု (Checklist For VDP)

၁။ မြို့နယ်မြေပုံ

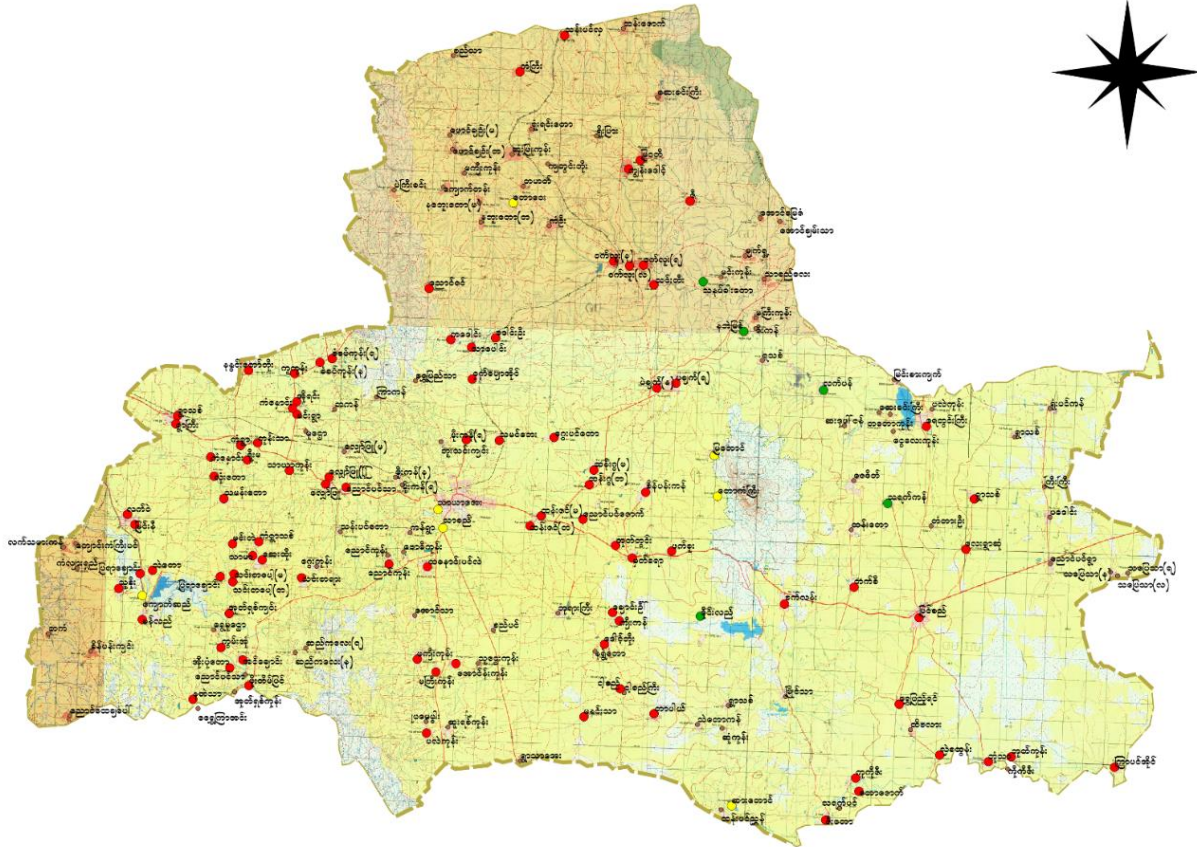



၂။ ကျေးရွာမြေပုံ (တည်နေရာ)

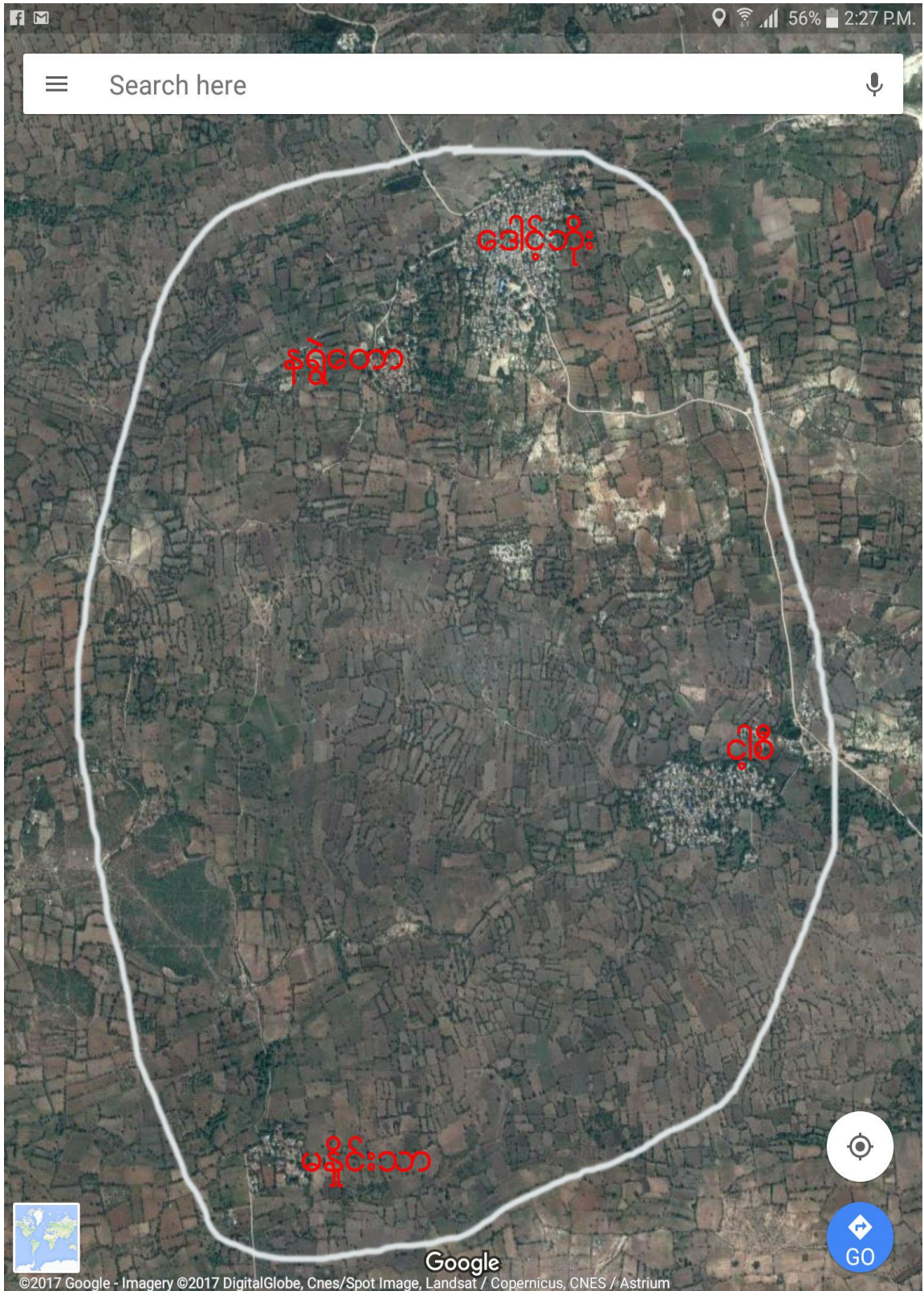

တည်နေရာ မြောက်လတ္တီကျု : ၂၁.၃၆ နှင့် အရှေ့လောင်ဂျီကျု : ၉၅.၇၂

၃။ အုပ်စုတွင် ပါဝင်သော ကျေးရွာစာရင်း

စဉ်	ကျေးရွာအုပ်စုအမည်	ကျေးရွာအမည်	အိမ်ထောင်စု	ကျားစုစုပေါင်း	မစုစုပေါင်း	လူမျိုးစုများ
၁	ဒေါင့်ဘိုး	ဒေါင့်ဘိုး	၃၇၇	၇၆၀	၉၄၂	ဗမာ
၂		နရွဲတော	၇၀	၁၄၆	၁၄၈	ဗမာ
၃		ငါ့စည်	၂၄၂	၄၆၈	၄၉၈	ဗမာ
၄		မနိုင်းသာ	၄၀	၁၀၉	၁၂၂	ဗမာ

**၄။ ကျေးရွာအခြေခံအချက်အလက်များ( ကျေးရွာသမိုင်းကြောင်း)**

ငါ့စည်ကျေးရွာသည် လက်ရှိရွာအနောက်ဘက်မှ နဂါးရုံ ဘုရားရှိပါသည်။ဘုရား တောင်ဘက်မှာ ဝက်အူဈေးရွာသည် ပထမရွာဖြစ်ပြီး လက်ရှိရွာ၏ အရှေ့မြောက်ဘက်မှာ ဝက်အူဈေးရှိပါသည်။ ရွာသူ/ရွာသား များသည် ငါ့တို့ရွာစည်ကားအောင်ဆိုပြီး ငါ့စည်လို့ အမည်ခေါ် ဆိုလာခြင်းဖြစ်ပါသည်။

ငါ့စည်ကျေးရွား၏ အနောက်အရပ်မှာ နဂါးရုံဘုရားရှိပါသည်။၎င်းဘုရား၏ တောင်ဘက်တွင် ပေ(၅၀၀) ခန့်အကွာမှာ ဝက်အူဈေးကွင်းရှိပါသည်။ နဂါးရုံဘုရားသည် ဝက်အူဈေးမင်း တည်ခဲ့ကြောင်းပြောခဲ့သည်ကို ကြားသိခဲ့ရပါသည်။ ဘုရားကို ကျောက်စာ (ပြက်စီး)အရ (၈၇၃)ခုနှစ်ပါ ပြင်ဆင်ခဲ့တာနဲ့တွက်ကြည့်မယ်ဆိုရင် ပေ(၅၀၀)အကွာ ဝက်အူဈေးကွင်းထဲမှာ ငါ့စည်ကျေးရွာ၏ ပထမရွာဖြစ်နိုင်ကြောင်းသိရပါသည်။ ၎င်းနေရာ တွင် ယခုအချိန်ထိ အိမ်သုံးမြေထည်အသုံးအဆောင်များ အမြဲလိုလိုတွေ့ရှိရပါသည်။ ယခုလက်ရှိရွာကို စတင် တည်ထောင်ခဲ့သည်မှာ တောင်ယာလုပ်ကိုင်ရင်း နေထိုင်သူမှာ (၄)မိသားစုပဲရှိပါသည်။၎င်း(၄)ဦးမှတစ်ဆင့်ရေမြေဒေသကောင်းခြင်း၊ သီရိမောသောက မင်းကြီး တည်ထားကိုးကွယ်ခဲ့သော(ရန်အောင်မြင်ဘုရား၊ရေတွင်း၊ ကန်ဦး)ဘုရား၊ရေတွင်း၊ ကျောင်းတို့သည် လက်ရှိငါ့စည်ကျေးရွာနှင့် လိုက်လျောညီထွေမှုရှိခြင်းတို့ကြောင့် လူနည်းစုမှလူများစုဖြစ်လာပြီး ငါ့စည်ကျေးရွာကြီးတစ်ရွာဖြစ်လာခဲ့ပါသည်။ နှစ်အားဖြင့် ခန့်မှန်းရလျှင် အနည်းဆုံးနှစ်ပေါင်း (၄၀၀)ကျော်ရှိနိုင်ခဲ့ပြီးဖြစ်ကြောင်း လူကြီးများ၏ ပြောကြားချက်ဖြင့် ခန့်မှန်းရေးသား လိုက်ရခြင်းဖြစ်ပါသည်။

**ကျေးရွာတွင်းရှိ စုစုပေါင်းအိမ်ထောင်စု နှင့် လူဦးရေ**

အိမ်ထောင်စု	ကျား	မ	စုစုပေါင်း
၂၄၂	၄၆၈	၄၉၈	၉၆၆

**လူနည်းစုလူမျိုးစုအိမ်ထောင်စု**

အမျိုးအစား	အိမ်ထောင်စု	ကျား	မ	စုစုပေါင်း
-	-	-	-	-

**ထိခိုက်လွယ်အုပ်စု**

ထိခိုက်လွယ်အုပ်စု	အိမ်ထောင်စု	ကျား	မ	စုစုပေါင်း
သက်ကြီးရွယ်အို	၁၂၂	-	-	၁၂၂
အမျိုးသမီးဦးဆောင်	၂၀	-	-	၂၀
မသန်စွမ်း	၁၂	-	-	၁၂
မြေယာမဲ့	၅	-	-	၅

**ကျေးရွာရှိအခြေခံ အဆောက်အဦများ**

ပညာရေး	ခြံစံပါ	ကျန်းမာရေး	ခြံစံပါ	ဘာသာရေး	
အထက်တန်းကျောင်း		ဆေးရုံ		ဘုရားစေတီ	✓
အလယ်တန်းကျောင်း		ကျန်းမာရေးဌာန		ဘုန်းကြီးကျောင်း	✓
မူလတန်းကျောင်း	✓	ကျန်းမာရေးဌာနခွဲ		ဟိန္ဒူဘုရားကျောင်း	
မူကြိုကျောင်း		ဆေးခန်း		ခရစ်ယာန်ဘုရားကျောင်း	
အခြား		အခြား		ဗလီ	
မှတ်ချက်		မှတ်ချက်		မှတ်ချက်	

**အဓိက စီးပွားရေးလုပ်ငန်းများ**

စိုက်ပျိုးရေး	မွေးမြူရေး	အသေးစားစီးပွားရေး	အခြား
ပဲ	ကြက်	ဈေးဆိုင်	လက်လုပ်လက်စား
နှမ်း	ဂက်	အိမ်တွင်း စက်မှု၊ လက်မှု	ရွှေ့ပြောင်းလုပ်သား
ပဲစင်းငုံ	နွား		လက်လုပ်လက်စား
စပါး	သိုး		လက်လုပ်လက်စား

၅။ လူထုပူးပေါင်းပါဝင်သော လူမှုဆန်းစစ်ခြင်းနှင့် အကဲဖြတ်ခြင်း လုပ်ငန်းစဉ်

(PSA/PRA) အကျဉ်းချုပ်

စဉ်	အကြောင်းအရာ	ရက်စွဲ	ဦးတည်အုပ်စု	တက်ရောက်သူ			အဓိက ဆွေးနွေးချက်များ
				ကျား	မ	ပေါင်း	
၁	လူမှုစီးပွားအဆင့် သတ်မှတ်ခြင်း (Wealth Ranking)	၁၅-၁၁-၉၆	ချမ်းသာ၊ အလယ်၊ နွမ်းပါး၊ အနွမ်းပါးဆုံး	၁၂	၁၄	၂၆	ကျေးရွာလူမှုစီးပွား၊ အုပ်စုများ ခွဲခြားသတ်မှတ်နိုင်ရေးအတွက် အခြေခံစံနှုန်းများ သတ်မှတ်ခြင်း
၂	ရာသီခွင်ပြ ပြက္ခဒိန် (Seasonal Calendar)	၁၅-၁၁-၉၆	စေတနာ့ဝန်ထမ်း၊ ကျေးရွာလူထု	၁၂	၁၄	၂၆	ရာသီဥတု၊ စိုက်ပျိုးသီးနှံများ၊ နေ့စားလုပ်ငန်းများ၊ မွေးမြူရေးလုပ်ငန်းများ၊ အစားအစာရရှိမှုများနှင့် ပွဲတော်များ
၃	ကျေးရွာလူမှုရေးပြ နှင့် သယံဇာတပြ မြေပုံ (Social map/ Resource map)	၁၅-၁၁-၉၆	စေတနာ့ဝန်ထမ်း၊ ကျေးရွာလူထု	၁၂	၁၄	၂၆	အိမ်များ၊ အခြေခံ အဆောက်အအုံများ၊ လမ်းပန်းဆက်သွယ်ရေး၊ လယ်ယာမြေများ၊ မြစ်ချောင်းများ
၄	အဖွဲ့အစည်း ချိတ်ဆက်မှု (Venn Diagram)	၁၅-၁၁-၉၆	ကျေးရွာလူထု ရပ်မိရပ်ဖ	၁၃	၁၄	၂၇	ကျေးရွာတွင်းရှိ အဖွဲ့အစည်းများ မည်သို့သောလုပ်ငန်းများ အတွက် မည်သည့်အဖွဲ့များ ချိတ်ဆက်လုပ်ကိုင်မှု
၅	ပင့်ကူအိမ် ကွန်ယက် (Spider Web)	၁၅-၁၁-၉၆	အမျိုးသား/ အမျိုးသမီး	၁၃	၁၅	၂၈	အမျိုးသားနှင့် အမျိုးသမီးများ တန်းတူအခွင့်အရေး ရရှိမှုနှင့် မရရှိသည့် အကြောင်းအရင်းများ
၆	အမျိုးသား/ အမျိုးသမီး သုံးစွဲမှုနှင့် ထိန်းချုပ်မှုပြဇယား	၁၅-၁၁-၉၆	ရပ်မိရပ်ဖ၊ လူငယ်အုပ်စု ( အမျိုးသား/ အမျိုးသမီး) ပေါင်း	၁၃	၁၅	၂၈	အမျိုးသား/ အမျိုးသမီးတို့၏ အရင်းအမြစ်အပေါ် မည်သူက ပို၍ အသုံးပြုနေကြသည်ကို ဖော်ထုတ်ခြင်း။



## လူမှုပူးပေါင်းပါဝင်သောလူမှုဆန်းစစ်ချက်

ငါ့စည်ကျေးရွာသည် အသက်မွေးဝမ်းကြောင်းအဖြစ် စိုက်ပျိုးရေးကို အဓိကထားလုပ်ကိုင်ကြသည်။ သို့ဖြစ်ပါသောကြောင့် စီမံကိန်းလုပ်ငန်းကို စိုက်ပျိုးရာသီအားလပ်ချိန်တွင် လုပ်ဆောင်လျှင် ပိုပြီးအဆင်ပြေကြောင်း တွေ့ရှိရပါသည်။စိုက်ပျိုးရေးကို အဓိကထားလုပ်ကိုင်သောကြောင့် အလယ်အလတ်အိမ်ထောင်စုများပြားသည်ကို တွေ့ရှိရပါသည်။အိမ်၏အဓိက စီးပွားရေး၊ အရင်းအမြစ်ထိန်းချုပ်မှုအပိုင်းတွင် အမျိုးသား၊ အမျိုးသမီးတန်းတူ ညှိနှိုင်းဆောင်ရွက်ကြသည်ကိုတွေ့ရှိရပါသည်။လူထုဗဟိုပြုစီမံကိန်း ရှိခြင်းကြောင့် ကျေးရွာ၏အဓိက အခက်အခဲဖြစ်သော ရွာလယ်လမ်းမကြီးမှာ ရာသီမရွေး သွားလာရေး အဆင်ပြေသည်ကို တွေ့ရှိရပါသည်။ သို့သော် ရွာဝင်လမ်းသည် ရေစီးရေလာမကောင်းခြင်း ကျေးရွာမှပြုလုပ်ထားသော တံတားငယ်လေးမှာ ယိုယွင်းနေခြင်းကြောင့် ရွာဝင်လမ်းနှင့်တံတားငယ် ပြုပြင်ရန်လိုအပ်သည်ကို တွေ့ရှိရပါသည်။ ကျေးရွာသည် အဖွဲ့အစည်းများ စည်းလုံးမှုအားကောင်းသည်ကို တွေ့ရှိရပါသည်။ ကျေးရွာ၏ ပူးပေါင်းမှုအားသည် အရမ်းကောင်းမွန်သောကြောင့် ကျေးရွာ၏ စည်းလုံးမှုသည်လည်း ကောင်းမွန်ကြောင်း တွေ့ရှိရပါသည်။

၆။ ကျေးရွာဖွံ့ဖြိုးရေးအစီအစဉ်အတွက် အသုံးပြုခဲ့သော PRA tools များနှင့် တစ်ခုချင်းစီ အတွက် သုံးသပ်ချက်များ

(က)ကျေးရွာ၏ လူမှုစီးပွားအဆင့် သတ်မှတ်ခြင်း။ (Wealth Ranking)

ဆွေးနွေးဆန်းစစ်မှုရလဒ်

စဉ်	အကြောင်းအရာ	ပိုင်ဆိုင်မှုအဆင့်သုံးသက်ချက်	အိမ်ထောင်စု အရေအတွက်	ရာခိုင်နှုန်း
၁	ချမ်းသာ	လယ်ယာမြေ၊ ထော်လာဂျီ၊ ဆိုင်ကယ်၊ကွန်ဒေါင်း၊ ထွန်စက်၊ လှည်း၊နွား၊ကွမ်းခြံ	၈၀	၃၃.၀၇%
၂	အလယ်အလတ်	လယ်ယာမြေနည်းခြင်း၊ လှည်း၊ နွား၊ ဆိုင်ကယ်	၁၀၂	၄၂.၁၅%
၃	ဆင်းရဲ	ဆိုင်ကယ်၊လက်လုပ်လက်စား	၅၀	၂၀.၆၅%
၄	အလွန်ဆင်းရဲ	မိုခို၊ လက်လုပ်လက်စား	၁၀	၄.၁၃%
		<b>စုစုပေါင်း</b>	<b>၂၄၂</b>	<b>၁၀၀%</b>

ဆန်းစစ်ဆွေးနွေးမှုရလဒ်

- ကျေးရွာတွင် အိမ်ထောင်စု စုစုပေါင်း(၂၄၂)ရှိပါသည်။
- ရွာတွင် ချမ်းသာ(၈၀)၊အလယ်အလတ်(၁၀၂)၊ဆင်းရဲ(၅၀)၊အလွန်ဆင်းရဲ(၁၀)ရှိပါသည်။
- အသက်မွေးဝမ်းကျောင်းအဖြစ် စိုက်ပျိုးရေးကို အဓိကလုပ်ဆောင်ကြသည်။
- အလွန်ဆင်းရဲအဆင့်တွင် အိမ်ထောင်စုဦးရေနည်းသည်ကိုတွေ့ရှိရပါသည်။
- ဆင်းရဲသူများကို စီမံကိန်းလုပ်ငန်းတွင် ပါဝင်လာစေရန် အစည်းအဝေးတက်ခြင်း၊ စီမံကိန်းလုပ်ငန်းတွင်ပါဝင်လာစေရန် စည်းရုံးခြင်းများ ပြုလုပ်ရပါမည်။
- လမ်းပြင်ခြင်း၊ဆေးခန်းတည်ဆောက်ခြင်း၊အသက်မွေးဝမ်းကျောင်းသင်တန်းများ ပေးခြင်း စာသင်ကျောင်းအဆင့်မြှင့်တင်ပေးခြင်းဖြင့် ဆင်းရဲမှုကို လျော့ချနိုင်ပါသည်။
- တခြားဝင်ငွေအနေဖြင့် လက်သမား၊ပန်းရံ၊ဖရဲစိုက်လုပ်ငန်းများ လုပ်ကိုင်ကြပါသည်။



## ရာသီခွင်ပြုပြင်ကွဲအိန်ဆန်းစစ်မှုရလဒ်

- နှမ်းပဲအမျိုးမျိုးစပါးပြောင်းတို့ကို အဓိကစိုက်ပျိုးကြသည်ကိုတွေ့ရှိရပါသည်။
- ဝါခေါင်၊တော်သလင်း၊သီတင်းကျွတ်၊တပို့တွဲလများတွင် အလုပ်ရှုပ်ပါသည်။
- သီနှံပေါ်လများတွင် ဝင်ငွေအနည်းငယ်ပိုရရှိပါသည်။
- နေ့စားလုပ်အားအနေဖြင့် အမျိုးသား(၅၀၀၀)နှင့် အမျိုးသမီး(၃၀၀၀)ရရှိပါသည်။
- စီမံကိန်းလုပ်ငန်းတွင် နေ့စားခအနေဖြင့် အမျိုးသား(၄၀၀၀)နှင့် အမျိုးသမီး(၄၀၀၀)ရရှိပါသည်။
- သောက်သုံးရေပေါများပါသည်။
- စီမံကိန်းလုပ်ငန်းများကို တောင်သူသိမ်းချိန်တွင် စတင်အကောင်အထည်ဖော်သင့်ပါသည်။
- ကျန်းမာရေးအနေဖြင့် ဆေးပေးခန်းနှင့် ဆေးဆရာ/မများ ချထားပေးလျှင် ပို၍အဆင်ပြေပါသည်။





**ကျေးရွာလူမှုရေးအရင်းအမြစ်ပြု မြေပုံ သုံးသပ်ချက်**

- အသက်မွေးဝမ်းကျောင်းအနေဖြင့် တောင်သူကို အဓိကလုပ်ကိုင်ကြပါသည်။
- မွေးမြူရေးအနည်းငယ်လုပ်ကိုင်သူများရှိပါသည်။
- တခြားဝင်ငွေအနေဖြင့် ပန်းရံလက်သမား၊လုပ်ကိုင်ကြပါသည်။
- ကျေးရွာလိုအပ်ချက်အနေဖြင့် ရွာဝင်လမ်းပြုပြင်ခြင်း၊စာသင်ကျောင်းပြုပြင်ခြင်း၊ဆေးပေးခန်း ချထားပေးရန်လိုအပ်ပါသည်။
- လွန်ခဲ့သော(၅)နှစ်နှင့်ယှဉ်လျှင် လမ်းမကောင်းခြင်း၊စိုက်ပျိုးသီးနှံဈေးမကောင်းခြင်း၊ သစ်တော သစ်ပင်ပြုန်းတီးလာခြင်းများတွေ့ရှိရပါသည်။
- ကျေးရွာတွင် ဒုတိယနှစ်စက်ဝန်းအနေဖြင့် ရွာဝင်လမ်း+တံတားငယ်ပြုပြင်ခြင်းလုပ်ငန်း ဆောင်ရွက်လိုပါသည်။
- ကျေးရွာတွင် အမျိုးသမီးများအတွက် ပုံမှန်ဝင်ငွေရရန် အသက်မွေးဝမ်းကျောင်းလုပ်ငန်း ဖြစ်သည့် စက်ချုပ်သင်တန်း၊အလှပြင်သင်တန်းများလိုချင်ပါသည်။



(c)ပင်ကူအိမ်သုံးသပ်ချက်

သရုပ်ဖော် ပုံစံ

အပတ်စဉ် မြေညှိ

၅၄

ပင်ကူအိမ်စဉ်းစာပုံကြမ်း  
(အပျိုးသား + အပျိုးသမီး)

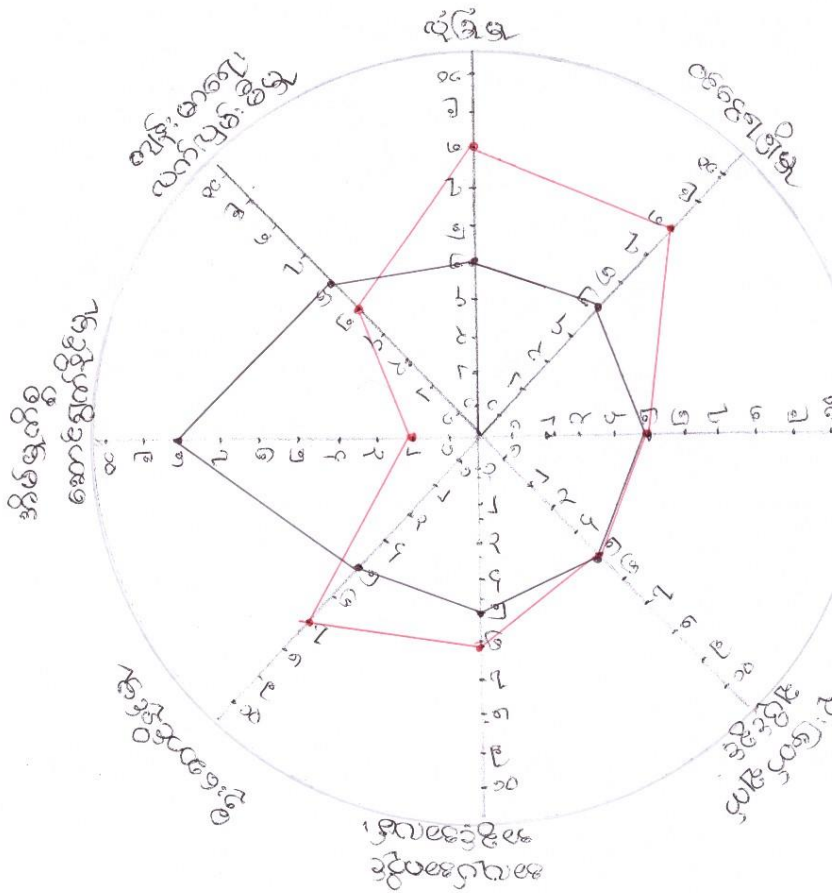

- အပျိုးသား
- အပျိုးသမီး

**အမျိုးသား အမျိုးသမီး ပင့်ကူအိမ် သုံးသပ်ခြင်း**

- အိမ်မှကိစ္စဆောင်ရွက်နိုင်မှု၊ လုံခြုံမှု၊ ဝင်ငွေရရှိမှုတို့တွင် အမျိုးသားနှင့်အမျိုးသမီးကွာဟမှု ရှိပါသည်။
- ပညာရေးလက်လှမ်းမီမှုဆုံးဖြတ်ချက်ချပိုင်ခွင့်တို့တွင် အမျိုးသား/သမီးတန်းတူအခွင့်အရေး ရှိရပါသည်။
- အမျိုးသမီးများ၏ အချိန်အများစုမှာ အိမ်မှကိစ္စဖြင့် အချိန်ကုန်ရပါသည်။
- အမျိုးသမီးများအတွက် အိမ်မှကိစ္စနှင့်တွဲ၍လုပ်ရသော စက်ချုပ်လုပ်ငန်း၊ ယက်ကန်းခတ် လုပ်ငန်းတို့ကို အဆင့်မြှင့်တင်ပေးသင့်ပါသည်။ (ဥပမာ-စက်ယက်ကန်း)
- ဝင်ငွေအနေဖြင့် စီမံကိန်းလုပ်ငန်းမှာ တူညီသောလုပ်အားအတွက် တူညီသောလုပ်အားခ ရရှိသော်လည်း အပြင်စီပွားရေးလုပ်ငန်းများတွင် အမျိုးသားများက ဝင်ငွေပိုရရှိပါသည်။
- ကျေးရွာဖွံ့ဖြိုးရေးလုပ်ငန်းများတွင် အမျိုးသားနှင့် အမျိုးသမီး တူညီစွာ ပူးပေါင်းလုပ်ဆောင် ကြသော်လည်း အမျိုးသားများကသာ ဦးဆောင်၍ဆောင်ရွက်ကြသည်။
- အိမ်၏စီးပွားရေးလုပ်ငန်းများတွင် အမျိုးသား/သမီးညှိနှိုင်းလုပ်ဆောင်သော်လည်း အမျိုးသားအများစုက ဦးဆောင်လုပ်ကိုင်ကြရသည်။
- အမျိုးသားများက အမျိုးသမီးများကို စွမ်းဆောင်ရည်မြှင့်တင်ရန် ဦးဆောင်ခိုင်းသော်လည်း အမျိုးသမီးများအနေဖြင့် မိမိကိုယ်ကို ယုံကြည်မှု အားနည်းနေသေးသည်ကို တွေ့ရှိရပါ သည်။

(၈)သုံးစွဲမှုနှင့် ထိန်းချုပ်မှုပြဇယား

အမျိုးသား	အမျိုးသမီး	အမျိုးသား + အမျိုးသမီး
လယ်ယာရေး နွား လှည်း စက်ပစ္စည်း ဆိုင်ကယ် ထော်လာဂျီ လယ်တွင်းစက် ယက်ကုန်းစင် စာပင်ကျောင်း စာကြည့်တိုက်	လက်ထက်ရတနာ မီးဖိုချောင်သုံးပစ္စည်း	ရွာလယ်လမ်း ဇရပ် ရေတွင်း

အရင်းအမြစ်တိမ်းညှပ်မှုပုံစံပြဇယားဆန်းစစ်ချက်ချုပ်ချယ်

၈ အမျိုးသမီးအများဆုံးဆုံးရှုံးစွဲသောအရင်းအမြစ်များမှာ- လမ်း၊ ရေတွင်း၊ လက်ထက်ရတနာ၊ မီးဖိုချောင်သုံးပစ္စည်း တို့ဖြစ်သည်။

၉ အမျိုးသားအများဆုံးအဆုံးရှုံးသောအရင်းအမြစ်များမှာ- လယ်ယာရေးနွား၊ လှည်း၊ စက်ပစ္စည်း၊ ဆိုင်ကယ်၊ ထော်လာဂျီ တို့ဖြစ်သည်။

၁၀ အမျိုးသားအမျိုးသမီးအသုံးပြုသောအဆောက်အအုံများမှာ ရွာလယ်လမ်း၊ စာကြည့်တိုက်၊ ဇရပ်တို့ဖြစ်သည်။

၁၁ အရင်းအမြစ်အသုံးပြုမှုတွင် အမျိုးသား၊ အမျိုးသမီးတစ်ဦးတို့ဆုံးရှုံးစွဲချက်ချုပ်ချယ်သည်။



# ၇။အမျိုးသား/သမီးများ တင်ပြသော အခက်အခဲ ပြဿနာများ

## အမျိုးသမီး တင်ပြသော အခက်အခဲ ပြဿနာများ

စဉ်	ပြဿနာအခက်အခဲ	မျှော်မှန်းချက်	ဖွံ့ဖြိုးရေးလုပ်ငန်း
၁။	မိန်းကလေးတွေ ကျန်းမာရေး၊ ပညာရေးအတွက် အခက်အခဲ	ကလေးတွေ ပညာရေးအတွက် အခက်အခဲ ဖြစ်ပေါ်လာမည်	ကျန်းမာရေး၊ ပညာရေး (ကျန်းမာရေး)
၂	အမျိုးသမီးများ အတွက် အလုပ်အကိုင်အခွင့်အလမ်း	ဝင်ငွေများ များ မှီခိုရမည်	အလုပ်အကိုင်၊ အခြား အလုပ်အကိုင်
၃	ကျန်းမာရေးအတွက် အခက်အခဲ	ကျန်းမာရေးအတွက် အခက်အခဲ	ကျန်းမာရေး အတွက် အခက်အခဲ
၄	ကျန်းမာရေးအတွက် အခက်အခဲ	ကျန်းမာရေးအတွက် အခက်အခဲ	ကျန်းမာရေး အတွက် အခက်အခဲ
၅	အလုပ်အကိုင်အခွင့်အလမ်း	အလုပ်အကိုင်အခွင့်အလမ်း	ကျန်းမာရေး အတွက် အခက်အခဲ
၆။	အလုပ်အကိုင်အခွင့်အလမ်း	အလုပ်အကိုင်အခွင့်အလမ်း	ကျန်းမာရေး အတွက် အခက်အခဲ
၇။	မိန်းကလေးတွေ ကျန်းမာရေး	ကျန်းမာရေးအတွက် အခက်အခဲ	ကျန်းမာရေး အတွက် အခက်အခဲ

## အမျိုးသားများမှတင်ပြသောအခက်အခဲ

စဉ်	ပြဿနာအခက်အခဲ	မျှော်မှန်းချက်	ဖွံ့ဖြိုးရေးလုပ်ငန်း
၁	ကျန်းမာရေးအတွက် အခက်အခဲ	ကျန်းမာရေးအတွက် အခက်အခဲ	ကျန်းမာရေး အတွက် အခက်အခဲ
၂	မိန်းကလေးတွေ ပညာရေးအတွက် အခက်အခဲ	မိန်းကလေးတွေ ပညာရေးအတွက် အခက်အခဲ	မိန်းကလေးတွေ ပညာရေးအတွက် အခက်အခဲ
၃	အလုပ်အကိုင်အခွင့်အလမ်း	အလုပ်အကိုင်အခွင့်အလမ်း	အလုပ်အကိုင်အခွင့်အလမ်း
၄	ကျန်းမာရေးအတွက် အခက်အခဲ	ကျန်းမာရေးအတွက် အခက်အခဲ	ကျန်းမာရေး အတွက် အခက်အခဲ
၅	ကျန်းမာရေးအတွက် အခက်အခဲ	ကျန်းမာရေးအတွက် အခက်အခဲ	ကျန်းမာရေး အတွက် အခက်အခဲ
၆	မိန်းကလေးတွေ ကျန်းမာရေး	မိန်းကလေးတွေ ကျန်းမာရေး	မိန်းကလေးတွေ ကျန်းမာရေး
၇	မိန်းကလေးတွေ ကျန်းမာရေး	မိန်းကလေးတွေ ကျန်းမာရေး	မိန်းကလေးတွေ ကျန်းမာရေး

၈။ဒုတိယနှစ် စက်ဝန်းတွင် အကျုံးဝင်သော ဖွံ့ဖြိုးတိုးတက်ရေးအစီအစဉ်များ

ငါ့စည်ကျေးရွာ

စဉ်	ဖွံ့ဖြိုးရေးလုပ်ငန်း	ရမှတ်	အဆင့်	ကျား	မ
၁	ရွာဝင်လမ်း+တံတားငယ်ပြုပြင်ခြင်း	၆၂၄	၁	✓	✓
၂	ကျောင်းဆောင်ပြုပြင်တိုးချဲ့ရန်	၄၇၉	၂	✓	✓
၃	ကျောင်းဝင်းအုတ်တံတိုင်း	၂၃၅	၃	✓	✓
၄	မီးတိုင်တိုးချဲ့	၁၆၀	၄		✓
၅	မိုးရေလွှဲပြန်တည်ဆောက်ပေးရန်	၁၄၅	၅	✓	✓

ဒုတိယနှစ် စက်ဝန်းတွင် အကျုံးမဝင်သော ဖွံ့ဖြိုးတိုးတက်ရေးအစီအစဉ်များ

- အသက်မွေးဝမ်းကြောင်းသင်တန်း(စက်ချုပ်သင်တန်း၊အလှပြင်သင်တန်း)
- ဆေးခန်းဖွင့်လှစ်ပေးရန်
- စိုက်ပျိုးရေးသင်တန်း
- ရွာမှတောသွားလမ်း
- မူလွန်ကျောင်းရှိရန်

၉။ ကော်မတီဝင်များ ရွေးချယ်ခြင်းနှင့် ကျေးရွာဖွံ့ဖြိုးရေးအစီအစဉ်ဆောင်ရွက်မှု မှတ်တမ်း ဓါတ်ပုံများ



# ၁၀။ ကျေးရွာစီမံခန့်ခွဲမှုကော်မတီဖွဲ့စည်းပုံ

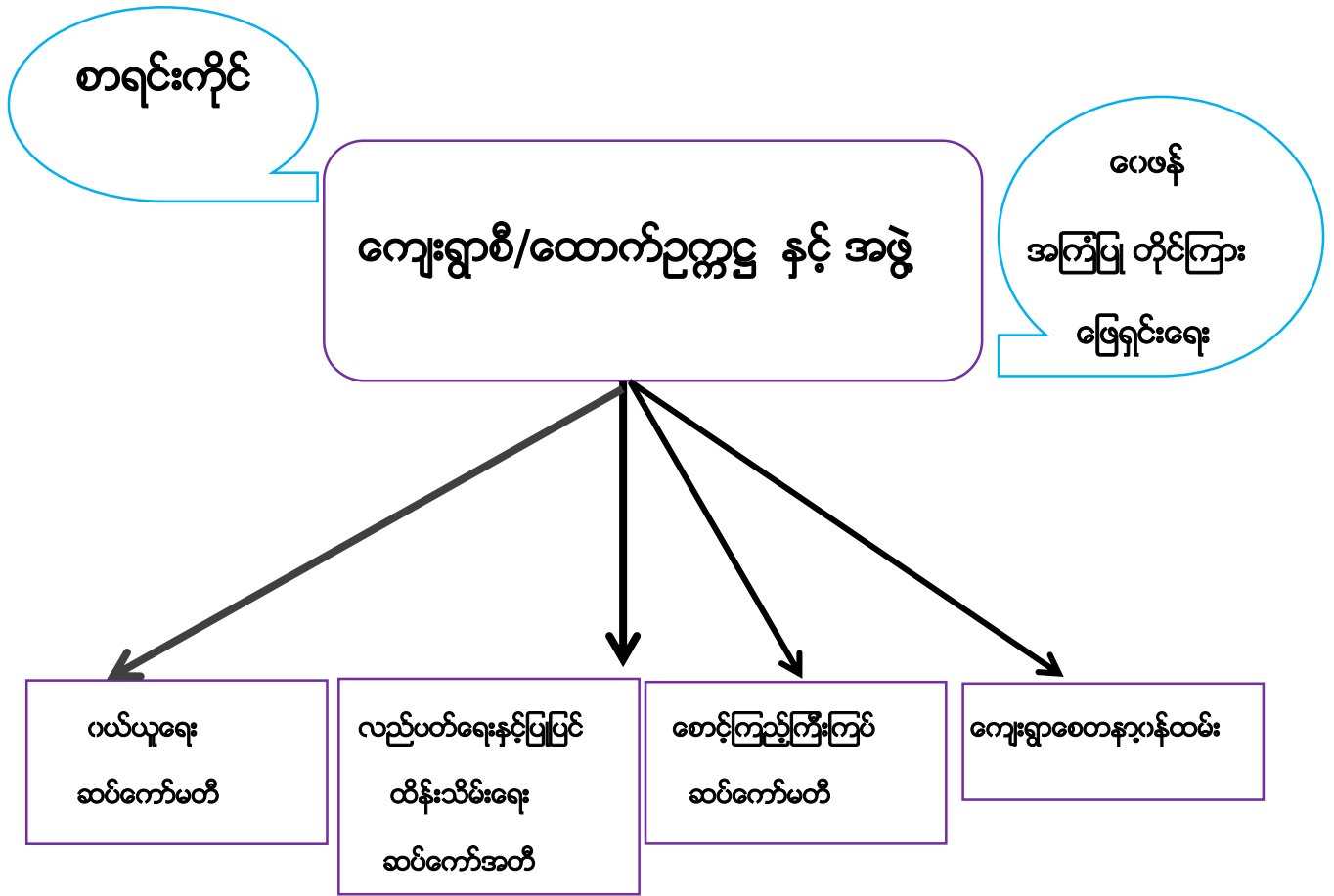

၁၁။ ငါ့စည်ကျေးရွာကော်မတီဝင်များစာရင်း

စဉ်	အမည်	တာဝန်	ဖုန်းနံပါတ်	ပညာအရည်အချင်း	အသက်
၁	ဦးသိန်းတိုး	စီထောက်ဥက္ကဋ္ဌ	၀၉-၇၉၇၂၉၄၃၀၄	မူလတန်း	၄၅
၂	ဒေါ်ခင်တိုးဝင်း	စီထောက်ဥက္ကဋ္ဌ	၀၉-၂၅၄၁၀၃၀၃၃	မူလတန်း	၃၈
၃	ဦးမောင်သန်း	ငွေစာရင်းကိုင်	၀၉-	အလယ်တန်း	၄၅
၄	ဦးကျော်သိန်း	ဝယ်ယူရေးဥက္ကဋ္ဌ	၀၉-၂၅၆၅၆၄၂၉၀	မူလတန်း	၄၉
၅	ဒေါ်မြင့်ကြည်	မှတ်တမ်းထိန်း	၀၉-၇၇၆၇၆၁၇၇၂	မူလတန်း	၄၈
၆	ဦးနိုင်စိုး	ဝယ်ယူရေးအဖွဲ့ဝင်	၀၉-၇၉၈၀၆၃၀၃၄	မူလတန်း	၃၆
၇	ဦးပြေငြိမ်းဦး	လည်ပတ်ထိန်းသိမ်းရေး ခေါင်းဆောင်	၀၉-	အထက်တန်း	၃၄
၈	ဒေါ်ချောအိဖြူ	လည်ပတ်ထိန်းသိမ်းရေး အဖွဲ့ဝင်	၀၉-၇၈၉၉၇၅၂၃၁	အလယ်တန်း	၂၉
၉	ဦးဝင်းဆောင်	စောင့်ကြည့်ကြီးကြပ်ရေး ခေါင်းဆောင်	၀၉-၇၉၇၇၆၅၂၁၆	ရေးတက်/ ဖတ်တက်	၆၀
၁၀	ဒေါ်ယဉ်မေ	စောင့်ကြည့်ကြီးကြပ်ရေး အဖွဲ့ဝင်	၀၉-	မူလတန်း	၅၀
၁၁	ဒေါ်မြင့်မော်	ဝေဖန်အကြံပြုတိုင်ကြား ဖြေရှင်းရေး	၀၉-၇၉၃၃၁၇၂၁၃	မူလတန်း	၃၈
၁၂	ဦးသိန်းဌေး	ဝေဖန်အကြံပြုတိုင်ကြား ဖြေရှင်းရေး	၀၉-၇၈၅၇၃၆၀၄၃	မူလတန်း	၄၈
၁၃	ဦးကျော်မျိုးလှိုင်	စေတနာ့ဝန်ထမ်း	၀၉-	မူလတန်း	-
၁၄	ဒေါ်မိုးမိုးခိုင်	စေတနာ့ဝန်ထမ်း	၀၉-၇၉၃၄၈၃၇၃၂	မူလတန်း	၃၈



၁၂။ ကျေးရွာအချက်အလက် (ပုံစံ -၁)

ပုံစံ - ၁ - ၁ ကျေးရွာအခြေခံအချက်အလက်များ (Form PC 1)

လက်တွေ့ချက်များ ကျေးရွာတစ်ရွာသို့ ပထမဆုံးစိတ်ထက်ခရီး ထွားရောက်သောအခါ လူထုစည်းရုံးရေးများသည် ကျေးရွာ  
 မေါင်မောင်းများအား ကျေးရွာအချက်အလက်များကို ပေတ္တာရပ်ခံ၍ မောင်းခံရသည်။ ဤအချက်အလက်များကို စီမံကိန်း  
 စိတ်ဆက်ဆံစည်းမေးစတိုင်မီတောင်းခံရမည်။ စီမံကိန်းစိတ်ဆက်ဆံစည်းမေးစတိုင် လူထုစည်းရုံးရေးများသည် ဤအချက်အလက်  
 များအား စစ်ဆေးပြီး ပုံနှိပ်နှိပ်အောင်မြင်ရမည်။ ဤအချက်အလက် လူထုစည်းရုံးရေးများမှ သတင်းအချက်အလက်ထံသို့ Tablets မှ  
 တစ်ဆင့် ဖြန့်ဖြူးရမည်။

ကျေးရွာမေါင်မောင်းအမည် ဦးညီညီညီ	ကျေးရွာမေါင်မောင်းဖုန်းနံပါတ် ၀၉-၇၇၆၈၈၈၃၃၅	လူထုစည်းရုံးရေးများ၏အမည် ဒေါ်အေးမြတ်စိုးအောင်
ပြည်နယ်တိုင်းဒေသကြီး မန္တလေး	မြို့နယ် စွားတုံးမြို့	ကျေးရွာအုပ်စု ရွှေစိုင်း
ကျေးရွာ မြို့နယ်		ကျေးရွာ မြို့နယ်

လူမျိုးစု	အိမ်ထောင်စုအရေအတွက်	ကျေးရွာထဲသို့လာသော	အိမ်ထောင်စုအရေအတွက်
လူမျိုးစု (၁) - မာမာ	၂၄၂	လာသော (၁) - မုဒွီ	၂၄၂
လူမျိုးစု (၂) -----		လာသော (၂) -----	
လူမျိုးစု (၃) -----		လာသော (၃) -----	
လူမျိုးစုစုစု -----		လာသောစုစု -----	
အခြား	အရေအတွက်		
စုစုပေါင်းလူများ	၃၂		
ထက်ကြီးရွယ်အိုများ (၆၅ နှစ် နှင့် အထက်)	၃၂၂		
စစ်ဘေးရှောင်			

	အမျိုးသား (အရေအတွက်)	အမျိုးသမီး (အရေအတွက်)
လူဦးရေ		
လူမျိုးစု (၁) - မာမာ	၄၆၈	၄၉၈
လူမျိုးစု (၂) -----		
လူမျိုးစု (၃) -----		
အခြား		
အိမ်ထောင်စုစုစု	၂၀	၂၂၂

(ခ) အခြေခံအချက်အလက် အလုံးအရင်းများ

စာသင်တန်း	အမှတ် ခြံမိ	ကျန်းမာရေး	အမှတ် ခြံမိ	တာဝန်များ အထောက် အကူများ	အမှတ် ခြံမိ
-----------	----------------	------------	----------------	-----------------------------	----------------

အထက်ပန်းကျောင်း	<input type="checkbox"/>	အေးရီ	<input type="checkbox"/>	ဝေတီ	<input checked="" type="checkbox"/>
အလယ်ပန်းကျောင်း	<input type="checkbox"/>	ကျွန်းမာရေးဌာန	<input type="checkbox"/>	ထွန်းကြီးကျောင်း	<input checked="" type="checkbox"/>
မူလတန်းကျောင်း	<input checked="" type="checkbox"/>	ကျွန်းမာရေးဌာနခွဲ	<input type="checkbox"/>	ဟိန္ဒူဘုရားကျောင်း	<input type="checkbox"/>
ပျဉ်းစာရင်း	<input type="checkbox"/>	ဆေးပေးပေး	<input type="checkbox"/>	ခရစ်ယာန်ကျောင်း	<input type="checkbox"/>
အခြား	<input type="checkbox"/>	အခြား	<input type="checkbox"/>	ဝေတီ	<input type="checkbox"/>
				အခြား	<input type="checkbox"/>
မှတ်ချက်		မှတ်ချက်		မှတ်ချက်	

(ဂ) ကျွမ်းကျင်သူများမှတ်တမ်း (ကျေးရွာတွင်နေထိုင်သော ဘို့မဟုတ် တခြားရွာမှလူများကနေတစ်ဆင့် ကျွမ်းကျင်သူများ)

(၁) အထက်ပန်းကျောင်း			(၂) ကျွန်းမာရေး			(၃) လက်မူညာဦး		
	ရွာတွင်နေထိုင်သူ	အခြားရွာမှလာသူ		ရွာတွင်နေထိုင်သူ	အခြားရွာမှလာသူ		ရွာတွင်နေထိုင်သူ	အခြားရွာမှလာသူ
မူလတန်းပြဆရာ/မ	<input checked="" type="checkbox"/>	<input checked="" type="checkbox"/>	ဆရာလျှော်	<input type="checkbox"/>	<input type="checkbox"/>	မာဘိသား	<input checked="" type="checkbox"/>	<input checked="" type="checkbox"/>
အထက်တန်းပြဆရာ/မ	<input type="checkbox"/>	<input type="checkbox"/>	လက်မူညာဦးကျွန်းမာရေးဌာန	<input type="checkbox"/>	<input type="checkbox"/>	ခန်းရံ	<input checked="" type="checkbox"/>	<input checked="" type="checkbox"/>
အလယ်တန်းပြဆရာ/မ	<input type="checkbox"/>	<input type="checkbox"/>	အဖိုးသမီးကျွန်းမာရေးဆရာမ	<input type="checkbox"/>	<input type="checkbox"/>	လျှပ်စစ်ကွမ်းကျွမ်းစီမံကိန်း	<input type="checkbox"/>	<input type="checkbox"/>
ပျဉ်းစာရင်း	<input type="checkbox"/>	<input type="checkbox"/>	သားဖွားဆရာမ	<input type="checkbox"/>	<input checked="" type="checkbox"/>	မရရှိဘူး	<input type="checkbox"/>	<input type="checkbox"/>
အခြား	<input type="checkbox"/>	<input type="checkbox"/>	မြိုင်ညွှန်ကျွန်းမာရေးလုပ်သား	<input type="checkbox"/>	<input type="checkbox"/>	ဝက်ပြင်ဆရာ	<input checked="" type="checkbox"/>	<input checked="" type="checkbox"/>
မှတ်ချက်			မှတ်ချက်			မှတ်ချက်		

(ဃ) ကျေးရွာဘို့၊ ရောက်ရှိနိုင်သည့် လမ်းအခြေအနေ / ကျေးရွာဟစ်ရွာသည် ၎င်း၏ ကျေးရွာအုပ်စုနှင့် လက်ထွယ်ထားသော လမ်းအခြေအနေ (အောက်ပါဟိုက်ဂိုင်းပါ)

ကျောက်ကြမ်းလမ်း      ကတ္တရာလမ်း      ကွန်ကရစ်လမ်း      မော်တော်ဆိုင်ကယ်လမ်း  
 ကျောက်မီးလမ်း      မြေသားလမ်း      လှသွားလမ်း      အခြား \_\_\_\_\_

(င) ကျေးရွာရှိ နယ်စပ်များ  
 (၁) လူထုပတ်ပြုစီမံကိန်းမထင်မီ ဤကျေးရွာတွင် ကျေးရွာဖွံ့ဖြိုးမှု စီမံချက်ရှိခဲ့ပါသလား?      ရှိပါသည် / မရှိပါ / မသိပါ  
 (၂) ရှိပါလျှင် ဤစီမံချက်ကို မည်သည့် ခုနှစ်တွင်ပြင်ဆင်ခဲ့ပါသနည်း?      နှစ်-----/မသိပါ  
 (၃) ဤစီမံချက်ကို ဖြည့်စည်းပေးခဲ့ပါသလား?      မြဲခဲ့ပါသည် / မမြဲခဲ့ပါ / မသိပါ

(စ) ဓမ္မိအကျေးအဝေး  
 (၁) ဤကျေးရွာ၏ဘဟိုမှ ၎င်းကျေးရွာအုပ်စု၏ဘဟိုအထိ ဓမ္မိမိုင်မည့်အကွာအဝေးကုန်သွား?      မိုင် ၀.၄ / မသိပါ  
 (၂) ဤကျေးရွာမှ ၎င်းကျေးရွာအုပ်စု၏ဘဟိုအထိ သွားလာရာတွင် ကြုံရသည့် အခက်အခဲများ  
 မြောင်းမလှ ရာသီတွင် ကြာရန် ----- ဘူမိနစ် ----- မော်တော်ဆိုင်ကယ် / မြေလှုပ် / ကား / မော်တော်ဆိုင်ကယ် / အခြား -----

မိုးရာသီတွင်ကြာရိန် ဤအိမ် - မထိတော့/မဟိမထက်ဆိုင်ကယ်/မခြေလျှင်/လား/မဟိမထက်ထုတ်/  
အခြား -----

(ဆ) ယာယီကွပ်ကဲခြင်းရာ သဘာဝပတ်ဝန်းကျင်  
ဤကျေးရွာတွင် ရေကြီးခြင်းကိုသို့ သဘာဝပတ်ဝန်းကျင်ကျဆုံးရှုံးခြင်း ရှိပါသလား။  
 မရှိပါ  ရှိပါသည် ရှိလျှင်ဖော်ပြပါ -----

(ဇ) ကျေးရွာတွင် ဖွဲ့စည်းထားသော အဖွဲ့အစည်းများ  
လူထုတို့ပြုစီမံကိန်းမတိုင်မီ ဤကျေးရွာတွင် ကျေးရွာဖွံ့ဖြိုးရေးအတွက် အစိုးရ (သို့) ရွာသားများကိုယ်တိုင်(သို့) စီမံကိန်းတင်ခဲ့မှု  
ဖွဲ့စည်းထားသည့် အဖွဲ့အစည်းများရှိပါသလား။

(ဈ) စီးကော်အင်္ကျီ ၂ ဂရုယာယုယိတ်၊ ကျောင်းကော်မတီ၊ ရေပိတ်အဖွဲ့  
(၂) - လူထုအဖွဲ့ (၂) နှစ်ကော်မတီ

(ဏ) အထွေထွေတပ်ချုပ်ရေး ဦးစီးဌာန (GAD) မှ မှတ်တမ်းတင်ထားခြင်း  
ဤကျေးရွာသည် အထွေထွေတပ်ချုပ်ချုပ်ရေး ဦးစီးဌာန (GAD) မှ မှတ်တမ်းတင်ထားမှု ရှိပါသလား။  
 မရှိပါ  ရှိပါသည်

ကျေးရွာခေါင်းစာကပ်	အမည် ဦးဥဇ္ဈိယာ လက်မှတ်  ဇန.စွဲ
လူထုစည်းရုံးရေးမှူး	အမည် ဒေါ်ခင်စု၊ မြတ်စွန်းအောင် လက်မှတ်  ဇန.စွဲ

၁၃။ စီမံကိန်းစက်ဝန်းအချိန်ဇယား (ပုံစံ - ၂)

ပုံစံ - ၁ - ၂ - စီမံကိန်းစက်ဝန်းအချိန်ဇယား (PC 2)

လယ်ဥျှန်ရွက်၊ သက်ဆိုင်ရာလူထုစည်ရုံးချေးယူမှု/လက်ထောက်နည်းပညာများများမှ စီမံကိန်းစက်ဝန်းအထွေထွေစီမံကိန်းဦးစီးဌာန၊ ကျေးရွာနှင့် ကျေးရွာအုပ်စုအတွက် ဤပုံစံကို ပြည့်စုံစီမံကိန်းရမည်။

စည်ရုံးချေးယူမှု/ဝန်ထမ်း အမည် **ဖေဖော်ဝါရီ**

အမှ.စဉ် **၇၀၁၁၀၂၀၁၇**

စက်ဝန်းအားပေးပေးခြင်း (၁) စက်ဝန်း(၁)  စက်ဝန်း(၂)  စက်ဝန်း(၃)  စက်ဝန်း (၄)

ပြည်နယ်/တိုင်း **ဧရာဝတီ**၊ မြို့နယ် **ဒဂုံ**၊ ဝယ်ယူမှု **၆၅**၊ ကျေးရွာအုပ်စု **ခေါင်တိုင်**၊ ကျေးရွာ **ပုဂံ**

စီမံကိန်းစက်ဝန်းအမျိုးအမည်များ	အမှ.စဉ်		အစည်းအဝေးတွင်တက်ရောက်သူအရေအတွက်			
	စတင်သည့် အမှ.စဉ်	ပြီးဆုံးသည့်အမှ.စဉ်	အမျိုးသား အရေအတွက်	အမျိုးသမီး အရေအတွက်	အိမ်ထောင်စု အရေအတွက်	လူမျိုးစုတက်ရောက်သူ အရေအတွက် နှင့် လူမျိုးစုအမည်
၁။ ကျေးရွာစီမံကိန်း စီမံကိန်းအစည်းအဝေး	၁၅.၁၁.၁၇	၁၅.၁၁.၁၇	၇၅	၈၆	၁၆၁	၁၆၁ ဗမာ
၂။ ကျေးရွာစီမံကိန်း ဖြန့်ချိရေး စီမံကိန်းအစည်းအဝေး	၁၅.၁၁.၁၇	၁၅.၁၁.၁၇	၇၅	၈၆	၁၆၁	၁၆၁ ဗမာ
၃။ ကျေးရွာအုပ်စု လုပ်ငန်းစဉ်ဖြတ်ချက်ချမှတ်သည့် အစည်းအဝေး						
၄။ မြို့နယ်အဆင့် စီမံကိန်းချေးဆွဲရေး နှင့် အကောင်အထည်ဖော်ရေးကော်မတီ၏ စီမံကိန်း သုံးသပ်မှု အစည်းအဝေး			မရှိ	မရှိ	မရှိ	မရှိ
၅။ မြို့နယ် စီမံကိန်းချေးဆွဲရေး နှင့် အကောင်အထည်ဖော်ရေး ကော်မတီ၏ဆုံးဖြတ်မှုကို ရွာသို့ အသိပေး အခြေခံချက်ကြားသည့် အစည်းအဝေး						
၆။ စီမံကိန်းလုပ်ငန်းစဉ်စီမံချက်ချေးဆွဲခြင်း အစည်းအဝေး	၁၂.၂.၁၈	၁၂.၂.၁၈	၃၈	၆၆	၁၀၄	၁၀၄ ဗမာ
၆.၁။ စီမံကိန်းလုပ်ငန်း အကောင်အထည်ဖော်ရေးအစီအစဉ် ချေးဆွဲခြင်း	၁၂.၂.၁၈	၁၂.၂.၁၈	၃၈	၆၆	၁၀၄	၁၀၄ ဗမာ

၆.၂။ ဝယ်ယူရေးအစီအစဉ် ချေးဆွဲခြင်း	၁၂.၂.၁၈	၁၂.၂.၁၈	၃၈	၆၆	၁၀၄	၁၀၄	ဗမာ
၆.၃။ သတ္တုအောက်ကျောက် လှာထားအစီအစဉ် ချေးဆွဲခြင်း	၁၂.၂.၁၈	၁၂.၂.၁၈	၃၈	၆၆	၁၀၄	၁၀၄	ဗမာ
၆.၄။ မြင်း/တိရစ္ဆာန်အစီအစဉ် ချေးဆွဲခြင်း	၁၂.၂.၁၈	၁၂.၂.၁၈	၃၈	၆၆	၁၀၄	၁၀၄	ဗမာ
၇။ စီမံကိန်းလုပ်ငန်းစဉ် တိုးတက်မှု အစည်းအဝေး							
၇.၁။ အစည်းအဝေး ဝားအကြိမ်							
၇.၂။ အစည်းအဝေး ဒုတိယအကြိမ်							
၇.၃။ အစည်းအဝေး တတိယအကြိမ်							
၈။ စီမံကိန်းလုပ်ငန်းစဉ် အပြီးသတ်စစ်ဆေးခြင်း အစည်းအဝေး							
၉။ လူထုစည်ရုံးအစည်းအဝေး							







တိုးတက်မှု လုပ်ငန်းစဉ်များ	အမျိုးသမီးများ/အမျိုးသား+ အမျိုးသမီး)	
၁ အသက်မွေးဝမ်းကြောင်းသင်တန်း	၆	စက် ၅၃၂
၂ အားခိုင်းဖွင့်ပျော်ပေးရန်	၈၅+၈	
၃ နှိုက်ညှိုးရေးသင်တန်း	၈၀	
၄ ရွာမြူကောသွားလမ်း	၈၈	
၅ မီးခွေရုံ တည်ဆောက်ခြင်း	၈၀	

ခေါင်းဆောင်၊ ကျေးရွာစီမံကိန်းအထောက်အကူပြုကော်မတီမှ အတည်ပြုသည်။

အမည် နှင်းသိန်းစိန် လက်မှတ် ၂၄ ၈.၃

အမျိုးသား အဖွဲ့ဝင်ပြဿနာအခက်အခဲ	အမျိုးသမီး အဖွဲ့ဝင်ပြဿနာအခက်အခဲ
<ul style="list-style-type: none"> <li>မိုးရွာသိအတွင်း ရွာတွင်းလမ်းကျဉ်း မှု ဆက်ခဲ</li> <li>ငှက်ဖမ်း အားကစား များ သွားလာရေး ဆက်ခဲ</li> </ul>	<ul style="list-style-type: none"> <li>ညရိုင်း သွားလာရေး ဆက်ခဲ</li> <li>မိုးရွာသိအတွင်း ကျ ဖြစ်ခြင်း</li> </ul>

အမျိုးသား အဖွဲ့ဝင်ပြဿနာများ ဖြစ်ပေါ်ချက်	အမျိုးသမီး အဖွဲ့ဝင်ပြဿနာများ ဖြစ်ပေါ်ချက်
<ul style="list-style-type: none"> <li>မိုးရွာသိ မှု မပြုဆောင်</li> <li>ပညာရည် ဖြစ်ပေါ် မှု</li> </ul>	<ul style="list-style-type: none"> <li>မီးတိုင် မရှိခြင်း</li> <li>ရွာတွင်း ကျောင်း မရှိခြင်း</li> </ul>

၁၅။ ကဏ္ဍအလိုက် ဦးစားပေးဖွံ့ဖြိုးရေးလုပ်ငန်းစဉ်များ

	အဆင့်	လုပ်ငန်း	မည်သူ ဦးစားပေးလဲ	ကျေးရွာမှတာဝန်ခံသူ (သို့)အုပ်စု	ပြင်ပမှမည်သူ ထောက်ပံ့မလဲ
အခြေခံ အဆောက် အ	၁	ရွာလယ်လမ်း ပြုပြင်ပြီး	ကျား+မ	ကျေးရွာလူထု	လူထုဗဟိုပြု စီမံကိန်း
	၂	ရွာဝင်လမ်း+တံတား ငယ်	ကျား+မ	ကျေးရွာလူထု	လူထုဗဟိုပြု စီမံကိန်း
	၃	စာသင်ကျောင်းဆောင် ပြုပြင်	ကျား+မ	မရှိ	မရှိ
	၄	မီးတိုင်တိုးချဲ့	မ	မရှိ	မရှိ
	၅				
အသက်မွေး ဝမ်းကြောင်း /စိုက်ပျိုးရေး	၁	စက်ချုပ်သင်တန်း	မ	မရှိ	မရှိ
	၂	စိုက်ပျိုးရေး	ကျား	မရှိ	မရှိ
	၃				
	၄				
	၅				
ကျန်းမာရေး/ အာဟာရ	၁	ဆေးခန်းဖွင့်လှစ်	ကျား+မ	မရှိ	မရှိ
	၂				
	၃				
	၄				
	၅				
ပညာရေး	၁	ကျောင်းအုတ်တံတိုင်း	ကျား+မ	မရှိ	မရှိ
	၂	မူလွန်အဆင့်	ကျား	မရှိ	မရှိ
	၃				
	၄				
	၅				
အခြား	၁	ရွာမှ- တောသို့သွားလမ်း	ကျား	မရှိ	မရှိ
	၂				
	၃				
	၄				
	၅				

### အစည်းအဝေးမှတ်တမ်းများ

ကျင်းပသည့်အကြောင်းအရာ	ပ+ဒုကြိမ်အစည်းအဝေး
ကျင်းပသည့်နေရာ	ငါ့စည်ကျေးရွာ
စီမံကိန်းရည်ရွယ်ချက်ကို ကျင်းပသည့်နေ့ရက်	၁၅.၁၁.၂၀၁၇
တက်ရောက်သူဦးရေ	ကျား(၇၅)+မ(၈၆)

အစည်းအဝေးအစတွင် ကျေးရွာအုပ်ချုပ်ရေးမှူး ဦးသိန်းဦးမှ အဖွင့်အမှာစကားပြောကြားခဲ့ပါသည်။ စီမံကိန်းလုပ်ငန်းတွင် မိမိကျေးရွာဖွံ့ဖြိုးရေးအတွက် ယခင်နှစ်ကထက် ပိုမို၍ အားတက်သရောပင်ဆောင်ရွက်ကြရန်နှင့် လုပ်ငန်းကိုညှိနှိုင်းဆောင်ရွက်သွားကြရန် ပြောကြားခဲ့ပါသည်။ ယခုလိုအစည်းအဝေးကို တက်ရောက်ပေးသောကြောင့် အစည်းအဝေးတက်ရောက်လာသူအားလုံးကို ကျေးဇူးတင်ကြောင်း ရှင်းလင်းပြောကြားခဲ့ပါသည်။

ဆရာမဒေါ်အေးမြတ်စိုးအောင် စီမံကိန်းရည်ရွယ်ချက်ကိုရှင်းလင်းပြောကြားခဲ့ပါသည်။ စီမံကိန်းသည် လူထုဗဟိုပြုစီမံကိန်းဖြစ်သောကြောင့် လူထု၏ပူးပေါင်းမှုသာ အဓိကဖြစ်ကြောင်း ရှင်းလင်းပြောကြားခဲ့ပါသည်။ စီမံကိန်းဆောင်ရွက်ရခြင်းသည် အခြေခံအဆောက်အအုံဖွံ့ဖြိုးရေးသာမက လူထုစွမ်းဆောင်ရည်မြှင့်တင်ခြင်းနှင့် အရေးပေါ်အခြေအနေများကို လျှင်မြန်စွာဖြေရှင်းနိုင်ရေးကိုလည်းရည်ရွယ်ကြောင်း ရှင်းလင်းပြောကြားခဲ့ပါသည်။

စီမံကိန်းစက်ဝန်းကို ဆရာရဲလင်းဦးမှရှင်းလင်းပြောကြားခဲ့ပါသည်။ စီမံကိန်းလုပ်ငန်းခွဲလုပ်ငန်းစဉ်များကို စီမံကိန်းစက်ဝန်းအတိုင်းဆောင်ရွက်သွားမည်ဖြစ်ကြောင်းနှင့် စီမံကိန်းစက်ဝန်းအဆင့်တိုင်းတွင် ကျား-မ ရေးရာတန်းတူညီမျှရေးနှင့် စောင့်ကြည့် ကြီးကြပ်ရေးလုပ်ငန်းစဉ်များကို ထည့်သွင်းစဉ်းစားသွားရန် လိုအပ်ကြောင်း ရှင်းလင်းပြောကြားခဲ့ပါသည်။

တာဝန်ရှိသူများနှင့် ၎င်းတို့၏တာဝန်ဝတ္တရားများကို ဆရာရဲလင်းဦးမှ ရှင်းလင်းပြောကြားခဲ့ပါသည်။ ကော်မတီများသည် မိမိတာဝန်များကို ကျေပွန်စွာ ဆောင်ရွက်ရန် လိုအပ်ကြောင်း ရှင်းလင်းပြောကြားခဲ့ပါသည်။

ဆရာစိုးရာဇာထွန်းမှ စီမံကိန်းလုပ်ငန်းတွင် အကျုံးဝင်/မဝင်များ၊ အကာအကွယ်များ တည်ဆောက်ရေးလုပ်ငန်းများကို ရှင်းလင်းစွာပြောကြားခဲ့ပါသည်။ စီမံကိန်းလုပ်ငန်းခွဲကို မိမိကျေးရွာ၏ အဓိကလိုအပ်ချက်ကို ဦးစားပေးဆောင်ရွက်ရန်ပြောကြားခဲ့ပါသည်။

ဆက်လက်ပြီးကော်မတီများရွေးချယ်အတည်ပြုရာ ယခင်နှစ်က ကော်မတီများကို ကျေးရွာမှ သဘောကျသော်လည်း ကော်မတီတစ်ချို့အနေဖြင့် အလုပ်မအားလပ်သောကြောင့်

ကျေးရွာလူထုမှ ကော်မတီအစားထိုးလဲလှယ်ခြင်းများ ပြုလုပ်ခဲ့ပါသည်။ အစည်းအဝေးအပြီးတွင် အစည်းအဝေးမှတ်တမ်းကို ကျေးရွာစီထောက်ဥက္ကဋ္ဌမှ ဖတ်ကြားရှင်းလင်းပြီး အစည်းအဝေး မှတ်တမ်းကို သဘောတူညီမှု ရယူခဲ့ပါသည်။

ဒေါ်အေးမြတ်စိုးအောင်မှ အစည်းအဝေးတက်ရောက်လာသူအားလုံးကို အထူးကျေးဇူးတင် ကြောင်းနှင့်နောက်အစည်းအဝေးများယခုလိုတက်ရောက်ပေးပါရန်ပြောကြားခဲ့ပါသည်။

မှတ်တမ်းတင်သူ-ဒေါ်မိုးမိုးခိုင်(စေတနာ့ဝန်ထမ်း)

၁၇။ VDP အရည်အသွေး ထိန်းချုပ်မှု

ထိန်းချုပ်သူ- အေးမြတ်စိုးအောင်      ရက်စွဲ- ၁၅-၁၁-၁၀၇      ရွာ-ငါ့စည်

VDP ရက်စွဲ - ၁၅-၁၁-၁၀၇

မြို့နယ်- နွားထိုးကြီး      ကျေးရွာအုပ်စု- ဒေါင့်ဘိုး

(၁) VDP စာရွက်စာတမ်းပြီးဆုံးမှုကို စစ်ဆေးပါ။ (OM အရ)

- မျက်နှာဖုံး (အဖုံး)
- မာတိကာ
- ကျေးရွာအခြေခံ Data
- PSA အကျဉ်းချုပ်နှင့် PRA လုပ်ငန်းစဉ်
- ကျေးရွာမျှော်မှန်းချက် (ဆွေးနွေးချက် ရလဒ်)
- အမျိုးသား/ အမျိုးသမီး အဖွဲ့များ သဘောတူထားသည့် နောင်လေးနှစ်အတွက် ဦးစားပေးလုပ်ငန်းများ စာရင်း ( အခြေခံ အဆောက်အဦ၊ အသက်မွေးမှု၊ ပညာရေး၊ လူမှုရေး ထိန်းသိမ်းမှု...)

နောက်ဆက်တွဲများ -

- လူမှုအကဲဖြတ်မှု စာရွက်စာတမ်းခါတ်ပုံနှင့် PRA လုပ်ငန်းစဉ် (ဖြစ်နိုင်လျှင်)၊ မြေပုံများပါရမည်၊ စည်းစိမ်ပိုင်ဆိုင်မှုအဆင့်၊ venn ပုံ....
- ကျေးရွာစီမံကိန်း ရေးဆွဲရေးအစည်းအဝေးမိတ္တူ
- ကျေးရွာ၏ အချက်အလက် ( PC1 ပုံစံ )
- ကျေးရွာမျှော်မှန်းချက်

(၂) လူမှုအကဲဖြတ်မှု အရည်အသွေးနှင့် VDP စစ်ဆေးပါ။

- VDP တွင် ပါဝင်သောလူဦးရေ ( အမျိုးသား/ အမျိုးသမီး)
- လူမှုရေးအကဲဖြတ်မှုအရည်အသွေးနှင့် VDP အတွက် ရက်ပေါင်း
- PRA ပစ္စည်းများ အသုံးပြုသည့် အရေအတွက် -
- ပါဝင်သော လူဦးရေနှင့် လုပ်ငန်းများ မှတ်တမ်းတင်ခြင်း ( အစည်းအဝေးမှတ်တမ်း၊ အဖွဲ့ခါတ်ပုံ၊ တိုင်းရင်းသား အနည်းစုနှင့် ထိခိုက်လွယ်သော အဖွဲ့များ)
  - အလွန်ကောင်း
  - ကောင်း
  - ညံ့

- လုပ်ငန်းများ မှတ်တမ်းတင်ခြင်းနှင့် အမျိုးသမီး အဖွဲ့အစည်းအဝေး၏ ရလဒ်အား ခွဲခြားပေးထားသလား
  - ရှိ
  - မရှိ
- စီမံကိန်း အရေအတွက် (အမျိုးသား/ အမျိုးသမီး ရွေးချယ်မှု အရေအတွက်) -

PRA နှင့် သက်ဆိုင်သော အခြား စီမံကိန်းအရေအတွက် (အမျိုးသား/ အမျိုးသမီး ရွေးချယ်မှု အရေအတွက်) -