

ပြည်ထောင်စုသမ္မတ မြန်မာနိုင်ငံတော်
စိုက်ပျိုးရေး၊ မွေးမြူရေးနှင့် ဆည်မြောင်းဝန်ကြီးဌာန
ကျေးလက်ဒေသဖွံ့ဖြိုးတိုးတက်ရေး ဦးစီးဌာန
နွားထိုးကြီးမြို့နယ်



လူထုဗဟိုပြုစီမံကိန်း (စတုတ္ထနှစ် စက်ဝန်း)



Village Development Plan (VDP)
ငါ့စည်ကျေးရွာ၊ ဒေါင့်ဘိုးအုပ်စု

မာတိကာ

- ၁။ မြို့နယ်မြေပုံ
- ၂။ ကျေးရွာမြေပုံ (တည်နေရာ)
- ၃။ အုပ်စုတွင်ပါဝင်သော ကျေးရွာများစာရင်း
- ၄။ ကျေးရွာအခြေခံအချက်အလက်များ (ကျေးရွာသမိုင်းကြောင်း)
- ၅။ လူထုပူးပေါင်းပါဝင်သော လူမှုဆန်းစစ်ခြင်းနှင့် အကဲဖြတ်ခြင်း လုပ်ငန်းစဉ် (PSA/PRA) အကျဉ်းချုပ်ဇယား။
- ၆။ ကျေးရွာဖွံ့ဖြိုးရေးအစီအစဉ်အတွက် အသုံးပြုခဲ့သော PRA tools များနှင့် တစ်ခုချင်းစီအတွက် သုံးသပ်ချက်များ။
- ၇။ ကော်မတီဝင်များ ရွေးချယ်ခြင်းနှင့် ကျေးရွာဖွံ့ဖြိုးမှုအစီအစဉ် ဆောင်ရွက်မှု မှတ်တမ်းခါတ်ပုံများ။
- ၈။ ကျေးရွာကော်မတီဖွဲ့စည်းပုံ
- ၉။ ကျေးရွာကော်မတီဝင်စာရင်း
- ၁၀။ ပထမနှစ်စက်ဝန်း၊ကျေးရွာအချက်အလက် (ပုံစံ - ၁)
- ၁၁။ ဒုတိယနှစ်စက်ဝန်း၊ကျေးရွာအချက်အလက် (ပုံစံ - ၁)
- ၁၂။ တတိယနှစ်စက်ဝန်း၊ကျေးရွာအချက်အလက် (ပုံစံ - ၁)
- ၁၃။ စတုတ္ထနှစ်စက်ဝန်း၊ ကျေးရွာအချက်အလက် (ပုံစံ - ၁)
- ၁၄။ ပထမနှစ်စက်ဝန်း၊စီမံကိန်းစက်ဝန်းအချိန်ဇယား (ပုံစံ - ၂)
- ၁၅။ ဒုတိယနှစ်စက်ဝန်း၊စီမံကိန်းစက်ဝန်းအချိန်ဇယား (ပုံစံ - ၂)
- ၁၆။ တတိယနှစ်စက်ဝန်း၊စီမံကိန်းစက်ဝန်းအချိန်ဇယား (ပုံစံ - ၂)
- ၁၇။ စတုတ္ထနှစ်စက်ဝန်း၊စီမံကိန်းစက်ဝန်းအချိန်ဇယား (ပုံစံ - ၂)
- ၁၈။ ပထမနှစ်စက်ဝန်း၊ကျေးရွာဖွံ့ဖြိုးရေး ဦးစားပေး အစီအစဉ် (ပုံစံ - ၃)
- ၁၉။ ဒုတိယနှစ်စက်ဝန်း၊ကျေးရွာဖွံ့ဖြိုးရေး ဦးစားပေး အစီအစဉ် (ပုံစံ - ၃)
- ၂၀။ တတိယနှစ်စက်ဝန်း၊ကျေးရွာဖွံ့ဖြိုးရေး ဦးစားပေး အစီအစဉ် (ပုံစံ - ၃)
- ၂၁။ စတုတ္ထနှစ်စက်ဝန်း၊ကျေးရွာဖွံ့ဖြိုးရေး ဦးစားပေး အစီအစဉ် (ပုံစံ - ၃)
- ၂၂။ အစည်းအဝေးမှတ်တမ်းများ။
- ၂၃။ ကဏ္ဍအလိုက် ဦးစားပေး ဖွံ့ဖြိုးရေးလုပ်ငန်းစဉ်များ

၁။ မြို့နယ်မြေပုံ

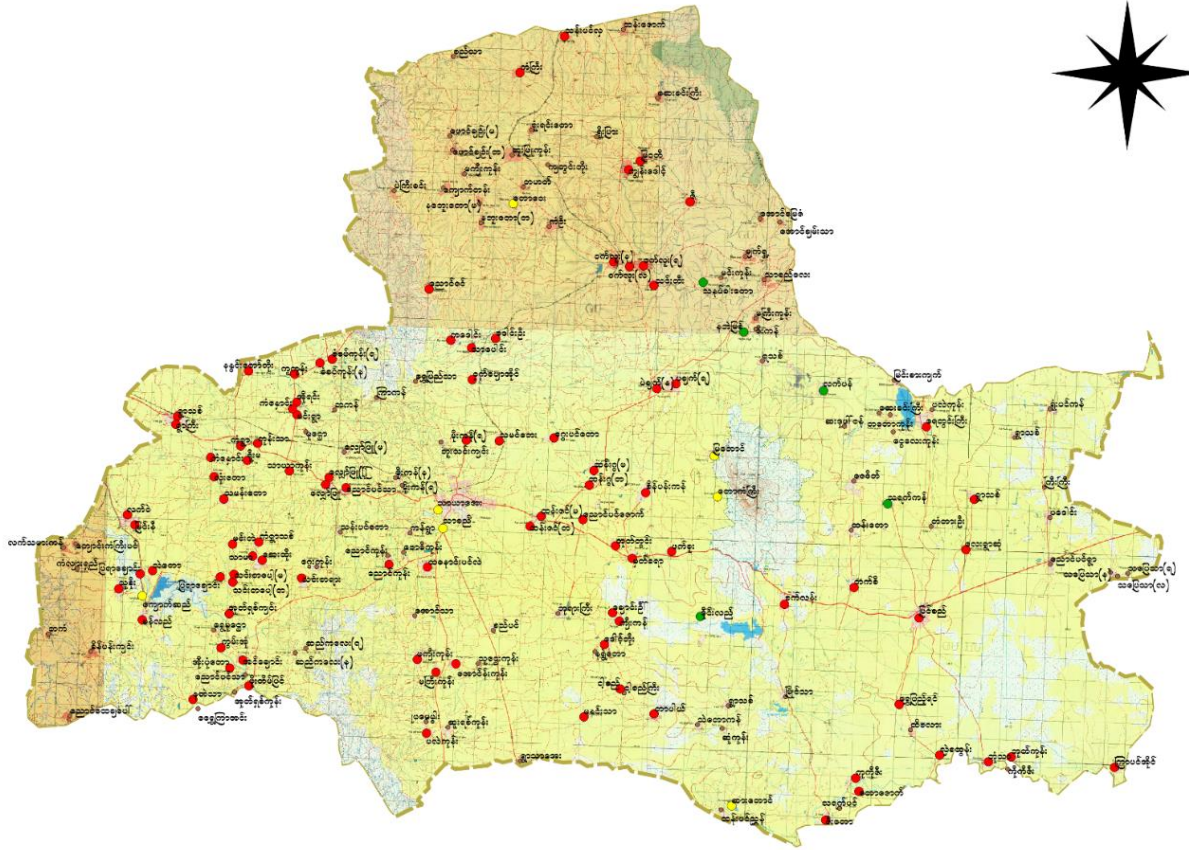

၂။ ကျေးရွာမြေပုံ (တည်နေရာ)

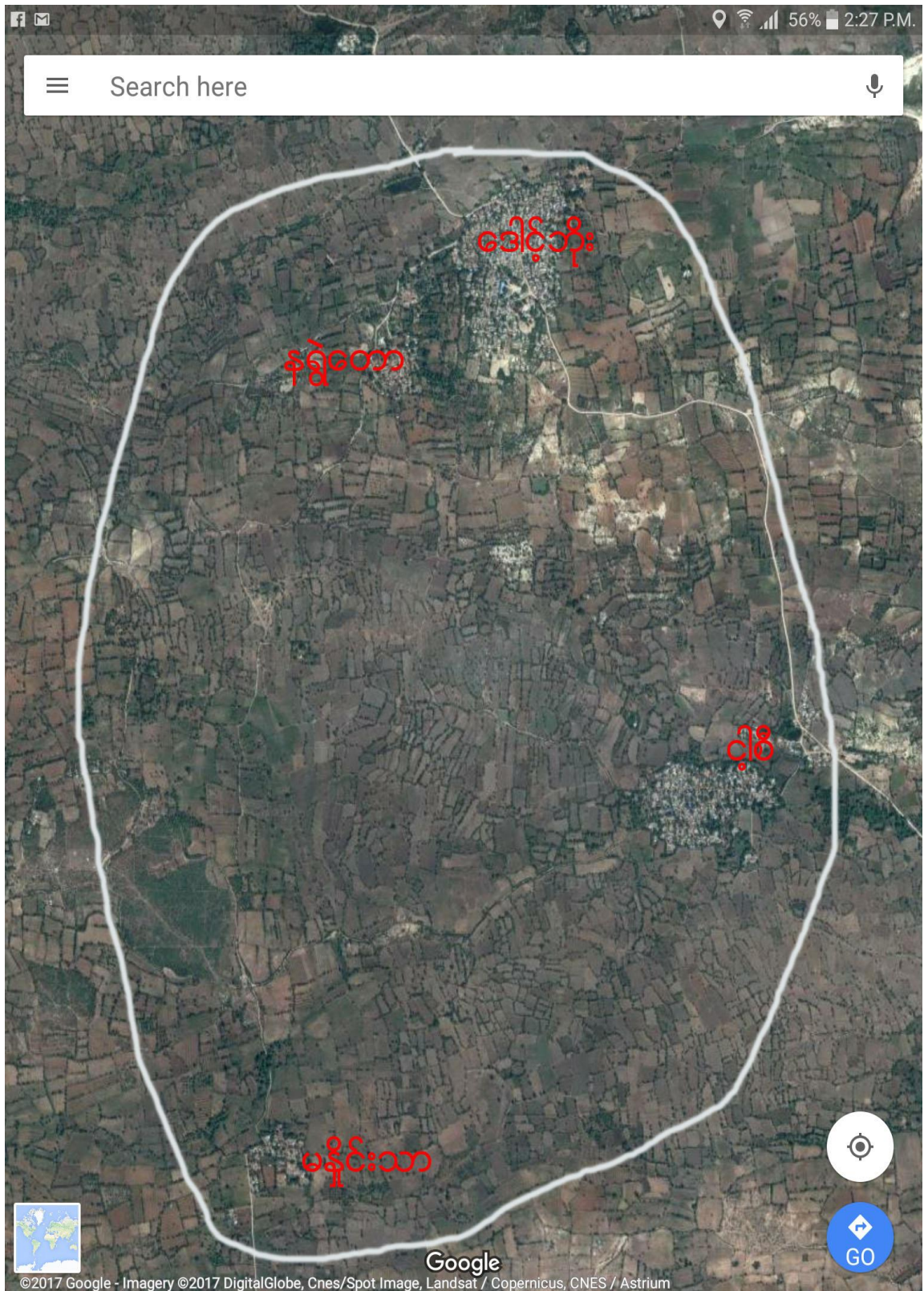

တည်နေရာ မြောက်လတ္တီကျု : ၂၁.၃၆ နှင့် အရှေ့လောင်ဂျီကျု : ၉၅.၇၂

၃။ အုပ်စုတွင် ပါဝင်သော ကျေးရွာစာရင်း

စဉ်	ကျေးရွာအုပ်စုအမည်	ကျေးရွာအမည်	အိမ်ထောင်စု	ကျားစုစုပေါင်း	မစုစုပေါင်း	လူမျိုးစုများ
၁	ဒေါင့်ဘိုး	ဒေါင့်ဘိုး	၃၇၇	၇၆၂	၉၄၂	ဗမာ
၂		နရွဲတော	၇၀	၁၅၀	၁၅၂	ဗမာ
၃		ငါ့စည်	၂၄၁	၅၁၄	၅၆၀	ဗမာ
၄		မနိုင်းသာ	၄၂	၉၇	၁၀၁	ဗမာ

၄။ ကျေးရွာအခြေခံအချက်အလက်များ(ကျေးရွာသမိုင်းကြောင်း)

ကျေးရွာအခြေခံအချက်အလက်များ
(ကျေးရွာသမိုင်းကြောင်း)

ကျေးရွာ-ငါ့စည်
နဂါးရုံဘုရား ဂြိုဟ်

ငါ့စည်ကျေးရွာသည် လက်ရှိရွာအနောက်ဘက်မှ သည်။ ဘုရားတော်ဘက်မှာ ကန်အူဈေးရွာသည် ယထာရှင်ဖြစ်ပြီး လက်ရှိရွာအ
အရှေ့မြောက်ဘက်မှာ ကန်အူဈေးဂြိုဟ်သည်။ ရွာသူ/ရွာသားများသည် ငါ့စည်ရွာ
စည်ကားအောင်ဆိုပြီး ငါ့စည်ပျို့အစည်ခေါ်ဆိုလာခဲ့၏။ ဖြစ်ပါသည်။

ငါ့စည်ကျေးရွာ၏ အနောက်အရပ်မှ နဂါးရုံဘုရားဂြိုဟ်သည်။ ပုလဲဘုရား၊
တောင်ဘက်တွင် ပေ (၅၀၀)ခန့်အကွာမှာ ကန်အူဈေးကွင်းဂြိုဟ်သည်။ နဂါးရုံ
ဘုရားသည် ကန်အူဈေးမီး တည်ခဲ့ကြောင်း ပြောခဲ့သည်ကို ကြားသိခဲ့ရပါ
သည်။ ဘုရားကို ကျောက်စာ (ဖြက်စီ)၊ အရ (ကျေး) နှစ်ပါ ဖြစ်ဆင်ခဲ့သော
တွက်ကြည့်မယ်ဆိုရင် ပေ (၅၀၀)အကွာ ကန်အူဈေးကွင်းထဲမှာ ငါ့စည်ကျေး၊
ရွာ၏ ယထာရှင်ဖြစ်ခဲ့ကြောင်း သိရပါသည်။ ပုလဲဘုရားသည် ယခုအချိန်အထိ
အိမ်ယာ၊ ဖြေသည် အသုံးအဆောင်များ အမြဲလိုလို တွေ့ရှိရပါသည်။ ယခုလက်ရှိ
ရွာကို စတင်တည်ထောင်ခဲ့သည်မှာ တောင်ယာသည် ကိုဦးစွန်း နေထိုင်သူမှာ
မိသားစု (၄)ဦး ဂြိုဟ်သည်။ ပုလဲ (၄)ဦး ဖြစ်သောကြောင့် ဂျေမြေဒေသကောင်း ခြင်း ၊
သိရှိစွာယောကမ်းကြီး တည်ထားကိုးကွယ်ခဲ့သော (ရန်အောင်မြင်သူများ ၊
ဂျေကွင်း ၊ ကန်စို ၊) ဘုရား ၊ ဂျေကွင်း ၊ ကျောင်း တို့သည် လက်ရှိငါ့စည်ကျေးရွာ
နှင့် ဆိုင်ပျော့ညီညွတ်မှုရှိခြင်းကိုကြောင့် အနည်းစုမှ အများစု
ငါ့စည်ကျေးရွာကြီးတစ်ရွာ ဖြစ်လာခဲ့ပါသည်။ နှစ်အားဖြင့် ခန့်မှန်းရလျှင်
အနည်းဆုံး နှစ်ပေါင်း (၄၀၀) ကျော် ဂြိုဟ်ခဲ့ပြီးဖြစ်ကြောင်း အကြီးများ၏
ပြောကြားချက်ဖြင့် ခန့်မှန်းရှေးဟောင်း သက်ရောက် ဖြစ်ပါသည်။

၅။ လူထုပူးပေါင်းပါဝင်သော လူမှုဆန်းစစ်ခြင်းနှင့် အကဲဖြတ်ခြင်း လုပ်ငန်းစဉ်

(PSA/PRA) အကျဉ်းချုပ်

စဉ်	အကြောင်းအရာ	ရက်စွဲ	ဦးတည်အုပ်စု	တက်ရောက်သူ			အဓိက ဆွေးနွေးချက်များ
				ကျား	မ	ပေါင်း	
၁	လူမှုစီးပွားအဆင့် သတ်မှတ်ခြင်း (Wealth Ranking)	၂၄-၉-၁၉	ချမ်းသာ၊ အလယ်၊ နွမ်းပါး၊ အနွမ်းပါးဆုံး	၈	၉	၁၇	ကျေးရွာလူမှုစီးပွား၊ အုပ်စုများ ခွဲခြားသတ်မှတ်နိုင်ရေးအတွက် အခြေခံစံနှုန်းများ သတ်မှတ်ခြင်း
၂	ရာသီခွင်ပြ ပြက္ခဒိန် (Seasonal Calendar)	၂၄-၉-၁၉	စေတနာ့ဝန်ထမ်း၊ ကျေးရွာလူထု	၇	၈	၁၅	ရာသီဥတု၊ စိုက်ပျိုးသီးနှံများ၊ နေ့စားလုပ်ငန်းများ၊ မွေးမြူရေးလုပ်ငန်းများ၊ အစားအစာရရှိမှုများနှင့် ပွဲတော်များ
၃	ကျေးရွာလူမှုရေးပြ နှင့် သယံဇာတပြ မြေပုံ (Social map/ Resource map)	၂၄-၉-၁၉	စေတနာ့ဝန်ထမ်း၊ ကျေးရွာလူထု	၈	၇	၁၅	အိမ်များ၊ အခြေခံ အဆောက်အအုံများ၊ လမ်းပန်းဆက်သွယ်ရေး၊ လယ်ယာမြေများ၊ မြစ်ချောင်းများ
၄	အဖွဲ့အစည်း ချိတ်ဆက်မှု (Venn Diagram)	၁၈-၁၀-၁၉	ကျေးရွာလူထု ရပ်မိရပ်ဖ	၈	၇	၁၅	ကျေးရွာတွင်းရှိ အဖွဲ့အစည်းများ မည်သို့သောလုပ်ငန်းများ အတွက် မည်သည့်အဖွဲ့များ ချိတ်ဆက်လုပ်ကိုင်မှု
၅	ပင့်ကူအိမ် ကွန်ယက် (Spider Web)	၁၈-၁၀-၁၉	အမျိုးသား/ အမျိုးသမီး	၈	၈	၁၆	အမျိုးသားနှင့် အမျိုးသမီးများ တန်းတူအခွင့်အရေး ရရှိမှုနှင့် မရရှိသည့် အကြောင်းအရင်းများ
၆	အမျိုးသား/ အမျိုးသမီး သုံးစွဲမှုနှင့် ထိန်းချုပ်မှုပြဇယား	၁၈-၁၀-၁၉	ရပ်မိရပ်ဖ၊ လူငယ်အုပ်စု (အမျိုးသား/ အမျိုးသမီး) ပေါင်း	၇	၈	၁၅	အမျိုးသား/ အမျိုးသမီးတို့၏ အရင်းအမြစ်အပေါ် မည်သူက ပို၍ အသုံးပြုနေကြသည်ကို ဖော်ထုတ်ခြင်း။

၆။ ကျေးရွာဖွံ့ဖြိုးရေးအစဉ်အတွက် အသုံးပြုခဲ့သော PRA tools များနှင့်တစ်ခုချင်းစီအတွက် သုံးသပ်ချက်များ

(က)ကျေးရွာ၏ လူမှုစီးပွားအဆင့် သတ်မှတ်ခြင်း။ (WealthRanking)

ပစ္စည်းအဖြစ်အဖြစ်အဖြစ်

ကျေးရွာ - ငါးစည်	အဆင့်သတ်မှတ်ချက်	ငွေအိုင်	အိမ်ထောင်စု	အုပ်စု - ဒေါ်ဦးတို့
စဉ်				
၁။	မျိုးယာ	ထော်ယာပို၊ နွား၊ နွား၊ ဆိပ်ကယ်၊ ထွန်စက်၊ လယ်ယာဖြူ	၈၂	၃၄%
၂။	ဖာယာဖာယာ	နွား၊ နွား၊ ဆိပ်ကယ်၊ လယ်ယာဖြူ	၁၀၅	၄၄%
၃။	ဆင်းရဲ	ဆိပ်ကယ်၊ လက်ယာပို	၅၀	၂၀%
၄။	ဖာယာဆင်းရဲ	နွား၊ လက်ယာ	၄	၁%
၅။	စုစုပေါင်း		၂၉၁	၁၀၀%

ဆန်းစစ်ဆွေးနွေးမှုရလဒ်

ဥက္ကဋ္ဌာဓက ကြွယ်ဝမှုဇယား

ဆွေးနွေးခြင်း နှင့် ဆန်းစစ်ခြင်း

ကျေးဇူး- ငါ့စာ

ကျေးဇူးတင် အလှူဆင်းရဲသော အိမ်ထောင်စု (၄) ဦး ဒါပင်
သည်။ ဆင်းရဲနွမ်းပါးရောသည့် အကြောင်းမှာ နှိပ်၊ လက်ယှက်လက်စားနှင့်
ကျဘဝမ်းများသာ ဖြစ်၍ ပုံမှန်ထိတွေ့မရှိခြင်း၊ အလုပ်အကိုင် အခွင့်အာဇာ
အညွှန်းပါးခြင်းကြောင့် ဖြစ်ပါသည်။

အဓိအာစာရှေးဆွဲရာတွင် ဆင်းရဲနွမ်းပါးသူများ၏ အားလပ်ချိန်တွင်
အဓိအာစာရှေးဆွဲပြီး သူတို့တစ်ပြင်သာ ဆိုအပ်ချက်များကို အလေးထား စဉ်းစား
ပေးခြင်းဖြင့် လုပ်အားခရရှိပြီး ဝင်ငွေရှာပါမည်။

(ခ)ရာသီခွင်ပြ ပြက္ခဒိန်နှင့် သုံးသပ်ခြင်း

ရာသီ	ပုံစံ	ပင်ပန်းမှု	အပူချိန်	အရောင်	ရေ	အခြား
နွေရာသီ		-	ပ	န	-	ပန်းပွင့်
မိုးရာသီ		-	ပပ	န	-	ပန်းပွင့်
ပြန်ရာသီ		-	ပပ	န	-	-
အေးရာသီ		-	ပပ	န	-	-
အေးရာသီ		ပပပ	ပပ	န	ပ	ပန်းပွင့်
အေးရာသီ		ပပပ	ပပ	န	ပ	ပန်းပွင့်
အေးရာသီ		ပပပ	ပပ	န	-	-
အေးရာသီ		-	ပပ	န	-	ပန်းပွင့်
အေးရာသီ		ပပပ	ပ	န	ပ	ပန်းပွင့်
အေးရာသီ		ပပပ	န	ပ	-	-
အေးရာသီ		ပပပ	န	ပ	-	-
အေးရာသီ		-	န	ပ	-	-

ရာသီခွင်ပြ ပြက္ခဒိန်

အေးရာသီ - အေးရာသီ

ရာသီခွင်ပြုပြင်ကွဲဒိန်ဆန်းစစ်မှုရလဒ်

ရာသီခွင်ပြုပြင်ကွဲဒိန် ဆန်းစစ်မှုရလဒ်

ကျေးရွာ - ပါးစည်

ကဆုန်၊ နိုပဋ်၊ ပါးဆို့၊ တော်သလင်း၊ သီတင်းကျွတ်၊ တန်ဆောင်မုန်း၊
 လ တို့တွင် စိုက်ပျိုးချိန်ဖြစ်၍ အပုပ်ရှုပ်ပါးသည်။ သီးနှံပေါ်သည့်လများ
 တွင် သိငွေအနည်းငယ် ရရှိပါသည်။ နှမ်း၊ ပဲအမျိုးမျိုး၊ စပါး၊ မြောင်း
 တို့ကို အဓိက စိုက်ပျိုးကြသည်ကို တွေ့ရှိရပါသည်။ ကျေးရွာတွင်
 အမျိုးသမီးများသည် အမျိုးသားများနည်းတူ အုပ်စားခဝန်းတူမရှိပါ။
 လူထုမပည့်ဖြူစိမ်းနီနီ နှင့် ပတ်ပတ်တည့်ညှပ်ရိုးများအတွက်သာ
 အုပ်စားခ ဝန်းတူရခဲ့ပါသည်။ နတ်တော်၊ ငြာပဋိ၊ တပို့တွဲ၊ တပေါင်း
 လများတွင် စိမ်းရိုး အကောင်အထည်ဖော်၍ အသစ်ပြုပါသည်။

ကျေးရွာလူမှုရေးအရင်းအမြစ်ပြု မြေပုံ သုံးသပ်ချက်

ကျေးရွာလူမှုရေးအရင်းအမြစ်ပြု မြေပုံ

ဆွေးနွေးချက်နှင့် သန်းစာချက်

ကျေးရွာ - ငါ့စည်

အသက်မွေးဝမ်းကြောင်းအဖွဲ့ဖြင့် စိုက်ပျိုးရေး တောင်သူလုပ်ငန်းကို အဓိကထား လုပ်ကိုင်ကြသည်။ တစ်နှစ်တစ်နှစ် ငွေကြေးလုပ်ငန်းကို လုပ်ကိုင်ပါသည်။ တခြားသို့မဟုတ် အဖွဲ့အစည်း ဖမ်းရုံ၊ လက်သမား အလုပ်ကို လုပ်ကိုင်ပါသည်။ လွန်ခဲ့သော (၅) နှစ်နှင့် ယခုလုပ် လမ်းမကောင်းခြင်း၊ စိုက်ပျိုးပေးမှု ချေးမကောင်းခြင်း၊ ယစ်တောပတ်ပတ်ခြင်း တို့လည်းကောင်း၊ တွေ့ရှိရပါသည်။

တိုးတက်ရေးအတွက် ဆေးပေးခန်း၊ လျှပ်စစ်မီးတိုင်တိုးချဲ့ရေး၊ ရွာတွင်း လမ်းများ ပြုပြင်ရေး လိုအပ်ပါသည်။ ကျေးရွာတွင် အမျိုးသမီးများ အတွက် ပုံမှန်သင်တန်းများ အသက်မွေးဝမ်းကြောင်း၊ လုပ်ငန်း ဖြစ်လာစေရန် စက်ချုပ်သင်တန်း၊ အသွင်ပြင်တန်းများ ဆက်လက် ပို့ချပေးခြင်းဖြစ်ပါသည်။

(ဃ)အဖွဲ့အစည်းချိတ်ဆက်မှုပြ ဇယား

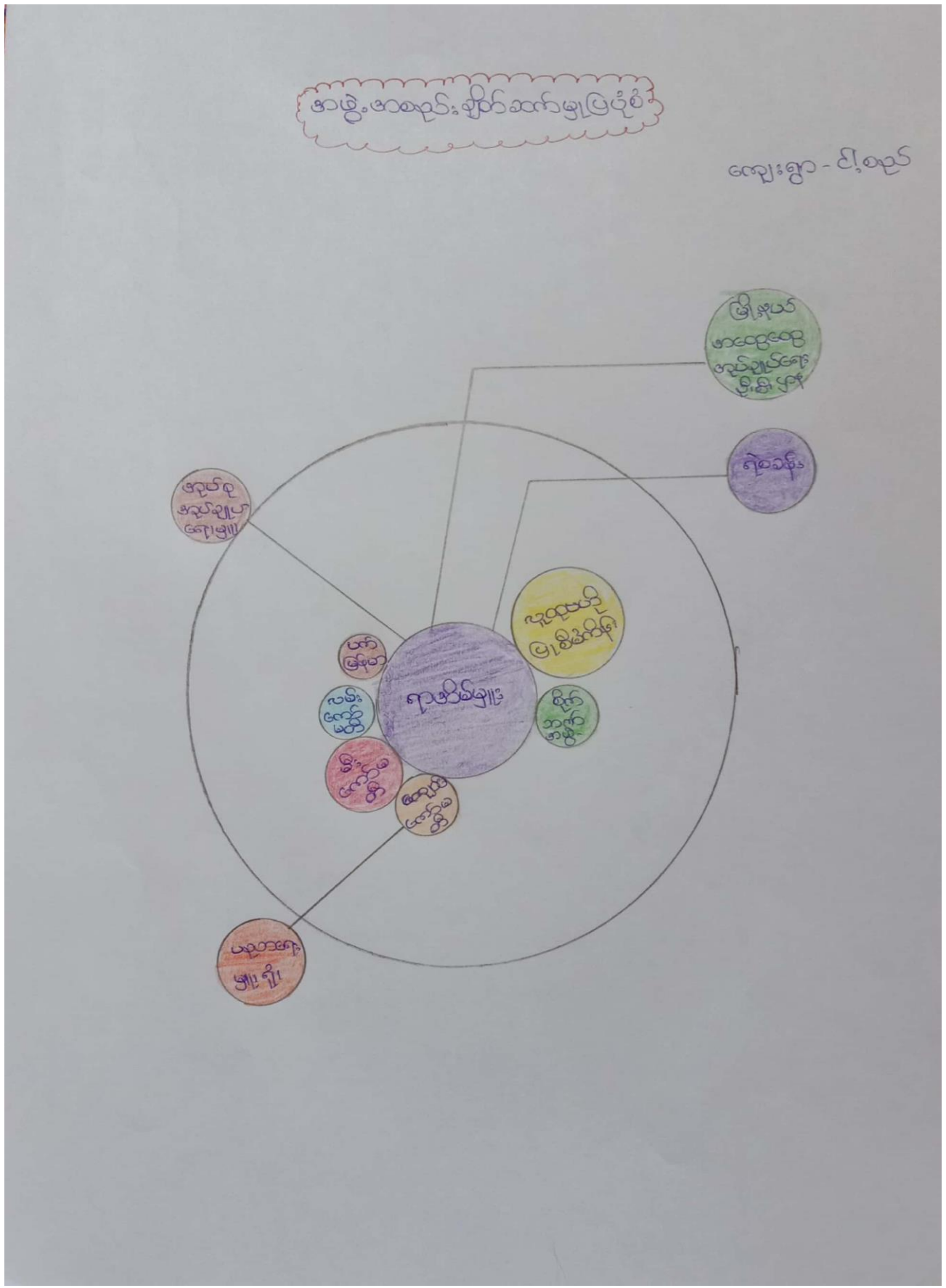

ဆွေးနွေးဆန်းစစ်မှုရလဒ်

အဖွဲ့အစည်း၊ ချိတ်ဆက်မှုဖြူယော့

ဆွေးနွေးချက်နှင့် ဆန်းစစ်ချက်

ကျေးရွာ - ငါ့စည်

ကျေးရွာတွင် လမ်းကော်မတီ၊ မီးကော်မတီ၊ အုတ်ထုတ်ဖွဲ့ခြင်းကော်မတီ

အဖွဲ့တို့သည် ကျေးရွာ၏ ဖွံ့ဖြိုးရေးအတွက် အဓိကဦးဆောင်သည်။
စိုက်ပျိုးရေးအတွက် ကျေးရွာတွင်းရှိ တောင်သူလယ်ယာတို့အတွက်
စိုက်ပျိုးရေးပစ္စည်းများ၊ ကောက်ပျော်ဖြိုးစီးပွားရေးအဆင်ပြေစေရန် ထောက်ပံ့သော
အဖွဲ့ဖြစ်သည်။ မက်ဇန်စာသည် ကျေးရွာတွင်းရှိ အမျိုးသမီးတို့၏
တံခွန်တံခွန် လုပ်ချင်သော လုပ်ငန်းအတွက် ငွေကြေးထောက်ပံ့သော
အဖွဲ့ဖြစ်ပါသည်။ ကျေးရွာ၏ ပြင်ပအဖွဲ့အစည်းဖြစ်သော မြို့နယ်
အထွေထွေအုပ်ချုပ်ရေးဦးစီးဌာန၊ ရဲစခန်း၊ ယုဒရေးမှူးရုံး တို့သည်
ကျေးရွာအတွင်းရှိ အခက်အခဲ၊ ဖြစ်ပျက်မှုများအတွက် ချိတ်ဆက်ဖြင့်
ဆောင်ရွက်သော အဖွဲ့များ ဖြစ်ပါသည်။

(၆)ပင့်ကူအိမ်သုံးသပ်ချက်

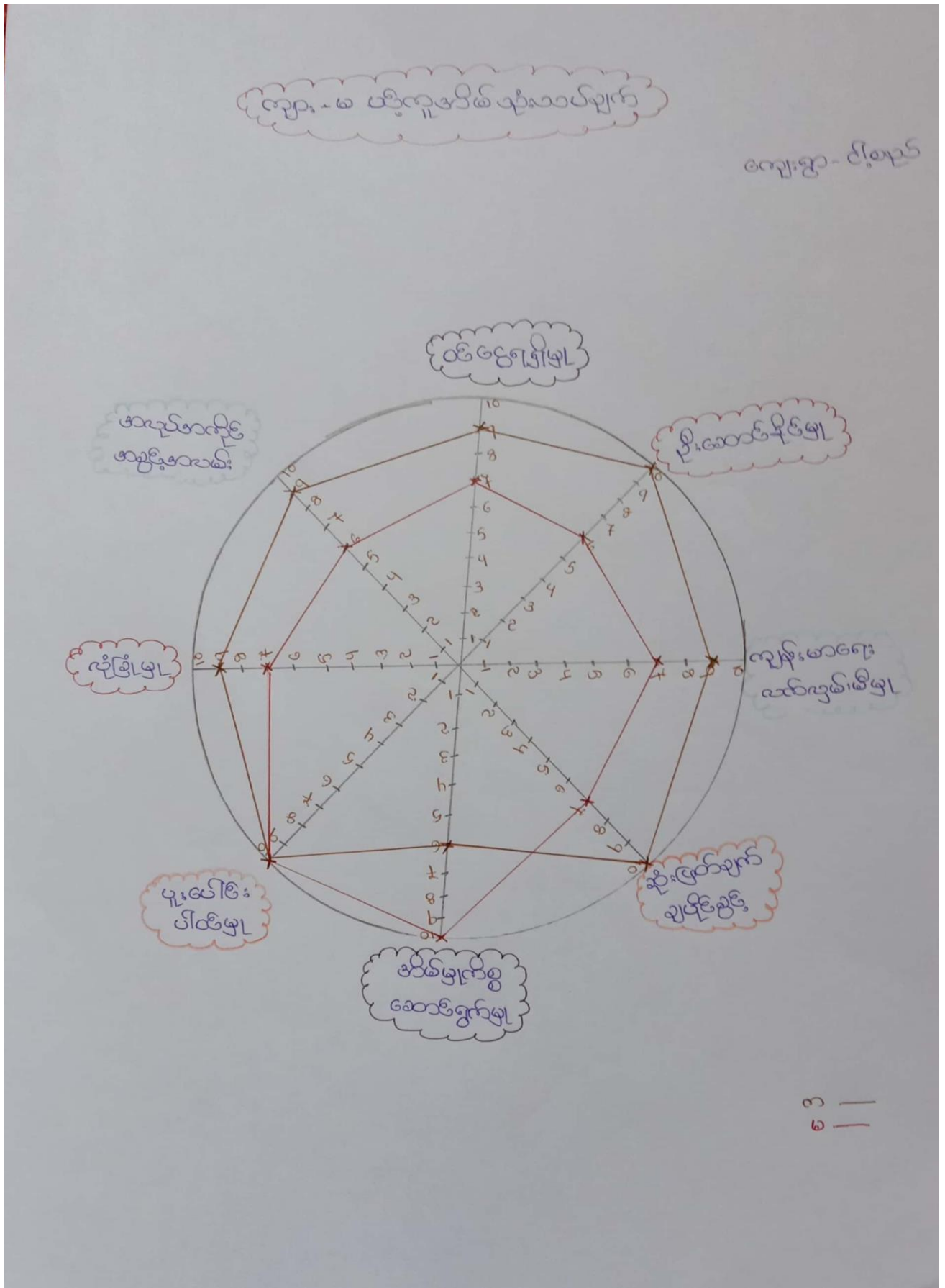

အမျိုးသား အမျိုးသမီး ပင့်ကူအိမ် သုံးသပ်ခြင်း

ကျား၊မ ပင့်ကူအိမ်သုံးသပ်ခြင်း

ဆွေးနွေးချက်နှင့် ဆန်းစစ်ချက်

ကျေးရွာ - ငါ့စည်

ထိတွေ့ရှိရမည်၊ ဦးဆောင်နိုင်မည်၊ ကျန်းမာရေးလက်ညှိမ်းမီမည်၊
ဆုံးဖြတ်ချက်ချပိုင်ခွင့်၊ လုံခြုံမည်၊ အလုပ်အကိုင်အခွင့်အလမ်း ဝင်ခွင့်
အမျိုးသားများက အများဆုံးဖြစ်ပြီး အမျိုးသမီးများမှာ အားနည်းသည်။
အိမ်မှကိစ္စနှင့် အမျိုးသမီးများက များပြီး အမျိုးသားများက နည်းသည်
ပူးပေါင်းပါဝင်မှုတို့နှင့် တန်းတူဖြစ်သည်။ အချို့သော ကိစ္စကော်ကော်
များများတွင် အမျိုးသမီးများ အားနည်းခြင်းမှာ အိမ်တွင် အိမ်မှကိစ္စများ
ဖြင့် အချိန်ကုန်သောကြောင့် ထိတွေ့ရှိရမည် နည်းပါးဆုံးပါသည်။

ကျေးရွာတွင် အမျိုးသမီးများ အလုပ်အကိုင်ပွားရန်အတွက် အသိပညာ
ဆွေးနွေးပြောဆိုမှုများ၊ လုပ်ပိုင်ခွင့်နှင့် ဆုံးဖြတ်ချက်ချပိုင်ခွင့်၊ လုပ်အားခ တန်းတူ
ပေးခြင်းဖြင့် အမျိုးသားများက အမျိုးသမီးများကို လက်ကွဲခေါ်ခြင်းဖြင့်
ကူညီနိုင်မည်။

(၈)သုံးစွဲမှုနှင့် ထိန်းချုပ်မှုပြဇယား

<p>လျှော့ချော - ပိုစေရင်</p> <p>လျှော့ ၂၈ အဝေးအကြစ်ယုံ့စွဲအပြစ်</p>	<p>အကုန်အကျစရိတ်အကျဉ်းချုပ်</p>				<p>အကုန်အကျစရိတ်</p>
<p>လျှော့</p>	<p>၈</p>	<p>လျှော့ + ၈</p>	<p>၈</p>	<p>လျှော့ + ၈</p>	<p>လျှော့ + ၈</p>
<p>လည်ပတ်ခြင်း နှိုင်းချောင်း ပစ္စည်း စက်ပစ္စည်း ဆိုင်ကတ် ပိုင်ပိုင်ပိုင် လည်ပတ်ခြင်း လည်ပတ်ခြင်း</p>	<p>လည်ပတ်ခြင်း နှိုင်းချောင်း ပစ္စည်း စက်ပစ္စည်း ဆိုင်ကတ် ပိုင်ပိုင်ပိုင် လည်ပတ်ခြင်း လည်ပတ်ခြင်း</p>	<p>လည်ပတ်ခြင်း နှိုင်းချောင်း ပစ္စည်း စက်ပစ္စည်း ဆိုင်ကတ် ပိုင်ပိုင်ပိုင် လည်ပတ်ခြင်း လည်ပတ်ခြင်း</p>	<p>လည်ပတ်ခြင်း နှိုင်းချောင်း ပစ္စည်း စက်ပစ္စည်း ဆိုင်ကတ် ပိုင်ပိုင်ပိုင် လည်ပတ်ခြင်း လည်ပတ်ခြင်း</p>	<p>လည်ပတ်ခြင်း နှိုင်းချောင်း ပစ္စည်း စက်ပစ္စည်း ဆိုင်ကတ် ပိုင်ပိုင်ပိုင် လည်ပတ်ခြင်း လည်ပတ်ခြင်း</p>	<p>လည်ပတ်ခြင်း နှိုင်းချောင်း ပစ္စည်း စက်ပစ္စည်း ဆိုင်ကတ် ပိုင်ပိုင်ပိုင် လည်ပတ်ခြင်း လည်ပတ်ခြင်း</p>

ကျား၊မ ပိုင်ဆိုင်မှု

ဆွေးနွေးချက် နှင့် ဆန်းစစ်ချက်

ကျေးဇူး - ငါ့စည်

ထော်ဟာဂျီ၊ လပင်ထွန်စက် တို့ကို အမျိုးသားများက ခုံးစွဲဖို့၊
 လက်ဝတ်ရတနာ၊ မီးဖိုချောင်ခုံးပစ္စည်း တို့ကို အမျိုးသမီးများက
 ခုံးစွဲပါသည်။ လပင်ဟာမြေ၊ နွား၊ လှည်း၊ စက်ပစ္စည်း၊ ဆိုင်ကယ်၊
 ယက်ကန်းစစ်တို့ကို အမျိုးသား၊ အမျိုးသမီးများက ခုံးစွဲပါသည်။
 လပင်ဟာမြေ၊ နွား၊ လှည်း၊ စက်ပစ္စည်း၊ ဆိုင်ကယ်၊ ထော်ဟာဂျီ၊
 လပင်ထွန်စက်၊ ယက်ကန်းစစ် တို့ကို အမျိုးသားများက အများဆုံး
 ထိန်းချုပ်ဖို့ လက်ဝတ်ရတနာ၊ မီးဖိုချောင်ခုံးပစ္စည်း တို့ကို
 အများဆုံး ထိန်းချုပ်ပါသည်။

အမျိုးသားများသည် အမျိုးသမီးများထက် အခြား အဖြစ် ခုံးစွဲခြင်း
 ထိန်းချုပ်မှု များနေခြင်းမှာ အမျိုးသမီးများသည် ရှေးရိုးအစဉ်အလာ
 ငြောင့် ဖိတ်တို့ အချိန်ကုန်ခြင်း၊ မိမိကိုယ်ကို ယုံကြည်မှုမရှိခြင်း များ
 ရှိခဲ့ပါသည်။ အမျိုးသားများနှင့် အမျိုးသမီးတစ်ယောက် ဖြစ်ရန်အတွက်
 အမျိုးသားများက ကိစ္စအဝဝတွင် တိုင်ပင်ခြင်း၊ ဆုံးဖြတ်ချက်ချခြင်းတွင်
 နေရာပေးစေချင်ပါသည်။

၇။ ကော်မတီဝင်များ ရွေးချယ်ခြင်းနှင့်
မှတ်တမ်း ဓါတ်ပုံများ

ကျေးရွာဖွံ့ဖြိုးရေးအစဉ်ဆောင်ရွက်မှု



၉။ကျေးရွာစီမံခန့်ခွဲမှုကော်မတီဖွဲ့စည်းပုံ

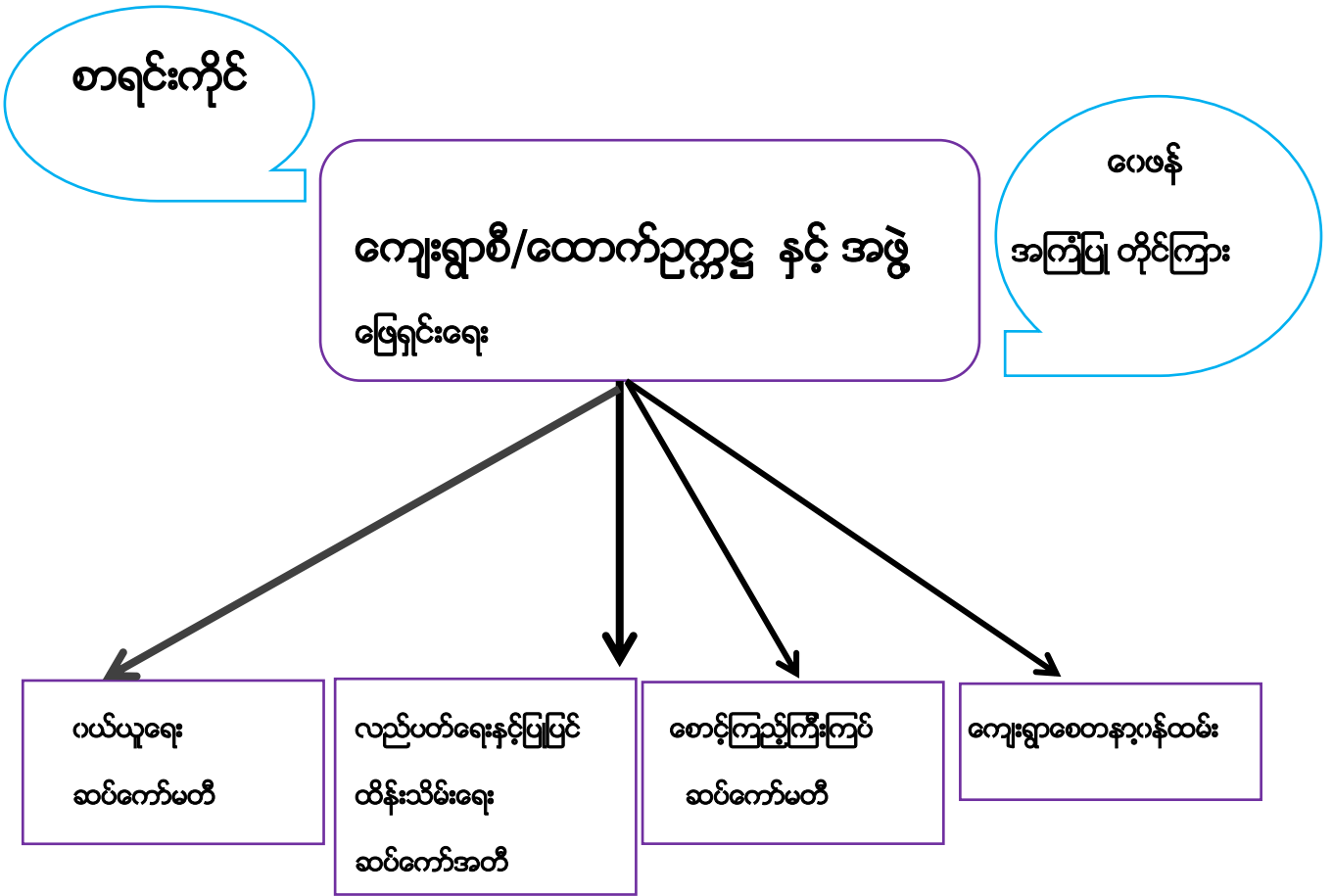

၁၀။ ငါ့စည်ကျေးရွာကော်မတီဝင်များစာရင်း

ကျေးရွာကော်မတီဝင်များစာရင်း

ကျေးရွာ - ငါ့စည်		ခရိုင် - ဒေါင့်တန်း	
စဉ်	အမည်	ရာထူး	ဖုန်းနံပါတ်
၁။	ဦးမောင်နိုင်	ဧ/ထောက်	၀၉-၇၉၇၀၀၇၂၇
၂။	ဒေါ်မေဇင်ဦး	ဧ/ထောက်	၀၉-၈၅၅၇၅၄၇၄၄
၃။	ဦးအောင်မြင့်	ဝယ်ယူရေး	၀၉-
၄။	ဒေါ်တင်မျိုးအေး	ဝယ်ယူရေး	၀၉-၉၇၅၄၆၄၉၁၇
၅။	ဦးထွန်း	ဝယ်ယူရေး	၀၉-
၆။	ဦးမိုးဟိန်	စော့ဖွဲ့ရေး	၀၉-
၇။	ဒေါ်အောင်ဦး	စော့ဖွဲ့ရေး	၀၉-၇၆၄၇၂၈၀၈၆
၈။	ဒေါ်ကေဝေ	ကျေးရွာဘဏ္ဍာရေး	၀၉-၇၇၆၀၀၅၁၃၇
၉။	ဦးထန်းစိန်	စော့ဖွဲ့ရေး	၀၉-၇၈၅၅၆၆၅၁၆
၁၀။	ဒေါ်အေးမာ	စော့ဖွဲ့ရေး	၀၉-
၁၁။	ဦး ငြိမ်းဦး	လှုပ်လှော်ရေး	၀၉-
၁၂။	ဒေါ်မိုးမိတ်	လှုပ်လှော်ရေး	၀၉-၇၉၃၄၈၃၇၃၇
၁၃။	ဒေါ်အိတ်အောင်	ဝေဖန်ရေး	၀၉-၇၆၇၈၄၄၃၅
၁၄။	ဦးမောင်မောင်	ဝေဖန်ရေး	၀၉-

၁၁။ ပထမနှစ်စက်ဝန်းကျေးရွာအချက်အလက် (ပုံစံ -၁)

ပုံစံ - ၈ - ၁ ကျေးရွာအခြေခံအချက်အလက်များ (Form PC 1)

လမ်းညွှန်ချက်။ ကျေးရွာတစ်ရွာသို့ ပထမဆုံးမိတ်ဆက်ခရီး သွားရောက်သောအခါ လူထုစည်းရုံးရေးမှူးသည် ကျေးရွာ ခေါင်းဆောင်များအား ကျေးရွာအချက်အလက်များကို မေတ္တာရပ်ခံ၍ တောင်းခံရသည်။ ဤအချက်အလက်များကို စီမံကိန်း မိတ်ဆက်အစည်းဝေးမတိုင်မီတောင်းခံရမည်။ စီမံကိန်းမိတ်ဆက်အစည်းဝေးတွင် လူထုစည်းရုံးရေးမှူးသည် ဤအချက်အလက် များအား စစ်ဆေးပြီး မှန်ကန်အောင်ပြုလုပ်ရမည်။ ပြီးနောက်တွင် လူထုစည်းရုံးရေးမှူးမှ သတင်းအချက်အလက်ထံသို့ Tablets မှ တဆင့် ဖြည့်သွင်းရမည်။

ကျေးရွာခေါင်းဆောင် အမည် ဒိုး သိန်းဦး	ကျေးရွာခေါင်းဆောင်၏ ဖုန်းနံပါတ် ၀၇ - ၇၈၆၁၇၂၄၄၅	လူထုစည်းရုံးရေးမှူး၏ အမည် ဖအေးမြတ်ဦးအောင်
ပြည်နယ်၊တိုင်းဒေသကြီး ဗဟိုပေ	မြို့နယ် ဧရာဝတီ	ကျေးရွာအုပ်စု
	ကျေးရွာ	၄၂၅

က။ လူဦးရေ

လူမျိုးစု	အိမ်ထောင်စုအရေအတွက်	ကိုးကွယ်သည့်ဘာသာ	အိမ်ထောင်စုအရေအတွက်
လူမျိုးစု (၁) ---ဗမာ---	၃၂၀	ဘာသာ (၁) ---ဗုဒ္ဓ---	၃၅၀
လူမျိုးစု (၂) -----		ဘာသာ (၂) -----	
လူမျိုးစု (၃) -----		ဘာသာ (၃) -----	
လူမျိုးစုရော အခြား		ဘာသာရော -----	
	အရေအတွက်		
မသန်စွမ်းသူများ	၁၀		
သက်ကြီးရွယ်အိုများ (၆၅ နှစ် နှင့် အထက်)	၁၅		
စစ်ဘေးရှောင်			

	အမျိုးသား (အရေအတွက်)	အမျိုးသမီး (အရေအတွက်)
လူဦးရေ	၅၁၄	၅၆၀
လူမျိုးစု (၁)-----	၃၂၀	၃၆၀
လူမျိုးစု (၂)-----		
လူမျိုးစု (၃)-----		
အခြား		
အိမ်ထောင်ဦးစီး	၂၃၀	၂၆၀

(ခ) အခြေခံအဆောက်အအုံ အသုံးအဆောင်များ

စာသင်ကျောင်း	အမှတ် ခြံပေါ	ကျန်းမာရေး	အမှတ် ခြံပေါ	ဘာသာရေး အဆောက် အအုံများ	အမှတ် ခြံပေါ

အထက်တန်းကျောင်း	<input type="checkbox"/>	ဆေးရုံ	<input type="checkbox"/>	စေတီ	<input checked="" type="checkbox"/>
အလယ်တန်းကျောင်း	<input type="checkbox"/>	ကျန်းမာရေးဌာန	<input type="checkbox"/>	ဘုန်းကြီးကျောင်း	<input checked="" type="checkbox"/>
မူလတန်းကျောင်း	<input checked="" type="checkbox"/>	ကျန်းမာရေးဌာနခွဲ	<input type="checkbox"/>	ဟိန္ဒူဘုရားကျောင်း	<input type="checkbox"/>
မူကြိုကျောင်း	<input type="checkbox"/>	ဆေးပေးခန်း	<input type="checkbox"/>	ခရစ်ယာန်ကျောင်း	<input type="checkbox"/>
အခြား	<input type="checkbox"/>	အခြား	<input type="checkbox"/>	ဗလီ	<input type="checkbox"/>
				အခြား	<input type="checkbox"/>
မှတ်ချက်		မှတ်ချက် . တဘိဒ်		မှတ်ချက်	

(ဂ) ကျွမ်းကျင်သူများမှတ်တမ်း (ကျေးရွာတွင်နေထိုင်သော သို့မဟုတ် တခြားရွာမှလာရောက်သော ကျွမ်းကျင်သူများ)

(၁) စာသင်ကျောင်း			(၂) ကျန်းမာရေး			(၃) လက်မှုပညာရှင်		
	ရွာတွင်နေထိုင်သူ	အခြားရွာမှလာသူ		ရွာတွင်နေထိုင်သူ	အခြားရွာမှလာသူ		ရွာတွင်နေထိုင်သူ	အခြားရွာမှလာသူ
မူလတန်းပြဆရာ/မ	<input checked="" type="checkbox"/>	<input checked="" type="checkbox"/>	ဆရာဝန်	<input type="checkbox"/>	<input type="checkbox"/>	လက်သမား	<input checked="" type="checkbox"/>	<input checked="" type="checkbox"/>
အထက်တန်းပြဆရာ/မ	<input type="checkbox"/>	<input type="checkbox"/>	လက်ထောက်ကျန်းမာရေးမှူး	<input type="checkbox"/>	<input type="checkbox"/>	ပန်းရံ	<input checked="" type="checkbox"/>	<input checked="" type="checkbox"/>
အလယ်တန်းပြဆရာ/မ	<input type="checkbox"/>	<input type="checkbox"/>	အမျိုးသမီးကျန်းမာရေးဆရာမ	<input type="checkbox"/>	<input type="checkbox"/>	လျှပ်စစ်ကျွမ်းကျင်၊ မီးသမား	<input type="checkbox"/>	<input type="checkbox"/>
မူကြိုဆရာ/မ	<input type="checkbox"/>	<input type="checkbox"/>	သားဖွားဆရာမ	<input type="checkbox"/>	<input checked="" type="checkbox"/>	ရေပိုက်သူယ်သူ	<input checked="" type="checkbox"/>	<input type="checkbox"/>
အခြား	<input type="checkbox"/>	<input type="checkbox"/>	မြည်သူကျန်းမာရေးလုပ်သား	<input type="checkbox"/>	<input type="checkbox"/>	စက်ပြင်ဆရာ	<input checked="" type="checkbox"/>	<input checked="" type="checkbox"/>
မှတ်ချက်			မှတ်ချက် . တဘိဗွ			မှတ်ချက်		

(ဃ) ကျေးရွာသို့ ရောက်ရှိနိုင်သည့် လမ်းအခြေအနေ / ကျေးရွာတစ်ရွာသည် ၎င်း၏ ကျေးရွာအုပ်စုနှင့် ဆက်သွယ်ထားသော လမ်းအခြေအနေ (အောက်ပါတို့ကိုပိုင်းပါ)

ကျောက်ကြမ်းလမ်း ကတ္တရာလမ်း ကွန်ကရစ်လမ်း မော်တော်ဆိုင်ကယ်လမ်း
 ကျောက်ခင်းလမ်း မြေသားလမ်း လူသွားလမ်း အခြား _____

(င) ကျေးရွာဖွံ့ဖြိုးမှုစီမံချက်

(၁) လူထုဗဟိုပြုစီမံကိန်းမစတင်မီ ဤကျေးရွာတွင်ကျေးရွာဖွံ့ဖြိုးမှု စီမံချက်ရှိခဲ့ပါသလား? ပိုင်းပါ ရှိပါသည်/မရှိပါ/မသိပါ
 (၂) ရှိခဲ့ပါလျှင် ဤစီမံချက်ကို မည်သည့် ခုနှစ်တွင်ပြင်ဆင်ခဲ့ပါသနည်း? နှစ်-----/မသိပါ
 (၃) ဤစီမံချက်ကို မြို့နယ်မှအတည်ပြုခဲ့ပါသလား? ပြုခဲ့ပါသည်/မပြုခဲ့ပါ/မသိပါ

(စ) ခရီးအကွာအဝေး

(၁) ဤကျေးရွာ၏ဗဟိုမှ ၎င်းကျေးရွာအုပ်စုဗဟိုအထိ ခရီးခိုင်းမည်မျှကွာဝေးသနည်း? ခိုင်းနှစ်မိုင်/မသိပါ
 (၂) ဤကျေးရွာမှ ၎င်းကျေးရွာအုပ်စုဗဟိုအထိ သွားလာရာတွင်ကြာမြင့်သည့်အချိန်။

ခြောက်သွေး ရာသီတွင်ကြာချိန်- ၂၀၀၁ မိနစ် --- ထော်လာဂျီ/မော်တော်ဆိုင်ကယ်/မြေလျင်/လား/မော်တော်ဘုတ်/ အခြား -----

မိုးရာသီတွင်ကြာချိန် ၂၅၁ မိနစ် ----- ထောင့်လာဂျီ/မော်တော်ဆိုင်ကယ်/ခြေလျင်/လား/မော်တော်ဘုတ်/
အခြား -----

(ဆ) ပတ်ဝန်းကျင်ဆိုင်ရာ သဘာဝဘေးအန္တရာယ်

ဤကျေးရွာတွင် ရေကြီးခြင်းကဲ့သို့ သဘာဝဘေးအန္တရာယ်ကျရောက်ခြင်း ရှိပါသလား။

မရှိပါ ရှိပါသည် ရှိလျှင်ဖော်ပြပါ ရေကြီးလျှင် စီမံခန့်ခွဲမှုများပါ

(ဇ) ကျေးရွာတွင် ဖွဲ့စည်းထားသော အဖွဲ့အစည်းများ

လူထုဗဟိုပြုစီမံကိန်းမတိုင်မီ ဤကျေးရွာတွင် ကျေးရွာဖွံ့ဖြိုးရေးအတွက် အစိုးရ (သို့) ရွာသားများကိုယ်တိုင်(သို့) စီမံကိန်းတစ်ခုခုမှ ဖွဲ့စည်းထားသည့် အဖွဲ့အစည်းများရှိပါသလား။

(၁) ရေကြည်စင်စင် ပရဟိတ

(၂) မင်းကော်မတီ

(ဈ) အထွေထွေအုပ်ချုပ်ရေး ဦးစီးဌာန (GAD) မှ မှတ်တမ်းတင်ထားခြင်း

ဤကျေးရွာသည် အထွေထွေအုပ်ချုပ်ရေး ဦးစီးဌာန (GAD) မှ မှတ်တမ်းတင်ထားမှု ရှိပါသလား။

မရှိပါ ရှိပါသည်

ကျေးရွာခေါင်းဆောင်

အမည် ဦးစိန်စိုး

လက်မှတ် သိန် နေ့စွဲ ၁၇.၂.၂၀၁၇

လူထုစည်းရုံးရေးမှူး

အမည် မအေးဖြူစိုးစော

လက်မှတ် [Signature] နေ့စွဲ ၁၇.၂.၂၀၁၇

၁၂။ ဒုတိယနှစ်စက်ဝန်းကျေးရွာအချက်အလက် (ပုံစံ -၁)

ပုံစံ - ၈ - ၁ ကျေးရွာအခြေခံအချက်အလက်များ (Form PC 1)

လက်ညွှန်ခွက်၊ ကျေးရွာတစ်ရွာသို့ ပထမဆုံးပတ်စပတ်ခရီး သွားရောက်မေးမြန်းရာတွင် လူထုစည်းရုံးရေးများသည် ကျေးရွာခေါင်းဆောင်များအား ကျေးရွာအချက်အလက်များကို ပေတ္တာရပ်ခံ၍ တောင်းခံရာတွင် ဤအချက်အလက်များကို စီမံကိန်းမိတ်ဆက်အစည်းအဝေးပတ်စပတ်ခရီးတွင် စီမံကိန်းမိတ်ဆက်အစည်းအဝေးတွင် လူထုစည်းရုံးရေးများသည် ဤအချက်အလက်များအား စစ်ဆေးပြီး ပုံနှိပ်နှိပ်နှိပ်ပြုလုပ်ရမည်။ ဦးဆောင်တွင် လူထုစည်းရုံးရေးများမှ သတင်းအချက်အလက်ထံသို့ Tablets မှ တစ်ဆင့် ဖြည့်သွင်းရမည်။

ကျေးရွာခေါင်းဆောင် အမည် ဦးညွန့်ဇော်	ကျေးရွာခေါင်းဆောင်၏ ဖုန်းနံပါတ် ၀၅-၇၇၆၈၈၈၅၅	လူထုစည်းရုံးရေးမှူး၏ အမည် ဒေါ်အေး-မြတ်ဦးအောင်
ပြည်နယ်၊ တိုင်းဒေသကြီး၊ မြို့နယ်၊ နယ်၊ ဝါးကြီး	ကျေးရွာအုပ်စုအမည်	ကျေးရွာ ဝါးကြီး

က။ လူဦးရေ

လူမျိုးစု	အိမ်ထောင်စုအရေအတွက်	ကိုးကွယ်သည့်ဘာသာ	အိမ်ထောင်စုအရေအတွက်
လူမျိုးစု (၁) - ဗမာ	၂၄၂	ဘာသာ (၁) - ဗုဒ္ဓ	၂၄၂
လူမျိုးစု (၂) -----		ဘာသာ (၂) -----	
လူမျိုးစု (၃) -----		ဘာသာ (၃) -----	
လူမျိုးစုစော -----		ဘာသာစော -----	
အခြား	အရေအတွက်		
ပထမနှစ်စဉ်းလူများ	၁၂		
ထက်ကြီးရွယ်အိုများ (၆၅ နှစ် နှင့် အထက်)	၁၂၂		
စစ်ဘေးရှောင်			

	အမျိုးသား (အရေအတွက်)	အမျိုးသမီး (အရေအတွက်)
လူဦးရေ		
လူမျိုးစု (၁) - ဗမာ	၄၆၈	၄၃၈
လူမျိုးစု (၂) -----		
လူမျိုးစု (၃) -----		
အခြား		
အိမ်ထောင်စုဦးရေ	၂၀	၂၂၂

(ခ) အခြေခံအချက်အလက်အစုံ အသုံးအဆောင်များ

စာသင်ကျောင်း	အမှတ် မြင်ပါ	ကျန်းမာရေး	အမှတ် မြင်ပါ	ဘာသာရေး အဆောက်အအုံများ	အမှတ် မြင်ပါ
--------------	-----------------	------------	-----------------	------------------------	-----------------

အထက်ပန်းကျောင်း	<input type="checkbox"/>	ဝေးရံ	<input type="checkbox"/>	ဝေတီ	<input checked="" type="checkbox"/>
အလယ်ပန်းကျောင်း	<input type="checkbox"/>	ကျန်းမာရေးဌာန	<input type="checkbox"/>	တုန်းကြီးကျောင်း	<input checked="" type="checkbox"/>
မူလတန်းကျောင်း	<input checked="" type="checkbox"/>	ကျန်းမာရေးဌာနခွဲ	<input type="checkbox"/>	ဘိန္နဲသူရားကျောင်း	<input type="checkbox"/>
ပျက်ကြွေကျောင်း	<input type="checkbox"/>	ဆေးပေးခန်း	<input type="checkbox"/>	ဆရင်ယာန်ကျောင်း	<input type="checkbox"/>
အခြား	<input type="checkbox"/>	အခြား	<input type="checkbox"/>	လီ	<input type="checkbox"/>
				အခြား	<input type="checkbox"/>
မှတ်ချက်		မှတ်ချက်		မှတ်ချက်	

(ဂ) ကျွမ်းကျင်သူများမှတ်တမ်း (ကျေးရွာတွင်နေထိုင်သော သို့မဟုတ် တခြားရွာမှလာရောက်သော ကျွမ်းကျင်သူများ)

(၁) စာတင်ကျောင်း			(၂) ကျန်းမာရေး			(၃) လက်မှုပညာရှင်		
	ရွာတွင်နေထိုင်သူ	အခြားရွာမှလာသူ		ရွာတွင်နေထိုင်သူ	အခြားရွာမှလာသူ		ရွာတွင်နေထိုင်သူ	အခြားရွာမှလာသူ
မူလတန်းပြဆရာ/မ	<input checked="" type="checkbox"/>	<input checked="" type="checkbox"/>	ဆရာလျှို	<input type="checkbox"/>	<input type="checkbox"/>	လက်သမား	<input checked="" type="checkbox"/>	<input checked="" type="checkbox"/>
အထက်တန်းပြဆရာ/မ	<input type="checkbox"/>	<input type="checkbox"/>	လက်ဝေတက် ကျန်းမာရေးဆရာ	<input type="checkbox"/>	<input type="checkbox"/>	ဝန်းရံ	<input checked="" type="checkbox"/>	<input checked="" type="checkbox"/>
အလယ်တန်းပြဆရာ/မ	<input type="checkbox"/>	<input type="checkbox"/>	အမျိုးသမီးကျန်းမာရေး ဆရာမ	<input type="checkbox"/>	<input type="checkbox"/>	လျှပ်စစ်ကျွမ်းကျင် စီမံသမား	<input type="checkbox"/>	<input type="checkbox"/>
ပျက်ကြွေဆရာ/မ	<input type="checkbox"/>	<input type="checkbox"/>	သားရွာဆရာမ	<input type="checkbox"/>	<input checked="" type="checkbox"/>	မရိုက်ကွယ်သူ	<input type="checkbox"/>	<input type="checkbox"/>
အခြား	<input type="checkbox"/>	<input type="checkbox"/>	ပြည်သူ့ကျန်းမာရေးလုပ်သား	<input type="checkbox"/>	<input type="checkbox"/>	တက်ပြင်ဆရာ	<input checked="" type="checkbox"/>	<input checked="" type="checkbox"/>
မှတ်ချက်			မှတ်ချက်			မှတ်ချက်		

(ဃ) ကျေးရွာသို့ ရောက်ရှိနိုင်သည့် လမ်းအခြေအနေ / ကျေးရွာဟပ်ရွာသည် ၎င်း၏ ကျေးရွာအုပ်စုနှင့် လက်ထွယ်ထားသော လမ်းအခြေအနေ (အောက်ပါပုဒ်ကိုပိုင်းပါ)

ကျောက်ကြမ်းလမ်း ကတ္တရာလမ်း ကွန်ကရစ်လမ်း မော်တော်ဆိုင်ကယ်လမ်း
 ကျောက်ခပ်လမ်း မြေသားလမ်း လူသွားလမ်း အခြား _____

(င) ကျေးရွာခွဲခြားမှုအခြေအနေ

- (၁) လူထုမဟုတ်ပျက်စီးမှုမထင်မီ ဤကျေးရွာတွင် ကျေးရွာခွဲခြားမှု စီမံချက်ရှိခဲ့ပါသလား? ဝိုင်ဒါ
 နိုင်သည်/မရှိပါ/မသိပါ
- (၂) ရှိပါလျှင် ဤစီမံချက်ကို မည်သည့် ခုနှစ်တွင်ပြင်ဆင်ခဲ့ပါသနည်း? နှစ်-----/မသိပါ
- (၃) ဤစီမံချက်ကို ပြန်လည်ပြင်ဆင်ခဲ့ပါသလား? ပြန်ပါသည်/မပြန်ပါ /မသိပါ

(စ) ခရီးအကွာအဝေး

- (၁) ဤကျေးရွာ၏တို့မှ ၎င်းကျေးရွာအုပ်စု၏တို့အထိ ခရီးခိုင်းမည်မျှအကွာအဝေးသနည်း? မိုင် ၀.၄ /မသိပါ
- (၂) ဤကျေးရွာမှ ၎င်းကျေးရွာအုပ်စုတို့အထိ သွားလာရာတွင်ကြုံရသည့်အခဲအခါ

ခြောက်လစာလျှင် ကြာရန် ----- နှစ် ----- မော်တော်ဆိုင်/မော်တော်ဆိုင်ကယ်/ခြေလျင်/လား/မော်တော်ဆိုင်/အခြား -----

မိုးရာသီတွင်ကြာချိန် ----- ဗြဟ္မိဒူစ် ----- မထင်တင်ကျ/မော်တော်ဆိုင်ကယ်/ခြေလျင်/လား/မော်တော်တုတ်/
အခြား -----

(ဆ) ပတ်ဝန်းကျင်ဆိုင်ရာ သဘာဝပတ်ဝန်းကျင်
ဤကျေးရွာတွင် ရေကြီးခြင်းကိုသို့ သဘာဝပတ်ဝန်းကျင်ကျဆေးကုသရေးအဖွဲ့မှ ချိမ်သလား။
 မရှိပါ ----- ရှိပါသည် ချိလျှင်ပေးပြပါ -----

(ဇ) ကျေးရွာတွင် ဖွဲ့စည်းထားသော အဖွဲ့အစည်းများ
လူထုဝယ်မြှုပ်နှံကိန်းမတိုင်မီ ဤကျေးရွာတွင် ကျေးရွာဖွံ့ဖြိုးရေးအဖွဲ့တွင် အစိုးရ (သို့) ရွာသားများကိုယ်တိုင် (သို့) စီမံကိန်းတင်စဉ်မှ
ဖွဲ့စည်းထားသည့် အဖွဲ့အစည်းများရှိပါသလား။

(ဈ) မီးကောင်ဆီ၊ ညှပ်သောပစ္စည်း၊ ကျွမ်းကျင်မတ်၊ ရေ၊ ပလာစတစ်၊
(ည) လူထုဝယ်မြှုပ်နှံကိန်းမတိုင်မီ

(ဋ) အထွေထွေအဖွဲ့ချုပ်ရေး ဦးစီးဌာန (GAD) မှ မှတ်တမ်းတင်ထားခြင်း
ဤကျေးရွာသည် အထွေထွေအဖွဲ့ချုပ်ရေး ဦးစီးဌာန (GAD) မှ မှတ်တမ်းတင်ထားမှု ရှိပါသလား။
 မရှိပါ ----- ရှိပါသည်

ကျေးရွာခေါင်းဆောင်

အမည် ဦး ဝင်းသိန်း
လက်မှတ်  နေ့စွဲ

လူထုဝယ်မြှုပ်နှံရေးမှူး

အမည် ဒေါ်အေး၊ မြတ်စိုးအောင်
လက်မှတ်  နေ့စွဲ

၁၃။ တတိယနှစ်စက်ဝန်း၊ ကျေးရွာအချက်အလက် (ပုံစံ -၁)

ပုံစံ - ၈ - ၁ ကျေးရွာအခြေခံအချက်အလက်များ (Form PC 1)

လယ်ဥယျာဉ်များ၊ ကျေးရွာတစ်ရွာသို့ ပထမဆုံးမိတ်ဆက်ခရီး သွားရောက်သောအခါ လူထုစည်းရုံးရေးမှူးသည် ကျေးရွာ ခေါင်းဆောင်များအား ကျေးရွာအချက်အလက်များကို မေတ္တာရပ်ခံ၍ တောင်းခံရသည်။ ဤအချက်အလက်များကို စီမံကိန်း မိတ်ဆက်အစည်းဝေးမတိုင်မီတောင်းခံရမည်။ စီမံကိန်းမိတ်ဆက်အစည်းဝေးတွင် လူထုစည်းရုံးရေးမှူးသည် ဤအချက်အလက် များအား စစ်ဆေးပြီး မှန်ကန်အောင်ပြုလုပ်ရမည်။ ပြီးနောက်တွင် လူထုစည်းရုံးရေးမှူးမှ သတင်းအချက်အလက်ထံသို့ Tablets မှ တစ်ဆင့် ဖြည့်သွင်းရမည်။

ကျေးရွာခေါင်းဆောင် အမည် ဦးဘိဒုန့်	ကျေးရွာခေါင်းဆောင်၏ ဖုန်းနံပါတ် ၀၅ -	လူထုစည်းရုံးရေးမှူး၏ အမည် ဒေါ်အေးဖြူစိုးအောင်
ပြည်နယ်၊ တိုင်းဒေသကြီး	မြို့နယ် ဧရာဝတီကြီး	ကျေးရွာအုပ်စု ဒေါ်ငွေဘို
		ကျေးရွာ ဗိုလ်

က။ လူဦးရေ

လူမျိုးစု	အိမ်ထောင်စုအရေအတွက်	ကိုးကွယ်သည့်ဘာသာ	အိမ်ထောင်စုအရေအတွက်
လူမျိုးစု (၁) ---ဗမာ---	၂၄၂	ဘာသာ (၁) ---ဗမာ---	၂၄၂
လူမျိုးစု (၂) -----		ဘာသာ (၂) -----	
လူမျိုးစု (၃) -----		ဘာသာ (၃) -----	
လူမျိုးစုရော -----		ဘာသာရော -----	
အခြား	အရေအတွက်		
မသန်စွမ်းသူများ	၂		
သက်ကြီးရွယ်အိုများ (၆၅ နှစ် နှင့် အထက်)	၁၂၂		
စစ်ဘေးရှောင်			

	အမျိုးသား (အရေအတွက်)	အမျိုးသမီး (အရေအတွက်)
လူဦးရေ		
လူမျိုးစု (၁) ---ဗမာ---	၄၆၈	၄၆၈
လူမျိုးစု (၂) -----		
လူမျိုးစု (၃) -----		
အခြား		
အိမ်ထောင်ဦးစီး	၂၂၂	၂၀

(ခ) အခြေခံအဆောက်အအုံ အသုံးအဆောင်များ

စာသင်ကျောင်း	အမှတ် ခြံပါ	ကျန်းမာရေး	အမှတ် ခြံပါ	ဘာသာရေး အဆောက် အအုံများ	အမှတ် ခြံပါ
မူကြိုကျောင်း	<input type="checkbox"/>	တိုက်နယ်ဆေးရုံ	<input type="checkbox"/>	စေတီ	<input checked="" type="checkbox"/>
မူလတန်းကျောင်း	<input checked="" type="checkbox"/>	ကျန်းမာရေးဌာန	<input type="checkbox"/>	ဘုန်းကြီးကျောင်း	<input checked="" type="checkbox"/>
မူလွန်ကျောင်း	<input type="checkbox"/>	ကျန်းမာရေးဌာနခွဲ	<input type="checkbox"/>	ဟိန္ဒူဘုရားကျောင်း	<input type="checkbox"/>
အလယ်တန်းကျောင်း	<input type="checkbox"/>	ဆေးပေးခန်း	<input type="checkbox"/>	ခရစ်ယာန်ကျောင်း	<input type="checkbox"/>
လယ်လွန်ကျောင်း	<input type="checkbox"/>	အခြား	<input type="checkbox"/>	ဗလီ	<input type="checkbox"/>
အထက်တန်းကျောင်း	<input type="checkbox"/>			အခြား	<input type="checkbox"/>
အခြား	<input type="checkbox"/>				
မှတ်ချက်		မှတ်ချက်		မှတ်ချက်	

(ဂ) ကျွမ်းကျင်သူများမှတ်တမ်း (ကျေးရွာတွင်နေထိုင်သော သို့မဟုတ် တခြားရွာမှလာရောက်သော ကျွမ်းကျင်သူများ)

(၁) စာသင်ကျောင်း			(၂) ကျန်းမာရေး			(၃) လက်မှုပညာရှင်		
	ရွာတွင်နေ ထိုင်သူ	အခြားရွာမှ လာသူ		ရွာတွင်နေ ထိုင်သူ	အခြား ရွာမှ လာသူ		ရွာတွင် နေထိုင်သူ	အခြား မှလာသူ
မူလတန်းပြဆရာ/မ	<input checked="" type="checkbox"/>	<input checked="" type="checkbox"/>	ဆရာဝန်	<input type="checkbox"/>	<input type="checkbox"/>	လက်သမား	<input checked="" type="checkbox"/>	<input type="checkbox"/>
အထက်တန်းပြဆရာ/မ	<input type="checkbox"/>	<input type="checkbox"/>	လက်ထောက် ကျန်းမာရေးမှူး	<input type="checkbox"/>	<input type="checkbox"/>	ပန်းရံ	<input checked="" type="checkbox"/>	<input type="checkbox"/>
အလယ်တန်းပြဆရာ/မ	<input type="checkbox"/>	<input type="checkbox"/>	အမျိုးသမီးကျန်းမာရေး ဆရာမ	<input type="checkbox"/>	<input type="checkbox"/>	လျှပ်စစ်ကျွမ်းကျင်၊ မီးသမား	<input type="checkbox"/>	<input checked="" type="checkbox"/>
ကြိုဆရာ/မ	<input type="checkbox"/>	<input type="checkbox"/>	သားဖွားဆရာမ	<input type="checkbox"/>	<input checked="" type="checkbox"/>	ရေပိုက်သွယ်သူ	<input checked="" type="checkbox"/>	<input checked="" type="checkbox"/>
အခြား	<input type="checkbox"/>	<input type="checkbox"/>	ပြည်သူ့ကျန်းမာရေးလုပ်သား	<input type="checkbox"/>	<input type="checkbox"/>	စက်ပြင်ဆရာ	<input checked="" type="checkbox"/>	<input checked="" type="checkbox"/>
မှတ်ချက်			မှတ်ချက်			မှတ်ချက်		

(ဃ) ကျေးရွာသို့ ရောက်ရှိနိုင်သည့် လမ်းအခြေအနေ / ကျေးရွာတစ်ရွာသည် ၎င်း၏ ကျေးရွာအုပ်စုနှင့် ဆက်သွယ်ထားသော လမ်းအခြေအနေ (အောက်ပါတို့ကိုဝိုင်းပါ)

ကျောက်ကြမ်းလမ်း ကတ္တရာလမ်း ကွန်ကရစ်လမ်း မော်တော်ဆိုင်ကယ်လမ်း
 ကျောက်ခင်းလမ်း မြေသားလမ်း လူသွားလမ်း အခြား _____

(င) ကျေးရွာဖွံ့ဖြိုးမှုစီမံချက်

- (၁) လူထုပဟိုပြုစီမံကိန်းမစတင်မီ ဤကျေးရွာတွင်ကျေးရွာဖွံ့ဖြိုးမှု စီမံချက်ရှိခဲ့ပါသလား? ဝိုင်းပါ
 ရှိပါသည်/မရှိပါ/မသိပါ
- (၂) ရှိခဲ့ပါလျှင် ဤစီမံချက်ကို မည်သည့် ခုနှစ်တွင်ပြင်ဆင်ခဲ့ပါသနည်း? နှစ်-----/မသိပါ
- (၃) ဤစီမံချက်ကို မြို့နယ်မှအတည်ပြုခဲ့ပါသလား? ပြုခဲ့ပါသည်/မပြုခဲ့ပါ /မသိပါ

(စ) ဝေဖန်အကွာအဝေး

(၁) ဤကျေးရွာ၏ပတ်ဝန်းကျင်မှ ၎င်းကျေးရွာအုပ်စု၏ပတ်ဝန်းကျင် ဝေဖန်ဆိုင်ရာပညာရှင်များကွာအေးသနည်း? မိုင်...၂.../မသိပါ
(၂) ဤကျေးရွာမှ ၎င်းကျေးရွာအုပ်စု၏ပတ်ဝန်းကျင် သွားလာရာတွင်ကြုံတွေ့ရသည့်အချိန်

ခြောက်သွေ့ရာသီတွင်ကြာချိန်... ၅ မိနစ်... (ထော်လာဂျီ) မော်တော်ဆိုင်ကယ်/မြေလျှပ်/လား/မော်တော်ဘုတ်/အခြား...
မိုးရာသီတွင်ကြာချိန်... ၀၀၅ မိနစ်... (ထော်လာဂျီ) မော်တော်ဆိုင်ကယ်/မြေလျှပ်/လား/မော်တော်ဘုတ်/အခြား...

(ဆ) ပတ်ဝန်းကျင်ဆိုင်ရာ သဘာဝဘေးအန္တရာယ်

ဤကျေးရွာတွင် ရေကြီးခြင်းကဲ့သို့ သဘာဝဘေးအန္တရာယ်ကျရောက်မှုခြင်း ရှိပါသလား။
 မရှိပါ ရှိပါသည် ရှိလျှင်ဖော်ပြပါ... ကလေးတစ်ယောက် ၃ နှစ်ကျော် အရွယ်ရှိပြီး သေဆုံးခဲ့ပါသည်။

(ဇ) ကျေးရွာတွင် ဖွဲ့စည်းထားသော အဖွဲ့အစည်းများ

လူထုပတ်ဝန်းကျင်ဆိုင်ရာ ပတ်ဝန်းကျင်ဆိုင်ရာ ဤကျေးရွာတွင် ကျေးရွာဖွံ့ဖြိုးရေးအတွက် အစိုးရ (သို့) ရွာသားများကိုယ်တိုင် (သို့) စီမံကိန်းတစ်ခုခုမှ ဖွဲ့စည်းထားသည့် အဖွဲ့အစည်းများရှိပါသလား။

(၁) မြေသေတ္တာအဖွဲ့
(၂) မြေသေတ္တာအဖွဲ့၊ ကျေးရွာအဖွဲ့၊ လမ်းကော်မတီ

(ဈ) အထွေထွေအုပ်ချုပ်ရေး ဦးစီးဌာန (GAD) မှ မှတ်တမ်းတင်ထားခြင်း
ဤကျေးရွာသည် အထွေထွေအုပ်ချုပ်ရေး ဦးစီးဌာန (GAD) မှ မှတ်တမ်းတင်ထားမှု ရှိပါသလား။
 မရှိပါ ရှိပါသည်

ကျေးရွာခေါင်းဆောင် အမည် ဦးစိုဇော်
လက်မှတ် [Signature] နေ့စွဲ ၂၀၁၀.၁၂.၁၈
လူထုစည်းရုံးရေးမှူး အမည် ဒေါ်အေးဖြူစိုး
လက်မှတ် [Signature] နေ့စွဲ ၂၀၁၀.၁၂.၁၈

၁၃။ စတုတ္ထနှစ်စက်ဝန်းကျေးရွာအချက်အလက် (ပုံစံ -၁)

ပုံစံ - ၁ - ဂ စတုတ္ထနှစ်အချက်အလက်စာရွက်စာတမ်း (Form FC 1)

လက်ညှန်ရှုတ်၊ ကျေးရွာတပ်ရွာသို့ ပထမဆုံးမိတ်ဆက်ခရီးသွားရောက်သောအခါ လူထုစည်းရုံးရေးမှူးသည် ကျေးရွာခေါင်းဆောင်များအား ကျေးရွာအချက်အလက်များကို မေတ္တာရပ်ခံ၍ တောင်းခံရသည်။ ဤအချက်အလက်များကို မိတ်ဆက်ခရီးသွားစဉ်အစည်းအဝေးမတိုင်မီ တောင်းခံရသည်။ စီမံကိန်းမိတ်ဆက်အစည်းအဝေးတွင် လူထုစည်းရုံးရေးမှူးသည် ဤအချက်အလက်များအား စစ်ဆေးပြီး မှန်ကန်အောင်ပြုလုပ်ရမည်။ ပြီးနောက်တွင် လူထုစည်းရုံးရေးမှူးမှ သတင်းအချက်အလက်ထံသို့ Tablets မှ တဆင့် ဖြည့်သွင်းရမည်။

ကျေးရွာခေါင်းဆောင် အမည် ဦး ဘိုဗို	ကျေးရွာခေါင်းဆောင်၏ ဖုန်းနံပါတ် ၀၉ - ၉၇၇၇၄၃၀၂	လူထုစည်းရုံးရေးမှူး၏အမည် ဒေါ်အေးဖြူစိုးအောင်
ပြည်နယ်တိုင်းဒေသကြီး မန္တလေး	မြို့နယ် ဧရာဝတီ	ကျေးရွာအုပ်စု အိမ်ခြံမြေ
		ကျေးရွာ ငါ့ရွာ

က၊ လူဦးရေ

လူမျိုးစု	အိမ်ထောင်စုအရေအတွက်	ကိုးကွယ်သည့်ဘာသာ	အိမ်ထောင်စုအရေအတွက်
လူမျိုးစု (၁) ဗမာ	၇၄၁	ဘာသာ(၁) ဗုဒ္ဓ	၇၄၁
လူမျိုးစု (၂) -----		ဘာသာ(၂) -----	
လူမျိုးစု (၃) -----		ဘာသာ(၃) -----	
လူမျိုးစုရော -----		ဘာသာရော -----	
အခြား			
	အရေအတွက်		
မသန်စွမ်းသူများ	၁၀		
သက်ကြီးရွယ်အိုများ (၆၅ နှစ် နှင့် အထက်)	၃၀		
စစ်ဘေးရှောင်			

	အမျိုးသား(အရေအတွက်)	မိန်းမ(အရေအတွက်)	စုစုပေါင်းအရေအတွက်
လူဦးရေ			
လူမျိုးစု (၁)----- မိမာ	514	560	1074
လူမျိုးစု (၂)-----			
လူမျိုးစု (၃)-----			
အခြား			
အိမ်ထောင်ဦးစီး	၃၁၁	၃၀	၃၄၁

(ခ)အခြေခံအဆောက်အအုံ အသုံးအဆောင်များ

စာသင်ကျောင်း	အမှတ် ခြံစံပါ	ကျန်းမာရေး	အမှတ်ပြု ခပ်ပါ	ဘာသာရေးအဆောက် အအုံများ	အမှတ် ခြံစံပါ
အထက်တန်းကျောင်း	<input type="checkbox"/>	ဆေးရုံ	<input type="checkbox"/>	စေတီ	<input checked="" type="checkbox"/>
အလယ်တန်းကျောင်း	<input type="checkbox"/>	ကျန်းမာရေးဌာန	<input type="checkbox"/>	ဘုန်းကြီးကျောင်း	<input checked="" type="checkbox"/>
မူလတန်းကျောင်း	<input checked="" type="checkbox"/>	ကျန်းမာရေးဌာနခွဲ	<input type="checkbox"/>	ဟိန္ဒူဘုရားကျောင်း	<input type="checkbox"/>
မူကြိုကျောင်း	<input checked="" type="checkbox"/>	ဆေးပေးခန်း	<input type="checkbox"/>	ခရစ်ယာန်ကျောင်း	<input type="checkbox"/>
အခြား	<input type="checkbox"/>	အခြား	<input type="checkbox"/>	ဗလီ	<input type="checkbox"/>
				အခြား	<input type="checkbox"/>
မှတ်ချက်		မှတ်ချက်		မှတ်ချက်	

(၁) တွင်းတွင်းသူများမှတ်တမ်း (ကျေးရွာတွင်းနေထိုင်သော လူများ၏ ကျေးရွာမှလမ်းဆုံခင်းကပ်လွှာတွင်သူများ)

(၁) စာတင်သူများ			(၂) ကျေးရွာများ			(၃) လက်မှတ်ထုတ်ပေးရန်		
	ရွာတွင်းနေ ထိုင်သူ	အခြားရွာမှ လာသူ		ရွာတွင်းနေ ထိုင်သူ	အခြား ရွာမှ လာသူ		ရွာတွင်း နေထိုင်သူ	အခြား မှလာသူ
မူလတန်းပြဆရာ/မ	<input checked="" type="checkbox"/>	<input checked="" type="checkbox"/>	ဆရာတန်း	<input type="checkbox"/>	<input type="checkbox"/>	လက်သမား	<input checked="" type="checkbox"/>	<input checked="" type="checkbox"/>
အထက်တန်းပြဆရာ/မ	<input type="checkbox"/>	<input type="checkbox"/>	လက်ထောက် ကျန်းမာရေးမှူး	<input type="checkbox"/>	<input type="checkbox"/>	ယန်းရံ	<input checked="" type="checkbox"/>	<input checked="" type="checkbox"/>
အလယ်တန်းပြဆရာ/မ	<input type="checkbox"/>	<input type="checkbox"/>	အမျိုးသမီးကျန်းမာရေး ဆရာမ	<input type="checkbox"/>	<input type="checkbox"/>	လျှပ်စစ်ကျွမ်းကျင်၊ မီးသမား	<input type="checkbox"/>	<input checked="" type="checkbox"/>
မူကြိုဆရာ/မ	<input type="checkbox"/>	<input type="checkbox"/>	သားဖွားဆရာမ	<input type="checkbox"/>	<input checked="" type="checkbox"/>	ရေပိုက်သူလ်သူ	<input type="checkbox"/>	<input checked="" type="checkbox"/>
အခြား	<input type="checkbox"/>	<input type="checkbox"/>	ပြည်သူ့ကျန်းမာရေးလုပ်သား	<input type="checkbox"/>	<input type="checkbox"/>	တက်ပြင်ဆရာ	<input checked="" type="checkbox"/>	<input checked="" type="checkbox"/>
မှတ်ချက်			မှတ်ချက်			မှတ်ချက်		

(ဃ) ကျေးရွာသို့ ရောက်ရှိနိုင်သည့်လမ်းအခြေအနေ / ကျေးရွာတစ်ရွာသည် ၎င်း၏ကျေးရွာအုပ်စုနှင့် ဆက်သွယ်ထားသော လမ်းအခြေအနေ (အောက်ပါတို့ကိုပိုင်းပါ)

- ကျောက်ကြမ်းလမ်း: ကတ္တရာလမ်း: ကွန်ကရစ်လမ်း: မော်တော်ဆိုင်ကယ်လမ်း:
- ကျောက်ခင်းလမ်း: မြေသားလမ်း: လူသွားလမ်း: အခြား: _____

(င) ကျေးရွာဖွံ့ဖြိုးမှုစီမံချက်

(၁) လူထုတုံ့ပြန်ပုံစံကိန်းမစတင်မီ ဤကျေးရွာတွင်ကျေးရွာဖွံ့ဖြိုးမှု စီမံချက်ရှိခဲ့ပါသလား? ပိုင်းပါ
ရှိပါသည်/မရှိပါ/မသိပါ

(၂) ရှိခဲ့ပါလျှင် ဤစီမံချက်ကို မည်သည့် ခုနှစ်တွင်ပြင်ဆင်ခဲ့ပါသနည်း? နှစ်-----/မသိပါ

(၃) ဤစီမံချက်ကို မြို့နယ်မှအတည်ပြုခဲ့ပါသလား? ပြုခဲ့ပါသည်/မပြုခဲ့ပါ /မသိပါ

(၈) ဆိုအက္ခရာအဖွဲ့

(၁) ဤကျေးရွာ၏ဗဟိုမှင်းကျေးရွာအုပ်စုဗဟိုအထိမ်းအမှတ်မိုင်မည်မျှကွာဝေးသနည်း? နိုင်. ၀.၃ / မယ်ပါ

(၂) ဤကျေးရွာမှ မင်းကျေးရွာအုပ်စုဗဟိုအထိသွားလာရာတွင်ကြာမြင့်သည်အချိန်။

ခြောက်သွေ့ရာသီတွင်ကြာချိန် ၅ မိနစ် ထော်လာ / မော်တော်ဆိုင်ကယ် / ခြေလျင် / လား / မော်တော်ဘုတ် / အခြား -----

မိုးရာသီတွင်ကြာချိန် ၅ မိနစ် ထော်လာ / မော်တော်ဆိုင်ကယ် / ခြေလျင် / လား / မော်တော်ဘုတ် / အခြား -----

(ဆ) ပတ်ဝန်းကျင်ဆိုင်ရာသဘာဝဘေးအန္တရာယ် -----

ဤကျေးရွာတွင်ကြေးခြင်းကဲ့သို့ သဘာဝဘေးအန္တရာယ်ကျရောက်ဖူးခြင်း ရှိပါသလား။

မရှိပါ ရှိပါသည် ရှိလျှင်ဖော်ပြပါ -----

(ဇ) ကျေးရွာတွင် ဖွဲ့စည်းထားသော အဖွဲ့အစည်းများ

လူထုဗဟိုပြုစီမံကိန်းမတိုင်မီ ဤကျေးရွာတွင် ကျေးရွာဖွံ့ဖြိုးရေးအတွက် အစိုးရ(သို့)ရွာသားများကိုယ်တိုင်(သို့) စီမံကိန်းတစ်ခုခုမှ ဖွဲ့စည်းထားသည့် အဖွဲ့အစည်းများရှိပါသလား။

(၁) -----

(၂) -----

(ဈ) အထွေထွေအုပ်ချုပ်ရေး ဦးစီးဌာန (GAD) မှ မှတ်တမ်းတင်ထားခြင်း

ဤကျေးရွာသည် အထွေထွေအုပ်ချုပ်ရေး ဦးစီးဌာန (GAD) မှ မှတ်တမ်းတင်ထားမှု ရှိပါသလား။

မရှိပါ ရှိပါသည်

ကျေးရွာခေါင်းဆောင်

အမည် ဦးဘိစဉ်

လက်မှတ် ဘိစဉ် နေ့စွဲ ၂၄.၉.၁၉

လူထုစည်းရုံးရေးမှူး

အမည် ဒေါ်အေးမြတ်စွာ

လက်မှတ် အေးမြတ်စွာ နေ့စွဲ ၂၄.၉.၁၉

၁၄။ ပထမနှစ်စက်ဝန်းစီမံကိန်းစက်ဝန်းအချိန်ဇယား (ပုံစံ - ၂)

(၂၀ - ၀ - ၂ - စီမံကိန်းစက်ဝန်းအချိန်ဇယား (PC 2))

လမ်းညွှန်ချက်၊ သက်ဆိုင်ရာလူထုစည်းရုံးရေးမှူး/လက်ထောက်နည်းပညာမှူးများမှ စီမံကိန်းစက်ဝန်းအဆင့်တစ်ခုစီပြီးစီးတိုင်း ကျေးရွာနှင့် ကျေးရွာအုပ်စုအတွက် ဤပုံစံကို ပြည့်သွင်းရမည်။

စည်းရုံးရေးမှူး/ဝန်ထမ်း အမည် မအော့ (အောင်) မအောင်

နေ့စွဲ ၂၀၂၀.၂.၀၁ စက်ဝန်း(၁) စက်ဝန်း(၂) စက်ဝန်း(၃)

ပြည်နယ်/တိုင်း မန္တလေး မြို့နယ် နွားထိုး ကျေးရွာအုပ်စု အိမ် ၁၅ ကျေးရွာ ၃၅

စီမံကိန်းစတင်ချက်အဆင့်များ	နေ့စွဲ		အစည်းအဝေးတွင်တက်ရောက်သူအရေအတွက်			
	စတင်သည့် နေ့	ပြီးဆုံးသည့်နေ့	အမျိုးသား အရေအတွက်	အမျိုးသမီး အရေအတွက်	အိမ်ထောင်စု အရေအတွက်	လူမျိုးစုတက်ရောက်သူ အရေအတွက် နှင့် လူမျိုးစုအမည်
၁။ ကျေးရွာစီမံကိန်း မိတ်ဆက်အစည်းအဝေး	၂၃.၂.၁၇	၂၃.၂.၁၇	၈၀	၇၇	၃၅	၁၅၇ မအော့
၂။ ကျေးရွာစွဲမြီးရေး စီမံချက်ရေးဆွဲခြင်း အစည်းအဝေး	၂၄.၃.၁၇	၂၄.၃.၁၇	၈၄	၈၅	၃၅	၁၆၉ မအော့
၃။ ကျေးရွာအုပ်စု လုပ်ငန်းဆုံးဖြတ်ချက်ချသည့် အစည်းအဝေး	၂၀.၃.၁၇	၂၀.၃.၁၇	၁၆	၂၉	၂၅	၂၅ မအော့
၄။ မြို့နယ်အဆင့် စီမံကိန်းရေးဆွဲရေး နှင့် အကောင်အထည်ဖော်ရေးကော်မတီ၏ စီမံကိန်း သုံးသပ်မှု အစည်းအဝေး			မလို	မလို	မလို	မလို
၅။ မြို့နယ် စီမံကိန်းရေးဆွဲရေး နှင့် အကောင်အထည်ဖော်ရေး ကော်မတီ၏ဆုံးဖြတ်မှုကို ရွာသို့ အသိပေး အကြောင်းကြားသည့် အစည်းအဝေး	၁၃.၅.၁၇	၁၃.၅.၁၇	၃၆	၃၉	၇၅	၇၅ မအော့
၆။ စီမံကိန်းလုပ်ငန်းစွဲစီမံချက်ရေးဆွဲခြင်း အစည်းအဝေး	၁၇.၅.၁၇	၁၇.၅.၁၇	၆၃	၆၁	၃၄	၁၃၄ မအော့
၆.၁။ စီမံကိန်းလုပ်ငန်း အကောင်အထည်ဖော်ရေးအစီအစဉ် ရေးဆွဲခြင်း	၁၇.၅.၁၇	၁၇.၅.၁၇	၆၃	၆၁	၃၄	၁၃၄ မအော့

၆.၂။ ဝယ်ယူရေးခေါ်အစဉ် ရေးထုံးခြင်း	၂၁၆၅၁၂	၂၁၆၅၁၂	၁၄၀	၁၄၀	၁၄၀	၁၄၀	၁၄၀	၁၄၀
၆.၃။ ဘဏ္ဍာရေးကုန်ပစ္စည်းများထုတ်လုပ်ရေးအစဉ် ရေးထုံးခြင်း	၂၁၆၅၁၂	၂၁၆၅၁၂	၁၁၀	၁၁၀	၁၁၀	၁၁၀	၁၁၀	၁၁၀
၆.၄။ ပြင်/ထိန်းသိမ်းရေးအစဉ် ရေးထုံးခြင်း	၂၁၆၅၁၂	၂၁၆၅၁၂	၁၁၀	၁၁၀	၁၁၀	၁၁၀	၁၁၀	၁၁၀
၇။ စီမံကိန်းလုပ်ငန်းခွဲ တိုးတက်မှု မောင်းကြည့် အစည်းအဝေး	၂၁၆၅၁၂	၂၁၆၅၁၂	၁၁၀	၁၁၀	၁၁၀	၁၁၀	၁၁၀	၁၁၀
၇.၁။ အစည်းအဝေး ပထမအကြိမ်	၂၁၆၅၁၂	၂၁၆၅၁၂	၁၁၀	၁၁၀	၁၁၀	၁၁၀	၁၁၀	၁၁၀
၇.၂။ အစည်းအဝေး ဒုတိယအကြိမ်	၂၁၆၅၁၂	၂၁၆၅၁၂	၁၁၀	၁၁၀	၁၁၀	၁၁၀	၁၁၀	၁၁၀
၇.၃။ အစည်းအဝေး တတိယအကြိမ်	၂၁၆၅၁၂	၂၁၆၅၁၂	၁၁၀	၁၁၀	၁၁၀	၁၁၀	၁၁၀	၁၁၀
၈။ စီမံကိန်းလုပ်ငန်းခွဲ အပြီးသတ်စစ်ဆေးခြင်း အစည်းအဝေး	၂၁၆၅၁၂	၂၁၆၅၁၂	၁၁၀	၁၁၀	၁၁၀	၁၁၀	၁၁၀	၁၁၀
၉။ လူထုစစ်ဆေးမှုအစည်းအဝေး	၂၁၆၅၁၂	၂၁၆၅၁၂	၁၁၀	၁၁၀	၁၁၀	၁၁၀	၁၁၀	၁၁၀

၁၆။ တတိယနှစ်စက်ဝန်း၊စီမံကိန်းစက်ဝန်းအချိန်ဇယား (ပုံစံ - ၂)

ရည်ရွယ်ချက်: သက်ဆိုင်ရာလုပ်ငန်းများလုပ်ဆောင်ရာတွင် အကျိုးရှိစေရန် ရည်ရွယ်ချက်ဖြင့် ဤစက်ဝန်းကို ဖွဲ့စည်းထားသည်။

ဖွဲ့စည်းရန်အတွက် နာမည်: အမည်: **ခေါ်ဝေါ်ခြင်းဇယား**

ဖ.န.နံ 10.10.18

ရည်ရွယ်ချက်: **ခန္တလေး** ဖွဲ့စည်းခြင်း

စက်ဝန်းအဖွဲ့ဝင်များ: **ကျေးရွာအုပ်စု** **ရွာအုပ်စု** **ကျေးရွာ** **ဦးစီးဌာန**

စက်ဝန်းအဖွဲ့ဝင်များ: စက်ဝန်း(၁) စက်ဝန်း(၂) စက်ဝန်း(၃)

စက်ဝန်းအဖွဲ့ဝင်များ	ဖ.န.နံ	စတင်သည့် ဖ.န.	ပြီးဆုံးသည့်ဖ.န.	အချိန်အကွာ	အစည်းအဝေးအတွက်			လုပ်ငန်းစဉ်အတွက် အချိန်အကွာ
					အချိန်အကွာ	အချိန်အကွာ	အချိန်အကွာ	
၁။ ကျေးရွာစီမံကိန်း ဖိတ်ခေါ်အစည်းအဝေး		10.10.18	10.10.18	58	84	142	142	၁၅၀
၂။ ကျေးရွာဖွံ့ဖြိုးရေး စီမံကိန်းအစည်းအဝေး		15.10.18	15.10.18	68	85	153	153	၁၅၀
၃။ ကျေးရွာအဖွဲ့ဝင် လုပ်ငန်းစဉ်အစည်းအဝေး								
၄။ မြို့နယ်အဆင့် စီမံကိန်းရေးဆွဲရေး နှင့် အကောင်အထည်ဖော်ရေးကော်မတီ၏ စီမံကိန်း ဝန်ထမ်းအစည်းအဝေး					မရှိ	မရှိ	မရှိ	မရှိ
၅။ မြို့နယ် စီမံကိန်းရေးဆွဲရေး နှင့် အကောင်အထည်ဖော်ရေး ကော်မတီ၏ ဝန်ထမ်းအစည်းအဝေး		26.12.18	26.12.18	25	20	45	45	၁၅၀
၆။ စီမံကိန်းလုပ်ငန်းစဉ်အစည်းအဝေး		22.1.19	22.1.19	26	23	49	49	၁၅၀
၇။ စီမံကိန်းလုပ်ငန်း အကောင်အထည်ဖော်ရေးအစီအစဉ် ရေးဆွဲခြင်း		4.2.19	4.2.19	65	69	134	134	၁၅၀

၆၂
၆၁
၆၀
၅၉
၅၈
၅၇
၅၆
၅၅
၅၄
၅၃
၅၂
၅၁
၅၀
၄၉
၄၈
၄၇
၄၆
၄၅
၄၄
၄၃
၄၂
၄၁
၄၀
၃၉
၃၈
၃၇
၃၆
၃၅
၃၄
၃၃
၃၂
၃၁
၃၀
၂၉
၂၈
၂၇
၂၆
၂၅
၂၄
၂၃
၂၂
၂၁
၂၀
၁၉
၁၈
၁၇
၁၆
၁၅
၁၄
၁၃
၁၂
၁၁
၁၀
၀၉
၀၈
၀၇
၀၆
၀၅
၀၄
၀၃
၀၂
၀၁
၀၀

၂။ ဝယ်ယူရေးအစီအစဉ် ရေးဆွဲခြင်း	၄.၂.၁၉	၄.၂.၁၉	၆၅	၆၅	၁၃၄	၁၃၄	၁၃၄	၁၃၄
၃။ သင်္ကာရေးကုန်ကျမှု လျာထားအစီအစဉ် ရေးဆွဲခြင်း	၄.၂.၁၉	၄.၂.၁၉	၆၅	၆၅	၁၃၄	၁၃၄	၁၃၄	၁၃၄
၄။ ပြင်/ထိန်းအစီအစဉ် ရေးဆွဲခြင်း	၄.၂.၁၉	၄.၂.၁၉	၆၅	၆၅	၁၃၄	၁၃၄	၁၃၄	၁၃၄
၅။ စီမံကိန်းလုပ်ငန်းခွဲ တိုးတက်မှု စောင့်ကြည့်စာတမ်းအစား								
၆။ အစည်းအဝေး ပထမအကြိမ်	၁၇.၂.၁၉	၁၇.၂.၁၉	၂၅	၂၅	၄၂	၄၂	၄၂	၄၂
၇။ အစည်းအဝေး ဒုတိယအကြိမ်								
၈။ အစည်းအဝေး တတိယအကြိမ်								
၉။ စီမံကိန်းလုပ်ငန်းခွဲ အပြီးသတ်စစ်ဆေးခြင်း								
၁၀။ အစည်းအဝေး								
၁၁။ လူထုစစ်ဆေးပွဲအစည်းအဝေး								

၁၇။ စတုတ္ထနှစ်စက်ဝန်းစီမံကိန်းစက်ဝန်းအချိန်ဇယား (ပုံစံ - ၂)

ပုံစံ - ၀-၂ - စီမံကိန်းစက်ဝန်းအချိန်ဇယား (PC 2)

လမ်းညွှန်ချက်၊ သက်ဆိုင်ရာလူထုစည်းရုံးရေးမှူး/လက်ထောက်နည်းပညာမှူးများမှ စီမံကိန်းစက်ဝန်းအဆင့်တစ်ခုစီပြီးစီးတိုင်းကျေးရွာနှင့် ကျေးရွာအုပ်စုအတွက် ဤပုံစံတိုဖြည့်သွင်းရမည်။

စည်းရုံးရေးမှူး/လက်ထောက်နည်းပညာရေးမှူးဝန်ထမ်း အမည် - **ခေါ်အေး၊ ဖြတ်စွဲ၊ ဇော်အောင် (TF)**

နေ့စွဲ **၂၄.၁.၂၀၁၉** စက်ဝန်းအားအမှတ်ဖြစ်ပါ စက်ဝန်း(၁) စက်ဝန်း(၂) စက်ဝန်း(၃)

ပြည်နယ်/တိုင်း **မန္တလေး** မြို့နယ် **ရွာအုပ်စု** **ခေါ်ငှက်** ကျေးရွာ **ဗိုလ်**

စီမံကိန်းအဆင့်စွက်အဆင့်များ	နေ့စွဲ		အစည်းအဝေးတွင်တက်ရောက်သူအရေအတွက်					
	စတင်သည့် နေ့	ပြီးဆုံးသည့် နေ့	အမျိုးသား အရေ အတွက်	အမျိုးသမီး အရေ အတွက်	အိမ်ထောင် စုအရေ အတွက်	လူမျိုးစုတက်ရောက်သူ အရေအတွက် နှင့် လူမျိုးစုအမည်	အိမ်ထောင် စုပေါင်း	အိမ်ထောင် စု %
၁။ ကျေးရွာစီမံကိန်း မိတ်ဆက်အစည်းအဝေး	၂၄.၁.၁၉	၂၄.၁.၁၉	၆၆	၈၄	၁၅၀	၁၅၀ မဟာ	၂၄၂	၆၁.၅၂
၂။ ကျေးရွာဖွံ့ဖြိုးရေး စီမံချက်ရေးဆွဲခြင်း အစည်းအဝေး	၁၈.၁၀.၁၉	၁၈.၁၀.၁၉	၆၉	၈၉	၁၅၈	၁၅၈ မဟာ	၂၄၇	၆၆
၃။ ကျေးရွာအုပ်စု လုပ်ငန်းဆုံးဖြတ်ချက်ချသည့်အစည်းအဝေး	၁၁.၁၁.၁၉	၁၁.၁၁.၁၉	၁၃	၁၂	၂၅	၂၅ မဟာ		
၄။ မြို့နယ်အဆင့်စီမံကိန်းရေးဆွဲရေးနှင့်အကောင်အထည်ဖော်ရေးကော်မတီ၏ စီမံကိန်း	၂၂.၁၁.၁၉	၂၂.၁၁.၁၉	၆၅	၆၅	၆၅	၆၅		

သုံးသပ်မှုအစည်းအဝေး																			
၅။ မြို့နယ် စီမံကိန်းရေးဆွဲရေးနှင့်အကောင်အထည်ဖော် ရေးကော်မတီ၏ဆုံးဖြတ်မှုကို ရွာသို့ အသိပေးအကြောင်းကြားသည့်အစည်း အဝေး																			
၆။ စီမံကိန်းလုပ်ငန်းခွဲစိမ်းချက်ရေးဆွဲခြင်း အစည်းအဝေး	မလို	မလို	မလို	မလို	မလို	မလို	မလို	မလို	မလို	မလို	မလို	မလို	မလို	မလို	မလို	မလို	မလို	မလို	မလို
၆.၁။ စီမံကိန်းလုပ်ငန်း အကောင်အထည်ဖော် ရေးအစီအစဉ် ရေးဆွဲခြင်း																			
၆.၂။ ဝယ်ယူရေးအစီအစဉ် ရေးဆွဲခြင်း																			
၆.၃။ ဘဏ္ဍာရေးကုန်ကျမှု လျာထားအစီအစဉ် ရေးဆွဲခြင်း																			
၆.၄။ ပြင်/ထိန်းအစီအစဉ် ရေးဆွဲခြင်း																			
၇။ စီမံကိန်းလုပ်ငန်းခွဲ ထိုးတက်မှု စောင့်ကြည့် အစည်းအဝေး	မလို	မလို	မလို	မလို	မလို	မလို	မလို	မလို	မလို	မလို	မလို	မလို	မလို	မလို	မလို	မလို	မလို	မလို	မလို
၇.၁။ အစည်းအဝေး ပထမအကြိမ်																			

၁။ ပထမနှစ်စက်ဝန်း၊ ကျေးရွာဖွံ့ဖြိုးရေး ဦးစားပေး အစီအစဉ်များ (ပုံစံ - ၃)

ပုံစံ - ၈ - ၃ ကျေးရွာဖွံ့ဖြိုးရေး ဦးစားပေးအစီအစဉ် (Form PC 3)

လမ်းညွှန်ချက်၊ အဆင့်(၃) ကျေးရွာမှော်မှန်းချက်အစည်းအဝေး ဖြီးဆုံးသောအခါ ကျေးရွာစီမံကိန်း အထောက်အကူပြု ကော်မတီသည် လူထုစည်းရုံးရေးမှူးအကူအညီဖြင့် ဤပုံစံကိုပြည့်စုံအောင် ဖြည့်သွင်းရမည်။

လူထုစည်းရုံးရေးမှူး/ဝန်ထမ်း အမည် **မအေးမိုးမြတ်စွာဒေဝင**

နေ့စွဲ **၂၀၁၃.၁၂.၀၁** စက်ဝန်းအား အမှတ်ခြစ်ပါ (✓) စက်ဝန်း(၁) စက်ဝန်း(၂) စက်ဝန်း(၃) စက်ဝန်း(၄)

ပြည်နယ်/တိုင်း **မန္တလေး**၊ ဧရာဝတီ ဌာန **မြို့နယ်**၊ ကျေးရွာအုပ်စု **ဒေါင့်ဘို**၊ ကျေးရွာ **ပွဲ**

က။ အခက်အခဲအတားအဆီးများအားဆွေးနွေးခြင်း - ယခုလက်ရှိအခြေအနေတွင် ဤကျေးရွာဖွံ့ဖြိုးတိုးတက်ရေးအတွက် အဓိက အခက်အခဲအတားအဆီးများသည် မည်သည်များဖြစ်ပါသနည်း။ (အမျိုးသား/သမီး အနည်းဆုံးအခက်အခဲ ၅ ခုစီဖော်ပြပါ)

အမျိုးသား အဖွဲ့မှ တင်ပြသောအခက်အခဲအတားအဆီးများ	အမျိုးသမီး အဖွဲ့မှတင်ပြသောအခက်အခဲအတားအဆီးများ
၁ ကျောင်းဆောင်စောင့်ရှောက်ရေးအဖွဲ့	၁ မိုးရေချိန်၊ ရေကြီး၊ ရေရှားပါးခြင်း
၂ မိုး ရာသီတွင် အားလပ်ရက်များ	၂ အလုပ်အကိုင် ဧကား ပါး
၃ ဆေးခန်း၊ ဆေးရုံစောင့်ရှောက်ရေး အဖွဲ့	၃ ကျောင်းသား၊ ဆရာများ မသင့်တော်စွာ ဖွဲ့စည်းခြင်း
၄ အလုပ်အကိုင် ဧကား ပါး	၄ ကျန်းမာရေးအတွက် သွားလာရေးအခက်
၅ ကျောင်းသား၊ ဆရာများ လုံခြုံရေး	၅ ဆရာမများ ကျောင်းသား၊ ဆရာများ လုံခြုံရေး မရှိ

ခ။ မှော်မှန်းခြင်း - နောင်လာမည့် (၅)နှစ် အတွင်း ကျေးရွာဖွံ့ဖြိုးရေး မှော်မှန်းလျာထားချက်များအား တင်ပြပါ။

အမျိုးသားအဖွဲ့မှ တင်ပြသောမှော်မှန်းချက်များ	အမျိုးသမီးအဖွဲ့မှ တင်ပြသောမှော်မှန်းချက်များ
၁ ကျောင်းသား၊ ဆရာများ အဆင်ပြေစွာအားပေးရန်	၁ ရာသီမရွေး သွားလာရေး အဆင်ပြေစေရန်
၂ ရာသီမရွေး သွားလာရေး အဆင်ပြေစေရန်	၂ ဝင်ငွေများ များ ရရှိချွန်ပါစေရန်
၃ အရေးပေါ်အချိန်အခါတွင် အရေးပေးကူညီရန်	၃ ကျောင်းဆောင် ကောင်းမွန်ရန်
၄ စုံတွဲစုဝင်ငွေ ပေးရန်	၄ ရွာမှာ ဆေး ခန်း၊ ဖွံ့ဖြိုးပါစေရန်
၅ ဆရာမ ကျောင်းသား၊ ဆရာများ လုံခြုံစွာစားသုံးရန်	၅ လုံခြုံစိတ်ချစွာ စားသောက်ခြင်းရန်

ဂ။ လူထုစီမံကိန်း၏ လာမည့် (၄) နှစ်အတွက် အကျုံးဝင်သော ဦးစားပေး ဖွံ့ဖြိုးတိုးတက်မှု လုပ်ငန်း အစီအစဉ်များအားဖော်ပြပါ။

အဆင့်	ကျေးရွာအတွက် ဦးစားပေး ဖွံ့ဖြိုးတိုးတက်မှု လုပ်ငန်းစဉ်များ	အဆိုပြုသူ (အမျိုးသားများ/ အမျိုးသမီးများ/အမျိုးသား+ အမျိုးသမီး)	ခန့်မှန်းကုန်ကျ စရိတ်	အကျိုးခံစားခွင့်ရှိသူ ခန့်မှန်းခြေ အရေအတွက်
၁	ရွာလယ်လမ်းပြုပြင်ရေး	ကျား + မ	၁၁၀၀၀ ၀၀၀	၁၀၇၄
၂	ကျောင်းဆောင်ပြုပြင်ရေး၊ တိုးချဲ့	ကျား + မ	၁၇၀၀၀၀၀	
၃	ကျောင်းဝင် အုတ်တံတိုင်း	ကျား + မ	၁၃၀၀၀၀၀	
၄	ဖိတ်တိုင်တိုးချဲ့	မ	၁၂၀၀၀၀၀	
၅	မိုးရေလျှော့စိုက်ရေးစနစ်	ကျား + မ	-----	

ဃ။ လူထုစီမံကိန်း၏ လာမည့် (၄) နှစ်အတွက် အကျုံးဝင်သော ဦးစားပေး ဖွံ့ဖြိုးတိုးတက်မှု လုပ်ငန်း အစီအစဉ်များအားဖော်ပြပါ။

အဆင့်	ကျေးရွာအတွက် ဦးစားပေး ဖွံ့ဖြိုး	အဆိုပြုသူ (အမျိုးသားများ/ အမျိုးသမီး)	အခန်းကဏ္ဍ
-------	---------------------------------	---------------------------------------	-----------

	တိုးတက်မှု လုပ်ငန်းစဉ်များ	အမျိုးသမီးများ/အမျိုးသား+ အမျိုးသမီး)	
၁	အသက်မွေးဝမ်းကျောင်းဆိုင်ရာ	(မ)	
၂	ဆေးခန်း ဖွဲ့စည်းပေးရန်	(ကျား + မ)	
၃	စိုက်ပျိုးရေးဆိုင်ရာ	(ကျား)	
၄	အာဖရိကားလမ်း	(ကျား)	
၅	ဖွဲ့စည်းကျောင်းဖွဲ့ရန်	(ကျား)	

ခေါင်းဆောင်၊ ကျေးရွာစီမံကိန်းအထောက်အကူပြုကော်မီတီမှ အတည်ပြုသည်။

အမည် ဦးအောင်မိုးဝင်း လက်မှတ် ----- နေ့စွဲ ၁၄.၁၂.၂၀၁၇

အမျိုးသားအဖွဲ့ တာဝန်ရှိသူ အစဉ်		အမျိုးသမီးအဖွဲ့ တာဝန်ရှိသူ အစဉ်	
၆	ဦးကျော်စွာ	၆	ဦးကျော်စွာ
၇	ဒေါ်အောင်မိုးဝင်း	၇	ဒေါ်အောင်မိုးဝင်း

အမျိုးသားအဖွဲ့ ဗဟိုအဖွဲ့ဝင်များ		အမျိုးသမီးအဖွဲ့ ဗဟိုအဖွဲ့ဝင်များ	
၆	ဦးကျော်စွာ	၆	ဒေါ်အောင်မိုးဝင်း
၇	ဒေါ်အောင်မိုးဝင်း	၇	ဒေါ်အောင်မိုးဝင်း

စဉ်	အကျိုးထိရောက်စေရန်	ကျား / မ

၁၉။ ဒုတိယနှစ်စက်ဝန်းကျေးရွာဖွံ့ဖြိုးရေး ဦးစားပေး အစီအစဉ်များ (ပုံစံ - ၃)

ပုံစံ - ၈ - ၃ ကျေးရွာဖွံ့ဖြိုးရေး ဦးစားပေးအစီအစဉ် (Form PC 3)

လမ်းညွှန်ရက်၊ အဆင့်(၃) ကျေးရွာမှော်မှန်းချက်အစည်းအဝေး ပြီးဆုံးသောအခါ ကျေးရွာစီမံကိန်း အထောက်အကူပြု ကော်မတီသည် လူထုစည်းရုံးရေးမှူးအကူအညီဖြင့် ဤပုံစံကိုပြည့်စုံအောင် ပြည့်သွင်းရမည်။

လူထုစည်းရုံးရေးမှူး/ဝန်ထမ်း အမည် ဒေါ်အေးမြတ်စွာ

နေ့စွဲ 16.11.2017 စက်ဝန်းအား အမှတ်ခြစ်ပါ (✓) □ စက်ဝန်း(၁)
 □ စက်ဝန်း(၂) □ စက်ဝန်း(၃) □ စက်ဝန်း(၄)

ပြည်နယ်/တိုင်း မန္တလေး ဦးစီးဌာန ကျေးရွာအုပ်စု မြေခင်း ကျေးရွာ ငါ့စည်

က။ အခက်အခဲအတားအဆီးများအားဆွေးနွေးခြင်း - ယခုလက်ရှိအခြေအနေတွင် ဤကျေးရွာဖွံ့ဖြိုးတိုးတက်ရေးအတွက် အခက် အခဲအတားအဆီးများသည် မည်သည့်ပုံစံဖြင့်ဖြစ်ပါသနည်း။ (အမျိုးသား/သမီး အနည်းဆုံးအခက်အခဲ ၅ ခုစီဖော်ပြပါ)

အမျိုးသား အဖွဲ့မှ တင်ပြသောအခက်အခဲအတားအဆီးများ	အမျိုးသမီး အဖွဲ့မှတင်ပြသောအခက်အခဲအတားအဆီးများ
၁ ကလေးများလူ့အသက်ရှင်ရန်	၁ မိုးရေဒဏ်ခံနိုင်စွမ်းနည်း
၂ မိုးရေဒဏ်ခံနိုင်စွမ်းနည်း	၂ အလုပ်အကိုင် ဖွားပါ
၃ ကျန်းမာရေးအတွက် သွားလျာရေးခက်ခဲ	၃ ကျန်းမာရေး၊ သူများလူ့အသက်ရှင်ရန်
၄ အလုပ်အကိုင် ဖွားပါ	၄ ကျန်းမာရေး အတွက် သွားလျာရေးခက်ခဲ
၅ ကျန်းမာရေး၊ သူများ လျင်မြန်စွာ	၅ အလုပ်အကိုင် ဖွားပါ၊ သူများ လျင်မြန်စွာ

ခ။ မှော်မှန်းခြင်း - နောင်လာမည့် (၅)နှစ် အတွင်း ကျေးရွာဖွံ့ဖြိုးရေး မှော်မှန်းလျာထားချက်များအား တင်ပြပါ။

အမျိုးသားအဖွဲ့မှ တင်ပြသောမှော်မှန်းချက်များ	အမျိုးသမီးအဖွဲ့မှ တင်ပြသောမှော်မှန်းချက်များ
၁ ကလေးများ အဆင်ပြေစွာ စားသုံးနိုင်ရန်	၁ ရာသီမရွေး သွားလျာရေး အဆင်ပြေစေရန်
၂ ရာသီမရွေး သွားလျာရေး	၂ စင်စစ်ရွာဖွား ဖွားပါ
၃ အရေးပေါ်အချိန်တွင် အကူအညီရရှိရန်	၃ လူ့အသက်ရှင်ရန် အဆင်ပြေစေရန်
၄ ပုံမှန်စင်စစ် ရရှိရန်	၄ ကျန်းမာရေးအဆင်ပြေစေရန်
၅ ကျန်းမာရေး၊ သူများ လျင်မြန်စွာ စားသုံးနိုင်ရန်	၅ လျင်မြန်စွာ စားသုံးခြင်းရန်

ဂ။ လူထုစီမံကိန်း၏ လာမည့် (၄) နှစ်အတွက် အကျုံးမဝင်သော ဦးစားပေး ဖွံ့ဖြိုးတိုးတက်မှု လုပ်ငန်း အစီအစဉ်များအားဖော်ပြပါ။

အဆင့်	ကျေးရွာအတွက် ဦးစားပေး ဖွံ့ဖြိုးတိုးတက်မှု လုပ်ငန်းစဉ်များ	အဆိုပြုသူ (အမျိုးသားများ/ အမျိုးသမီးများ/ အမျိုးသား+ အမျိုးသမီး)	ခန့်မှန်းကုန်ကျ ဝင်ရံ	အကျိုးခံစားခွင့်ရှိသူ ခန့်မှန်းခြေ အရေအတွက်
၁	ရွာဖွံ့ဖြိုးရေးအဖွဲ့ (လျှင်မြန်)	က+မ		
၂	ကျန်းမာရေးအဖွဲ့	က+မ	16500000	၅၈၈
၃	ကျန်းမာရေးအဖွဲ့	က+မ	13000000	၅၆၆
၄	မီးဘိုင်းဘွဲ့	မ	12000000	၅၆၆
၅	မိုးရေလျှံဖြည့်စွန်းရေး	က+မ	10500000	၅၆၆

ဃ။ လူထုစီမံကိန်း၏ လာမည့် (၄) နှစ်အတွက် အကျုံးမဝင်သော ဦးစားပေး ဖွံ့ဖြိုးတိုးတက်မှု လုပ်ငန်း အစီအစဉ်များအားဖော်ပြပါ။

အဆင့်	ကျေးရွာအတွက် ဦးစားပေး ဖွံ့ဖြိုး	အဆိုပြုသူ (အမျိုးသားများ/ အမျိုးသမီးများ)	အခန်းကဏ္ဍ
-------	---------------------------------	---	-----------

တိုးထက်မှ လုပ်ငန်းစဉ်များ	အမျိုးသမီးများ/အမျိုးသား+ အမျိုးသမီး)	
၁ အသက်မွေးဝမ်းကြောင်းသင်တန်း	၆	စက် ၃၃၂
၂ အခန်းဖြင့်ပျစ်ပေးရန်	၈၀+၈	
၃ နိုင်ငံ့ပစ္စည်းရောင်းဝယ်ရေး	၈	
၄ ရွာမြကောသွားလမ်း	၈	
၅ မြေပို ကောက်ခြင်း	၈	

ခေါင်းဆောင်၊ ကျေးရွာစီမံကိန်းအထောက်အကူပြုကော်မတီမှ အတည်ပြုသည်။

အမည် ဦးသိန်းစိန် လက်မှတ် ၂၄/ ဇန.ရဲ့

အမျိုးသားအဖွဲ့ဝင်ပြဿနာအခက်အခဲ	အမျိုးသမီးအဖွဲ့ဝင်ပြဿနာအခက်အခဲ
<ul style="list-style-type: none"> မိုးရွာသိအတွင်း ရွာတွင်းလမ်းကျဉ်းမြဲ၊ ဆက်ခဲ ငှက်တန်းအောက်ကမ်း များ၊ သွားလာရေး ခက်ခဲ 	<ul style="list-style-type: none"> ညဦး သွားလာရေး ခက်ခဲ မိုးရွာသိတွင် ရေ ဖြစ်ခြင်း

အမျိုးသားအဖွဲ့ဝင်ပြဿနာမျှော်မှန်းချက်	အမျိုးသမီးအဖွဲ့ဝင်ပြဿနာမျှော်မှန်းချက်
<ul style="list-style-type: none"> မိုးရေ ဖြစ်ခြင်း များ ပြုပြင်ရေး ပညာရည်ဖြင့်သာ ရေး 	<ul style="list-style-type: none"> မိုးတိုင်း ဖြစ်ခြင်းမှာ ရရှိရန် ရွာတွင်း ရေပေးမှု၊ မြှုပ်ရေး

၂၀။ တတိယနှစ်စက်ဝန်း၊ ကျေးရွာဖွံ့ဖြိုးရေး ဦးစားပေး အစီအစဉ်များ (ပုံစံ -၃)

ပုံစံ - ၃ ကျေးရွာဖွံ့ဖြိုးရေး ဦးစားပေးအစီအစဉ် (Form PC 3)

လမ်းညွှန်ချက်၊ အဆင့်(၃)ကျေးရွာဖွံ့ဖြိုးရေးမှန်းချက်အစည်းအဝေးပြီးဆုံးသောအခါ ကျေးရွာစီမံကိန်း အထောက်အကူပြု ကော်မတီသည် လူထုစည်းရုံးရေးမှူးအကူအညီဖြင့် ဤပုံစံကိုပြည့်စုံအောင် ဖြည့်သွင်းရမည်။			
လူထုစည်းရုံးရေးမှူး/ဝန်ထမ်း အမည် <u>ခေါ်အေးမြတ်ဦးစော</u>			
နေ့စွဲ <u>15.10.2018</u>	စက်ဝန်းအား အမှတ်ခြစ်ပါ (V) <input type="checkbox"/> စက်ဝန်း(၁) <input type="checkbox"/> စက်ဝန်း(၂) <input checked="" type="checkbox"/> စက်ဝန်း(၃) <input type="checkbox"/> စက်ဝန်း(၄)		
ပြည်နယ်/တိုင်း <u>ဗဟို</u>	မြို့နယ် <u>အိုးတို</u>	ကျေးရွာအုပ်စု <u>အိုးတို</u>	ကျေးရွာ <u>ဒါ့စည်</u>

က။ အခက်အခဲအတားအဆီးများအားဆွေးနွေးခြင်း - ယခုလက်ရှိအခြေအနေတွင်ဤကျေးရွာဖွံ့ဖြိုးတိုးတက်ရေးအတွက် အဓိကအခက်အခဲအတားအဆီးများသည် မည်သည်များဖြစ်ပါသနည်း။ (အမျိုးသား/သမီး အနည်းဆုံးအခက်အခဲ ၅ ခုစီဖော်ပြပါ)

အုပ်စုဖွဲ့ဆွေးနွေးမှုများမှ တင်ပြသောအခက်အခဲအတားအဆီးများ	
စာသင်ကျောင်းဆောင် မလုံလောက်ခြင်း	<input type="checkbox"/> ကျား <input type="checkbox"/> မ <input checked="" type="checkbox"/> ကျား+ မ
ညပိုင်းသွားလာရေးဆက်ခံခြင်း	<input type="checkbox"/> ကျား <input checked="" type="checkbox"/> မ <input type="checkbox"/> ကျား+ မ
အလုပ်အကိုင်အခွင့်အလမ်းနည်းပါးခြင်း	<input type="checkbox"/> ကျား <input type="checkbox"/> မ <input checked="" type="checkbox"/> ကျား+ မ
စာသင်ကျောင်းဆောင်လုံခြုံရေး မရှိခြင်း	<input type="checkbox"/> ကျား <input type="checkbox"/> မ <input checked="" type="checkbox"/> ကျား+ မ
မူလအခြေအနေအထားများ အတွက် ဆက်ခံခြင်း	<input checked="" type="checkbox"/> ကျား <input type="checkbox"/> မ <input type="checkbox"/> ကျား+ မ
ဆေးခန်းသွားလာရေး မလုံခြုံခြင်း က + မ	

ခ။ မျှော်မှန်းခြင်း- နောင်လာမည့် (၅)နှစ် အတွင်း ကျေးရွာဖွံ့ဖြိုးရေး မျှော်မှန်းလျာထားချက်များအား တင်ပြပါ။

အုပ်စုဖွဲ့ဆွေးနွေးမှုများမှ တင်ပြသောအခက်အခဲအတားအဆီးများ	
ကလေးစာသင်ရာတွင် အဆင်ပြေရေး	<input type="checkbox"/> ကျား <input type="checkbox"/> မ <input checked="" type="checkbox"/> ကျား+ မ
ညပိုင်းသွားလာရေးအဆင်ပြေရေး	<input type="checkbox"/> ကျား <input checked="" type="checkbox"/> မ <input type="checkbox"/> ကျား+ မ
ထိတွေ့ဆိုင်ရာရေးရာ	<input type="checkbox"/> ကျား <input type="checkbox"/> မ <input checked="" type="checkbox"/> ကျား+ မ
စာသင်ကျောင်းလုံခြုံရေး	<input type="checkbox"/> ကျား <input type="checkbox"/> မ <input checked="" type="checkbox"/> ကျား+ မ
မူလအခြေအနေအထားများ ဆက်ခံရေး	<input checked="" type="checkbox"/> ကျား <input type="checkbox"/> မ <input type="checkbox"/> ကျား+ မ
ဆေးခန်းသွားလာရေး အဆင်ပြေရေး (က + မ)	

ဂ။ လူထုစီမံကိန်း၏ လာမည့် (၄) နှစ်အတွက် အကျုံးဝင်သော ဦးစားပေး ဖွံ့ဖြိုးတိုးတက်မှု လုပ်ငန်း အစီအစဉ်များအားဖော်ပြပါ။

အဆင့်	ဦးစားပေး ကျေးရွာအတွက် ဦးစားပေး ဖွံ့ဖြိုးတိုးတက်မှု လုပ်ငန်းစဉ်များ	အဆိုပြုသူ (အမျိုးသားများ/ အမျိုးသမီးများ/ အမျိုးသား + အမျိုးသမီး)	အခန်းကဏ္ဍ	ဦးစားပေး အဆင့် သတ်မှတ်ချက်	ခန့်မှန်း ကုန်ကျစရိတ်	အကျုံးဝင်စားခွင့်ရှိသူ ခန့်မှန်းခြေအရေအတွက်		
						ကျား	မ	ပေါင်း
၁	ကျောင်းတိုးချဲ့ရေး	က+မ	ပညာရေး	၁	၂၆၀၀၀၀	၅၀၄	၅၆၀	၁၀၆၄
၂	ကျောင်းခြံစိုက်ရေး	က+မ	ပညာရေး	၂	၈၀၀၀၀၀	၅၀၄	၅၆၀	၁၀၆၄
၃	လျှပ်စစ်မီးတိုးချဲ့ရေး	မ	စီးပွားရေး	၃	၂၀၀၀၀၀၀	၅၀၄	၅၆၀	၁၀၆၄
၄								
၅								

ဃ။ လူထုစီမံကိန်း၏ လာမည့် (၄) နှစ်အတွက် အကျုံးမဝင်သော ဦးစားပေး ဖွံ့ဖြိုးတိုးတက်မှု လုပ်ငန်း အစီအစဉ်များအားဖော်ပြပါ။

အဆင့်	ကျေးရွာအတွက် ဦးစားပေး ဖွံ့ဖြိုးတိုးတက်မှု လုပ်ငန်းစဉ်များ	အဆိုပြုသူ (အမျိုးသားများ/ အမျိုးသမီးများ/ အမျိုးသား + အမျိုးသမီး)	အခန်းကဏ္ဍ
၁	လျှပ်စစ်ကွမ်းကျွတ်ရေး	က+မ	စီးပွားရေး/ ကျေးဇာတိ
၂	ဆေးခန်း	က+မ	ကျန်းမာရေး
၃	ရွာမှတောသွားလမ်း	က	လမ်း/ ကုန်သွယ်ရေး
၄	မူလကုန်ကျောင်း	က	ပညာရေး
၅			

ခေါင်းဆောင်၊ ကျေးရွာစီမံကိန်းအထောက်အကူပြုကော်မတီမှအတည်ပြုသည်။

အမည် ဦး သိန်းတို့ လက်မှတ် အို နေ့စွဲ 15.10.2018

၂၁။ စတုတ္ထနှစ်စက်ဝန်းကျေးရွာဖွံ့ဖြိုးရေး ဦးစားပေး အစီအစဉ်များ (ပုံစံ -၃)

ပုံစံ - ၀-၃ ကျေးရွာဖွံ့ဖြိုးရေး ဦးစားပေး အစီအစဉ်

လမ်းညွှန်ရှာဖွေရေး အဖွဲ့ (၃) ကျေးရွာရွာမှန်းချက်အစည်းအဝေးပြီးသည့်အခါ ကျေးရွာစီစဉ်ရေး အဖွဲ့ဝင်အဖြစ်	
ကော်မတီသည် လူထုစည်းရုံးရေးများအကူအညီဖြင့် ဤပုံစံကိုဖြည့်စုံအောင် ဖြည့်သွင်းရမည်။	
လူထုစည်းရုံးရေးများ/ဝန်ထမ်း အမည် ဒေါ်အေးမြတ်စိုး၊ ဒေါ်အေး	
နေ့စွဲ ၂၀၂၀.၁၀.၂၀၂၀	စက်ဝန်းအား အမှတ်ခြစ်ပါ (✓) <input type="checkbox"/> စက်ဝန်း(၁) <input type="checkbox"/> စက်ဝန်း(၂) <input type="checkbox"/> စက်ဝန်း(၃) <input checked="" type="checkbox"/> စက်ဝန်း(၄)
ပြည်နယ်/တိုင်း မန္တလေး	မြို့နယ် ဦးစိုးမြို့
ကျေးရွာအုပ်စု ဒေါ်ဦးအိမ်	ကျေးရွာ ငါ့စု

က။ အခက်အခဲအတားအဆီးများအားဆွေးနွေးခြင်း - ယခုလက်ရှိအခြေအနေတွင်ကျေးရွာဖွံ့ဖြိုးတိုးတက်ရေးအတွက် အဓိကအခက်အခဲအတားအဆီးများသည် မည်သည်များဖြစ်ပါသနည်း။ (အမျိုးသား/သမီး အနည်းဆုံးအခက်အခဲ ၅ ခုစီဖော်ပြပါ)

အုပ်စုဖွံ့ဆွေးနွေးမှုများမှ တင်ပြသောအခက်အခဲအတားအဆီးများ	
မီးတိုင်မရှိဘဲ သွားလာရေးခက်ခဲ	<input type="checkbox"/> ကျား <input type="checkbox"/> မ <input checked="" type="checkbox"/> ကျား+မ
ကျောင်းဝန်းယုံခြုံမှုမရှိဘဲ ကျောင်းဝန်းများ ဖာတွက် ယုံခြုံမှုမရှိခြင်း	<input type="checkbox"/> ကျား <input type="checkbox"/> မ <input checked="" type="checkbox"/> ကျား+မ
အုတ်ရေမြေဝမ်းမရှိဘဲ မိုးတွင်း၌ သွားလာရေးခက်ခဲ	<input type="checkbox"/> ကျား <input type="checkbox"/> မ <input checked="" type="checkbox"/> ကျား+မ
ရွာယယ်ပမ်းကောဇာ၏ သွားလာရေးခက်ခဲ	<input type="checkbox"/> ကျား <input type="checkbox"/> မ <input checked="" type="checkbox"/> ကျား+မ
	<input type="checkbox"/> ကျား <input type="checkbox"/> မ <input type="checkbox"/> ကျား+မ

ခ။ မျှော်မှန်းခြင်း- နောင်လာမည့် (၅) နှစ် အတွင်း ကျေးရွာဖွံ့ဖြိုးရေး မျှော်မှန်းလျာထားချက်များအား တင်ပြပါ။

အုပ်စုဖွံ့ဆွေးနွေးမှုများမှ တင်ပြသောအခက်အခဲအတားအဆီးများ	
မီးတိုင်မရှိဘဲ သွားလာရေးခက်ခဲ	<input type="checkbox"/> ကျား <input type="checkbox"/> မ <input checked="" type="checkbox"/> ကျား+မ
ကျောင်းဝန်းယုံခြုံမှုမရှိဘဲ ကျောင်းဝန်းများ ဖာတွက် ယုံခြုံမှုမရှိခြင်း	<input type="checkbox"/> ကျား <input type="checkbox"/> မ <input checked="" type="checkbox"/> ကျား+မ
အုတ်ရေမြေဝမ်းမရှိဘဲ မိုးတွင်း၌ သွားလာရေး ခက်ခဲ	<input type="checkbox"/> ကျား <input type="checkbox"/> မ <input checked="" type="checkbox"/> ကျား+မ
ရွာယယ်ပမ်းကောဇာ၏ သွားလာရေးခက်ခဲ	<input type="checkbox"/> ကျား <input type="checkbox"/> မ <input checked="" type="checkbox"/> ကျား+မ
	<input type="checkbox"/> ကျား <input type="checkbox"/> မ <input type="checkbox"/> ကျား+မ

၇။ လူထုစီမံကိန်း လာမည့် (၄) နှစ်အတွက် အကျိုးမဝင်သော ဦးစားပေး ဖွံ့ဖြိုးတိုးတက်မှု လုပ်ငန်း အစီအစဉ်များ အားဖော်ပြပါ။

ဦးစားပေးအဆင့်	ကျေးရွာအတွက် ဦးစားပေး ဖွံ့ဖြိုးတိုးတက်မှု လုပ်ငန်းစဉ်များ	အဆိုပြုသူ (အမျိုးသားများ/ အမျိုးသမီးများ/ အမျိုးသမီး)	အခန်းကဏ္ဍ	ဦးစားပေး အဆင့် သတ်မှတ်ချက်	ခန့်မှန်း ကုန်ကျစရိတ်	အကျိုးမဝင်ခွင့်ပုံသေ ဝင်ငွေအရေအတွက်		
						ကျား	မ	ပေါင်း
၁	ဖိတ်ခေါ်ပေးရန်နှင့် ထုတ်ဖော်ဆောင်ရွက်ရန်	က+မ	မီးဖိုချောင်း	၁	၉၅၀၀၀၀၅၁၄	၅၆၀	၁၀၇၄	
၂	ကျွေးမွေးရေးနှင့် ဆေးကုသရေး	"	ပညာရေး	၂	၈၇၀၀၀၀၅၁၄	၅၆၀	၁၀၇၄	
၃	အုတ်ရေခြောက်	"	ရမ်းပင်ချိတ်ချိတ်	၃	၆၇၀၀၀၀၅၁၄	၅၆၀	၁၀၇၄	
၄	ရွာယာယာပေါ်ဖွဲ့စည်းရန်	"	"	၄	၆၅၀၀၀၀၅၁၄	၅၆၀	၁၀၇၄	
၅								

၈။ လူထုစီမံကိန်း၏ လာမည့် (၄) နှစ်အတွက် အကျိုးမဝင်သော ဦးစားပေး ဖွံ့ဖြိုးတိုးတက်မှု လုပ်ငန်း အစီအစဉ်များအားဖော်ပြပါ။

အဆင့်	ကျေးရွာအတွက် ဦးစားပေး ဖွံ့ဖြိုးတိုးတက်မှု လုပ်ငန်းစဉ်များ	အဆိုပြုသူ (အမျိုးသားများ/ အမျိုးသမီးများ/ အမျိုးသမီး)	အခန်းကဏ္ဍ
၁	အသက်မွေးဝမ်းကျောင်း သင်တန်း	က+မ	
၂	စိုက်ပျိုးရေး၊ ချေး၊ ငွေ	က+မ	စိုက်ပျိုးရေး
၃	စက်မှု/ နက်မှု/ သင်တန်း	က	
၄			
၅			

ခေါင်းဆောင်၊ ကျေးရွာစီမံကိန်းအထောက်အကူပြုကော်မတီမှအတည်ပြုသည်။

အမည် ဖေဖေစေ့စေ့ လက်မှတ် ဖေ နေ့စွဲ အ.၁၀.၂၀၁၉

၂၂။ ကဏ္ဍအလိုက် ဦးစားပေးဖွံ့ဖြိုးရေးလုပ်ငန်းစဉ်များ

နောက်ဆက်တွဲ(၄) ခြားနားသောအပိုင်းများအတွက် ဦးစားပေးဖွံ့ဖြိုးရေးလုပ်ငန်းစဉ်

အနစ်ချင်

မူရင်းသည်အား VPSC တွင်ထားရှိရပါမည်။အခြားဌာနများနှင့် ညှိနှိုင်းရန်အတွက် မိတ္တူအား TPIC သို့ပို့ရပါမည်။MIS data အနေဖြင့် သွင်းရန် မလိုအပ်ပါ။

	အဆင့်	လုပ်ငန်း	မည်သူဦးစားပေးလိမ့်	ကျေးဇူးတင်တာဝန်ခံသူ (သို့) အုပ်စု	ပြင်ပမှမည်သူ ထောက်ပံ့ မလဲ
အစပြုစေထောက်အညီ	၀	ရွာလယ်လမ်း ဖြန့်ဖြူးရန်	<input checked="" type="checkbox"/> မ <input checked="" type="checkbox"/> ကျား	ကျေးဇူးတင်သူ	ယုထုဗမာ့မိမိ (ပထမနှစ်)
	၂	ရွာဖြူရွာထွက် လမ်း (လူဦးရေ)	<input checked="" type="checkbox"/> မ <input checked="" type="checkbox"/> ကျား	ကျေးဇူးတင်သူ	ယုထုဗမာ့မိမိ (ဒုတိယနှစ်)
	၃	ဖိလို့စတီယိုဆေးရုံနှင့် ဝန်ဆောင်မှုပေးရန်	<input checked="" type="checkbox"/> မ <input checked="" type="checkbox"/> ကျား	ကျေးဇူးတင်သူ	မရှိသေးပါ
	၄	အုတ်ရေဖြောင်း	<input checked="" type="checkbox"/> မ <input checked="" type="checkbox"/> ကျား	ကျေးဇူးတင်သူ	မရှိသေးပါ
	၅		<input type="checkbox"/> မ <input type="checkbox"/> ကျား		
အသက်ကုသရေးအဖွဲ့အစည်း	၀	အသက်မွေးဝမ်း ကျောင်းသင်တန်း	<input checked="" type="checkbox"/> မ <input checked="" type="checkbox"/> ကျား	ကျေးဇူးတင်သူ	မရှိသေးပါ
	၂	စိုက်ပျိုးရေးပျော်ဖြေ	<input checked="" type="checkbox"/> မ <input checked="" type="checkbox"/> ကျား	"	"
	၃	စက်မှု၊ လက်မှု သင်တန်း	<input checked="" type="checkbox"/> မ <input checked="" type="checkbox"/> ကျား	"	"
	၄		<input type="checkbox"/> မ <input type="checkbox"/> ကျား		
	၅		<input type="checkbox"/> မ <input type="checkbox"/> ကျား		
ကျန်းမာရေးနှင့် အာဟာရ	၀		<input type="checkbox"/> မ <input type="checkbox"/> ကျား		
	၂		<input type="checkbox"/> မ <input type="checkbox"/> ကျား		
	၃		<input type="checkbox"/> မ <input type="checkbox"/> ကျား		
	၄		<input type="checkbox"/> မ <input type="checkbox"/> ကျား		
	၅		<input type="checkbox"/> မ <input type="checkbox"/> ကျား		
ပညာရေး	၀	ကျောင်းဆောင် တိုးချဲ့ရန်	<input checked="" type="checkbox"/> မ <input checked="" type="checkbox"/> ကျား	ကျေးဇူးတင်သူ	ယုထုဗမာ့မိမိ (တတိယနှစ်)
	၂	ကျောင်းအုတ် တံတိုင်းဆင်ရန်	<input checked="" type="checkbox"/> မ <input checked="" type="checkbox"/> ကျား	ကျေးဇူးတင်သူ	မရှိသေးပါ
	၃		<input type="checkbox"/> မ <input type="checkbox"/> ကျား		

အစည်းအဝေးမှတ်တမ်းများ

အစည်းအဝေးမှတ်တမ်း



လူထုပဟိုပြုစီမံကိန်း နွားထိုးကြီးမြို့နယ်

- ကျင်းပသည့်နေရာ - ပို့လျှော်ကျေးရွာ
- ကျင်းပသည့်နေ့ရက် - ၂၇.၁၉.၂၀၁၉
- ကျင်းပသည့်အချိန် - နေ့လျော် ၂.၀၀.၂၀.၁၅
- ကျင်းပသည့်အကြောင်းအရာ - ပထမ ဆက်စပ်အစည်းအဝေး

တက်ရောက်သူများ - အမျိုးသား (၁၅) အမျိုးသမီး (၈) စုစုပေါင်း (၂၅)

ဆွေးနွေးချက်များ

အစည်းအဝေးတွင် ကျေးရွာအုပ်စုချုပ်ကြီးများမှ အဖွဲ့အစည်းအဖွဲ့အစည်းများ၊
 ရာစွာ၏ ယခုနှစ်စီမံကိန်းအတွက် ဆောင်ရွက်ရန်ဖြစ်ကြောင်း၊ ယခုနှစ်ကောက် မှီဖို
 တက်ကြွစွာ မှီဖိုဖွဲ့စည်းပေးရန် ဆွေးနွေးဆွေးနွေးနွေးပြီးနောက် မြို့အောက်မြို့နယ်၊
 မှီဖိုကမ်း၊ နှစ်၊ ရှည်ရွာများ၊ မြို့အောက်မြို့နယ်၊ မြို့အောက်မြို့နယ်၊ မြို့အောက်မြို့နယ်၊
 ကြောင်း၊ မြို့အောက်မြို့နယ်၊ မြို့အောက်မြို့နယ်၊ မြို့အောက်မြို့နယ်၊ မြို့အောက်မြို့နယ်၊
 ကြောင်း၊ မြို့အောက်မြို့နယ်၊ မြို့အောက်မြို့နယ်၊ မြို့အောက်မြို့နယ်၊ မြို့အောက်မြို့နယ်၊

ထို့နောက် စီမံကိန်းနှင့် တာဝန်ရှိသူများနှင့် ပူးပေါင်းကာ တာဝန်ရှိသူများကို
 ရွေးချယ်ပေးခြင်း၊ ကျေးရွာအုပ်စုများနှင့် ပူးပေါင်းဆောင်ရွက်ရန်ကို ကျေးရွာအုပ်စု
 ကျေးရွာအဖွဲ့များမှ ပြန်လည်ဆွေးနွေးတင်ပြခြင်း၊ ကျေးရွာအုပ်စု
 ယခုနှစ်ကောက် ယခုနှစ်ကောက် တာဝန်ရှိသူများ ပြောဆိုပြီးနောက် ယခုနှစ်ကောက်
 စုစုပေါင်း ၂၇ ကျော်ရှိ မြို့အောက်မြို့နယ်များကို ကျင့်ကြံစီမံဆောင်ရွက်
 ဆွေးနွေး
 ဆွေးနွေးခြင်း။

ပူးပေါင်းဆောင်ရွက်ရန်အတွက် တာဝန်ရှိသူများကို အသေးစိတ်
 ရွေးချယ်ပြီး ကျေးရွာအုပ်စု၏ ဆန္ဒအရ ဆောင်ရွက်ပါမည်။ ယခုနှစ်ကောက် ကျေးရွာအုပ်စု
 တာဝန်ရှိသူများကို ကျေးရွာအုပ်စုမှ ယခုနှစ်ကောက် စီမံကိန်း

အစည်းအဝေးမှတ်တမ်း



လူထုပဟိုပြုစီမံကိန်း နွားထိုးကြီးမြို့နယ်

- ကျင်းပသည့်နေရာ - ငါ့စတုဂံကျေးရွာ
- ကျင်းပသည့်နေ့ရက် - ၁၈.၁၀.၂၀၁၉
- ကျင်းပသည့်အချိန် - နေ့လယ် ၀၁:၀၀၂နာရီ
- ကျင်းပသည့်အကြောင်းအရာ - ဒုတိယအကြိမ် အစည်းအဝေး

တက်ရောက်သူများ - အမျိုးသား (၉၉)၊ အမျိုးသမီး (၈၉)၊ စုစုပေါင်း (၁၈၈)

ဆွေးနွေးချက်များ

ဒုတိယအကြိမ် အစည်းအဝေးတွင် ပထမဆုံးက ဆွေးနွေးခဲ့သည့်များကို ပြန်လည်ဆွေးနွေးပြီး ပထမဆုံးက ပြုလုပ်သည့် အစီအစဉ်များမှာ ကော်မတီများ ဆွေးနွေးပွဲပွဲစဉ်နှင့် ကျေးရွာ၏ အစီအစဉ်အရသာ ဖွံ့ဖြိုးရေးအစီအစဉ်များကို ဆွေးနွေးပွဲပွဲစဉ်အရသာဖြစ်ကြောင်း၊ ပထမဆုံး ဆွေးနွေးခဲ့ပါသည်။

ထို့နောက် ဦးစားပေးဖွံ့ဖြိုးရေးလုပ်ငန်းများကို အကျိုးမထင် သောလုပ်ငန်း နှင့် ဆုမရဘဲအကားကွယ်၊ သာကာယတ်ဝန်၊ ကျွန်ုပ်တို့အကားကွယ်၊ အကြောင်းကို ဆွေးနွေးခဲ့ပါသည်။ ထို့နောက် အမျိုးသားနှင့် အမျိုးသမီးများကို တစ်ပြိုင်နက် နေ့စဉ်ကွန်ပျူတာနှင့် အစီအစဉ် ပြုလုပ်မှုများကို ဖော်ထုတ်ပြီး ဖွဲ့စည်းပေးရန်ကို ဆွေးနွေးခဲ့ပါသည်။

၎င်းနောက် ဦးစားပေးဖွံ့ဖြိုးရေးလုပ်ငန်းများကို ဆွေးနွေးပြီး စီမံကိန်း လုပ်ငန်းဆောင်ရွက်ရာတွင် ပါဝင်ဆောင်ရွက် လုပ်ဆောင်ရမည့် စီမံကိန်း အထောက်အကူပြု ကော်မတီအဖွဲ့ဝင်များ ရှိလာရမည့် အထောက်အကူပြု နှင့် ၎င်းတို့၏ တာဝန်ထူးများကို ရှင်းလင်း ပြောကြားခဲ့ပါသည်။

ဆက်လက်၍ ကော်မတီများ ဆွေးနွေးပွဲပွဲစဉ်အရသာ ပါဝင်ဖြစ်စေ

