

ပြည်ထောင်စုသမ္မတ မြန်မာနိုင်ငံတော်
စိုက်ပျိုးရေး၊ မွေးမြူရေးနှင့် ဆည်မြောင်းဝန်ကြီးဌာန
ကျေးလက်ဒေသဖွံ့ဖြိုးတိုးတက်ရေး ဦးစီးဌာန
နွားထိုးကြီးမြို့နယ်



လူထုဗဟိုပြုစီမံကိန်း (တတိယနှစ် စက်ဝန်း)



Village Development Plan (VDP)
ငါ့စည်ကျေးရွာ၊ ဒေါင့်ဘိုးအုပ်စု

မာတိကာ

- ၁။ မြို့နယ်မြေပုံ
- ၂။ ကျေးရွာမြေပုံ (တည်နေရာ)
- ၃။ အုပ်စုတွင်ပါဝင်သော ကျေးရွာများစာရင်း
- ၄။ ကျေးရွာအခြေခံအချက်အလက်များ (ကျေးရွာသမိုင်းကြောင်း)
- ၅။ လူထုပူးပေါင်းပါဝင်သော လူမှုဆန်းစစ်ခြင်းနှင့် အကဲဖြတ်ခြင်း လုပ်ငန်းစဉ် (PSA/PRA) အကျဉ်းချုပ်ဇယား။
- ၆။ ကျေးရွာဖွံ့ဖြိုးရေးအစီအစဉ်အတွက် အသုံးပြုခဲ့သော PRA tools များနှင့် တစ်ခုချင်းစီအတွက် သုံးသပ်ချက်များ။
- ၇။ အမျိုးသား/အမျိုးသမီး ဆွေးနွေးတင်ပြသော အခက်အခဲ/မျှော်မှန်းချက်များ
- ၈။ တတိယနှစ်စက်ဝန်းဖွံ့ဖြိုးရေးအစီအစဉ်များ
- ၉။ ကော်မတီဝင်များ ရွေးချယ်ခြင်းနှင့် ကျေးရွာဖွံ့ဖြိုးမှုအစီအစဉ် ဆောင်ရွက်မှု မှတ်တမ်းခါတ်ပုံများ။
- ၁၀။ ကျေးရွာစီမံခန့်ခွဲမှုအဖွဲ့ဖွဲ့စည်းပုံ
- ၁၁။ ပထမနှစ်စက်ဝန်းကျေးရွာအချက်အလက် (ပုံစံ - ၁)
- ၁၂။ ဒုတိယနှစ်စက်ဝန်းကျေးရွာအချက်အလက် (ပုံစံ - ၁)
- ၁၃။ တတိယနှစ်စက်ဝန်းကျေးရွာအချက်အလက် (ပုံစံ - ၁)
- ၁၄။ ပထမနှစ်စက်ဝန်းစီမံကိန်းစက်ဝန်းအချိန်ဇယား (ပုံစံ - ၂)
- ၁၅။ ဒုတိယနှစ်စက်ဝန်းစီမံကိန်းစက်ဝန်းအချိန်ဇယား (ပုံစံ - ၂)
- ၁၆။ တတိယနှစ်စက်ဝန်းစီမံကိန်းစက်ဝန်းအချိန်ဇယား (ပုံစံ - ၂)
- ၁၇။ ပထမနှစ်စက်ဝန်းကျေးရွာဖွံ့ဖြိုးရေး ဦးစားပေး အစီအစဉ် (ပုံစံ - ၃)
- ၁၈။ ဒုတိယနှစ်စက်ဝန်းကျေးရွာဖွံ့ဖြိုးရေး ဦးစားပေး အစီအစဉ် (ပုံစံ - ၃)
- ၁၉။ တတိယနှစ်စက်ဝန်းကျေးရွာဖွံ့ဖြိုးရေး ဦးစားပေး အစီအစဉ် (ပုံစံ - ၃)
- ၂၀။ အစည်းအဝေးမှတ်တမ်းများ။
- ၂၁။ ကဏ္ဍအလိုက် ဦးစားပေး ဖွံ့ဖြိုးရေးလုပ်ငန်းစဉ်များ
- ၂၂။ ကျေးရွာဖွံ့ဖြိုးရေးစီမံချက် အရည်အသွေးထိန်းချုပ်မှု (Checklist For VDP)

၁။ မြို့နယ်မြေပုံ

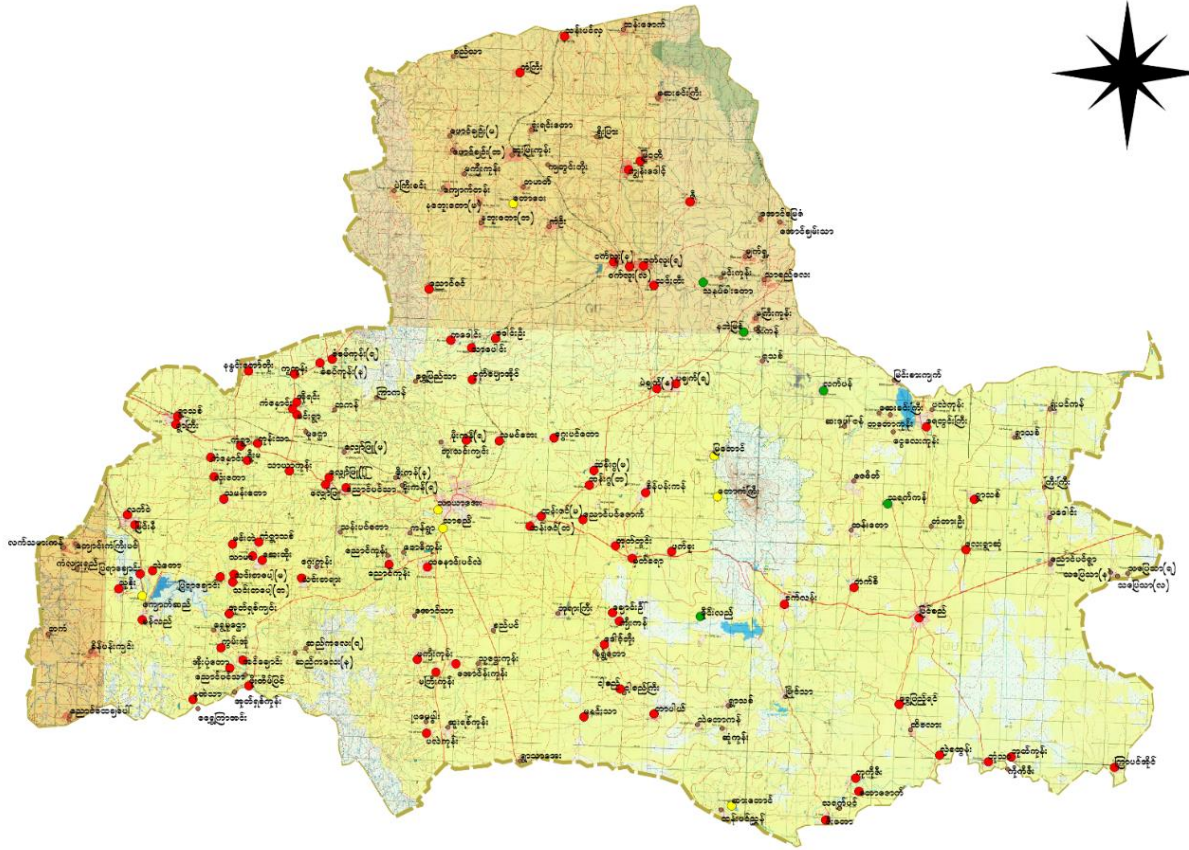

၂။ ကျေးရွာမြေပုံ (တည်နေရာ)

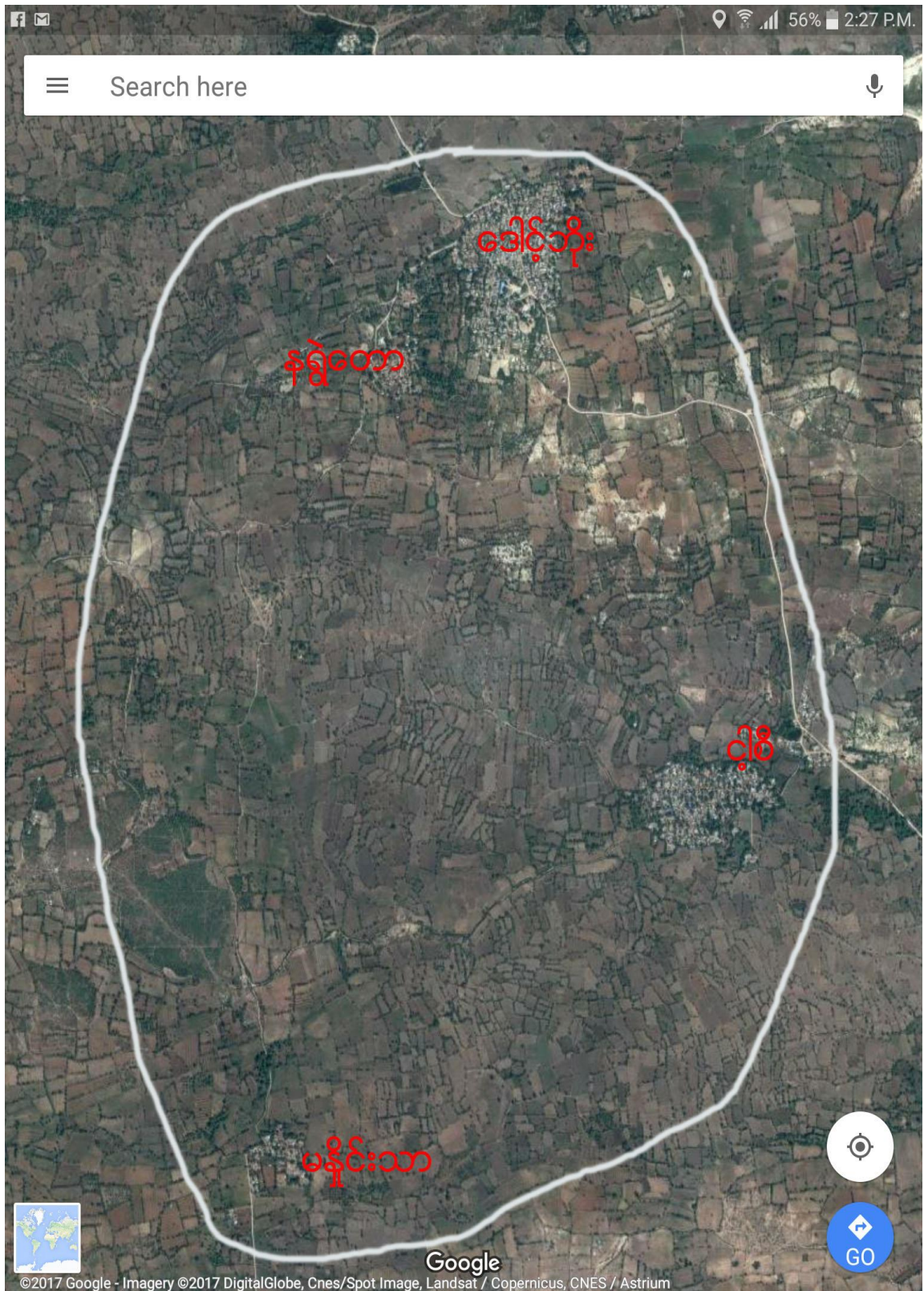

တည်နေရာ မြောက်လတ္တီကျု : ၂၁.၃၆ နှင့် အရှေ့လောင်ဂျီကျု : ၉၅.၇၂

၃။ အုပ်စုတွင် ပါဝင်သော ကျေးရွာစာရင်း

စဉ်	ကျေးရွာအုပ်စုအမည်	ကျေးရွာအမည်	အိမ်ထောင်စု	ကျားစုစုပေါင်း	မစုစုပေါင်း	လူမျိုးစုများ
၁	ဒေါင့်ဘိုး	ဒေါင့်ဘိုး	၃၇၇	၇၆၂	၉၄၂	ဗမာ
၂		နရွဲတော	၇၀	၁၅၀	၁၅၂	ဗမာ
၃		ငါ့စည်	၂၄၁	၅၁၄	၅၆၀	ဗမာ
၄		မနိုင်းသာ	၃၇	၉၇	၁၀၁	ဗမာ

၄။ ကျေးရွာအခြေခံအချက်အလက်များ(ကျေးရွာသမိုင်းကြောင်း)

ငါ့စည်ကျေးရွာသည် လက်ရှိရွာအနောက်ဘက်မှ နဂါးရုံ ဘုရားရှိပါသည်။ဘုရားတောင်ဘက်မှာ ဝက်အူဈေးရွာသည် ပထမရွာဖြစ်ပြီး လက်ရှိရွာ၏ အရှေ့မြောက်ဘက်မှာ ဝက်အူဈေးရှိပါသည်။ ရွာသူ/ရွာသား များသည် ငါ့တို့ရွာစည်ကားအောင်ဆိုပြီး ငါ့စည်လိုအမည်ခေါ် ဆိုလာခြင်းဖြစ်ပါသည်။

ငါ့စည်ကျေးရွာ၏ အနောက်အရပ်မှာ နဂါးရုံဘုရားရှိပါသည်။၎င်းဘုရား၏တောင်ဘက်တွင် ပေ(၅၀၀) ခန့်အကွာမှာ ဝက်အူဈေးကွင်းရှိပါသည်။နဂါးရုံဘုရားသည် ဝက်အူဈေးမင်း တည်ခဲ့ကြောင်းပြောခဲ့သည်ကို ကြားသိခဲ့ရပါသည်။ဘုရားကိုကျောက်စာ(ပြက်စီး)အရ (၈၇၃)ခုနှစ်ပါ ပြင်ဆင်ခဲ့တာနဲ့တွက်ကြည့်မယ်ဆိုရင် ပေ(၅၀၀)အကွာ ဝက်အူဈေးကွင်းထဲမှာ ငါ့စည်ကျေးရွာ၏ ပထမရွာဖြစ်နိုင်ကြောင်းသိရပါသည်။ ၎င်းနေရာတွင် ယခုအချိန်ထိ အိမ်သုံးမြေထည်အသုံးအဆောင်များ အမြဲလိုလိုတွေ့ရှိရပါသည်။ ယခုလက်ရှိရွာကို စတင် တည်ထောင်ခဲ့သည်မှာ တောင်ယာလုပ်ကိုင်ရင်း နေထိုင်သူမှာ(၄)မိသားစုပဲရှိပါသည်။၎င်း(၄)ဦးမှတစ်ဆင့်ရေမြေဒေသကောင်းခြင်း၊သီရိမောသောက မင်းကြီး တည်ထားကိုးကွယ်ခဲ့သော(ရန်အောင်မြင်ဘုရား၊ရေတွင်း၊ ကန်ဦး)ဘုရား၊ရေတွင်း၊ကျောင်းတို့သည် လက်ရှိငါ့စည်ကျေးရွာနှင့် လိုက်လျောညီထွေးမှုရှိခြင်းတို့ကြောင့် လူနည်းစုမှလူများစုဖြစ်လာပြီး ငါ့စည်ကျေးရွာကြီးတစ်ရွာဖြစ်လာခဲ့ပါသည်။ နှစ်အားဖြင့် ခန့်မှန်းရလျှင် အနည်းဆုံးနှစ်ပေါင်း (၄၀၀)ကျော်ရှိနိုင်ခဲ့ပြီးဖြစ်ကြောင်း လူကြီးများ၏ပြောကြားချက်ဖြင့် ခန့်မှန်းရေးသား လိုက်ရခြင်းဖြစ်ပါသည်။

ကျေးရွာတွင်းရှိ စုစုပေါင်းအိမ်ထောင်စု နှင့် လူဦးရေ

အိမ်ထောင်စု	ကျား	မ	စုစုပေါင်း
၂၄၁	၅၁၄	၅၆၀	၁၀၇၄

လူနည်းစုလူမျိုးစုအိမ်ထောင်စု

အမျိုးအစား	အိမ်ထောင်စု	ကျား	မ	စုစုပေါင်း
-	-	-	-	-

ထိခိုက်လွယ်အုပ်စု

ထိခိုက်လွယ်အုပ်စု	အိမ်ထောင်စု	ကျား	မ	စုစုပေါင်း
သက်ကြီးရွယ်အို	၃၀	-	-	၃၀
အမျိုးသမီးဦးဆောင်	၃၀	-	-	၃၀
မသန်စွမ်း	၁၀	-	-	၁၀
မြေယာမဲ့	၅	-	-	၅

ကျေးရွာရှိအခြေခံ အဆောက်အဦများ

ပညာရေး	ခြံစံပါ	ကျန်းမာရေး	ခြံစံပါ	ဘာသာရေး	
အထက်တန်းကျောင်း		ဆေးရုံ		ဘုရားစေတီ	✓
အလယ်တန်းကျောင်း		ကျန်းမာရေးဌာန		ဘုန်းကြီးကျောင်း	✓
မူလတန်းကျောင်း	✓	ကျန်းမာရေးဌာနခွဲ		ဟိန္ဒူဘုရားကျောင်း	
မူကြိုကျောင်း		ဆေးခန်း		ခရစ်ယာန်ဘုရားကျောင်း	
အခြား		အခြား		ဗလီ	
မှတ်ချက်		မှတ်ချက်		မှတ်ချက်	

အဓိက စီးပွားရေးလုပ်ငန်းများ

စိုက်ပျိုးရေး	မွေးမြူရေး	အသေးစားစီးပွားရေး	အခြား
ပဲ	ကြက်	ဈေးဆိုင်	လက်လုပ်လက်စား
နှမ်း	ဂက်	အိမ်တွင်း စက်မှု၊ လက်မှု	ရွှေ့ပြောင်းလုပ်သား
ပဲစင်းငုံ	နွား		လက်လုပ်လက်စား
စပါး	သိုး		လက်လုပ်လက်စား

၅။ လူထုပူးပေါင်းပါဝင်သော လူမှုဆန်းစစ်ခြင်းနှင့် အကဲဖြတ်ခြင်း လုပ်ငန်းစဉ်

(PSA/PRA) အကျဉ်းချုပ်

စဉ်	အကြောင်းအရာ	ရက်စွဲ	ဦးတည်အုပ်စု	တက်ရောက်သူ			အဓိက ဆွေးနွေးချက်များ
				ကျား	မ	ပေါင်း	
၁	လူမှုစီးပွားအဆင့် သတ်မှတ်ခြင်း (Wealth Ranking)	၅-၁၀-၁၈	ချမ်းသာ၊ အလယ်၊ နွမ်းပါး၊ အနွမ်းပါးဆုံး	၈	၆	၁၄	ကျေးရွာလူမှုစီးပွား၊ အုပ်စုများ ခွဲခြားသတ်မှတ်နိုင်ရေးအတွက် အခြေခံစံနှုန်းများ သတ်မှတ်ခြင်း
၂	ရာသီခွင်ပြ ပြက္ခဒိန် (Seasonal Calendar)	၅-၁၀-၁၈	စေတနာ့ဝန်ထမ်း၊ ကျေးရွာလူထု	၈	၆	၁၄	ရာသီဥတု၊ စိုက်ပျိုးသီးနှံများ၊ နေ့စားလုပ်ငန်းများ၊ မွေးမြူရေးလုပ်ငန်းများ၊ အစားအစာရရှိမှုများနှင့် ပွဲတော်များ
၃	ကျေးရွာလူမှုရေးပြ နှင့် သယံဇာတပြ မြေပုံ (Social map/ Resource map)	၅-၁၀-၁၈	စေတနာ့ဝန်ထမ်း၊ ကျေးရွာလူထု	၈	၆	၁၄	အိမ်များ၊ အခြေခံ အဆောက်အအုံများ၊ လမ်းပန်းဆက်သွယ်ရေး၊ လယ်ယာမြေများ၊ မြစ်ချောင်းများ
၄	အဖွဲ့အစည်း ချိတ်ဆက်မှု (Venn Diagram)	၅-၁၀-၁၈	ကျေးရွာလူထု ရပ်မိရပ်ဖ	၈	၈	၁၆	ကျေးရွာတွင်းရှိ အဖွဲ့အစည်းများ မည်သို့သောလုပ်ငန်းများ အတွက် မည်သည့်အဖွဲ့များ ချိတ်ဆက်လုပ်ကိုင်မှု
၅	ပင့်ကူအိမ် ကွန်ယက် (Spider Web)	၅-၁၀-၁၈	အမျိုးသား/ အမျိုးသမီး	၈	၈	၁၆	အမျိုးသားနှင့် အမျိုးသမီးများ တန်းတူအခွင့်အရေး ရရှိမှုနှင့် မရရှိသည့် အကြောင်းအရင်းများ
၆	အမျိုးသား/ အမျိုးသမီး သုံးစွဲမှုနှင့် ထိန်းချုပ်မှုပြဇယား	၅-၁၀-၁၈	ရပ်မိရပ်ဖ၊ လူငယ်အုပ်စု (အမျိုးသား/ အမျိုးသမီး) ပေါင်း	၆	၈	၁၄	အမျိုးသား/ အမျိုးသမီးတို့၏ အရင်းအမြစ်အပေါ် မည်သူက ပို၍ အသုံးပြုနေကြသည်ကို ဖော်ထုတ်ခြင်း။

လူမှုပူးပေါင်းပါဝင်သောလူမှုဆန်းစစ်ချက်

ငါ့စည်ကျေးရွာသည် အသက်မွေးဝမ်းကြောင်းအဖြစ် စိုက်ပျိုးရေးကို
 အဓိကထားလုပ်ကိုင်ကြသည်။ သို့ဖြစ်ပါသောကြောင့် စီမံကိန်းလုပ်ငန်းကို
 စိုက်ပျိုးရာသီအားလပ်ချိန်တွင် လုပ်ဆောင်လျှင် ပိုပြီးအဆင်ပြေကြောင်း
 တွေ့ရှိရပါသည်။ စိုက်ပျိုးရေးကို အဓိကထားလုပ်ကိုင်သောကြောင့်
 အလယ်အလတ်အိမ်ထောင်စုများပြားသည်ကို တွေ့ရှိရပါသည်။ အိမ်၏အဓိက
 စီးပွားရေးအရင်းအမြစ်ထိန်းချုပ်မှုအပိုင်းတွင် အမျိုးသားအမျိုးသမီးတန်းတူ
 ညှိနှိုင်းဆောင်ရွက်ကြသည်ကိုတွေ့ရှိရပါသည်။ လူထုဗဟိုပြုစီမံကိန်း ရှိခြင်းကြောင့်
 ကျေးရွာ၏အဓိက အခက်အခဲဖြစ်သော ရွာလယ်လမ်းမကြီးမှာ ရာသီမရွေး သွားလာရေး
 အဆင်ပြေသည်ကို တွေ့ရှိရပါသည်။ ရွာဝင်လမ်းသည် ယခင်သွားလာရေးအနည်းငယ်ခက်ခဲ
 သော်လည်း ယခုအခါတွင် ရာသီမရွေးသွားလာရေး အဆင်ပြေသည့်အပြင် ရွာရဲ့ သာယာလှပရေး
 ဂုဏ်ကိုပါ ဆောင်နိုင်နေပြီ ဖြစ်ပါသည်။ တွေ့ရှိရပါသည်။ ကျေးရွာ၏ ကလေးများရဲ့
 ပညာရေးအတွက် စာသင်ကျောင်းဆောင်မှာ ယိုယွင်းပျက်စီးနေသောကြောင့် ကလေးငယ်များမှာ
 သစ်ပင်အရိပ်အောက်မှာ ပညာသင်ကြားနေရသဖြင့် ခက်ခဲမှုရှိပါသည်။ ထို့ကြောင့်
 စာသင်ကျောင်းဆောင် ဆောက်လုပ်ပေးရန် လိုအပ်နေသည်ကို တွေ့ရှိရပါသည်။
 အဖွဲ့အစည်းများစည်းလုံးမှုအားကောင်းသည်ကို တွေ့ရှိရပါသည်။ ကျေးရွာ၏ ပူးပေါင်းမှုအားသည်
 အရမ်းကောင်းမွန်သောကြောင့် ကျေးရွာ၏ စည်းလုံးမှုသည်လည်း ကောင်းမွန်ကြောင်း
 တွေ့ရှိရပါသည်။

၆။ ကျေးရွာဖွံ့ဖြိုးရေးအစီအစဉ်အတွက် အသုံးပြုခဲ့သော PRA tools များနှင့်တစ်ခုချင်းစီအတွက် သုံးသပ်ချက်များ

(က)ကျေးရွာ၏ လူမှုစီးပွားအဆင့် သတ်မှတ်ခြင်း။ (WealthRanking)

ဆွေးနွေးဆန်းစစ်မှုရလဒ်

စဉ်	အကြောင်းအရာ	ပိုင်ဆိုင်မှုအဆင့်သုံးသက်ချက်	အိမ်ထောင်စု အရေအတွက်	ရာခိုင်နှုန်း
၁	ချမ်းသာ	လယ်ယာမြေ၊ ထော်လာဂျီ၊ ဆိုင်ကယ်၊ကွန်ဒေါင်း၊ ထွန်စက်၊ လှည်း၊နွား၊ကွမ်းခြံ	၈၀	၃၃.၀၇%
၂	အလယ်အလတ်	လယ်ယာမြေနည်းခြင်း၊ လှည်း၊ နွား၊ ဆိုင်ကယ်	၁၀၁	၄၂.၁၅%
၃	ဆင်းရဲ	ဆိုင်ကယ်၊လက်လုပ်လက်စား	၅၀	၂၀.၆၅%
၄	အလွန်ဆင်းရဲ	မိုခို၊ လက်လုပ်လက်စား	၁၀	၄.၁၃%
		စုစုပေါင်း	၂၄၁	၁၀၀%

ဆန်းစစ်ဆွေးနွေးမှုရလဒ်

- ကျေးရွာတွင် အိမ်ထောင်စု စုစုပေါင်း(၂၄၁)ရှိပါသည်။
- ရွာတွင် ချမ်းသာ(၈၀)၊အလယ်အလတ်(၁၀၁)၊ဆင်းရဲ(၅၀)၊အလွန်ဆင်းရဲ(၁၀)ရှိပါသည်။
- အသက်မွေးဝမ်းကျောင်းအဖြစ် စိုက်ပျိုးရေးကို အဓိကလုပ်ဆောင်ကြသည်။
- အလွန်ဆင်းရဲအဆင့်တွင် အိမ်ထောင်စုဦးရေနည်းသည်ကိုတွေ့ရှိရပါသည်။
- ဆင်းရဲသူများကို စီမံကိန်းလုပ်ငန်းတွင် ပါဝင်လာစေရန် အစည်းအဝေးတက်ခြင်း၊ စီမံကိန်းလုပ်ငန်းတွင်ပါဝင်လာစေရန် စည်းရုံးခြင်းများ ပြုလုပ်ရပါမည်။
- လမ်းပြင်ခြင်း၊ဆေးခန်းတည်ဆောက်ခြင်း၊အသက်မွေးဝမ်းကျောင်းသင်တန်းများ ပေးခြင်း စာသင်ကျောင်းအဆင့်မြှင့်တင်ပေးခြင်းဖြင့် ဆင်းရဲမှုကို လျော့ချနိုင်ပါသည်။
- တခြားဝင်ငွေအနေဖြင့် လက်သမား၊ပန်းရံ၊ဖရဲစိုက်လုပ်ငန်းများ လုပ်ကိုင်ကြပါသည်။

ရာသီခွင်ပြုပြင်ကွဲဒိန်ဆန်းစစ်မှုရလဒ်

- နှမ်းပဲအမျိုးမျိုးစပါးပြောင်းတို့ကို အဓိကစိုက်ပျိုးကြသည်ကိုတွေ့ရှိရပါသည်။
- ဝါခေါင်၊တော်သလင်း၊သီတင်းကျွတ်၊တပို့တွဲလများတွင် အလုပ်ရှုပ်ပါသည်။
- သီနှံပေါ်လများတွင် ဝင်ငွေအနည်းငယ်ပိုရရှိပါသည်။
- နေ့စားလုပ်အားအနေဖြင့် အမျိုးသား(၅၀၀၀)နှင့် အမျိုးသမီး(၃၀၀၀)ရရှိပါသည်။
- စီမံကိန်းလုပ်ငန်းတွင် နေ့စားခအနေဖြင့် အမျိုးသား(၄၀၀၀)နှင့် အမျိုးသမီး(၄၀၀၀)ရရှိပါသည်။
- သောက်သုံးရေပေါများပါသည်။
- စီမံကိန်းလုပ်ငန်းများကို တောင်သူသိမ်းချိန်တွင် စတင်အကောင်အထည်ဖော်သင့်ပါသည်။
- ကျန်းမာရေးအနေဖြင့် ဆေးပေးခန်းနှင့် ဆေးဆရာ/မများ ချထားပေးလျှင် ပို၍အဆင်ပြေပါသည်။

ကျေးရွာလူမှုရေးအရင်းအမြစ်ပြု မြေပုံ သုံးသပ်ချက်

- အသက်မွေးဝမ်းကျောင်းအနေဖြင့် တောင်သူကို အဓိကလုပ်ကိုင်ကြပါသည်။
- မွေးမြူရေးအနည်းငယ်လုပ်ကိုင်သူများရှိပါသည်။
- တခြားဝင်ငွေအနေဖြင့် ပန်းရံလက်သမားလုပ်ကိုင်ကြပါသည်။
- စာသင်ကျောင်းပြုပြင်ခြင်း၊ဆေးပေးခန်း ၊လျှပ်စစ်မီးတိုးချဲ့ရန်၊ရွာတွင်းလမ်းများပြုပြင်ရန်လိုအပ်ပါသည်။
- လွန်ခဲ့သော(၅)နှစ်နှင့်ယှဉ်လျှင် လမ်းမကောင်းခြင်း၊စိုက်ပျိုးသီးနှံဈေးမကောင်းခြင်း၊ သစ်တောသစ်ပင်ပြုန်းတီးလာခြင်းများတွေ့ရှိရပါသည်။
- ကျေးရွာတွင် တတိယနှစ်စက်ဝန်းအနေဖြင့် စာသင်ကျောင်းဆောင်ဆောက်လုပ်ခြင်းလုပ်ငန်းဆောင်ရွက်လိုပါသည်။
- ကျေးရွာတွင် အမျိုးသမီးများအတွက် ပုံမှန်ဝင်ငွေရရန် အသက်မွေးဝမ်းကျောင်းလုပ်ငန်းဖြစ်သည့် စက်ချုပ်သင်တန်း၊အလှပြင်သင်တန်းများလိုချင်ပါသည်။

(ဃ)အဖွဲ့အစည်းချိတ်ဆက်မှုပြ ဇယား

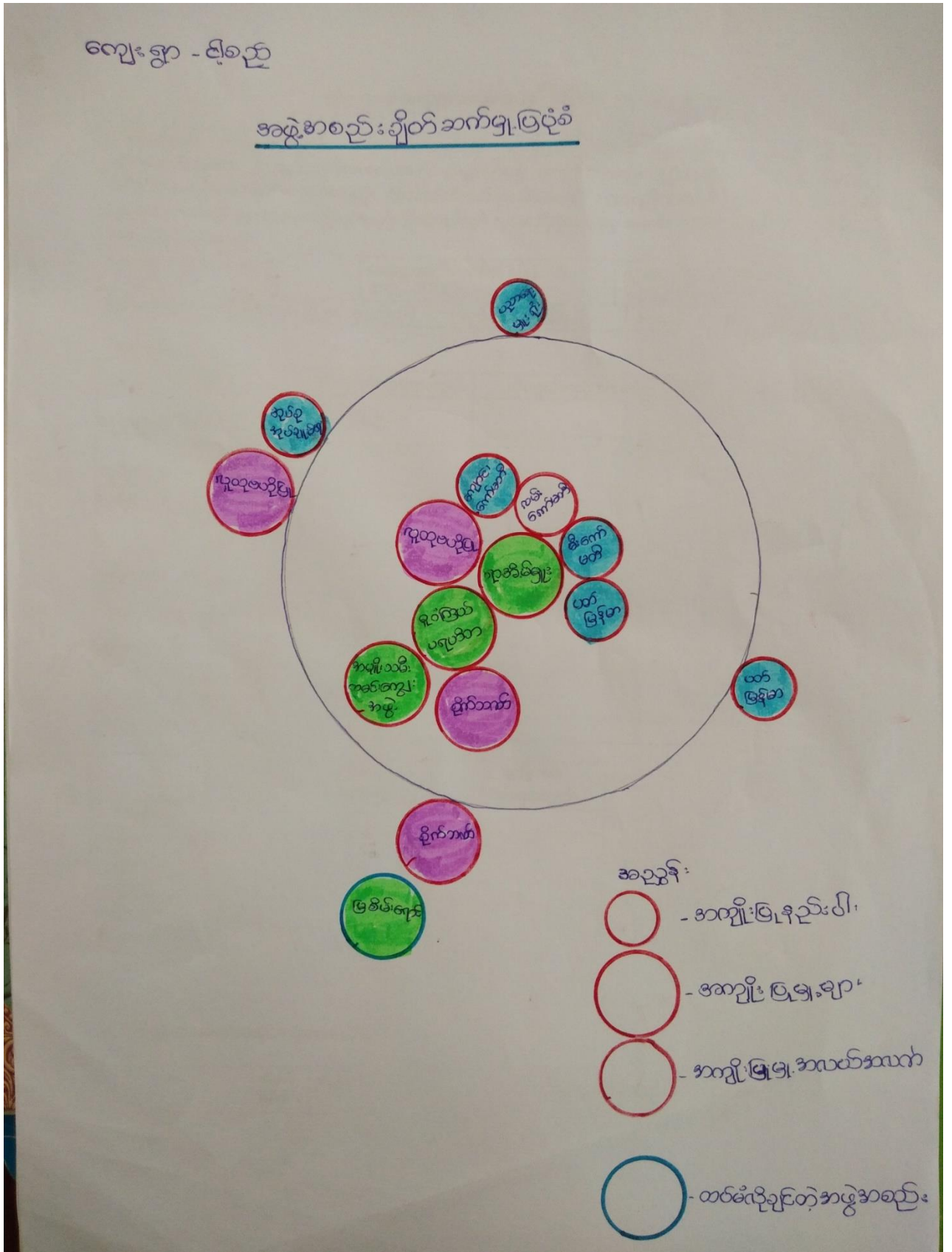

ဆွေးနွေးဆန်းစစ်မှုရလဒ်

- ကျေးရွာအတွင်း ဖွံ့ဖြိုးရေးလုပ်ငန်းအတွက် အဖွဲ့အစည်း(၉)ဖွဲ့ရှိပါသည်။
- ကျေးရွာပြင်ပအနေဖြင့် (၆)ဖွဲ့ရှိပါသည်။
- အုပ်ချုပ်ရေးမှူး၊ ဣပိုင်ကြယ်ပရဟိတ၊ အမျိုးသမီးပရဟိတ၊ လူထုဗဟိုပြုအဖွဲ့ များသည် ကျေးရွာတွင် အကျိုးပြုအများဆုံးဖြစ်ပါသည်။
- မီးကော်မတီ၊ ဂေါပက၊ လမ်းကော်မတီ၊ ဓမ္မစင်္ကြာ၊ ကျောင်းကော်မတီများသည် ကျေးရွာတွင် လိုအပ်ချိန် ကူညီကြပါသည်။
- လူထုဗဟိုပြုစီမံကိန်း၊ မြို့နယ်ကျေးလက်ဦးစီးဌာနရုံးများသည် ကျေးရွာတွင် အကျိုးပြုအများဆုံးဖြစ်ပါသည်။
- လူထုဗဟိုပြုစီမံကိန်းသည် ကျေးရွာ အခြေခံအဆောက်အအုံဖွံ့ဖြိုးရေး၊ ကျေးရွာလူထု စွမ်းဆောင်ရည်မြှင့်တင်ရေးတို့ကို အဓိက အကျိုးပြုအများဆုံးဖြစ်ပါသည်။

(င)ပင့်ကူအိမ်သုံးသပ်ချက်

သရားရွာ - မိုး

အုတ်စု - မြင့်ဘို

၅၉

ပင့်ကူအိမ်စဉ်းစာပုံခြင်း
(အမျိုးသား + အမျိုးသမီး)

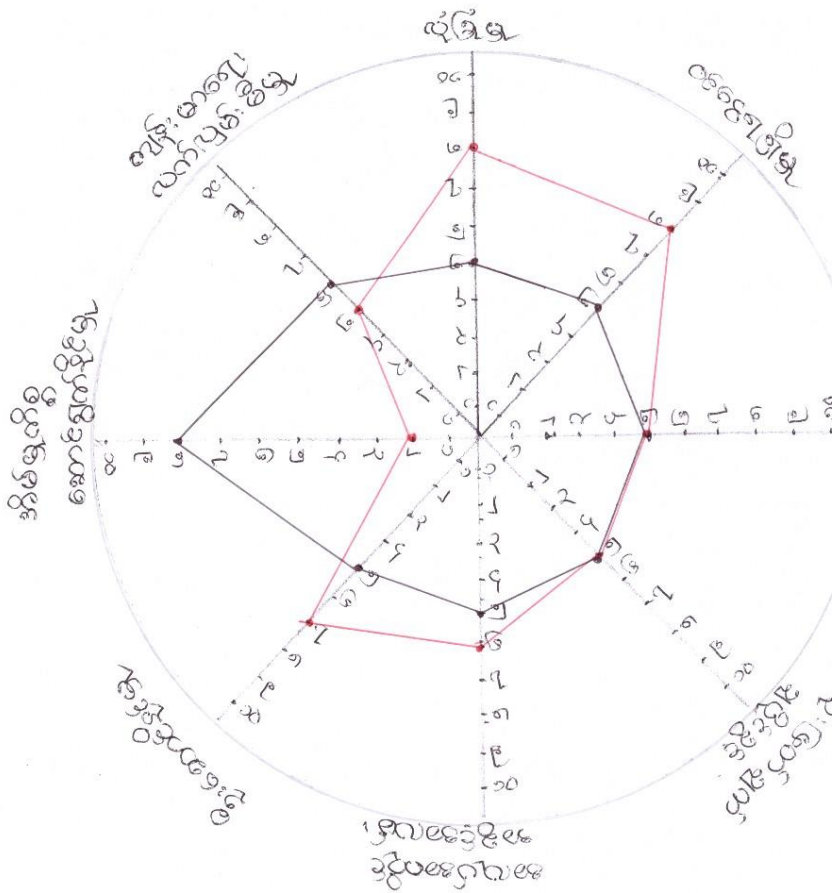

- အမျိုးသား
- အမျိုးသမီး

အမျိုးသား အမျိုးသမီး ပင့်ကူအိမ် သုံးသပ်ခြင်း

- အိမ်မှကိစ္စဆောင်ရွက်နိုင်မှု၊ လုံခြုံမှု၊ ဝင်ငွေရရှိမှုတို့တွင် အမျိုးသားနှင့်အမျိုးသမီးကွာဟမှု ရှိပါသည်။
- ပညာရေးလက်လှမ်းမီမှုဆုံးဖြတ်ချက်ချပိုင်ခွင့်တို့တွင် အမျိုးသား/သမီးတန်းတူအခွင့်အရေး ရှိရပါသည်။
- အမျိုးသမီးများ၏ အချိန်အများစုမှာ အိမ်မှကိစ္စဖြင့် အချိန်ကုန်ရပါသည်။
- အမျိုးသမီးများအတွက် အိမ်မှကိစ္စနှင့်တွဲ၍လုပ်ရသော စက်ချုပ်လုပ်ငန်း၊ ယက်ကန်းခတ် လုပ်ငန်းတို့ကို အဆင့်မြှင့်တင်ပေးသင့်ပါသည်။ (ဥပမာ-စက်ယက်ကန်း)
- ဝင်ငွေအနေဖြင့် စီမံကိန်းလုပ်ငန်းမှာ တူညီသောလုပ်အားအတွက် တူညီသောလုပ်အားခ ရရှိသော်လည်း အပြင်စီပွားရေးလုပ်ငန်းများတွင် အမျိုးသားများက ဝင်ငွေပိုရရှိပါသည်။
- ကျေးရွာဖွံ့ဖြိုးရေးလုပ်ငန်းများတွင် အမျိုးသားနှင့် အမျိုးသမီး တူညီစွာ ပူးပေါင်းလုပ်ဆောင် ကြသော်လည်း အမျိုးသားများကသာ ဦးဆောင်၍ဆောင်ရွက်ကြသည်။
- အိမ်၏စီးပွားရေးလုပ်ငန်းများတွင် အမျိုးသား/သမီးညှိနှိုင်းလုပ်ဆောင်သော်လည်း အမျိုးသားအများစုက ဦးဆောင်လုပ်ကိုင်ကြရသည်။
- အမျိုးသားများက အမျိုးသမီးများကို စွမ်းဆောင်ရည်မြှင့်တင်ရန် ဦးဆောင်ခိုင်းသော်လည်း အမျိုးသမီးများအနေဖြင့် မိမိကိုယ်ကို ယုံကြည်မှု အားနည်းနေသေးသည်ကို တွေ့ရှိရပါ သည်။

(၈)သုံးစွဲမှုနှင့် ထိန်းချုပ်မှုပြဇယား

အမျိုးသား	အမျိုးသမီး	အမျိုးသား + အမျိုးသမီး
လယ်ယာဧက နွား လှည်း စက်ပစ္စည်း ဆိုင်ကယ် ထော်လာရွှေ လယ်တွန်စက် ယက်ကနဲခင် စာပင်ကျောက် စာကြည့်တိုက်	လက်ထက်ရတနာ မီးဖိုချောင်သုံးပစ္စည်း	ရွာလယ်လမ်း ဂရုတ် ရေတွင်း

အရင်းအမြစ်တိမ်းညှပ်မှုပုံစံပြဇယားဆန်းစစ်ချက်ရလဒ်

၁) အမျိုးသမီးအများဆုံးဆုံးရှုံးသော အရင်းအမြစ်များမှာ - လမ်း၊ ရေတွင်း၊ လက်ထက်ရတနာ၊ မီးဖိုချောင်သုံးပစ္စည်း တို့ဖြစ်သည်။

၂) အမျိုးသားအများဆုံးအဆုံးရှုံးသော အရင်းအမြစ်များမှာ - လယ်ယာဧက၊ နွား၊ လှည်း၊ စက်ပစ္စည်း၊ ဆိုင်ကယ်၊ ထော်လာရွှေ တို့ ဖြစ်သည်။

၃) အမျိုးသားအမျိုးသမီး အသုံးပြုသော အဆောက်အအုံများမှာ ရွာလယ်လမ်း၊ စာကြည့်တိုက်၊ ဂရုတ်တို့ ဖြစ်သည်။

၄) အရင်းအမြစ်အသုံးပြုမှုတွင် အမျိုးသား၊ အမျိုးသမီး တစ်ဦးတည်း ဆုံးဖြတ်ချက်ချပါသည်။

၇။အမျိုးသား/သမီးများ တင်ပြသော အခက်အခဲ ပြဿနာများ

အမျိုးသမီး တင်ပြသော အခက်အခဲ ပြဿနာများ

စဉ်	ပြဿနာအခက်အခဲ	မျှော်မှန်းချက်
၁	ကလေးများပညာသင်ယူရာတွင် နေရာခက်ခဲခြင်း	ပညာသင်ယူရာတွင် အဆင်ပြေစေရန်
၂	မိုးရာသီသွားလာရေးခက်ခဲခြင်း	ရာသီမရွေးသွားလာရေးအဆင်ပြေစေရန်
၃	ကျန်းမာရေးအတွက် သွားလာရေးခက်ခဲခြင်း	အရေးပေါ်အခြေအနေများ အဆင်ပြေစေရန်
၄	အလုပ်အကိုင်ရှားပါးခြင်း	ဝင်ငွေတိုးစေရန်
၅	ကျောင်းသား/သူများ လုံခြုံမှုနည်းပါးခြင်း	ကျောင်းသား/သူများ လုံခြုံမှုရှိစေရန်

အမျိုးသားများမှတင်ပြသောအခက်အခဲ

စဉ်	ပြဿနာအခက်အခဲ	မျှော်မှန်းချက်
၁	ကလေးများပညာသင်ယူရာတွင် နေရာခက်ခဲခြင်း	ပညာသင်ယူရာတွင် အဆင်ပြေစေရန်
၂	မိုးရာသီသွားလာရေးခက်ခဲခြင်း	ရာသီမရွေးသွားလာရေးအဆင်ပြေစေရန်
၃	ကျန်းမာရေးအတွက် သွားလာရေးခက်ခဲခြင်း	အရေးပေါ်အခြေအနေများ အဆင်ပြေစေရန်
၄	အလုပ်အကိုင်ရှားပါးခြင်း	ဝင်ငွေတိုးစေရန်
၅	ကျောင်းသား/သူများ လုံခြုံမှုနည်းပါးခြင်း	ကျောင်းသား/သူများ လုံခြုံမှုရှိစေရန်
၆	လေးတန်းအောင်ကလေးများသွားလာရေးခက်ခဲ	လေးတန်းအောင်ကလေးများအတွက် အဆင်ပြေစေရန်

၈။တတိယနှစ် စက်ဝန်းတွင် အကျုံးဝင်သော ဖွံ့ဖြိုးတိုးတက်ရေးအစီအစဉ်များ

ငါ့စည်ကျေးရွာ

စဉ်	ဖွံ့ဖြိုးရေးလုပ်ငန်း	ရမှတ်	အဆင့်	ကျား	မ
၁	စာသင်ကျောင်းဆောင်ဆောက်လုပ်ခြင်း	၄၃၂	၁	✓	✓
၂	ကျောင်းဝင်းအုတ်တံတိုင်း	၂၃၅	၂	✓	✓
၃	မီးတိုင်တိုးချဲ့	၁၆၀	၃		✓
၄	မိုးရေလွှဲပြန်တည်ဆောက်ပေးရန်	၁၄၅	၄	✓	✓

တတိယနှစ် စက်ဝန်းတွင် အကျုံးမဝင်သော ဖွံ့ဖြိုးတိုးတက်ရေးအစီအစဉ်များ

- အသက်မွေးဝမ်းကြောင်းသင်တန်း(စက်ချုပ်သင်တန်း၊အလှပြင်သင်တန်း)
- ဆေးခန်းဖွင့်လှစ်ပေးရန်
- စိုက်ပျိုးရေးသင်တန်း
- ရွာမှတောသွားလမ်း
- မူလွန်ကျောင်းရှိရန်

၉။ ကော်မတီဝင်များ ရွေးချယ်ခြင်းနှင့်
မှတ်တမ်း ဓါတ်ပုံများ

ကျေးရွာဖွံ့ဖြိုးရေးအစဉ်ဆောင်ရွက်မှု



၁၀။ ကျေးရွာစီမံခန့်ခွဲမှုကော်မတီဖွဲ့စည်းပုံ

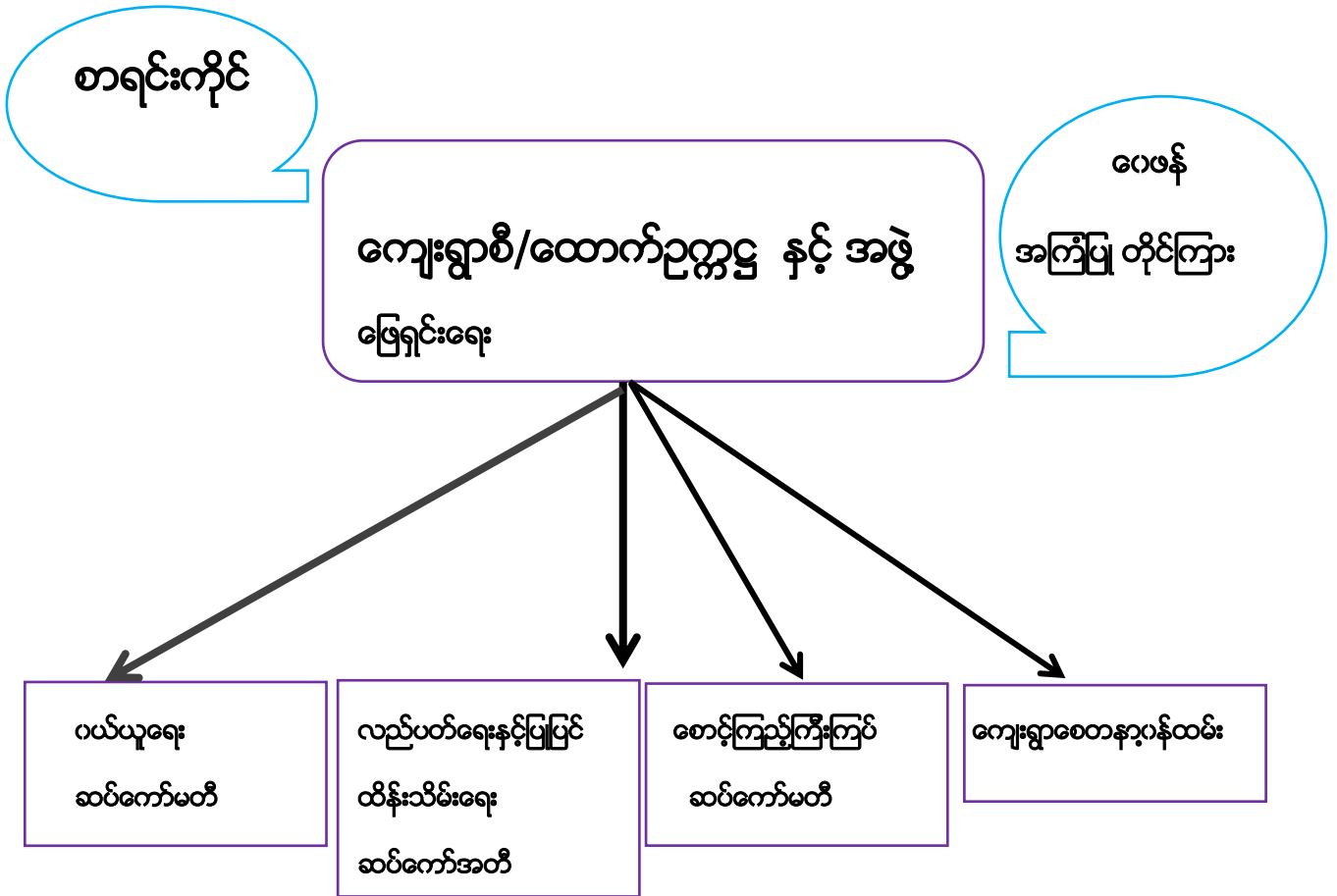

၁၁။ ငါ့စည်ကျေးရွာကော်မတီဝင်များစာရင်း

စဉ်	အမည်	တာဝန်	ဖုန်းနံပါတ်	ပညာအရည်အချင်း	အသက်
၁	ဦးသိန်းတိုး	စီထောက်ဥက္ကဋ္ဌ	၀၉-၇၉၇၂၉၄၃၀၄	မူလတန်း	၄၅
၂	ဒေါ်ယဉ်မေ	စီထောက်ဥက္ကဋ္ဌ	-	မူလတန်း	၃၈
၃	ဦးမောင်သန်း	ငွေစာရင်းကိုင်	၀၉-	အလယ်တန်း	၄၅
၄	ဦးဇော်ဦး	ဝယ်ယူရေးဥက္ကဋ္ဌ	၀၉-၇၉၆၁၈၈၁၁၄	မူလတန်း	၄၂
၅	ဒေါ်မြင့်ကြည်	မှတ်တမ်းထိန်း	၀၉-၇၇၆၇၆၁၇၇၂	မူလတန်း	၄၈
၆	ဦးနိုင်စိုး	ဝယ်ယူရေးအဖွဲ့ဝင်	၀၉-၇၉၈၀၆၃၀၃၄	မူလတန်း	၃၆
၇	ဦးပြေငြိမ်းဦး	လည်ပတ်ထိန်းသိမ်းရေး ခေါင်းဆောင်	၀၉-	အထက်တန်း	၃၄
၈	ဒေါ်ချောအိဖြူ	လည်ပတ်ထိန်းသိမ်းရေး အဖွဲ့ဝင်	၀၉-၇၈၉၉၇၅၂၃၁	အလယ်တန်း	၂၉
၉	ဦးငြိမ်းချမ်း	စောင့်ကြည့်ကြီးကြပ်ရေး ခေါင်းဆောင်	၀၉-၈၉၈၉၁၄၂၅၅	ရေးတက်/ ဖတ်တက်	၃၄
၁၀	ဒေါ်ထွေးညို	စောင့်ကြည့်ကြီးကြပ်ရေး အဖွဲ့ဝင်	၀၉-	မူလတန်း	၄၄
၁၁	ဒေါ်သီတာအောင်	ဝေဖန်အကြံပြုတိုင်ကြား ဖြေရှင်းရေး	၀၉-၇၆၂၈၄၄၄၃၅	မူလတန်း	၄၂
၁၂	ဦးအောင်ဝင်းလှိုင်	ဝေဖန်အကြံပြုတိုင်ကြား ဖြေရှင်းရေး	၀၉-၇၉၁၁၂၄၂၄၁	မူလတန်း	၃၃
၁၃	ဦးသိန်းဦး	စေတနာ့ဝန်ထမ်း	၀၉-၄၄၄၇၆၆၂၁၁	မူလတန်း	၃၅
၁၄	ဒေါ်အေးသန်း	စေတနာ့ဝန်ထမ်း	၀၉-၇၇၁၆၀၈၆၆၇	မူလတန်း	၄၉

၁၂။ ပထမနှစ်စက်ဝန်းကျေးရွာအချက်အလက် (ပုံစံ -၁)

ပုံစံ - ၈ - ၁ ကျေးရွာအခြေခံအချက်အလက်များ (Form PC 1)

လမ်းညွှန်ချက်။ ကျေးရွာတစ်ရွာသို့ ပထမဆုံးမိတ်ဆက်ခရီး သွားရောက်သောအခါ လူထုစည်းရုံးရေးမှူးသည် ကျေးရွာ ခေါင်းဆောင်များအား ကျေးရွာအချက်အလက်များကို မေတ္တာရပ်ခံ၍ တောင်းခံရသည်။ ဤအချက်အလက်များကို စီမံကိန်း မိတ်ဆက်အစည်းဝေးမတိုင်မီတောင်းခံရမည်။ စီမံကိန်းမိတ်ဆက်အစည်းဝေးတွင် လူထုစည်းရုံးရေးမှူးသည် ဤအချက်အလက် များအား စစ်ဆေးပြီး မှန်ကန်အောင်ပြုလုပ်ရမည်။ ပြီးနောက်တွင် လူထုစည်းရုံးရေးမှူးမှ သတင်းအချက်အလက်ထံသို့ Tablets မှ တဆင့် ဖြည့်သွင်းရမည်။

ကျေးရွာခေါင်းဆောင် အမည် ဒိုး သိန်းစွဲ	ကျေးရွာခေါင်းဆောင်၏ ဖုန်းနံပါတ် ၀၇ - ၇၈၆၁၇၂၄၄၅	လူထုစည်းရုံးရေးမှူး၏ အမည် ဖအေးမြတ်ဦးအောင်
ပြည်နယ်၊တိုင်းဒေသကြီး၊ဗဟိုပေ	မြို့နယ် ဧရာဝတီ	ကျေးရွာအုပ်စု
	ကျေးရွာ	၄၂၅

က။ လူဦးရေ

လူမျိုးစု	အိမ်ထောင်စုအရေအတွက်	ကိုးကွယ်သည့်ဘာသာ	အိမ်ထောင်စုအရေအတွက်
လူမျိုးစု (၁) ---ဗမာ---	၃၂၀	ဘာသာ (၁) ---ဗုဒ္ဓ---	၃၅၀
လူမျိုးစု (၂) -----		ဘာသာ (၂) -----	
လူမျိုးစု (၃) -----		ဘာသာ (၃) -----	
လူမျိုးစုရော အခြား		ဘာသာရော -----	
	အရေအတွက်		
မသန်စွမ်းသူများ	၁၀		
သက်ကြီးရွယ်အိုများ (၆၅ နှစ် နှင့် အထက်)	၁၅		
စစ်ဘေးရှောင်			

	အမျိုးသား (အရေအတွက်)	အမျိုးသမီး (အရေအတွက်)
လူဦးရေ	၅၁၄	၅၆၀
လူမျိုးစု (၁)-----	၃၂၀	၃၆၀
လူမျိုးစု (၂)-----		
လူမျိုးစု (၃)-----		
အခြား		
အိမ်ထောင်ဦးစီး	၂၃၀	၂၆၀

(ခ) အခြေခံအဆောက်အအုံ အသုံးအဆောင်များ

စာသင်ကျောင်း	အမှတ် ခြံပေါ	ကျန်းမာရေး	အမှတ် ခြံပေါ	ဘာသာရေး အဆောက် အအုံများ	အမှတ် ခြံပေါ

မိုးရာသီတွင်ကြာချိန် ၂၅၁ မိနစ် ----- ထောင့်လာဂျီ/မော်တော်ဆိုင်ကယ်/ခြေလျင်/လား/မော်တော်ဘုတ်/
အခြား -----

(ဆ) ပတ်ဝန်းကျင်ဆိုင်ရာ သဘာဝဘေးအန္တရာယ်

ဤကျေးရွာတွင် ရေကြီးခြင်းကဲ့သို့ သဘာဝဘေးအန္တရာယ်ကျရောက်ဖွဲ့ခြင်း ရှိပါသလား။

မရှိပါ ရှိပါသည် ရှိလျှင်ဖော်ပြပါ ရေကြီးလျှင် စီမံခန့်ခွဲမှုများပါ

(ဇ) ကျေးရွာတွင် ဖွဲ့စည်းထားသော အဖွဲ့အစည်းများ

လူထုဗဟိုပြုစီမံကိန်းမတိုင်မီ ဤကျေးရွာတွင် ကျေးရွာဖွံ့ဖြိုးရေးအတွက် အစိုးရ (သို့) ရွာသားများကိုယ်တိုင်(သို့) စီမံကိန်းတစ်ခုခုမှ ဖွဲ့စည်းထားသည့် အဖွဲ့အစည်းများရှိပါသလား။

(၁) ပျံ့နှံ့ကြမယ် ပရဟိတ

(၂) မင်းကော်မတီ

(ဈ) အထွေထွေအုပ်ချုပ်ရေး ဦးစီးဌာန (GAD) မှ မှတ်တမ်းတင်ထားခြင်း

ဤကျေးရွာသည် အထွေထွေအုပ်ချုပ်ရေး ဦးစီးဌာန (GAD) မှ မှတ်တမ်းတင်ထားမှု ရှိပါသလား။

မရှိပါ ရှိပါသည်

ကျေးရွာခေါင်းဆောင်

အမည် ဦးစိန်စိုး

လက်မှတ် သိန် နေ့စွဲ ၁၇.၂.၂၀၁၇

လူထုစည်းရုံးရေးမှူး

အမည် မအေးဖြူစိုးစော

လက်မှတ် [Signature] နေ့စွဲ ၁၇.၂.၂၀၁၇

၁၃။ ဒုတိယနှစ်စက်ဝန်းကျေးရွာအချက်အလက် (ပုံစံ -၁)

ပုံစံ - ၈ - ၁ ကျေးရွာအခြေခံအချက်အလက်များ (Form PC 1)

လက်ညှန်ခွက်၊ ကျေးရွာတစ်ရွာသို့ ပထမဆုံးဝိတ်ထက်ခရီး သွားရောက်မေးမြန်းရာတွင် လူထုစည်းရုံးရေးများသည် ကျေးရွာခေါင်းဆောင်များအား ကျေးရွာအချက်အလက်များကို ပေတ္တာရပ်ခံ၍ တောင်းခံရာတွင် ဤအချက်အလက်များကို စီမံကိန်းစီမံဆက်ခံစဉ်အတွင်းပထဝီဝင်ဖွဲ့စည်းရေးနှင့် စီမံကိန်းစီမံဆက်ခံစဉ်အတွင်းပေးတွင် လူထုစည်းရုံးရေးများသည် ဤအချက်အလက်များအား စစ်ဆေးပြီး ပုံနှိပ်နှိပ်နှိပ်ပြုလုပ်ရမည်။ ဦးဆောင်တွင် လူထုစည်းရုံးရေးများမှ သတင်းအချက်အလက်ထံသို့ Tablets မှ တစ်ဆင့် ဖြည့်သွင်းရမည်။

ကျေးရွာခေါင်းဆောင် အမည် ဦးညွန့်ဇော်	ကျေးရွာခေါင်းဆောင်၏ ဖုန်းနံပါတ် ၀၅-၇၇၆၈၈၈၅၅	လူထုစည်းရုံးရေးမှူး၏ အမည် ဒေါ်အေး-မြတ်ဦးအောင်
ပြည်နယ်၊ တိုင်းဒေသကြီး၊ မြို့နယ်၊ နယ်၊ ဝါး ဗဟို	ကျေးရွာအုပ်စုအမည် ရွှေတောင်	ကျေးရွာ ၄၂

က။ လူဦးရေ

လူမျိုးစု	အိမ်ထောင်စုအရေအတွက်	ကိုးကွယ်သည့်ဘာသာ	အိမ်ထောင်စုအရေအတွက်
လူမျိုးစု (၁) - ဗမာ	၂၄၂	ဘာသာ (၁) - ဗုဒ္ဓ	၂၄၂
လူမျိုးစု (၂) -----		ဘာသာ (၂) -----	
လူမျိုးစု (၃) -----		ဘာသာ (၃) -----	
လူမျိုးစုစော -----		ဘာသာစော -----	
အခြား	အရေအတွက်		
ပထမနှစ်စဉ်လူများ	၁၂		
ထက်ကြီးရွယ်အိုများ (၆၅ နှစ် နှင့် အထက်)	၁၂၂		
စစ်ဘေးရှောင်			

	အမျိုးသား (အရေအတွက်)	အမျိုးသမီး (အရေအတွက်)
လူဦးရေ		
လူမျိုးစု (၁) - ဗမာ	၄၆၈	၄၃၈
လူမျိုးစု (၂) -----		
လူမျိုးစု (၃) -----		
အခြား		
အိမ်ထောင်စုဦးရေ	၂၀	၂၂၂

(ခ) အခြေခံအချက်အလက်အရ အသုံးအဆောင်များ

စာသင်ကျောင်း	အမှတ် ခြံစိုက်	ကျန်းမာရေး	အမှတ် ခြံစိုက်	ဘာသာရေး အဆောက် အအုံများ	အမှတ် ခြံစိုက်

အထက်ပန်းကျောင်း	<input type="checkbox"/>	ခင်းရဲ	<input type="checkbox"/>	ဝေတီ	<input checked="" type="checkbox"/>
အလယ်ပန်းကျောင်း	<input type="checkbox"/>	ကျန်းမာရေးဌာန	<input type="checkbox"/>	တုန်းကြီးကျောင်း	<input checked="" type="checkbox"/>
မူလတန်းကျောင်း	<input checked="" type="checkbox"/>	ကျန်းမာရေးဌာနခွဲ	<input type="checkbox"/>	ဘိန္နဲသူရားကျောင်း	<input type="checkbox"/>
ပျက်ကြွေကျောင်း	<input type="checkbox"/>	ဆေးပေးခန်း	<input type="checkbox"/>	ဆရင်ယာန်ကျောင်း	<input type="checkbox"/>
အခြား	<input type="checkbox"/>	အခြား	<input type="checkbox"/>	လီ	<input type="checkbox"/>
				အခြား	<input type="checkbox"/>
မှတ်ချက်		မှတ်ချက်		မှတ်ချက်	

(ဂ) ကျွမ်းကျင်သူများမှတ်တမ်း (ကျေးရွာတွင်နေထိုင်သော သို့မဟုတ် တခြားရွာမှလာရောက်သော ကျွမ်းကျင်သူများ)

(၁) စာတင်ကျောင်း			(၂) ကျန်းမာရေး			(၃) လက်မှုပညာရှင်		
	ရွာတွင်နေထိုင်သူ	အခြားရွာမှလာသူ		ရွာတွင်နေထိုင်သူ	အခြားရွာမှလာသူ		ရွာတွင်နေထိုင်သူ	အခြားရွာမှလာသူ
မူလတန်းပြဆရာ/မ	<input checked="" type="checkbox"/>	<input checked="" type="checkbox"/>	ဆရာလျှို	<input type="checkbox"/>	<input type="checkbox"/>	လက်သမား	<input checked="" type="checkbox"/>	<input checked="" type="checkbox"/>
အထက်တန်းပြဆရာ/မ	<input type="checkbox"/>	<input type="checkbox"/>	လက်ဝေတက် ကျန်းမာရေးဆရာ	<input type="checkbox"/>	<input type="checkbox"/>	ဝန်းရံ	<input checked="" type="checkbox"/>	<input checked="" type="checkbox"/>
အလယ်တန်းပြဆရာ/မ	<input type="checkbox"/>	<input type="checkbox"/>	အမျိုးသမီးကျန်းမာရေး ဆရာမ	<input type="checkbox"/>	<input type="checkbox"/>	လျှပ်စစ်ကျွမ်းကျင် စီမံသမား	<input type="checkbox"/>	<input type="checkbox"/>
ပျက်ကြွေဆရာ/မ	<input type="checkbox"/>	<input type="checkbox"/>	သားရွာဆရာမ	<input type="checkbox"/>	<input checked="" type="checkbox"/>	မရိုက်ကွယ်သူ	<input type="checkbox"/>	<input type="checkbox"/>
အခြား	<input type="checkbox"/>	<input type="checkbox"/>	ပြည်သူ့ကျန်းမာရေးလုပ်သား	<input type="checkbox"/>	<input type="checkbox"/>	တက်ပြင်ဆရာ	<input checked="" type="checkbox"/>	<input checked="" type="checkbox"/>
မှတ်ချက်			မှတ်ချက်			မှတ်ချက်		

(ဃ) ကျေးရွာသို့ ရောက်ရှိနိုင်သည့် လမ်းအခြေအနေ / ကျေးရွာဟပ်ရွာသည် ၎င်း၏ ကျေးရွာအုပ်စုနှင့် လက်ထွယ်ထားသော လမ်းအခြေအနေ (အောက်ပါပုဒ်ကိုပိုင်းပါ)

ကျောက်ကြမ်းလမ်း ကတ္တရာလမ်း ကွန်ကရစ်လမ်း မော်တော်ဆိုင်ကယ်လမ်း
 ကျောက်ခပ်လမ်း မြေသားလမ်း လူသွားလမ်း အခြား _____

(င) ကျေးရွာဖွံ့ဖြိုးရေးအဖွဲ့မှတ်တမ်း

- (၁) လူထုမဟုတ်ပျိုစိမ့်ကိန်းမထင်မီ ဤကျေးရွာတွင် ကျေးရွာဖွံ့ဖြိုးမှု စီမံချက်ရှိခဲ့ပါသလား? ပိုင်းပါ
 နိုင်သည်/မရှိမိ/မသိပါ
- (၂) ရှိပါလျှင် ဤစီမံချက်ကို မည်သည့် ခုနှစ်တွင်ပြင်ဆင်ခဲ့ပါသနည်း? နှစ်-----/မသိပါ
- (၃) ဤစီမံချက်ကို ပြီးနယ်မှတော့ပြုခဲ့ပါသလား? ပြုခဲ့ပါသည်/မပြုခဲ့ပါ /မသိပါ

(စ) ခရီးအကွာအဝေး

- (၁) ဤကျေးရွာ၏တို့မှ ၎င်းကျေးရွာအုပ်စု၏တို့အထိ ခရီးခိုင်းမည်မျှကွာဝေးသနည်း? မိုင် ၀.၄ /မသိပါ
- (၂) ဤကျေးရွာမှ ၎င်းကျေးရွာအုပ်စုတို့အထိ သွားလာရာတွင်ကြာမြင့်သည့်အချိန်

ခြောက်မထွေးသည့်ကြာချိန်----- နှစ်မိနစ် ----- မော်တော်ဆိုင်/မော်တော်ဆိုင်ကယ်/ခြေလျင်/လား/မော်တော်ဆိုင်/အခြား -----

မိုးရာသီတွင်ကြာချိန် ----- ဗြဟ္မိဒူရ် ----- မထင်တင်ကျိုး/မော်တော်ဆိုင်ကယ်/ခြေလျင်/လား/မော်တော်တုတ်/
အခြား -----

(ဆ) ပတ်ဝန်းကျင်ဆိုင်ရာ သဘာဝပတ်ဝန်းကျင်
ဤကျေးရွာတွင် ရေကြီးခြင်းကိုသို့ သဘာဝပတ်ဝန်းကျင်ကျရောက်မှုခြင်း ရှိပါသလား။
 မရှိပါ ----- ရှိပါသည် ချီးလျှင်ဖော်ပြပါ -----

(ဇ) ကျေးရွာတွင် ဇွဲ၊ ဇည်းထားသော အဖွဲ့ အစည်းများ
လူထုဝယ်ပိုမိုဖြစ်ပေါ်လာနိုင်မှု ဤကျေးရွာတွင် ကျေးရွာဖွံ့ဖြိုးရေးအတွက် အစိုးရ (သို့) ရွာသားများကိုယ်တိုင်(သို့) စီမံကိန်းတင်စဉ်မှ
ဇွဲ၊ ဇည်းထားသည့် အဖွဲ့ အစည်းများရှိပါသလား။

(ဈ) မီးကောင်အင်္ဂါ ၂ ခု သို့မဟုတ် ၂ ခုထက် ကျော်အောင်မဟုတ်၊ ရေ၊ မြေအဖွဲ့
(ည) လူထုဝယ်ပိုမိုဖြစ်ပေါ်လာနိုင်မှု

(ဋ) အထွေထွေအုပ်ချုပ်ရေး ဦးစီးဌာန (GAD) မှ မှတ်တမ်းတင်ထားခြင်း
ဤကျေးရွာသည် အထွေထွေအုပ်ချုပ်ရေး ဦးစီးဌာန (GAD) မှ မှတ်တမ်းတင်ထားမှု ရှိပါသလား။
 မရှိပါ ----- ရှိပါသည်

ကျေးရွာခေါင်းဆောင်

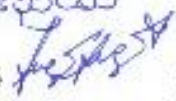
အမည် ဦး ဝင်းသိန်း
လက်မှတ်  နေ့စွဲ

လူထုစည်းရုံးရေးမှူး

အမည် ဒေါ်အေး၊ မြတ်စိုးအောင်
လက်မှတ်  နေ့စွဲ

၁၄။ တတိယနှစ်စက်ဝန်း၊ ကျေးရွာအချက်အလက် (ပုံစံ -၁)

ပုံစံ - ၈ - ၁ ကျေးရွာအခြေခံအချက်အလက်များ (Form PC 1)

လယ်ဥယျာဉ်များ၊ ကျေးရွာတစ်ရွာသို့ ပထမဆုံးမိတ်ဆက်ခရီး သွားရောက်သောအခါ လူထုစည်းရုံးရေးမှူးသည် ကျေးရွာ ခေါင်းဆောင်များအား ကျေးရွာအချက်အလက်များကို မေတ္တာရပ်ခံ၍ တောင်းခံရသည်။ ဤအချက်အလက်များကို စီမံကိန်း မိတ်ဆက်အစည်းဝေးမတိုင်မီတောင်းခံရမည်။ စီမံကိန်းမိတ်ဆက်အစည်းဝေးတွင် လူထုစည်းရုံးရေးမှူးသည် ဤအချက်အလက် များအား စစ်ဆေးပြီး မှန်ကန်အောင်ပြုလုပ်ရမည်။ ပြီးနောက်တွင် လူထုစည်းရုံးရေးမှူးမှ သတင်းအချက်အလက်ထံသို့ Tablets မှ တစ်ဆင့် ဖြည့်သွင်းရမည်။

ကျေးရွာခေါင်းဆောင် အမည် ဦးဘိဒုန်း	ကျေးရွာခေါင်းဆောင်၏ ဖုန်းနံပါတ် ၀၅ -	လူထုစည်းရုံးရေးမှူး၏ အမည် ဒေါ်အေးဖြူစိုးအောင်
ပြည်နယ်၊ တိုင်းဒေသကြီး	မြို့နယ် ဧရာဝတီကြီး	ကျေးရွာအုပ်စု ဒေါ်ငွေဘို
		ကျေးရွာ ဗိုလ်

က။ လူဦးရေ

လူမျိုးစု	အိမ်ထောင်စုအရေအတွက်	ကိုးကွယ်သည့်ဘာသာ	အိမ်ထောင်စုအရေအတွက်
လူမျိုးစု (၁) ---ဗမာ---	၂၄၂	ဘာသာ (၁) ---ဗမာ---	၂၄၂
လူမျိုးစု (၂) -----		ဘာသာ (၂) -----	
လူမျိုးစု (၃) -----		ဘာသာ (၃) -----	
လူမျိုးစုရော -----		ဘာသာရော -----	
အခြား	အရေအတွက်		
မသန်စွမ်းသူများ	၂		
သက်ကြီးရွယ်အိုများ (၆၅ နှစ် နှင့် အထက်)	၁၂၂		
စစ်ဘေးရှောင်			

	အမျိုးသား (အရေအတွက်)	အမျိုးသမီး (အရေအတွက်)
လူဦးရေ		
လူမျိုးစု (၁) ---ဗမာ---	၄၆၈	၄၆၈
လူမျိုးစု (၂) -----		
လူမျိုးစု (၃) -----		
အခြား		
အိမ်ထောင်ဦးစီး	၂၂၂	၂၀

(ခ) အခြေခံအဆောက်အအုံ အသုံးအဆောင်များ

စာသင်ကျောင်း	အမှတ် ခြံပါ	ကျန်းမာရေး	အမှတ် ခြံပါ	ဘာသာရေး အဆောက် အအုံများ	အမှတ် ခြံပါ
မူကြိုကျောင်း	<input type="checkbox"/>	တိုက်နယ်ဆေးရုံ	<input type="checkbox"/>	စေတီ	<input checked="" type="checkbox"/>
မူလတန်းကျောင်း	<input checked="" type="checkbox"/>	ကျန်းမာရေးဌာန	<input type="checkbox"/>	ဘုန်းကြီးကျောင်း	<input checked="" type="checkbox"/>
မူလွန်ကျောင်း	<input type="checkbox"/>	ကျန်းမာရေးဌာနခွဲ	<input type="checkbox"/>	ဟိန္ဒူဘုရားကျောင်း	<input type="checkbox"/>
အလယ်တန်းကျောင်း	<input type="checkbox"/>	ဆေးပေးခန်း	<input type="checkbox"/>	ခရစ်ယာန်ကျောင်း	<input type="checkbox"/>
လယ်လွန်ကျောင်း	<input type="checkbox"/>	အခြား	<input type="checkbox"/>	ဗလီ	<input type="checkbox"/>
အထက်တန်းကျောင်း	<input type="checkbox"/>			အခြား	<input type="checkbox"/>
အခြား	<input type="checkbox"/>				
မှတ်ချက်		မှတ်ချက်		မှတ်ချက်	

(ဂ) ကျွမ်းကျင်သူများမှတ်တမ်း (ကျေးရွာတွင်နေထိုင်သော သို့မဟုတ် တခြားရွာမှလာရောက်သော ကျွမ်းကျင်သူများ)

	(၁) စာသင်ကျောင်း		(၂) ကျန်းမာရေး			(၃) လက်မှုပညာရှင်		
	ရွာတွင်နေ ထိုင်သူ	အခြားရွာမှ လာသူ		ရွာတွင်နေ ထိုင်သူ	အခြား ရွာမှ လာသူ		ရွာတွင် နေထိုင်သူ	အခြား မှလာသူ
မူလတန်းပြဆရာ/မ	<input checked="" type="checkbox"/>	<input checked="" type="checkbox"/>	ဆရာဝန်	<input type="checkbox"/>	<input type="checkbox"/>	လက်သမား	<input checked="" type="checkbox"/>	<input type="checkbox"/>
အထက်တန်းပြဆရာ/မ	<input type="checkbox"/>	<input type="checkbox"/>	လက်ထောက် ကျန်းမာရေးမှူး	<input type="checkbox"/>	<input type="checkbox"/>	ပန်းရံ	<input checked="" type="checkbox"/>	<input type="checkbox"/>
အလယ်တန်းပြဆရာ/မ	<input type="checkbox"/>	<input type="checkbox"/>	အမျိုးသမီးကျန်းမာရေး ဆရာမ	<input type="checkbox"/>	<input type="checkbox"/>	လျှပ်စစ်ကျွမ်းကျင်၊ မီးသမား	<input type="checkbox"/>	<input checked="" type="checkbox"/>
ကြိုဆရာ/မ	<input type="checkbox"/>	<input type="checkbox"/>	သားဖွားဆရာမ	<input type="checkbox"/>	<input checked="" type="checkbox"/>	ရေပိုက်သွယ်သူ	<input checked="" type="checkbox"/>	<input checked="" type="checkbox"/>
အခြား	<input type="checkbox"/>	<input type="checkbox"/>	ပြည်သူ့ကျန်းမာရေးလုပ်သား	<input type="checkbox"/>	<input type="checkbox"/>	စက်ပြင်ဆရာ	<input checked="" type="checkbox"/>	<input checked="" type="checkbox"/>
ချက်			မှတ်ချက်			မှတ်ချက်		

(ဃ) ကျေးရွာသို့ ရောက်ရှိနိုင်သည့် လမ်းအခြေအနေ / ကျေးရွာတစ်ရွာသည် ၎င်း၏ ကျေးရွာအုပ်စုနှင့် ဆက်သွယ်ထားသော လမ်းအခြေအနေ (အောက်ပါတို့ကိုဝိုင်းပါ)

ကျောက်ကြမ်းလမ်း ကတ္တရာလမ်း ကွန်ကရစ်လမ်း မော်တော်ဆိုင်ကယ်လမ်း
 ကျောက်ခင်းလမ်း မြေသားလမ်း လူသွားလမ်း အခြား _____

(င) ကျေးရွာဖွံ့ဖြိုးမှုစီမံချက်

- (၁) လူထုပဟိုပြုစီမံကိန်းမစတင်မှီ ဤကျေးရွာတွင်ကျေးရွာဖွံ့ဖြိုးမှု စီမံချက်ရှိခဲ့ပါသလား? ဝိုင်းပါ
 ရှိပါသည်/မရှိပါ/မသိပါ
- (၂) ရှိခဲ့ပါလျှင် ဤစီမံချက်ကို မည်သည့် ခုနှစ်တွင်ပြင်ဆင်ခဲ့ပါသနည်း? နှစ်-----/မသိပါ
- (၃) ဤစီမံချက်ကို မြို့နယ်မှအတည်ပြုခဲ့ပါသလား? ပြုခဲ့ပါသည်/မပြုခဲ့ပါ /မသိပါ

(စ) ဝေဖန်အကွာအဝေး

(၁) ဤကျေးရွာ၏ပတ်ဝန်းကျင်မှ ၎င်းကျေးရွာအုပ်စု၏ပတ်ဝန်းကျင် ဝေဖန်ပိုင်ပိုင်မှုကွာအကွာသည်? မိုင်...၂.../ပေသီပါ
(၂) ဤကျေးရွာမှ ၎င်းကျေးရွာအုပ်စု၏ပတ်ဝန်းကျင် သွားလာရာတွင်ကြာမြင့်သည့်အချိန်

ခြောက်သွေ့ရာသီတွင်ကြာချိန်... ၅ မိနစ် (ထော်လာဂျီ/မော်တော်ဆိုင်ကယ်/မြေလျှပ်/လား/မော်တော်ဘုတ်/အခြား...
မိုးရာသီတွင်ကြာချိန်... ၀၀:၅၅ (ထော်လာဂျီ/မော်တော်ဆိုင်ကယ်/မြေလျှပ်/လား/မော်တော်ဘုတ်/အခြား...

(ဆ) ပတ်ဝန်းကျင်ဆိုင်ရာ သဘာဝဘေးအန္တရာယ်

ဤကျေးရွာတွင် ရေကြီးခြင်းကဲ့သို့ သဘာဝဘေးအန္တရာယ်ကျရောက်မှုခြင်း ရှိပါသလား။
 မရှိပါ ရှိပါသည် ရှိလျှင်ဖော်ပြပါ... ကလေးတစ်ယောက် ၃ နှစ်ရှိ၍ အုပ်စုတွင်...

(ဇ) ကျေးရွာတွင် ခွဲစည်းထားသော အဖွဲ့အစည်းများ

လူထုပတ်ဝန်းကျင်ဆိုင်ရာ ဤကျေးရွာတွင် ကျေးရွာဖွံ့ဖြိုးရေးအတွက် အစိုးရ (သို့) ရွာသားများကိုယ်တိုင် (သို့) စီမံကိန်းတစ်ခုခုမှ ခွဲစည်းထားသည့် အဖွဲ့အစည်းများရှိပါသလား။

(ဇ) ချုပ်ကြပ်သည့် လူထုပတ်ဝန်းကျင်

(၁) မိသားစု... ကျောင်း... ကော်ဖီ... လမ်းကော်ဖီ

(ဈ) အထွေထွေအုပ်ချုပ်ရေး ဦးစီးဌာန (GAD) မှ မှတ်တမ်းတင်ထားခြင်း

ဤကျေးရွာသည် အထွေထွေအုပ်ချုပ်ရေး ဦးစီးဌာန (GAD) မှ မှတ်တမ်းတင်ထားမှု ရှိပါသလား။
 မရှိပါ ရှိပါသည်

ကျေးရွာခေါင်းဆောင်

အမည် ဦးစိုဇော်

လက်မှတ် [Signature] နေ့စွဲ ၂၀၁၀.၁၂.၁၈

လူထုစည်းရုံးရေးမှူး

အမည် ဒေါ်အေးဖြူစိုး

လက်မှတ် [Signature] နေ့စွဲ ၂၀၁၀.၁၂.၁၈

၁၅။ ပထမနှစ်စက်ဝန်းစီမံကိန်းစက်ဝန်းအချိန်ဇယား (ပုံစံ - ၂)

(၂၀ - ၀ - ၂ - စီမံကိန်းစက်ဝန်းအချိန်ဇယား (PC 2))

လမ်းညွှန်ချက်၊ သက်ဆိုင်ရာလူထုစည်းရုံးရေးမှူး/လက်ထောက်နည်းပညာမှူးများမှ စီမံကိန်းစက်ဝန်းအဆင့်တစ်ခုစီပြီးစီးတိုင်း ကျေးရွာနှင့် ကျေးရွာအုပ်စုအတွက် ဤပုံစံကို ပြည့်သွင်းရမည်။

စည်းရုံးရေးမှူး/ဝန်ထမ်း အမည် မအော့ (အောင်) မအော့

နေ့စွဲ ၂၀၂၀.၂.၂၀ စက်ဝန်းအားအမှတ်ဖြစ်ပါ စက်ဝန်း(၁) စက်ဝန်း(၂) စက်ဝန်း(၃)

ပြည်နယ်/တိုင်း မန္တလေး မြို့နယ် နွားထိုး ကျေးရွာအုပ်စု အိမ် ၁၅ ကျေးရွာ ၃၅

စီမံကိန်းစတင်ချက်အဆင့်များ	နေ့စွဲ		အစည်းအဝေးတွင်တက်ရောက်သူအရေအတွက်			
	စတင်သည့် နေ့	ပြီးဆုံးသည့်နေ့	အမျိုးသား အရေအတွက်	အမျိုးသမီး အရေအတွက်	အိမ်ထောင်စု အရေအတွက်	လူမျိုးစုတက်ရောက်သူ အရေအတွက် နှင့် လူမျိုးစုအမည်
၁။ ကျေးရွာစီမံကိန်း မိတ်ဆက်အစည်းအဝေး	၂၀.၂.၁၇	၂၀.၂.၁၇	၈၀	၇၇	၅၅၄	၁၅၇ မအော့
၂။ ကျေးရွာစွဲမြို့ရေး စီမံချက်ရေးဆွဲခြင်း အစည်းအဝေး	၂၄.၂.၁၇	၂၄.၂.၁၇	၈၄	၈၅	၁၅၄	၁၅၉ မအော့
၃။ ကျေးရွာအုပ်စု လုပ်ငန်းဆုံးဖြတ်ချက်ချသည့် အစည်းအဝေး	၂၀.၂.၁၇	၂၀.၂.၁၇	၁၆	၂၉	၂၅	၂၅ မအော့
၄။ မြို့နယ်အဆင့် စီမံကိန်းရေးဆွဲရေး နှင့် အကောင်အထည်ဖော်ရေးကော်မတီ၏ စီမံကိန်း သုံးသပ်မှု အစည်းအဝေး			မလို	မလို	မလို	မလို
၅။ မြို့နယ် စီမံကိန်းရေးဆွဲရေး နှင့် အကောင်အထည်ဖော်ရေး ကော်မတီ၏ဆုံးဖြတ်မှုကို ရွာသို့ အသိပေး အကြောင်းကြားသည့် အစည်းအဝေး	၁၃.၅.၁၇	၁၃.၅.၁၇	၃၆	၃၉	၇၅	၇၅ မအော့
၆။ စီမံကိန်းလုပ်ငန်းစွဲစီမံချက်ရေးဆွဲခြင်း အစည်းအဝေး	၁၇.၅.၁၇	၁၇.၅.၁၇	၆၃	၁၁၁	၁၇၄	၁၇၄ မအော့
၆.၁။ စီမံကိန်းလုပ်ငန်း အကောင်အထည်ဖော်ရေးအစီအစဉ် ရေးဆွဲခြင်း	၁၇.၅.၁၇	၁၇.၅.၁၇	၆၃	၁၁၁	၁၇၄	၁၇၄ မအော့

၆.၂။ ဝယ်ယူရေးခေါ်အစဉ် ရေးထုံးခြင်း	၂၁၆၅၂၀	၂၁၆၅၂၀	၁၄၀	၁၄၀	၁၄၀	၁၄၀	၁၄၀	၁၄၀
၆.၃။ အလှူအတန်းအစဉ် ရေးထုံးခြင်း	၂၁၆၅၂၀	၂၁၆၅၂၀	၁၁၀	၁၁၀	၁၁၀	၁၁၀	၁၁၀	၁၁၀
၇။ စီမံကိန်းလုပ်ငန်းခွဲ တိုးတက်မှု မောင်ကြည် အစည်းအဝေး	၁၀၆၅၂၀	၁၀၆၅၂၀	၅၀	၅၀	၅၀	၅၀	၅၀	၅၀
၇.၁။ အစည်းအဝေး ဟောပြောကြိမ်	၁၀၆၅၂၀	၁၀၆၅၂၀	၅၀	၅၀	၅၀	၅၀	၅၀	၅၀
၇.၂။ အစည်းအဝေး နတ်ယအကြိမ်	၁၀၆၅၂၀	၁၀၆၅၂၀	၅၀	၅၀	၅၀	၅၀	၅၀	၅၀
၇.၃။ အစည်းအဝေး တက်ယအကြိမ်	၁၀၆၅၂၀	၁၀၆၅၂၀	၅၀	၅၀	၅၀	၅၀	၅၀	၅၀
၈။ စီမံကိန်းလုပ်ငန်းခွဲ အပြီးသတ်စစ်ဆေးခြင်း အစည်းအဝေး	၁၀၆၅၂၀	၁၀၆၅၂၀	၅၀	၅၀	၅၀	၅၀	၅၀	၅၀
၉။ လူထုစစ်ဆေးမှုအစည်းအဝေး	၁၀၆၅၂၀	၁၀၆၅၂၀	၅၀	၅၀	၅၀	၅၀	၅၀	၅၀

၁။ ပထမနှစ်စက်ဝန်း၊ ကျေးရွာဖွံ့ဖြိုးရေး ဦးစားပေး အစီအစဉ်များ (ပုံစံ - ၃)

ပုံစံ - ၈ - ၃ ကျေးရွာဖွံ့ဖြိုးရေး ဦးစားပေးအစီအစဉ် (Form PC 3)

လမ်းညွှန်ချက်၊ အဆင့်(၃) ကျေးရွာမှော်မှန်းချက်အစည်းအဝေး ဖြီးဆုံးသောအခါ ကျေးရွာစီမံကိန်း အထောက်အကူပြု ကော်မတီသည် လူထုစည်းရုံးရေးမှူးအကူအညီဖြင့် ဤပုံစံကိုပြည့်စုံအောင် ဖြည့်သွင်းရမည်။

လူထုစည်းရုံးရေးမှူး/ဝန်ထမ်း အမည် **မအေးမိုးမြတ်စွာအောင်**

နေ့စွဲ **၂၀၁၃.၁၂.၀၁** စက်ဝန်းအား အမှတ်ခြစ်ပါ (✓) စက်ဝန်း(၁) စက်ဝန်း(၂) စက်ဝန်း(၃) စက်ဝန်း(၄)

ပြည်နယ်/တိုင်း **မန္တလေး**၊ ဇွာထိုးမြို့နယ်၊ ကျေးရွာအုပ်စု **ဒေါင့်ဘို**၊ ကျေးရွာ **ပွဲ**

က။ အခက်အခဲအတားအဆီးများအားဆွေးနွေးခြင်း - ယခုလက်ရှိအခြေအနေတွင် ဤကျေးရွာဖွံ့ဖြိုးတိုးတက်ရေးအတွက် အဓိက အခက်အခဲအတားအဆီးများသည် မည်သည့်အရာဖြစ်ပါသနည်း။ (အမျိုးသား/သမီး အနည်းဆုံးအခက်အခဲ ၅ ခုစီဖော်ပြပါ)

အမျိုးသား အဖွဲ့မှ တင်ပြသောအခက်အခဲအတားအဆီးများ	အမျိုးသမီး အဖွဲ့မှတင်ပြသောအခက်အခဲအတားအဆီးများ
၁ ကျောင်းဆောင်စောင့်ရှောက်ရေးအဖွဲ့	၁ မိုးရေချိန်၊ ရေကြီး၊ ရေရှားပါးခြင်း
၂ မိုး ရာသီတွင် အားလပ်ရက်များ	၂ အလုပ်အကိုင် ရွာ၊ ပါး
၃ ဆေးခန်း၊ ဆေးရုံစောင့်ရှောက်ရေးအဖွဲ့	၃ ကျောင်းသား၊ ဆရာများ မညာသင်ယူရခြင်း
၄ အလုပ်အကိုင် အားလပ်ရက်များ	၄ ကျန်းမာရေးအတွက် သွားလာရေးအခက်
၅ ကျောင်းသား၊ ဆရာများ လုံခြုံရေး	၅ ဆရာမများ ကျောင်းသား၊ ဆရာများ လုံခြုံရေး

ခ။ မှော်မှန်းခြင်း - နောင်လာမည့် (၅)နှစ် အတွင်း ကျေးရွာဖွံ့ဖြိုးရေး မှော်မှန်းလျာထားချက်များအား တင်ပြပါ။

အမျိုးသားအဖွဲ့မှ တင်ပြသောမှော်မှန်းချက်များ	အမျိုးသမီးအဖွဲ့မှ တင်ပြသောမှော်မှန်းချက်များ
၁ ကျောင်းသား၊ ဆရာများ အဆင်ပြေစွာအားရရှိ	၁ ရာသီမရွေး သွားလာရေး အဆင်ပြေစေရန်
၂ ရာသီမရွေး အားလပ်ရက်များ	၂ ဝင်ငွေများ များ ရရှိချင်ပါသည်
၃ အရေးပေါ်အချိန်အတွက် အရေးယူမှုများ	၃ ကျောင်းဆောင် ကောင်းမွန်ရန်
၄ ဗိုလ်ချုပ်စောင့်ရှောက်ရေး	၄ ရွာမှာ ဆေး ခန်း၊ ဖွံ့ဖြိုးပါသည်
၅ ဆရာမ ကျောင်းသား၊ ဆရာများ လုံခြုံစွာအားရရှိ	၅ လုံခြုံစိတ်ချစွာ စာသင်ကြားနိုင်ရန်

ဂ။ လူထုစီမံကိန်း၏ လာမည့် (၄) နှစ်အတွက် အကျုံးဝင်သော ဦးစားပေး ဖွံ့ဖြိုးတိုးတက်မှု လုပ်ငန်း အစီအစဉ်များအားဖော်ပြပါ။

အဆင့်	ကျေးရွာအတွက် ဦးစားပေး ဖွံ့ဖြိုးတိုးတက်မှု လုပ်ငန်းစဉ်များ	အဆိုပြုသူ (အမျိုးသားများ/ အမျိုးသမီးများ/အမျိုးသား+ အမျိုးသမီး)	ခန့်မှန်းကုန်ကျ စရိတ်	အကျိုးခံစားခွင့်ရှိသူ ခန့်မှန်းခြေ အရေအတွက်
၁	ရွာလယ်လမ်းပြင်ရေး	ကျား + မ	၁၁၀၀၀၀၀၀	၁၀၇၄
၂	ကျောင်းဆောင်ပြင်ရေး၊ တိုးချဲ့	ကျား + မ	၁၇၀၀၀၀၀၀	
၃	ကျောင်းဝင်း အုတ်တံတိုင်း	ကျား + မ	၁၃၀၀၀၀၀၀	
၄	ဖိတ်တိုင်တိုးချဲ့	မ	၁၂၀၀၀၀၀၀	
၅	မိုးရေလျှောက်စဉ်ဆောက်လုပ်ရေး	ကျား + မ	-----	

ဃ။ လူထုစီမံကိန်း၏ လာမည့် (၄) နှစ်အတွက် အကျုံးဝင်သော ဦးစားပေး ဖွံ့ဖြိုးတိုးတက်မှု လုပ်ငန်း အစီအစဉ်များအားဖော်ပြပါ။

အဆင့်	ကျေးရွာအတွက် ဦးစားပေး ဖွံ့ဖြိုး	အဆိုပြုသူ (အမျိုးသားများ/ အမျိုးသမီး)	အခန်းကဏ္ဍ
-------	---------------------------------	---------------------------------------	-----------

	တိုးတက်မှု လုပ်ငန်းစဉ်များ	အမျိုးသမီးများ/အမျိုးသား+ အမျိုးသမီး)	
၁	အသက်မွေးဝမ်းကျောင်းဆိုင်ရာ	(မ)	
၂	ဆေးခန်း၊ ဖွဲ့စည်းပေးရန်	(ကျား+မ)	
၃	စိုက်ပျိုးရေးဆိုင်ရာ	(ကျား)	
၄	အာဖရိကဆေးကုသရေး	(ကျား)	
၅	ဖွဲ့စည်းကျောင်းပေးရန်	(ကျား)	

ခေါင်းဆောင်၊ ကျေးရွာစီမံကိန်းအထောက်အကူပြုကော်မီတီမှ အတည်ပြုသည်။

အမည် ဦးအောင်မိုးဝင်း လက်မှတ် ----- နေ့စွဲ ၁၄.၁၂.၂၀၁၇

အမျိုးသားအဖွဲ့ တာဝန်ရှိသူအစဉ်အစီ		အမျိုးသမီးအဖွဲ့ တာဝန်ရှိသူအစဉ်အစီ	
၆	ဦးကျော်စွာအဖွဲ့အစည်း	၆	ဦးကျော်စွာအဖွဲ့အစည်း
၇	၇-တန်းအောင်မြင် ဖွဲ့စည်းပေးခြင်း	၇	ဦးကျော်စွာအဖွဲ့အစည်း

အမျိုးသားအဖွဲ့အစည်းတာဝန်ရှိသူအစဉ်အစီ		အမျိုးသမီးအဖွဲ့အစည်းတာဝန်ရှိသူအစဉ်အစီ	
၆	ကျေးရွာအုပ်စုများ၊ တက္ကသိုလ်များ၊ အဖွဲ့အစည်းများ	၆	ဦးကျော်စွာအဖွဲ့အစည်း
၇	ပညာရည် ဖွဲ့စည်းပေးခြင်း	၇	အဖွဲ့အစည်းအဖွဲ့အစည်း

စဉ်	အကျိုးထိရောက်မှု ဦးစားပေး ယူဆရန်အတွက်	ကျား / မ

တိုးထက်မှ လုပ်ငန်းစဉ်များ	အမျိုးသမီးများ/အမျိုးသား+ အမျိုးသမီး)	
၁ အသက်မွေးဝမ်းကြောင်းသင်တန်း	၆	စက် ၃၃၂
၂ အားခိုးဖြင့်ပျက်စီးစေမှု	၈၀+၈	
၃ နိုင်ငံခြားရေးသင်တန်း	၈	
၄ ရွာမြကောသွားလမ်း	၈	
၅ မြေပို ကောက်ပွားပို့ချ	၈	

ခေါင်းဆောင်၊ ကျေးရွာစီမံကိန်းအထောက်အကူပြုကော်မတီမှ အတည်ပြုသည်။

အမည် ဦးသိန်းစိန် လက်မှတ် ၂၄/ နေ့စွဲ

အမျိုးသားအဖွဲ့ဝင်ပြဿနာအခက်အခဲ	အမျိုးသမီးအဖွဲ့ဝင်ပြဿနာအခက်အခဲ
<ul style="list-style-type: none"> မိုးရွာသိအတွင်း ရွာတွင်းလမ်းကျဉ်းမြဲ၊ ဆက်ခဲ ငှက်တန်းအားကစားများ သွားလာရေးဆက်ခဲ 	<ul style="list-style-type: none"> ညဦးသွားလာရေးဆက်ခဲ မိုးရွာသိတွင် ရေဖြတ်ခြင်း

အမျိုးသားအဖွဲ့ဝင်ပြဿနာများနှင့်ချက်	အမျိုးသမီးအဖွဲ့ဝင်ပြဿနာများနှင့်ချက်
<ul style="list-style-type: none"> မိုးရွာသွန်း မြို့ မပြိုစေရန် ပညာရည်ဖြင့်သာ ရေး 	<ul style="list-style-type: none"> မီးတိုင် ဖြစ်စေမှု ရှောင်ရန် ရွာတွင်း ရေဝေးမှ မြို့စေရန်

၂၀။ တတိယနှစ်စက်ဝန်း၊ ကျေးရွာဖွံ့ဖြိုးရေး ဦးစားပေး အစီအစဉ်များ (ပုံစံ -၃)

ပုံစံ - ၃-၃ ကျေးရွာဖွံ့ဖြိုးရေး ဦးစားပေးအစီအစဉ် (Form PC 3)

လမ်းညွှန်ချက်၊ အဆင့်(၃)ကျေးရွာဖွံ့ဖြိုးရေးအစည်းအဝေးပြီးဆုံးသောအခါ ကျေးရွာစီမံကိန်း အထောက်အကူပြု ကော်မတီသည် လူထုစည်းရုံးရေးမှူးအကူအညီဖြင့် ဤပုံစံကိုပြည့်စုံအောင် ဖြည့်သွင်းရမည်။			
လူထုစည်းရုံးရေးမှူး/ဝန်ထမ်း အမည် <u>ခေါ်အေးမြတ်ဦးစော</u>			
နေ့စွဲ <u>15.10.2018</u>	စက်ဝန်းအား အမှတ်ခြစ်ပါ (V) <input type="checkbox"/> စက်ဝန်း(၁) <input type="checkbox"/> စက်ဝန်း(၂) <input checked="" type="checkbox"/> စက်ဝန်း(၃) <input type="checkbox"/> စက်ဝန်း(၄)		
ပြည်နယ်/တိုင်း <u>ဗဟို</u>	မြို့နယ် <u>အိုးတို</u>	ကျေးရွာအုပ်စု <u>အိုးတို</u>	ကျေးရွာ <u>ဒါးစည်</u>

က။ အခက်အခဲအတားအဆီးများအားဆွေးနွေးခြင်း - ယခုလက်ရှိအခြေအနေတွင်ဤကျေးရွာဖွံ့ဖြိုးတိုးတက်ရေးအတွက် အဓိကအခက်အခဲအတားအဆီးများသည် မည်သည်များဖြစ်ပါသနည်း။ (အမျိုးသား/သမီး အနည်းဆုံးအခက်အခဲ ၅ ခုစီဖော်ပြပါ)

အုပ်စုဖွဲ့ဆွေးနွေးမှုများမှ တင်ပြသောအခက်အခဲအတားအဆီးများ	
စာသင်ကျောင်းဆောင် မလုံလောက်ခြင်း	<input type="checkbox"/> ကျား <input type="checkbox"/> မ <input checked="" type="checkbox"/> ကျား+ မ
ညီပိုင်-သွားလာရေးဆက်ခံခြင်း	<input type="checkbox"/> ကျား <input checked="" type="checkbox"/> မ <input type="checkbox"/> ကျား+ မ
အလုပ်အကိုင်အခွင့်အလမ်းနည်းပါးခြင်း	<input type="checkbox"/> ကျား <input type="checkbox"/> မ <input checked="" type="checkbox"/> ကျား+ မ
စာသင်ကျောင်းဆောင်လုံခြုံရေး မရှိခြင်း	<input type="checkbox"/> ကျား <input type="checkbox"/> မ <input checked="" type="checkbox"/> ကျား+ မ
မူလအခြေအနေအထားများ အတွက် ဆက်ခံခြင်း	<input checked="" type="checkbox"/> ကျား <input type="checkbox"/> မ <input type="checkbox"/> ကျား+ မ
ဆေးခန်းသွားလာရေး မလုံခြုံခြင်း က + မ	

ခ။ မျှော်မှန်းခြင်း- နောင်လာမည့် (၅)နှစ် အတွင်း ကျေးရွာဖွံ့ဖြိုးရေး မျှော်မှန်းလျာထားချက်များအား တင်ပြပါ။

အုပ်စုဖွဲ့ဆွေးနွေးမှုများမှ တင်ပြသောအခက်အခဲအတားအဆီးများ	
ကလေးစာသင်ရာတွင် အဆင်ပြေရေး	<input type="checkbox"/> ကျား <input type="checkbox"/> မ <input checked="" type="checkbox"/> ကျား+ မ
ညီပိုင်-သွားလာရေးအဆင်ပြေရေး	<input type="checkbox"/> ကျား <input checked="" type="checkbox"/> မ <input type="checkbox"/> ကျား+ မ
ထိတွေ့တိုက်ခတ်ရေး	<input type="checkbox"/> ကျား <input type="checkbox"/> မ <input checked="" type="checkbox"/> ကျား+ မ
စာသင်ကျောင်းလုံခြုံရေး	<input type="checkbox"/> ကျား <input type="checkbox"/> မ <input checked="" type="checkbox"/> ကျား+ မ
မူလအခြေအနေအထားများ ဆက်ခံရေး	<input checked="" type="checkbox"/> ကျား <input type="checkbox"/> မ <input type="checkbox"/> ကျား+ မ
ဆေးခန်းသွားလာရေး အဆင်ပြေရေး (က + မ)	

ဂ။ လူထုစီမံကိန်း၏ လာမည့် (၄)နှစ်အတွက် အကျုံးဝင်သော ဦးစားပေး ဖွံ့ဖြိုးတိုးတက်မှု လုပ်ငန်း အစီအစဉ်များအားဖော်ပြပါ။

အဆင့်	ဦးစားပေး ကျေးရွာအတွက် ဦးစားပေး ဖွံ့ဖြိုးတိုးတက်မှု လုပ်ငန်းစဉ်များ	အဆိုပြုသူ (အမျိုးသားများ/ အမျိုးသမီးများ/ အမျိုးသား + အမျိုးသမီး)	အခန်းကဏ္ဍ	ဦးစားပေး အဆင့် သတ်မှတ်ချက်	ခန့်မှန်း ကုန်ကျစရိတ်	အကျုံးဝင်စားခွင့်ရှိသူ ခန့်မှန်းခြေအရေအတွက်		
						ကျား	မ	ပေါင်း
၁	ကျောင်းတိုးချဲ့ရေး	က+မ	ပညာရေး	၁	၂၆၀၀၀၀	၅၀၄	၅၆၀	၁၀၆၄
၂	ကျောင်းခြံစိုက်ရေး	က+မ	ပညာရေး	၂	၈၀၀၀၀၀	၅၀၄	၅၆၀	၁၀၆၄
၃	လျှပ်စစ်မီးတိုးချဲ့ရေး	မ	စီးပွားရေး	၃	၂၀၀၀၀၀၀	၅၀၄	၅၆၀	၁၀၆၄
၄								
၅								

ဃ။ လူထုစီမံကိန်း၏ လာမည့် (၄) နှစ်အတွက် အကျုံးမဝင်သော ဦးစားပေး ဖွံ့ဖြိုးတိုးတက်မှု လုပ်ငန်း အစီအစဉ်များအားဖော်ပြပါ။

အဆင့်	ကျေးရွာအတွက် ဦးစားပေး ဖွံ့ဖြိုးတိုးတက်မှု လုပ်ငန်းစဉ်များ	အဆိုပြုသူ (အမျိုးသားများ/ အမျိုးသမီးများ/ အမျိုးသား + အမျိုးသမီး)	အခန်းကဏ္ဍ
၁	လျှပ်စစ်ကွမ်းကျွတ်ရေး	က+မ	စီးပွားရေး/ ကျေးဇာတိ
၂	ဆေးခန်း	က+မ	ကျန်းမာရေး
၃	ရွာမွှာအိမ်အိမ်	က	လမ်း/ ကိုယ်စား
၄	မူလကုန်ကျောင်း	က	ပညာရေး
၅			

ခေါင်းဆောင်၊ ကျေးရွာစီမံကိန်းအထောက်အကူပြုကော်မတီမှအတည်ပြုသည်။

အမည် ဦး သိန်းတို့ လက်မှတ် အို နေ့စွဲ 15.10.2018

၂၁။ ကဏ္ဍအလိုက် ဦးစားပေးဖွံ့ဖြိုးရေးလုပ်ငန်းစဉ်များ

	အဆင့်	လုပ်ငန်း	မည်သူ ဦးစားပေးလဲ	ကျေးရွာမှတာဝန်ခံသူ (သို့)အုပ်စု	ပြင်ပမှမည်သူ ထောက်ပံ့မလဲ
အခြေခံ အဆောက် အ	၁	ရွာလယ်လမ်း ပြုပြင်ပြီး	ကျား+မ	ကျေးရွာလူထု	လူထုဗဟိုပြု စီမံကိန်း
	၂	ရွာဝင်လမ်း+တံတား ငယ်	ကျား+မ	ကျေးရွာလူထု	လူထုဗဟိုပြု စီမံကိန်း
	၃	စာသင်ကျောင်းဆောင် ပြုပြင်	ကျား+မ	မရှိ	လူထုဗဟိုပြု စီမံကိန်း
	၄	မီးတိုင်တိုးချဲ့	မ	မရှိ	မရှိ
	၅				
အသက်မွေး ဝမ်းကြောင်း /စိုက်ပျိုးရေး	၁	စက်ချုပ်သင်တန်း	မ	မရှိ	မရှိ
	၂	စိုက်ပျိုးရေး	ကျား	မရှိ	မရှိ
	၃				
	၄				
	၅				
ကျန်းမာရေး/ အာဟာရ	၁	ဆေးခန်းဖွင့်လှစ်	ကျား+မ	မရှိ	မရှိ
	၂				
	၃				
	၄				
	၅				
ပညာရေး	၁	ကျောင်းအုတ်တံတိုင်း	ကျား+မ	မရှိ	မရှိ
	၂	မူလွန်အဆင့်	ကျား	မရှိ	မရှိ
	၃				
	၄				
	၅				
အခြား	၁	ရွာမှ- တောသို့သွားလမ်း	ကျား	မရှိ	မရှိ
	၂				
	၃				
	၄				
	၅				

၂၂။

အစည်းအဝေးမှတ်တမ်းများ

ပထမအကြိမ်အစည်းအဝေးမှတ်တမ်း

ကျင်းပသည့်နေရာ - ငါ့စည်ကျေးရွာ

ကျင်းပသည့်ရက်စွဲ - ၅.၁၀.၂၀၁၉

ကျင်းပသည့်အချိန် - (၁:၀၀)pm

ကျင်းပသည့်အကြောင်းအရာ - ပထမအကြိမ်အစည်းအဝေးကျင်းပခြင်း။

တက်ရောက်သူ - ကျား(၁၂၃)၊ မ(၈၆) စုစုပေါင်း(၂၀၉)

အစည်းအဝေးစခန်းတွင် ကျေးရွာအုပ်ချုပ်ရေးမှူးမှ အဖွင့်အမှာစကား ပြောကြားခဲ့ပါသည်။ မိမိကျေးရွာဖွံ့ဖြိုးတိုးတက်ရေးအတွက် ကျေးရွာလူထုမှ တက်ကြွစွာ ပူးပေါင်းပါဝင်ရန် ပြောကြားခဲ့ပါ သည်။

စီမံကိန်းမိတ်ဆက်(၁၅)ချက်ကို ဒေါ်ယဉ်ယဉ်အေးမှ ပြောကြားခြင်း။ လူထုဗဟိုပြု စီမံကိန်းသည် လူထုကအဓိက အကောင်အထည်ဖော်ဆောင်သွားရမည်ဖြစ်ကြောင်း ပြောကြားခဲ့ပါသည်။

ဦးလွမ်းမိုးအောင်မှ စီမံကိန်းစက်ဝန်းကို ရှင်းလင်းပြသခြင်း။ စီမံကိန်းစက်ဝန်းတွင် စီမံကိန်းတလျှောက်လုပ်ဆောင်သွားမည့် လုပ်ငန်းစဉ်များကို ရှင်းလင်းပြောကြားခြင်း။

ဦးလွမ်းမိုးအောင် စီမံကိန်းတွင် တာဝန်ရှိသူများနှင့် ၎င်းတို့၏တာဝန်ဝတ္တရားများကို ရှင်းလင်းပြောကြားခြင်း။

ကျေးရွာလူမှုရေးဆန်းစစ်ချက်များကို ကျေးရွာသူ/ကျေးရွာသားများမှ ပြန်လည် ဆွေးနွေးတင်ပြခြင်း။

ကျေးရွာလူထုမှ စေတနာ့ဝန်ထမ်း ကျား(၁)၊မ(၁)ကို ရွေးချယ်တင်မြှောက်ခဲ့ပါသည်။

ဒေါ်အေးမြတ်စိုးအောင်မှ စေတနာ့ဝန်ထမ်းများ ဆောင်ရွက်ရမည့်အချက်များနှင့်လိုက်နာ ရမည့် စည်းမျဉ်းများကို ရှင်းလင်းပြောကြားခဲ့ပါသည်။

ဆက်လက်ပြီး ဒုတိယအကြိမ်အစည်းအဝေးတွင် လုပ်ငန်းခွဲရွေးချယ် ခြင်းနှင့်ကော်မတီဖွဲ့စည်းများ ဆောင်ရွက်သွားမည်ဖြစ်ပါသောကြောင့် အစည်းအဝေးကို အားလုံးပူးပေါင်းပါတက်ရောက်ရန် ပြောကြားခဲ့ပါသည်။

ဒုတိယအကြိမ်အစည်းအဝေးမှတ်တမ်း

ကျင်းပသည့်နေရာ - ငိုစည်ကျေးရွာ

ကျင်းပသည့်ရက်စွဲ - ၁၅.၁၀.၂၀၁၈

ကျင်းပသည့်အချိန် - (1:00)pm

ကျင်းပသည့်အကြောင်းအရာ - ဒုတိယအကြိမ်အစည်းအဝေးကျင်းပခြင်း။

တက်ရောက်သူ - ကျား(123)၊မ(23) စုစုပေါင်း(146)

-ဒုတိယအကြိမ်အစည်းအဝေးစခိုက်တွင် ကျေးရွာအုပ်ချုပ်ရေးမှူးမှ အဖွင့်အမှာစကားပြောကြားခြင်း။ ကော်မတီဖွဲ့စည်းရာတွင် ကျေးရွာသူ/ကျေးရွာသားများအနေဖြင့် ပူးပေါင်းပါဝင်လုပ်ဆောင်ရန်ပြောကြားခြင်း။

-ကျေးရွာလူမှုရေးဆန်းစစ်ချက်များကို ကျေးရွာသူ/ကျေးရွာသားများမှ ပြန်လည်ဆွေးနွေးတင်ပြခြင်း။

-ကျေးရွာရှိ အမျိုးသားများ၏ အခက်အခဲပြဿနာများကို ဦးလွမ်းမိုးအောင်မှ ကျေးရွာရှိ အမျိုးသားများအားဖော်ထုတ်ဆွေးနွေးလုပ်ဆောင်စေခြင်း။

-ကျေးရွာရှိ အမျိုးသမီးများ၏ အခက်အခဲပြဿနာများကို ဒေါ်အေးမြတ်စိုးအောင်မှ ကျေးရွာရှိအမျိုးသမီး များအားဖော်ထုတ်ဆွေးနွေးလုပ်ဆောင်စေခြင်း။

-ဦးလွမ်းမိုးအောင် စီမံကိန်းတွင် အကျိုးဝင်သောစီမံကိန်းလုပ်ငန်းခွဲနှင့် အကျိုးမဝင်သော စီမံကိန်းလုပ်ငန်းခွဲများအကြောင်းရှင်းလင်းပြောကြားခြင်း။

-စီမံကိန်းနှင့်သက်ဆိုင်သော အကာအကွယ်များအကြောင်းကို ဦးလွမ်းမိုးအောင်မှ ရှင်းလင်းပြောကြားခြင်း။

-ကျေးရွာဖွံ့ဖြိုးရေးလုပ်ငန်း ဦးစားပေးအဆင့်သက်မှတ်ခြင်းကိုမဲစနစ်ဖြင့်ဆောင်ရွက်အတည်ပြုခြင်းဆောင်ရွက်ရာတွင် ပထမဦးစားပေးလုပ်ငန်းအဖြစ် စာသင်ကျောင်းဆောင်တိုးချဲ့ဆောက်လုပ်ခြင်း

-စီမံကိန်းလုပ်ငန်းဆောင်ရွက်ရာတွင် ပါဝင်ဆောင်ရွက် လုပ်ဆောင်ရမည့် စီမံကိန်းအထောက်အကူပြု ကော်မတီအဖွဲ့ဝင်များ လိုက်နာရမည့် ဆောင်ရန်၊ရှောင်ရန်များနှင့် ၎င်းတို့၏ တာဝန်ဝတ္တရားများကို ဒေါ်ယဉ်ယဉ်အေးမှ ရှင်းလင်းပြောကြားခြင်း။

-စီမံကိန်းအထောက်အကူပြုကော်မတီအဖွဲ့ များအား မဲစနစ်ဖြင့် ရွေးချယ်သတ်မှတ်ခြင်း။

၁၇။ VDP အရည်အသွေး ထိန်းချုပ်မှု

ထိန်းချုပ်သူ- အေးမြတ်စိုးအောင် ရက်စွဲ- ၂၄-၆-၂၀၁၉ ရွာ-ငါ့စည်

VDP ရက်စွဲ - ၂၄-၆-၂၀၁၉

မြို့နယ်- နွားထိုးကြီး ကျေးရွာအုပ်စု- ဒေါင့်ဘိုး

(၁) VDP စာရွက်စာတမ်းပြီးဆုံးမှုကို စစ်ဆေးပါ။ (OM အရ)

- မျက်နှာဖုံး (အဖုံး)
- မာတိကာ
- ကျေးရွာအခြေခံ Data
- PSA အကျဉ်းချုပ်နှင့် PRA လုပ်ငန်းစဉ်
- ကျေးရွာမျှော်မှန်းချက် (ဆွေးနွေးချက် ရလဒ်)
- အမျိုးသား/ အမျိုးသမီး အဖွဲ့များ သဘောတူထားသည့် နောင်လေးနှစ်အတွက် ဦးစားပေးလုပ်ငန်းများ စာရင်း (အခြေခံ အဆောက်အအုံ၊ အသက်မွေးမှု၊ ပညာရေး၊ လူမှုရေး ထိန်းသိမ်းမှု...)

နောက်ဆက်တွဲများ -

- လူမှုအကဲဖြတ်မှု စာရွက်စာတမ်းခါတ်ပုံနှင့် PRA လုပ်ငန်းစဉ် (ဖြစ်နိုင်လျှင်)၊ မြေပုံများပါရမည်၊ စည်းစိမ်ပိုင်ဆိုင်မှုအဆင့်၊ venn ပုံ....
- ကျေးရွာစီမံကိန်း ရေးဆွဲရေးအစည်းအဝေးမိတ္တူ
- ကျေးရွာ၏ အချက်အလက် (PC1 ပုံစံ)
- ကျေးရွာမျှော်မှန်းချက်

(၂) လူမှုအကဲဖြတ်မှု အရည်အသွေးနှင့် VDP စစ်ဆေးပါ။

- VDP တွင် ပါဝင်သောလူဦးရေ (အမျိုးသား/ အမျိုးသမီး)
- လူမှုရေးအကဲဖြတ်မှုအရည်အသွေးနှင့် VDP အတွက် ရက်ပေါင်း
- PRA ပစ္စည်းများ အသုံးပြုသည့် အရေအတွက် -
- ပါဝင်သော လူဦးရေနှင့် လုပ်ငန်းများ မှတ်တမ်းတင်ခြင်း (အစည်းအဝေးမှတ်တမ်း၊ အဖွဲ့ခါတ်ပုံ၊ တိုင်းရင်းသား အနည်းစုနှင့် ထိခိုက်လွယ်သော အဖွဲ့များ)
 - အလွန်ကောင်း
 - ကောင်း
 - ညံ့
- လုပ်ငန်းများ မှတ်တမ်းတင်ခြင်းနှင့် အမျိုးသမီး အဖွဲ့အစည်းအဝေး၏ ရလဒ်အား ခွဲခြားပေးထားသလား
 - ရှိ

- မရှိ
- စီမံကိန်း အရေအတွက် (အမျိုးသား/ အမျိုးသမီး ရွေးချယ်မှု အရေအတွက်) -

PRA နှင့် သက်ဆိုင်သော အခြား စီမံကိန်းအရေအတွက်
(အမျိုးသား/ အမျိုးသမီး ရွေးချယ်မှု အရေအတွက်) -