

ပြည်ထောင်စုသမ္မတမြန်မာနိုင်ငံတော်အစိုးရ
စိုက်ပျိုးရေး၊ မွေးမြူရေးနှင့် ဆည်မြောင်းဝန်ကြီးဌာန
ကျေးလက်ဒေသဖွံ့ဖြိုးတိုးတက်ရေးဦးစီးဌာန
ငပုတောမြို့နယ်



လူထုပဟိုပြုစီမံကိန်း
National Community Driven Development Project
(NCDDP)



ကျေးရွာဖွံ့ဖြိုးရေးအစီအစဉ်
Village Development Plan (VDP)

ငါးပြေမအောက်စု ကျေးရွာ၊ ငါးပြေမ ကျေးရွာအုပ်စု

မာတိကာ

စဉ်	အကြောင်းအရာ	စာမျက်နှာ
၁	မြို့နယ်မြေပုံ	၁
၂	ကျေးရွာအုပ်စုမြေပုံ	၂
၃	ကျေးရွာအုပ်စုတွင် ပါဝင်သောကျေးရွာများစာရင်း	၂
၄	ကျေးရွာသမိုင်းကြောင်းအကျဉ်းချုပ်	၃
၅	လူထုပူးပေါင်းပါဝင်သော ဆန်းစစ်ခြင်းနှင့် အကဲဖြတ်ခြင်း လုပ်ငန်းစဉ် PRA/PSA အကျဉ်းချုပ်ဇယား	၄
၆	ကျေးရွာဖွံ့ဖြိုးရေးအစီအစဉ်အတွက်အသုံးပြုခဲ့သော PRA tools များနှင့် တစ်ခုချင်းစီအတွက် သုံးသပ်ချက်များ	၄
၇	ကျေးရွာကော်မတီရွေးချယ်ခြင်းနှင့် ကျေးရွာဖွံ့ဖြိုးရေးအစီအစဉ် ဆောင်ရွက်မှုမှတ်တမ်းခါတ်ပုံများ	၁၆
၈	ကျေးရွာစီမံကိန်းအထောက်အကူပြုကော်မတီဝင်များစာရင်း	၁၇
၉	ကျေးရွာအခြေခံအချက်အလက်များ (ပုံစံ ၈ - ၁)	၁၈
၁၀	စီမံကိန်းစက်ဝန်းအချိန်ဇယား (ပုံစံ ၈-၂)	၂၆
၁၁	ကျေးရွာဖွံ့ဖြိုးရေး ဦးစားပေး အစီအစဉ် (ပုံစံ ၈-၃)	၂၉
၁၂	ကျေးရွာအုပ်စုစီမံကိန်းလုပ်ငန်းခွဲရွေးချယ်ခြင်း (ပုံစံ ၈-၄)	၃၅
၁၃	အစည်းအဝေးမှတ်တမ်းများ	၃၇
၁၄	ကဏ္ဍအလိုက် ဖွံ့ဖြိုးရေး ဦးစားပေးလုပ်ငန်းများ	၃၉
၁၅	VDP အရည်အသွေးထိန်းချုပ်မှု (Check List for VDP)	၄၀

၁။ ငပုတောမြို့နယ်အခြေပြမြေပုံ

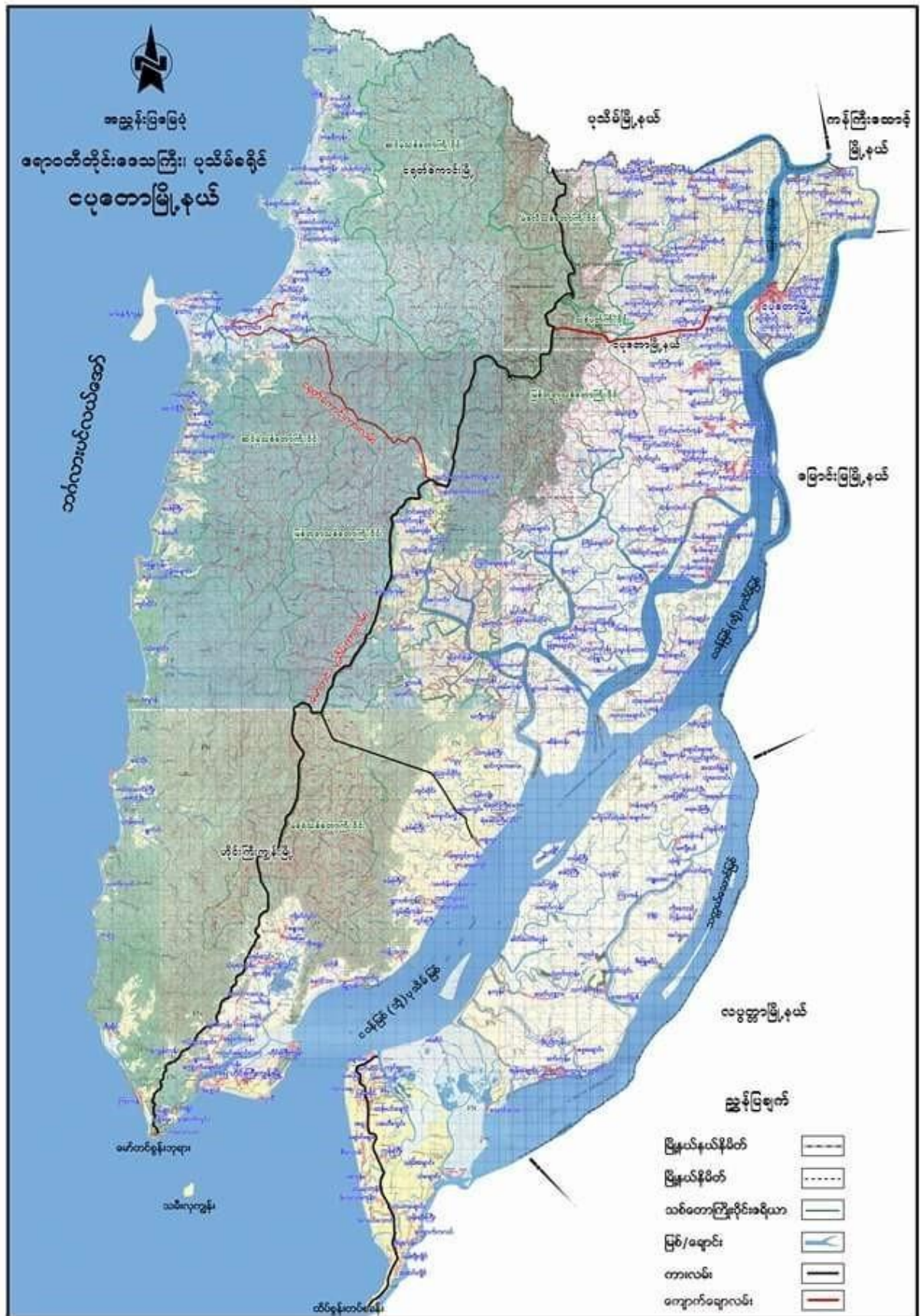

၂။ ကျေးရွာအုပ်စုမြေပုံ

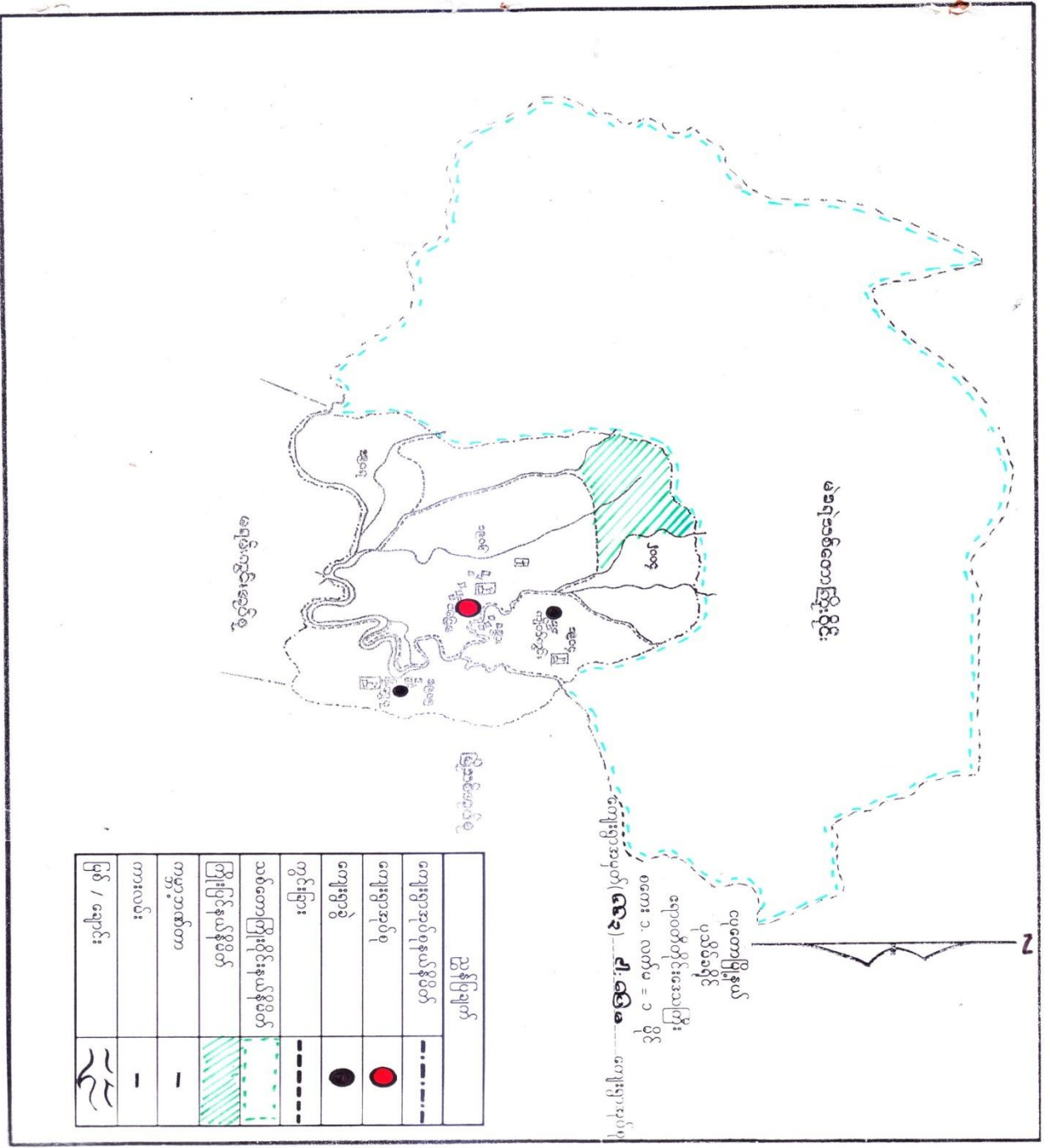

၃။ ကျေးရွာအုပ်စုအတွင်းရှိကျေးရွာများစာရင်း

- ၁- စမ်းနားစုကျေးရွာ
- ၂- ငါးပြေမအောက်စုကျေးရွာ
- ၃- ငါးပြေမအထက်စုကျေးရွာ
- ၄- ဖိုးရွှေပုကျေးရွာ
- ၅- ကျိုတ်ကွင်းကျေးရွာ

Date - 15-2-2017

ကျေးရွာ - ငါးခြေ ဆောင်းရွာ

အုပ်စု - ငါးခြေ အုပ်စု

ပျဉ်းတူ - ၅၈-၁၀၃၊ ၁၀-၁၃၃ = ၁၅၁၅

အိမ်ခြေ - ၇၂၇ ခု

အကြောင်းအရာ " ကျေးရွာသမိုင်းကြော်ငြာ "

ငါးခြေ ဆောင်းရွာ ကျေးရွာကို ၁၅၈၀ ခုနှစ်လောက်မှာ (ဒဂုံ-ခြေ) အနောက်
 တောင်ရ ဂုဏ်ဓမ္မ အရဟံသာဝန်ဘွဲ့ ရရှိခဲ့ပြီးနောက် အိမ်ခြေ ၁၅၀၊ လောင်းခြေ ၁၀၀ ခန့်
 သည်ဟု ဆိုကြပါသည်။ အဲဒီအချိန်က ပျဉ်းတူအနောက်ပိုင်းမှာ ဖွဲ့စည်းခဲ့ပါ။ ပျဉ်းတူ-
 တောင်-တောင် အနောက်-မြောက် (သို့) အရှေ့ အတွင်းမှာ အထူးအထူးအား ပိုမိုစွာပေး ကံကောင်းသူတို့မှာ
 ထိုအချိန်ကတည်းက ငါးခြေနှင့် သာယာဝတီတို့က ရွှေမြား (ရွှေငါးခြေ) ကို ငါးရွာစေခွင့် ပြု
 ကာ ပုဂံကို အစွဲပြု၍ ရွှေငါးခြေနှင့် အစွဲပြု၍ တစ်ဖက်က ငါးခြေ ရွာဟု အစွဲ
 ချက်ပြုကာ ပျဉ်းတူအနောက်ပိုင်း ကြော်ငြာ သိရှိခဲ့ပါသည်။ ထိုနောက် အထူးအထူး ရွှေမြား
 လုပ်ငန်း စားသောက်မှုကြောင့် ငါးခြေ ဆောင်းရွာဟု ပြောင်းလဲခဲ့ပါသည်။ ၁၇၄၃
 ခုနှစ်က ဂုဏ်ဓမ္မ အရဟံသာဝန်ဘွဲ့ ရသော်လည်း အထူးအထူးအား ပိုမိုစွာပေး ကံကောင်းသူ
 အနောက်ပိုင်း အနောက်ပိုင်း " သညာရေး အရ သူနာကြီး ကျေးရွာ သည်ပညာရေးကိုသာ အားထား
 ချက်ပြုပြီး အထူးအထူး အားပေးခဲ့ရုံသာမက ရန်အိမ်ခံရပါသည်။ အိမ်ခြေ ၁၀၀၊ လောင်းခြေ ၁၀၀
 တော၊ စိုက်ပျိုးမှုကို စတင်ပြုစုကြပြီး ကျေးရွာပေါ်ထွက်လာ သိသော်လည်း ဂျိတ်ပေပယ်
 ကိုယ်တိုင်ပင် အဆင်ပြေစေရန်အတွက် ရန်အိမ်ခံရပါသည်။ အညွှန်အား ပုံစံပြုပေး သတ်မှတ်ခြင်းခံခဲ့ရကာ
 ကြော်ငြာ ဖွဲ့စည်းမှုမှာ အားကျခဲ့ရပါသည်။ အဲဒီအချိန်က ကျေးရွာကို ကျေးရွာကြော်ငြာ
 ခေါ်ခြင်း ၅၀ လောက် ကြော်ငြာခဲ့ပြီး ချဲ့ထွင်မှုများနှင့် ရန်အိမ်ခံရပါသည်။ ၁၈၀၅ ခုနှစ်မှာ
 တော၊ စိုက်ပျိုးမှု သက်တောပျက်စီးကာ (ပျဉ်းတူ) " အဲဒီအချိန် : ကျေးရွာ အားပေးရေး : တစ်
 အစက အဆင်မပြေဘဲ ဖြစ်လာခဲ့ပါသည်။ (လောင်းပင် ကျည်မှတ်ခြင်း) " လောင်းခြေ
 ၁၀၀ တောင်ရှိပြီး အခြားတောတစ်ခုလုံး လုပ်ငန်းတို့ဖြင့် အထူးအထူးကြော်ငြာ
 ပြုပါသည်။ ရွှေငါးခြေ စေခွင့်မှာ လောင်းရွာ-လောင်းကြော်ငြာ အထူးအထူး လောင်းရွာ
 စင်ပူအထူးအထူးကြော်ငြာပါသည်။ (ပျဉ်းတူ-ရွာလောင်း ဆောင်းရွာပါ။)

၅။ လူထုပူးပေါင်းပါဝင်သောဆန်းစစ်ခြင်းနှင့်အကဲဖြတ်ခြင်းလုပ်ငန်းစဉ် PRA/PSA အကျဉ်းချုပ်ဇယား

စဉ်	အသုံးပြုခဲ့သော PRA Tools များ	ကျား	မ
၁	ကျေးရွာအရင်းမြစ်ပြပုံ (Social Map)	၁၀	၁၀
၂	ရာသီခွင်ပြပုံကွဲ (Seasonal Clender)	၁၀	၁၀
၃	ဥစ္စာနေကြွယ်ဝမှုဦးစားပေးအဆင့်သတ်မှတ်ခြင်း (Wealth Ranking)	၁၀	၁၀
၄	ကျားမပွင့်ကူအိမ်သုံးသပ်ခြင်း (Cob Web)	၁၀	၁၀
၅	အရင်းအမြစ်အသုံးချမှုဖော်ထုတ်ခြင်းဇယား (Asset Mapping)	၁၀	၁၀
၆	အဖွဲ့အစည်းချိတ်ဆက်မှုပြပုံ (Veen diagram)	၁၀	၁၀

၆။ ကျေးရွာဖွံ့ဖြိုးရေးအစီအစဉ်အတွက်အသုံးပြုခဲ့သော PRA tools များနှင့်တစ်ခုချင်းစီအတွက်သုံးသပ်ချက်များ

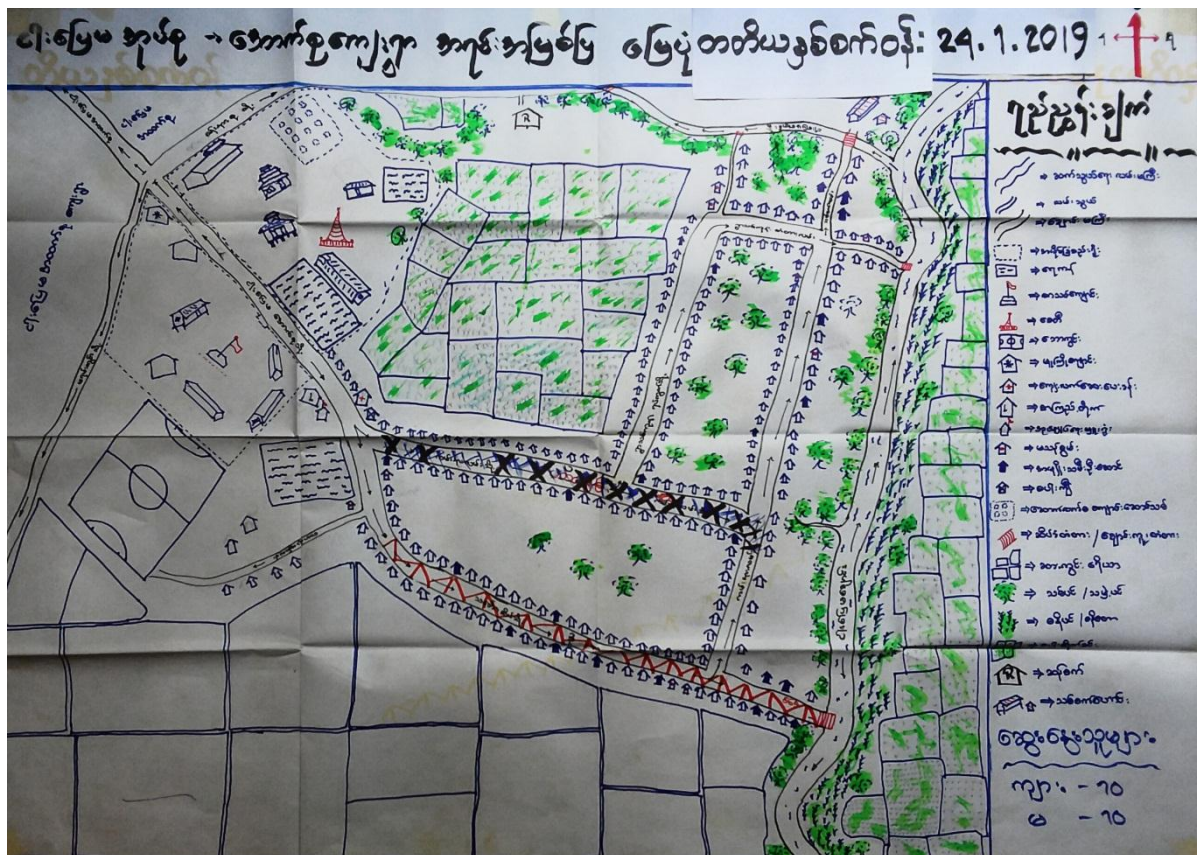

ဝါးစေ့ဖျော့
 မောင်နှမချစ်သူ

လှူဒါန်းရေးအဖွဲ့အစည်း

ဆွေးနွေးခြင်း၊ ပြင်ဆင်ခြင်း

* လယ်ယာ၊ စားကွပ်၊ ပြင်ဆင်ခြင်း၊ ပြင်ဆင်ခြင်း၊ မောင်နှမချစ်သူ၊ မောင်နှမချစ်သူ၊ မောင်နှမချစ်သူ

* မြေဧရိယာ၊ စားကွပ်၊ မောင်နှမချစ်သူ၊ မောင်နှမချစ်သူ၊ မောင်နှမချစ်သူ၊ မောင်နှမချစ်သူ

* မောင်နှမချစ်သူ၊ မောင်နှမချစ်သူ၊ မောင်နှမချစ်သူ၊ မောင်နှမချစ်သူ၊ မောင်နှမချစ်သူ

* မောင်နှမချစ်သူ၊ မောင်နှမချစ်သူ၊ မောင်နှမချစ်သူ၊ မောင်နှမချစ်သူ၊ မောင်နှမချစ်သူ

* မောင်နှမချစ်သူ၊ မောင်နှမချစ်သူ၊ မောင်နှမချစ်သူ

* မောင်နှမချစ်သူ၊ မောင်နှမချစ်သူ၊ မောင်နှမချစ်သူ

* မောင်နှမချစ်သူ၊ မောင်နှမချစ်သူ၊ မောင်နှမချစ်သူ၊ မောင်နှမချစ်သူ၊ မောင်နှမချစ်သူ

24.1.2019

တတိယနှစ်တက်ဝန်း

ငါ့ဇာတိဇာန်စာ

ပင်.ကျွန်ုပ် သုံးသပ်ခြင်း

ငါ့ဇာတိဇာန်စာ

ငါ့ဇာတိဇာန်စာ

လွှား - 10
၈ - 10

အမျိုးသား
အမျိုးသမီး

ပျောက်စားပျောက်စားတွင်
ပါဝင်ခြင်း

ပျောက်စားပျောက်စားတွင်
ပါဝင်ခြင်း

ပျောက်စားပျောက်စားတွင်
ပါဝင်ခြင်း

ပျောက်စားပျောက်စားတွင်
ပါဝင်ခြင်း

ပျောက်စားပျောက်စားတွင်
ပါဝင်ခြင်း

ပျောက်စားပျောက်စားတွင်
ပါဝင်ခြင်း

ပျောက်စားပျောက်စားတွင်
ပါဝင်ခြင်း

ပျောက်စားပျောက်စားတွင်
ပါဝင်ခြင်း

ပျောက်စားပျောက်စားတွင်
ပါဝင်ခြင်း

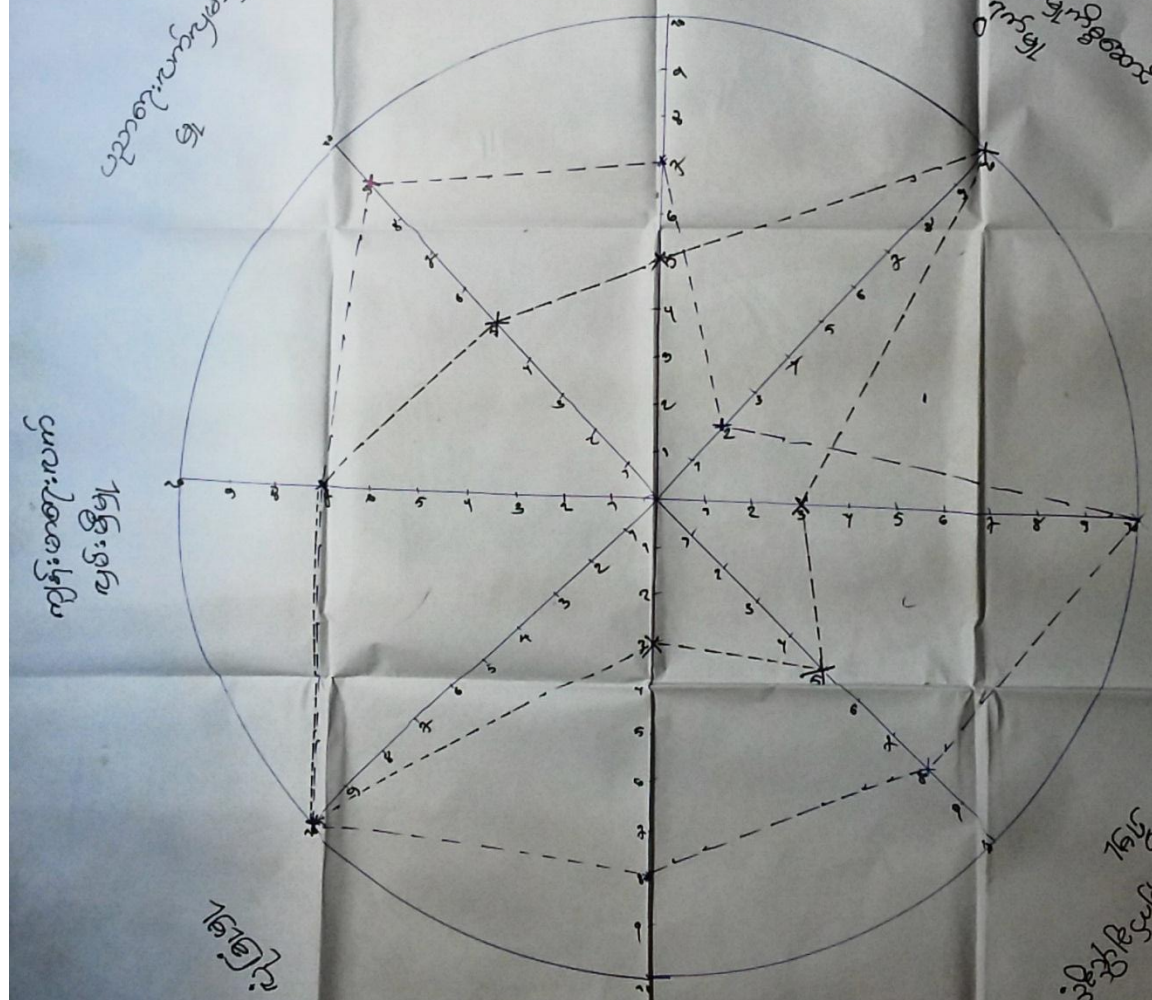

ပင်လယ်ရေနှင့်သက်သက်ခြင်း
~~~~~

\* ငါ့အဖေအဖေ \*  
~~~~~

ဆေးဝါးခြင်း / ဆေးကုခြင်း
~~~~~

⇒ အချို့သောမျိုးအဖွဲ့များတွင် အချို့ကွဲများ၊ ဆုံးဖြတ်ချက်ချရာတွင် ဤကွဲနှင့် အပျက်အကွဲအစွမ်း  
ပျက်၊ ဂရိတ်တို့တွင် သက်သက်ခြင်း၊ ပိုင်းခွဲထားမှုများ (သို့) သမီးကျ ပုစွန်ဆွယ်ဆွယ်မှု  
များအကျ လုပ်ငန်းဆောင်ရွက်မှု၊ ဂရိတ်ကွဲများ (အပျက်အကွဲ) မှင်းပျက်ခြင်းနှင့်  
ပျက်ခြင်းလျော့ပါးစေရန်အတွက် ဆုံးဖြတ်ချက်ချရာတွင် များစွာအသုံးပြု ဆုံးဖြတ်ရေးများ  
ဖြစ်ပေါ်နေ -

⇒ အချို့ကွဲများအပျက်အစွမ်းနှင့် ပြန်လည်ထူထောင်မှုဆိုင်ရာ ဆေးဝါးများနှင့် ပတ်သက်သည့် ဆေးဝါးခြင်း  
များစွာရှိခြင်းမှာ အချို့ကွဲများ၏အသုံးပြုခြင်းဖြင့် ဆုံးဖြတ်ချက်ချရာတွင် အချို့ကွဲ  
မပြောင်းလဲနိုင်ခြင်း၊ အခြားကွဲများ ပါဝင်ဆုံးဖြတ်ခြင်းနှင့် ပြန်လည်ထူထောင်မှုဆိုင်ရာ ဆေးဝါး  
ပျက်ခြင်းတို့အကြောင်းပါသည်။

⇒ ရေဒီယိုအချို့ကွဲများတွင် အချို့ကွဲများတွင် အချို့ကွဲများ၊ အချို့ကွဲများ၊ သက်သက်ခြင်း  
လေးခြင်း၊ နှိုင်းခြင်း၊ အချို့ကွဲများ၊ အချို့ကွဲများနှင့် အချို့ကွဲများ-၁ တွင် အချို့ကွဲ  
များ ဂရိတ်ခြင်း၊ မှင်းအချို့သောမျိုးအဖွဲ့များတွင် ဆုံးဖြတ်ချက်ချရာတွင် ဆေးဝါးခြင်းများ  
ကို ဆေးဝါးခြင်း၊ ဆေးဝါး၊ ဆုံးဖြတ်ရေးခြင်း၊ အချို့ကွဲများ၊ အချို့ကွဲများ၊  
အချို့ကွဲများ ဆေးဝါးခြင်း၊ အချို့ကွဲများ-၁ တွင် အချို့ကွဲများ

24.1.2019

တတိယနှစ်တက်ဝင်း

ရိုးရှင်းစေအောင်

အထွေထွေအချက်အလက် ( ငွေပုံနှိပ် ) ရိုးရှင်းစေအောင်

ပါဝင်ဆွဲဆောင်သူ

ကျား - ၇၀  
မ - ၇၀

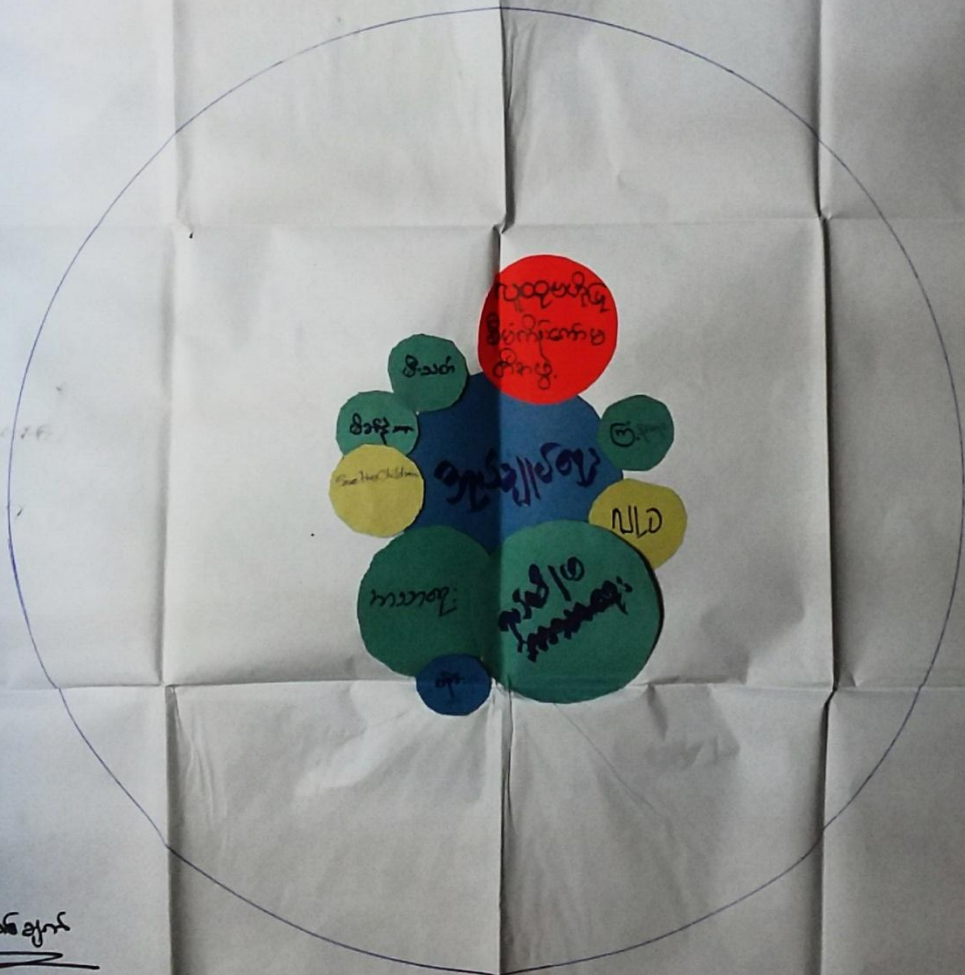

\* ဆရာမချက်

- တွေးခေါ်ထုတ်ဖော်ပြီး ငွေပုံနှိပ်ဆောင်ရွက်ပြီးနောက် နှစ်နှစ်တက်ခွင့် အချက်အလက်များကို ရှိသားအတိုင်း ဖြည့်စွက်ရန် တောင်းဆိုပေးရမည်။
- စည်းကမ်းများကို သိရှိထားပြီး အသုံးပြုနိုင်ရန် အချက်အလက်များကို ဖြည့်စွက်ပေးရမည်။

ငါးထွေစုရ

ကောက်စုကျေးဇူး

မဖွဲ့.လခဉ်.စိုက်စက်ဗျ.

ကျေးဇူး: ဒါပဲ. ဟွေ. ဆို. ခပ်ဒါပဲ:

\* ကျေးဇူးတွင် ပျားချာရေ. မဖွဲ့.သဉ်. ကျေးဇူးတွင် ဤမဖွဲ့.လခဉ်. များ ဟွေ. ကျေးဇူး ဖွဲ့.ဖျိုး.ရိုး.တက်ရေ. လှပငါ. များ. လှပဆောင်ရာတွင် စိုက်စက်ဗျ လေ့လာလှပျား ဆောင်ကြသည်။

\* မိခင် ဟွေ. ကလေး. ခေခဲ.ရှောက်ရေ. မဖွဲ့.သဉ်. မပျိုး.စိုက်.မဖွဲ့.ဖြစ်သည်။

\* ကိုင်း.ရင်း.ကား.မဖွဲ့.လခဉ်. ၊ စိုက်စက်. ၊ ကြီး.သဉ်.ခပ် မဖွဲ့. များ. ဤသည်။

\* ရပ်စဲ လှပ ဟွေ. ကာကရေ. မဖွဲ့. များ.သဉ် ပျားချာရေ. မဖွဲ့.ဟွေ. စိုက်စက်ဗျ ကျေးဇူး. ရှောက်ရေ. ၊ များ. ၊ ကာကရေ. များ. ကို လှပဆောင်ကြသည်။

\* လူ့စု မဟိုက်.စိုက်.စိုက်. ကော်မတီ မဖွဲ့.သဉ်. ကျေးဇူး. ဖွဲ့.ဖျိုး.ရိုး.လှပငါ. များ. ကို ကျေးဇူး. လူ့စု ဟွေ. ပျိုး.ပေါင်း. ဆောင်ရွက်ကြသည်။



ကုသိုလ်ပြုစေဟော ဆင်းရဲမဲ့

\* ငါးဗြဲဝ အကောင်ရဲ့ \*



အဖွဲ့အားဖြင့် နှင့် သုံးသပ်ခြင်း

၁ လယ်ယာ အားကွင်း (အစိကပယ်ဖူး) / အခြား ဝင်ရောက် ပယ်ဖူး စောစောကြိုင်း

၂ ၂၀၂၀ ခုနှစ်အတွက် သာ လယ်ယာအားကွင်းကို ပယ်ဖို့ဖြင့် ဝင်ရောက် ဝင်ရောက် စောစော

၅၀၀၀ ခန့်ရှိပြီး၊ အခြား ဝင်ရောက် ပယ်ဖူးအဖြစ် စောစော ဖြစ်ခဲ့သူ များ ဝင်ရောက်

၅၀၀၀ (၀၀) ၅၀၀၀ ထောင်ခန့်ရှိကြသည်။ စောစောစောစော (ပေါ်ရောက် စောစော) လယ်ယာအဖွဲ့

ဝင်ရောက် ပယ်ဖူး ဝင်ရောက် ပယ်ဖူး (ပေါ်ရောက် စောစော) လယ်ယာအဖွဲ့

ရှိပြီး (ပေါ်ရောက် စောစော) လယ်ယာအဖွဲ့ အဖွဲ့အားဖြင့် အဖွဲ့အားဖြင့် အဖွဲ့အားဖြင့်

ပိုများ ✓

၁ လယ်ယာ အားကွင်း ပယ်ဖူး မှ အပ ဝင်ရောက် စောစော မရှိပါ။ ကုသိုလ်ပြုစေဟော အဖွဲ့အားဖြင့်  
လယ်ယာအဖွဲ့ - မကောင်းပါ (ရံဖန်ရံခါ)

၂ အမျိုးသမီး အဖွဲ့အားဖြင့် အဖွဲ့အားဖြင့် ဝင်ရောက် ပယ်ဖူး စောစော (ပေါ်ရောက် စောစော) လယ်ယာ  
အဖွဲ့အားဖြင့် ဝင်ရောက် ပယ်ဖူး (၅,၀၀၀) သာရှိ

၃ လယ်ယာ အဖွဲ့အားဖြင့် မရှိပါ။

၄ အမျိုးသမီးများ ဝင်ရောက် ပယ်ဖူး အဖွဲ့အားဖြင့် နှင့် အဖွဲ့အားဖြင့်

\* အမျိုးသမီး အဖွဲ့အားဖြင့် အဖွဲ့အားဖြင့် ပယ်ဖူး အဖွဲ့အားဖြင့် အဖွဲ့အားဖြင့် အဖွဲ့အားဖြင့်  
အဖွဲ့အားဖြင့် အဖွဲ့အားဖြင့် အဖွဲ့အားဖြင့် အဖွဲ့အားဖြင့် အဖွဲ့အားဖြင့်

အဖွဲ့အားဖြင့် အဖွဲ့အားဖြင့် အဖွဲ့အားဖြင့် အဖွဲ့အားဖြင့်

၁ အဖွဲ့အားဖြင့် အဖွဲ့အားဖြင့် (ပေါ်ရောက် စောစော) လယ်ယာ အဖွဲ့အားဖြင့် အဖွဲ့အားဖြင့်

အဖွဲ့အားဖြင့် အဖွဲ့အားဖြင့် အဖွဲ့အားဖြင့် အဖွဲ့အားဖြင့် အဖွဲ့အားဖြင့်

အဖွဲ့အားဖြင့် အဖွဲ့အားဖြင့် အဖွဲ့အားဖြင့် အဖွဲ့အားဖြင့်

၁၉၅၆

ထိန်းချုပ်စွာဖြင့် - ဇယား ->

m/a

24.1.2019

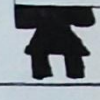

တစ်ယခုစကတိုး

\* စိုင်း

\* လယ် / စကတိုး / ဥယျာဉ်

\* စကတိုး (ခိုး - အိုး)

\* ကာ / ခိုး / ခိုး

\* စိုင်းကယ်

\* စကတိုး / ကျ / ခိုး

\* စကတိုးကွင်း

\* စကတိုး / စကတိုး

\* အကတိုး (စကတိုး)

\* အကတိုး

\* ကျွမ်းဆို

\* ချုပ်ကွပ်

\* အကျွမ်းဆို

\* စကတိုး / ခိုး

\* အကတိုး

\*

\* ကျွမ်းဆို (ကျွမ်း)

\* စကတိုး

\* အကျွမ်းဆို

\* အကျွမ်း

၁၉၅၆ စကတိုးကွင်း

၁၉၅၆ စကတိုး

ကျွမ်း - ၇၀

၆ - ၇၀

\* => ကျွမ်းဆို စကတိုး ခိုး ဆို စကတိုး -> ခိုး စကတိုး

ကျွမ်း ( \*\* ) ကျွမ်းဆို စကတိုး ခိုး ဆို စကတိုး

ကျွမ်းဆို စကတိုး ခိုး ဆို စကတိုး

\*\* \*\* \* ကျွမ်းဆို စကတိုး ခိုး ဆို စကတိုး

ကျွမ်းဆို စကတိုး

ပိုင်ဆိုင်မှု ဆိုးဝမ်းခြင်း

\* ငါ့ပြောစကားရ \*

~~~~~ || ~~~~~ || ~~~~~

ဆွေးနွေးခြင်းနှင့် ဆုံးမခြင်း

~~~~~ " ~~~~~ " ~~~~~

- ၁ ကုန်ခြင်းဆိုင်၊ ချယ်ကင်၊ စာပျဉ်ဆိုင်၊ ရွှေကရံ (မုန့်၊ ဝမ်း-ဝါ)၊ အော်ချယ်ကော်  
အစရှိသော အဆေးဆေး ပုလင်းများကိုသာ အမျိုးသမီး အများစုမှာ ဆုံးဖြတ်ခွင့် ချုပ်ခွင့်ရှိပြီး
  - ၀ ချိမ်း၊ လယ်၊ စား (ကား၊ ဇိတ်-စား)၊ ဆိုင်ကပ်၊ ခြေစွပ်၊ ကျွဲ၊ နွား)၊ စားလုံးကွင်း၊  
ရေကန်-ကျောက် အိမ်ယာအရံ အစရှိသော ဝမ်းစွဲရှိသော ပုလင်းများမှာ ဝိသေ-ရပိုင်ပြန်  
စားလုပ်- ဆုံးဖြတ်ချက်ချ ပိုင်ခွင့် ရှိပါက အမျိုးသားများမှ ထိန်းချုပ်ထား
  - ၀ - ကုန်ခုံဆိုင် (ကုန်ခြောက်)၊ ဆယ်ညွှန်ဆိုင် (ကျား/မ) လက်ကားဆိုင် တို့တွင် ထိန်းချုပ်မှုများ  
အများစုမှာလည်း အမျိုးသားမှ ထိန်းချုပ်မှုများပါ စေ့ခြင်းရှိ
  - ၀- ဆုံးဖြတ်မှုတွင် ကျား၊ မ ဆုံးဖြတ်ခွင့်လည်း ခြားခြားမှု / ဆုံးဖြတ်မှု / ရောင်းချခြင်းတို့ကား  
အမျိုးသားများ ပြုလုပ်ကြသည်။
  - ၀- အမျိုးသမီးများမှ အဆုံးပြုပြီး အမျိုးသားများမှ ထိန်းချုပ်မည်ဆိုပါက  
၁ အဆင်ပြေမှုမရှိ ဖော်ပြနိုင်၊ လိုအပ်ချက်နှင့် ထပ်တူမျိုးတို့၊ မပျော်၊ ရားလည်မှု၊ စေ့ခြင်းတို့  
- တကယ်တော့ ဝမ်း-မူ စေ ဖော်ပြနိုင်
- \*\* ပစ္စည်းတစ်ခုခု ပိုင်ဆိုင်မှု ကို မှီခိုသည်ဖြစ်၊ ထိန်းချုပ်မှု၊ အကောင်အထည်ဖော်မှု၊ အကြံပေးမှု  
ရယူမှု၊ စေ့တွင် တစ်တူညီမျှသော ဆုံးဖြတ်ချက်ချနိုင်ခွင့် ကို ရရှိခွင့်ရှိကြောင်း ဆွေးနွေး  
ဖော်ပြဖော် သိရှိလာနိုင်။ မှတ်ချက်။ " အချိန်ပျက် ရမည်။ "။

| အစွမ်းအင် | အခြေခံအချက်အလက် | အခြေခံအချက်အလက် | အခြေခံအချက်အလက် | အခြေခံအချက်အလက် |
|-----------|-----------------|-----------------|-----------------|-----------------|
| အစွမ်းအင် | အစွမ်းအင်       | အစွမ်းအင်       | အစွမ်းအင်       | 24.1.2019       |
| အစွမ်းအင် | အစွမ်းအင်       | အစွမ်းအင်       | အစွမ်းအင်       | 30%             |
| အစွမ်းအင် | အစွမ်းအင်       | အစွမ်းအင်       | အစွမ်းအင်       | 56%             |
| အစွမ်းအင် | အစွမ်းအင်       | အစွမ်းအင်       | အစွမ်းအင်       | 10%             |
| အစွမ်းအင် | အစွမ်းအင်       | အစွမ်းအင်       | အစွမ်းအင်       | 4%              |



စက္ကန့်-ခြင်း-နှင့်-ဆိုင်-ဆင်ခြင်း-

~~~~~ " ~~~~~ " ~~~~~ " ~~~~~

၁ စက္ကန့် ၇၂၇ အင်္ဂလိပ် ၃၆ အင်္ဂလိပ် အရှင်း-ပါး-ဆုံး-မိသားစု-များ-ဖြစ်ကြ
ပါသည်။

၂ ငှား-မိသားစု-များ-မှာ ကိုယ်ပိုင်-စား-ပုလင်း-အိမ်-အတွင်း-အပင်း-အရပ်-ပါး-သူ-များ-ဖြစ်ပြီး- ကျွမ်း-
ပုလင်း-များ-ကို-သာ-ပုလင်း-ရောင်း-ကြောင်း-၊ စေ့-အတွင်း- စော-စော-မိ-ပုလင်း-ရောင်း-သော
ပုလင်း-တရား-ခြား-၇၂-ပါး-ဟော-အရင်း-အခြေ- (စော-စော-မိ-၊ ယင်း-၊ ကိုင်း-စော))
များ-ကြောင်း- ဖြစ်သည် ၊ ဦး-ဖြင့်-က-ပေး-ပြီး-ရေ-ဖျား-သော-ကြောင်း-ပုလင်း-ဖြင့် ၊ အ-စေ့-စေ့
ပပပပပ စား-အရပ်-ချက်-များ- (အ-စော-ပပပ/ အ-မိ-ပပပ) ကြောင်း- ဆင်း-ရ-ခြင်း-ဖြစ်-သည်။

၃ ပုလင်း-ဆိုင်-အင်-အရပ်-များ- ရေး-အွဲ-ရ-အွဲ-ငှား-တို့- ပူး-ဆင်း-ပါး-အိမ်-သော-အ-အိမ်-ကို- ကျွမ်း-ခြယ်-
ပြီး- ရေး-အွဲ-ခြင်း ၊ ငှား-တို့-ပင်-တစ်-ပြောင်း-ဆုံး-ချက်-များ-ကို- အ-ပေး-ထား-ဆုံး-ပေး-ပေး-ခြင်း- အား-ဖြင့်-
ပါး-ပေး-အောင်-ဆောင်-ရွက်-အောင်

၄ ဆက်-ပပပ-ရေး-ပင်- စော-ပပပ-ဖြစ်-ဖြစ်- ထိ-ပေး-၇၅-စေ-ပြီး- မိသားစု-အောက်-များ-ကို
အ-အွဲ-အိမ်-ပပပ-ဖြစ်-သည် ၊ စိုက်-ပျိုး-ရေး- ပပပ-အောက်-၇၅-ပပပ-ဖြစ်-ကြောင်း- တစ်-တစ်-ပိုင်-
စိုက်-ပျိုး-ရေး-များ- ပပပ-အိမ်-ပြီး- အင်-အောက်-ပေး- အ-အွဲ-စိုက်-အရပ်-ပါး-ပြီး- ပပပ-ပပပ-ရေး-
ကို-ပါ-ချက်-ပပပ-တစ်-ပပပ- ၊ လယ်-တောင်-သူ-ကြီး-များ- အ-အွဲ-ပပပ-လည်း- အ-အွဲ-အပင်း- (ပပပ-ပပပ-)
များ-ပပပ-ပပပ-ပေး-လာ-အိမ် ၊ ပပပ-ချေး-၇၅-ဖြစ်-ကြောင်း- စေ့-အတွင်း- အ-အွဲ-ပပပ-များ-ကို
လိုက်-ပပပ-ရေး- ချ-ခြင်း- မိ-စော-က- (အ-အွဲ-ပပပ) အ-အိမ်-ပပပ-သော-အ-အိမ်- ပပပ-အ-အွဲ-အပင်း-
များ-ကို- ပူး-ပပပ-ပပပ-အောင်-တစ်-ပပပ-ပပပ-ဖြစ်-ပါ-သည် ၊ စွဲ-ပြီး- ရေး-ပပပ-များ- ဆောင်-ရွက်-၇၅
အ-အွဲ- အရှင်း-ပါး-ဆုံး-မိသားစု-များ-အား- အ-ပပပ-အိမ်-ပပပ-ပေး-ခြင်း- အား-ဖြင့်- စေ့-အတွင်း-
(ပပပ-ပပပ-၊ စိုက်-ပပပ) ပပပ-ပပပ-များ- ပပပ-အောင်-ဖြစ်- ပပပ-အရပ်-က- သာ-ပပပ-ပပပ-ပပပ-ပပပ-အား-
ထိ-ပပပ-ပပပ- ဖြစ်-ပပပ-လာ-အိမ်-ပါ-သည်။

၇။ ကျေးရွာကော်မတီရွေးချယ်ခြင်းနှင့်ကျေးရွာဖွံ့ဖြိုးရေးအစီအစဉ်ဆောင်ရွက်မှုမှတ်တမ်းခါတ်ပုံများ



၈။ ကျေးရွာစီမံကိန်းအထောက်အကူပြုကော်မတီဝင်များစာရင်း

| စဉ် | အမည် | ကျား/မ | ရာထူး |
|-----|---------------|--------|------------------------------------|
| ၁ | ဦးဟန်သိန်း | ကျား | ကျေးရွာစီ/ထောက်ဥက္ကဋ္ဌ |
| ၂ | ဒေါ်ညွန့်စိန် | မ | ကျေးရွာစီ/ထောက်ဥက္ကဋ္ဌ |
| ၃ | ဒေါ်ဌေးမြင့် | မ | စောင့်ကြည့်ကြီးကြပ်ရေးဆပ်ကော်မတီ |
| ၄ | ဦးမြင့်သိန်း | ကျား | စောင့်ကြည့်ကြီးကြပ်ရေးဆပ်ကော်မတီ |
| ၅ | ဦးသာဂိ | ကျား | ဝယ်ယူရေးဆပ်ကော်မတီ |
| ၆ | ဒေါ်ခင်မြင့် | မ | ဝယ်ယူရေးဆပ်ကော်မတီ |
| ၇ | ဦးရဲမြင့် | ကျား | လည်ပတ်ရေးနှင့်ပြင်/ထိန်းဆပ်ကော်မတီ |
| ၈ | ဒေါ်ငွေနု | မ | လည်ပတ်ရေးနှင့်ပြင်/ထိန်းဆပ်ကော်မတီ |
| ၉ | ဒေါ်ပုအေး | ကျား | စေတနာ့ဝန်ထမ်း |
| ၁၀ | ဦးဖိုးရင် | မ | စေတနာ့ဝန်ထမ်း |
| ၁၁ | ဦးသိန်းဝင်း | ကျား | အကြံပြုတိုင်ကြားဖြေရှင်းရေး |
| ၁၂ | ဒေါ်စိန်မြင့် | မ | အကြံပြုတိုင်ကြားဖြေရှင်းရေး |
| ၁၃ | ဦးအောင်ကျော် | ကျား | ကျေးရွာစာရင်းကိုင် |

၉။ ကျေးရွာအခြေခံအချက်အလက်များ (ပုံစံ ၀ - ၁)

ပုံစံ - ၀ - ၁ ကျေးရွာအခြေခံအချက်အလက်များ (Form PC 1)

လမ်းညွှန်ချက်၊ ကျေးရွာတစ်ရွာသို့ ပထမဆုံးမိတ်ဆက်ရေး သွားရောက်သောအခါ လူထုစည်းရုံးရေးမှူးသည် ကျေးရွာ ခေါင်းဆောင်များအား ကျေးရွာအချက်အလက်များကို မေတ္တာရပ်ခံ၍ တောင်းခံရသည်။ ဤအချက်အလက်များကို စီမံကိန်း မိတ်ဆက်အစည်းဝေးမတိုင်မီတောင်းခံရမည်။ စီမံကိန်းမိတ်ဆက်အစည်းဝေးတွင် လူထုစည်းရုံးရေးမှူးသည် ဤအချက်အလက် များအား စစ်ဆေးပြီး မှန်ကန်အောင်ပြုလုပ်ရမည်။ ပြီးနောက်တွင် လူထုစည်းရုံးရေးမှူးမှ သတင်းအချက်အလက်ထံသို့ Tablets မှ တစ်ဆင့် ဖြည့်သွင်းရမည်။

| | | |
|-----------------------------------|---|--|
| ကျေးရွာခေါင်းဆောင် အမည်
ဦးဖေဖေ | ကျေးရွာခေါင်းဆောင်၏ ဖုန်းနံပါတ်
၀၇ ၉၆၄ ၇၁၇ ၆၉၀ | လူထုစည်းရုံးရေးမှူး၏ အမည်
ဂျိမ်းချိန် |
| ပြည်နယ်/တိုင်းဒေသကြီး
မကွေး | မြို့နယ်
ပုသိမ်မြို့နယ် | ကျေးရွာအုပ်စု
ငါးဖျား |
| | | ကျေးရွာ
ငါးဖျားကျေးရွာ |

က။ လူဦးရေ

| လူမျိုးစု | အိမ်ထောင်စုအရေအတွက် | ကိုးကွယ်သည့်ဘာသာ | အိမ်ထောင်စုအရေအတွက် |
|---|---------------------|---------------------|---------------------|
| လူမျိုးစု (၁) --- ၇၅ --- | ၇၅ | ဘာသာ (၁) --- ၇၅ --- | ၇၅ |
| လူမျိုးစု (၂) ----- | | ဘာသာ (၂) ----- | |
| လူမျိုးစု (၃) ----- | | ဘာသာ (၃) ----- | |
| လူမျိုးစုရော ----- | | ဘာသာရော ----- | |
| အခြား | | | |
| မသန်စွမ်းသူများ | ၅ ဦး | ၅ | ၅ |
| သက်ကြီးရွယ်အိုများ
(၆၅ နှစ် နှင့် အထက်) | ၅၄ ဦး | ၅၄ | ၅၀ |
| စစ်ဘေးရှောင် (သို့မဟုတ်)
ရွှေ့ပြောင်းနေထိုင်၊ ပြောင်းရွှေ့ | | | |

| လူဦးရေ | အမျိုးသား (အရေအတွက်) | အမျိုးသမီး (အရေအတွက်) | အိမ်ခြေအရေအတွက် |
|--------------------------|----------------------|-----------------------|-----------------|
| လူမျိုးစု (၁) --- ၇၅ --- | ၃၀၇ | ၇၅ | ၇၇ |
| လူမျိုးစု (၂) ----- | | | |
| လူမျိုးစု (၃) ----- | | | |
| အခြား | | | |
| အိမ်ထောင်ဦးစီး | ၁၂၀ | ၅ | |

(ခ) အခြေခံအဆောက်အအုံ အသုံးအဆောင်များ

| စာသင်ကျောင်း | အမှတ်
ခြံမပါ | ကျန်းမာရေး | အမှတ်
ခြံမပါ | ဘာသာရေး အဆောက်အအုံများ | အမှတ်
ခြံမပါ |
|---------------------------|-----------------|------------------|-----------------|------------------------|-----------------|
| အထက်တန်းကျောင်း | ✓ | ဆေးရုံ | ၈ | စေတီ | ✓ |
| အလယ်တန်းကျောင်း | ၈ | ကျန်းမာရေးဌာန | ၈ | ဘုန်းကြီးကျောင်း | ✓ |
| မူလတန်းကျောင်း | ၈ | ကျန်းမာရေးဌာနခွဲ | ✓ | ဟိန္ဒူဘုရားကျောင်း | ၂ |
| မူကြိုကျောင်း | ✓ | ဆေးပေးခန်း | ၈ | ခရစ်ယာန်ကျောင်း | ၂ |
| အခြား | ၈ | အခြား | ၈ | ဝါဒီ | ၂ |
| | | | | အခြား | ၂ |
| မှတ်ချက်
မူကြိုကျောင်း | | မှတ်ချက် | | မှတ်ချက် | |

(ဂ) ကျွမ်းကျင်သူများမှတ်တမ်း (ကျေးရွာတွင်နေထိုင်သော သို့မဟုတ် တခြားရွာမှလာရောက်သောကျွမ်းကျင်သူများ)

| (ဝ) စာသင်ကျောင်း | | | (၂) ကျန်းမာရေး | | | (၃) လက်မှုပညာရှင် | | |
|------------------|------------------|----------------|--------------------------|------------------|----------------|---------------------------|------------------|----------------|
| | ရွာတွင်နေထိုင်သူ | အခြားရွာမှလာသူ | | ရွာတွင်နေထိုင်သူ | အခြားရွာမှလာသူ | | ရွာတွင်နေထိုင်သူ | အခြားရွာမှလာသူ |
| မူလတန်းပြဆရာ/မ | ၄ | ၇ | ဆရာဝန် | ၈ | ၇ | လက်သမား | ✓ | ၈ |
| အထက်တန်းပြဆရာ/မ | ✓ | ✓ | လက်ထောက်ကျန်းမာရေးမှူး | ၂ | ၂ | ပန်းရံ | ✓ | ၂ |
| အလယ်တန်းပြဆရာ/မ | ✓ | ၂ | အမျိုးသမီးကျန်းမာရေးဆရာမ | ၈ | ၇ | လျှပ်စစ်ကျွမ်းကျင်ပီးသမား | ✓ | ၈ |
| ပျက်ဆရာ/မ | ✓ | ၂ | သားဖွားဆရာမ | ✓ | ၂ | ရေပိုက်သူ | ၂ | ၂ |
| အခြား | ၄ | ၃ | ပြည်သူ့ကျန်းမာရေးလုပ်သား | ၀ | ၃ | ကော်ပြင်ဆရာ | ✓ | ၀ |
| မှတ်ချက် | | | မှတ်ချက် | ကော့လွယ်လွယ် | | မှတ်ချက် | ✓ | |

(ဃ) ကျေးရွာသို့ ရောက်ရှိနိုင်သည့် လမ်းအခြေအနေ / ကျေးရွာတစ်ရွာသည် ၎င်း၏ ကျေးရွာအုပ်စုနှင့် ဆက်သွယ်ထားသော လမ်းအခြေအနေ (အောက်ပါတို့ကိုဝိုင်းပါ)

ကျောက်ကြမ်းလမ်း: ကတ္တရာလမ်း: ကွန်ကရစ်လမ်း: မော်တော်ဆိုင်ကယ်လမ်း:
 ကျောက်ခင်းလမ်း: မြေသားလမ်း: လူသွားလမ်း: အခြား: စာသင်ကျောင်းခင်း

(င) ကျေးရွာဖွံ့ဖြိုးမှုစီမံချက်
 (၁) လူထုဝတ်ပြုစီမံကိန်းမစတင်မှ ဤကျေးရွာတွင်ကျေးရွာဖွံ့ဖြိုးမှု စီမံချက်ရှိခဲ့ပါသလား? ရှိပါသည် / မရှိပါ / မသိပါ
 (၂) ရှိခဲ့ပါလျှင် ဤစီမံချက်ကို မည်သည့် ခုနှစ်တွင်ပြင်ဆင်ခဲ့ပါသနည်း? နှစ် ၂၀၁၅ / မသိပါ
 (၃) ဤစီမံချက်ကို မြို့နယ်မှအတည်ပြုခဲ့ပါသလား? ပြုခဲ့ပါသည် / မပြုခဲ့ပါ / မသိပါ

(စ) ခရီးအတွာအဝေး
 (၁) ဤကျေးရွာ၏ဝတ်ပြုမှု ၎င်းကျေးရွာအုပ်စု၏ဝတ်ပြုမှုအထိ ခရီးမိုင်မည်မျှကွာဝေးသနည်း? မိုင် ၃ / မသိပါ
 (၂) ဤကျေးရွာမှ ၎င်းကျေးရွာအုပ်စု၏အထိ သွားလာရာတွင်ကြာမြင့်သည့်အချိန်။

ခြောက်သွေ့ရာသီတွင်ကြာချိန် ၄၅ မိနစ် ထော်လာရီ/မော်တော်ဆိုင်ကယ်/ခြေလျင်/လား/မော်တော်ဘုတ်/အခြား: -----
 မိုးရာသီတွင်ကြာချိန် ၇၀ မိနစ် ထော်လာရီ/မော်တော်ဆိုင်ကယ်/ခြေလျင်/လား/မော်တော်ဘုတ်/အခြား: -----

(ဆ) ပတ်ဝန်းကျင်ဆိုင်ရာ သဘာဝဘေးအန္တရာယ်
 ဤကျေးရွာတွင် ရေကြီးခြင်းကဲ့သို့ သဘာဝဘေးအန္တရာယ်ကျရောက်ဖူးခြင်း ရှိပါသလား။
 မရှိပါ ရှိပါသည် ရှိလျှင်ဖော်ပြပါ ၂၀၀၆ / ရေကြီးခြင်း

(ဇ) ကျေးရွာတွင် ဖွဲ့စည်းထားသော အဖွဲ့အစည်းများ
 လူထုဝတ်ပြုစီမံကိန်းမတိုင်မီ ဤကျေးရွာတွင် ကျေးရွာဖွံ့ဖြိုးရေးအတွက် အစိုးရ (သို့) ရွာသားများကိုယ်တိုင်(သို့) စီမံကိန်းတစ်ခုခုမှ ဖွဲ့စည်းထားသည့် အဖွဲ့အစည်းများရှိပါသလား။

(၁) သဘာဝ ဖွဲ့စည်းထားသော အဖွဲ့အစည်း
 (၂) အကျိုးရှိစေရန်

(ဈ) အထွေထွေအုပ်ချုပ်ရေး ဦးစီးဌာန (GAD) မှ မှတ်တမ်းတင်ထားခြင်း
 ဤကျေးရွာသည် အထွေထွေအုပ်ချုပ်ရေး ဦးစီးဌာန (GAD) မှ မှတ်တမ်းတင်ထားမှု ရှိပါသလား။
 မရှိပါ ရှိပါသည်

ကျေးရွာခေါင်းဆောင်: ဦးစော လူထုစည်းရုံးရေးမှူး: ဦးစော
 အမည်: ဦးစော အမည်: ဦးစော
 လက်မှတ်: [Signature] လက်မှတ်: [Signature]
 နေ့စွဲ: ၇.၂.၂၀၁၇ နေ့စွဲ: ၇.၂.၂၀၁၇

ပုံစံ - ၈ - ၁ ကျေးရွာအခြေခံအချက်အလက်များ (Form PC 1)

လမ်းညွှန်ချက်၊ ကျေးရွာတပ်ရွာသို့ ပထမဆုံးပိတ်ဆက်ခရီး သွားရောက်သောအခါ လူထုစည်းရုံးရေးမှူးသည် ကျေးရွာ ခေါင်းဆောင်များအား ကျေးရွာအချက်အလက်များကို ပေးအောင်ပေးရန် တောင်းခံရသည်။ ဤအချက်အလက်များကို စီမံကိန်း ပိတ်ဆက်အစည်းဝေးပတ်စီမံကိန်းခံရမည်။ စီမံကိန်းပိတ်ဆက်အစည်းဝေးတွင် လူထုစည်းရုံးရေးမှူးသည် ဤအချက်အလက် များအား စစ်ဆေးပြီး မှန်ကန်အောင်ပြုလုပ်ရမည်။ ပြီးနောက်တွင် လူထုစည်းရုံးရေးမှူးမှ သတင်းအချက်အလက်ထံသို့ Tablets မှ တဆင့် ဖြည့်သွင်းရမည်။

| | | |
|--|--|--|
| ကျေးရွာခေါင်းဆောင် အမည်
ဦး မြေမျိုးကျော် | ကျေးရွာခေါင်းဆောင်၏ ဝန်နံပါတ်
၀၅ ၄၂၈၆၈၅၇၉၅ | လူထုစည်းရုံးရေးမှူး၏ အမည်
ဒေါ်စုဇော် |
| ပြည်နယ်၊ တိုင်းဒေသကြီး
မကွေး | မြို့နယ်
ဗဟန်း | ကျေးရွာအုပ်စု
၆၆၈ |
| | | ကျေးရွာ
မောင်ရွှေ |

က။ လူဦးရေ

| လူဦးရေ | အိမ်ထောင်စုအရေအတွက် | ကိုးကွယ်သည့်ဘာသာ | အိမ်ထောင်စုအရေအတွက် |
|---|---------------------|------------------|---------------------|
| လူဦးရေ (၁) - ၇၃၆ | ၁၂၅ | ဗုဒ္ဓ | ၁၂၅ |
| လူဦးရေ (၂) ----- | | ဘာသာ (၂) ----- | |
| လူဦးရေ (၃) ----- | | ဘာသာ (၃) ----- | |
| လူဦးရေ ----- | | ဘာသာရော ----- | |
| အခြား | အရေအတွက် | | |
| မသန်စွမ်းသူများ | ၅ | | |
| သက်ကြီးရွယ်အိုများ
(၆၅ နှစ် နှင့် အထက်) | ၆၀ | | |
| စစ်ဘေးရှောင် (သို့မဟုတ်)
ရွှေ့ပြောင်းနေထိုင်၊ ပြောင်းရွှေ့ | | | |

| လူဦးရေ | အမျိုးသား (အရေအတွက်) | အမျိုးသမီး (အရေအတွက်) | အိမ်ခြေအရေတွက် |
|-------------------------|----------------------|-----------------------|----------------|
| လူဦးရေ (၁) - ၇၃၆ | ၃၀၁ | ၂၃၆ | ၁၂၅ |
| လူဦးရေ (၂) ----- | | | |
| လူဦးရေ (၃) ----- | | | |
| အခြား | | | |
| အိမ်ထောင်စုဦးစီး | ၁၂၀ | ၅ | |

(ခ) အခြေခံအဆောက်အအုံ အသုံးအဆောင်များ

| ဓာတ်အား | အမှတ်
ခြံပါ | ကျန်းမာရေး | အမှတ်
ခြံပါ | ဘာသာရေး အဆောက်အအုံများ | အမှတ်
ခြံပါ |
|-----------------|----------------|------------------|----------------|------------------------|----------------|
| အထက်တန်းကျောင်း | ၈ ✓ | ဆေးရုံ | ၈ | စေတီ | ✓ |
| အလယ်တန်းကျောင်း | ၇ ✓ | ကျန်းမာရေးဌာန | ၈ | ဘုန်းကြီးကျောင်း | ✓ |
| မူလတန်းကျောင်း | ၇ ✓ | ကျန်းမာရေးဌာနခွဲ | ✓ ၇ | ဟိန္ဒူဘုရားကျောင်း | ၂ |
| မူကြိုကျောင်း | ၂ ✓ | ဆေးပေးခန်း | ၂ | ခရစ်ယာန်ကျောင်း | ၂ |
| အခြား | ၂ | အခြား | ၂ | ဗလီ | ၂ |
| | | | | အခြား | ၂ |
| မှတ်ချက် | | မှတ်ချက် | | မှတ်ချက် | |

(ဂ) ကျွမ်းကျင်သူများမှတ်တမ်း (ကျေးရွာတွင်နေထိုင်သော သို့မဟုတ် ထိခိုက်မှုများလာရောက်သောကျေးရွာများတွင်)

| (၁) စာသင်ကျောင်း | (၂) ကျန်းမာရေး | | (၃) လက်မှုပညာ | |
|-------------------|------------------|----------------|--------------------------|----------------|
| | ရွာတွင်နေထိုင်သူ | အခြားရွာမှလာသူ | ရွာတွင်နေထိုင်သူ | အခြားရွာမှလာသူ |
| ပုလဲတန်းကျေးရွာ/မ | ✓ | ✓ | အရောင်း | ✓ |
| အထက်တန်းကျေးရွာ/မ | ✓ | ✓ | လက်ထောက်ကုန်ပစ္စည်းများ | ✓ |
| အလယ်တန်းကျေးရွာ/မ | ✓ | ✓ | အမျိုးသမီးကျန်းမာရေးဆရာမ | ✓ |
| ပုလဲကျေးရွာ/မ | ✓ | ✓ | သားဖွားဆရာမ | ✓ |

(ဃ) ကျေးရွာသို့ ရောက်ရှိနိုင်သည့် လမ်းအခြေအနေ / ကျေးရွာတစ်ရွာသည် ၎င်း၏ ကျေးရွာအုပ်စုနှင့် ဆက်သွယ်ထားသော လမ်းပန်းဆက်သွယ်ရေး

ကျောက်ကြမ်းလမ်း ဓာတ္တုရောင်း ကွန်ကရစ်လမ်း မော်တော်ဆိုင်ကယ်လမ်း
 ကျောက်ခင်းလမ်း ခြေသားလမ်း လှည့်လမ်း အခြား

- (င) ကျေးရွာပုံစံပြုပြင်မှု
- (၁) လူထုတော်ကြီးစံနှုန်းမတော်မီ ဤကျေးရွာတွင်ကျေးရွာပုံစံပြုပြင်မှု စီမံချက်ရှိခဲ့ပါသလား? ဝိုင်၊ ရှိပါသည် / မရှိပါ / မသိပါ
 - (၂) ရှိပါလျှင် ဤစီမံချက်ကို မည်သည့် ဝန်ထုပ်ပြင်ဆင်ခဲ့ပါသနည်း? နှစ် 2008 / မသိပါ
 - (၃) ဤစီမံချက်ကို မြို့နယ်မှအတည်ပြုခဲ့ပါသလား? ပြုခဲ့ပါသည် / မပြုခဲ့ပါ / မသိပါ
- (စ) ဝေဖန်အကွာအဝေး
- (၁) ဤကျေးရွာ၏တော်မူ ၎င်းကျေးရွာအုပ်စု၏တော်မူအထိ ဝေဖန်ပိုင်မည်မျှကွာဝေးသနည်း? မိုင် --- / မသိပါ
 - (၂) ဤကျေးရွာမှ ၎င်းကျေးရွာအုပ်စုတော်မူအထိ သွားလာရာတွင်ကြာမြင့်သည့်အချိန်

ခြောက်သွေ့ ရာသီတွင်ကြာချိန် _____ ထော်လာရီ/မော်တော်ဆိုင်ကယ်/ခြေလျင်/လမ်း/မော်တော်ဆိုင်/အခြား _____

မိုးရာသီတွင်ကြာချိန် 10 မိနစ် _____ ထော်လာရီ/မော်တော်ဆိုင်ကယ်/ခြေလျင်/လမ်း/မော်တော်ဆိုင်/အခြား _____

(ဆ) ဝတ်ဝန်းကျင်ဆိုင်ရာ သဘာဝဘေးအန္တရာယ် ဤကျေးရွာတွင် ရေကြီးခြင်းကဲ့သို့ သဘာဝဘေးအန္တရာယ်ကူးရောက်ခဲ့ခြင်း ရှိပါသလား? ဝိုင်၊ ရှိပါသည် ရှိလျှင်ခေါ်ပြပါ - နှစ် 2008 ခုတွင် ကျေးရွာမှ လွတ်မြောက်ခဲ့ပါသည်။

(ဇ) ကျေးရွာတွင် ခွဲစည်းထားသော အခွဲအစည်းများ လူထုတော်ကြီးစံနှုန်းမတော်မီ ဤကျေးရွာတွင် ကျေးရွာပုံစံပြုပြင်ရေးအတွက် အစိုးရ (သို့) ရွာသားများကိုယ်တိုင် (သို့) စီမံကိန်းသင်ရမှ ခွဲစည်းထားသည့် အခွဲအစည်းများရှိပါသလား။

(၁) ၁၀၀၀ နှင့်
 (၂) ၅၀၀၀ နှင့် ၅၀၀၀ နှင့်

(ဈ) အထွေထွေအုပ်ချုပ်ရေး ဦးစီးဌာန (GAD) မှ မှတ်တမ်းတင်ထားခြင်း ဤကျေးရွာသည် အထွေထွေအုပ်ချုပ်ရေး ဦးစီးဌာန (GAD) မှ မှတ်တမ်းတင်ထားမှု ရှိပါသလား။ ဝိုင်၊ ရှိပါသည်

ကျေးရွာခေါင်းဆောင်
 အမည် ဒေါ်အေးအေးကျော်
 လက်မှတ် [Signature]
 နေ့စွဲ 17.1.2018

လူထုစည်းရုံးရေးမှူး
 အမည် ဒေါ်အေးအေး
 လက်မှတ် [Signature]
 နေ့စွဲ 17.1.2018

ပုံစံ - ၀ - ၀ ကျေးရွာအခြေခံအချက်အလက်များ (Form PC 1)

ကျေးရွာအခြေခံအချက်အလက်များကို ပထမဆုံးပိတ်ဆက်ခရီး သွားရောက်သောအခါ လူထုစည်းရုံးရေးမှူးသည် ကျေးရွာအခြေခံအချက်အလက်များကို စစ်ဆေးရန်အတွက် တောင်းခံရသည်။ ဤအချက်အလက်များကို စီမံကိန်းဦးစီးဌာနအဖွဲ့ဝင်များက စစ်ဆေးရန်အတွက် တောင်းခံရသည်။ စီမံကိန်းဦးစီးဌာနအဖွဲ့ဝင်များက လူထုစည်းရုံးရေးမှူးမှ သတင်းအချက်အလက်ထံသို့ Tablets မှတစ်ဆင့် သွင်းရသည်။

| | | |
|----------------------------|----------------------------|----------------------------|
| ကျေးရွာအခြေခံအချက်အလက်များ | ကျေးရွာအခြေခံအချက်အလက်များ | လူထုစည်းရုံးရေးမှူး၏ အမည် |
| ဦးစိုးဇော် | | ဦးစည်သူဦး |
| ကျေးရွာအခြေခံအချက်အလက်များ | ကျေးရွာအခြေခံအချက်အလက်များ | ကျေးရွာအခြေခံအချက်အလက်များ |
| ကျေးရွာအခြေခံအချက်အလက်များ | ကျေးရွာအခြေခံအချက်အလက်များ | ကျေးရွာအခြေခံအချက်အလက်များ |

| ကျေးရွာအခြေခံအချက်အလက်များ | အိမ်ထောင်စုအရေအတွက် | ကိုးကွယ်သည့်ဘာသာ | အိမ်ထောင်စုအရေအတွက် |
|----------------------------|---------------------|------------------|---------------------|
| ကျေးရွာအခြေခံအချက်အလက်များ | 125 | ဘာသာ (၁) - ၄၃၅ | 125 |
| ကျေးရွာအခြေခံအချက်အလက်များ | | ဘာသာ (၂) ----- | |
| ကျေးရွာအခြေခံအချက်အလက်များ | | ဘာသာ (၃) ----- | |
| ကျေးရွာအခြေခံအချက်အလက်များ | | ဘာသာရော ----- | |
| ကျေးရွာအခြေခံအချက်အလက်များ | | | |
| ကျေးရွာအခြေခံအချက်အလက်များ | ၅ | | |
| ကျေးရွာအခြေခံအချက်အလက်များ | ၆၃ | | |

| | | | |
|--------------|--|--|--|
| စစ်ဘေးရှောင် | | | |
|--------------|--|--|--|

| | အမျိုးသား
(အရေအတွက်) | အမျိုးသမီး
(အရေအတွက်) |
|--------------------------|-------------------------|--------------------------|
| လူဦးရေ | 308 | 289 |
| လူမျိုးစု (၁) <i>ဗမာ</i> | 308 | 289 |
| လူမျိုးစု (၂)----- | | |
| လူမျိုးစု (၃)----- | | |
| အခြား | | |
| အိမ်ထောင်ဦးစီး | 120 | 5 |

(ခ) အခြေခံအဆောက်အအုံ အသုံးအဆောင်များ

| စာသင်ကျောင်း | အမှတ်
ခြံမပါ | ကျန်းမာရေး | အမှတ်
ခြံမပါ | ဘာသာရေး အဆောက်
အအုံများ | အမှတ်
ခြံမပါ |
|-----------------|-------------------------------------|------------------|-------------------------------------|----------------------------|-------------------------------------|
| အထက်တန်းကျောင်း | <input checked="" type="checkbox"/> | ဆေးရုံ | <input type="checkbox"/> | ဓေတီ | <input type="checkbox"/> |
| အလယ်တန်းကျောင်း | <input type="checkbox"/> | ကျန်းမာရေးဌာန | <input type="checkbox"/> | ဘုန်းကြီးကျောင်း | <input checked="" type="checkbox"/> |
| ပူလတန်းကျောင်း | <input type="checkbox"/> | ကျန်းမာရေးဌာနခွဲ | <input checked="" type="checkbox"/> | ဟိန္ဒူဘုရားကျောင်း | <input type="checkbox"/> |
| မူကြိုကျောင်း | <input type="checkbox"/> | ဆေးပေးခန်း | <input type="checkbox"/> | ခရစ်ယာန်ကျောင်း | <input type="checkbox"/> |
| အခြား | <input type="checkbox"/> | အခြား | <input type="checkbox"/> | ဓလီ | <input type="checkbox"/> |
| | | | | အခြား | <input type="checkbox"/> |
| မှတ်ချက် | | မှတ်ချက် | | မှတ်ချက် | |

(ဂ) ကျွမ်းကျင်သူများမှတ်တမ်း (ကျေးရွာတွင်နေထိုင်သော သို့မဟုတ် တခြားရွာမှလာရောက်သော ကျွမ်းကျင်သူများ)

| (ခ) တစ်သင်ကျောင်း | | (ဂ) ကျွမ်းကျင်သူများ | | | | (င) လက်မှုပညာရှင် | | |
|-------------------|-------------------------------------|-------------------------------------|----------------------------|-------------------------------------|--------------------------|---------------------|-------------------------------------|--------------------------|
| | ရွာတွင်နေထိုင်သူ | အခြားရွာမှလာသူ | | ရွာတွင်နေထိုင်သူ | အခြားရွာမှလာသူ | | ရွာတွင်နေထိုင်သူ | အခြားရွာမှလာသူ |
| မူလတန်းပြဆရာ/မ | - | <input type="checkbox"/> | ဆရာ/မ | <input type="checkbox"/> | <input type="checkbox"/> | လက်သမား | <input checked="" type="checkbox"/> | <input type="checkbox"/> |
| အထက်တန်းပြဆရာ/မ | <input checked="" type="checkbox"/> | <input checked="" type="checkbox"/> | လက်ထောက်ကျွမ်းကျင်သူများ | <input type="checkbox"/> | <input type="checkbox"/> | ပန်းချီ | <input checked="" type="checkbox"/> | <input type="checkbox"/> |
| အလယ်တန်းပြဆရာ/မ | <input checked="" type="checkbox"/> | <input checked="" type="checkbox"/> | အဖွဲ့အစည်းကျွမ်းကျင်သူများ | <input type="checkbox"/> | <input type="checkbox"/> | လွှဲစစ်ကျွမ်းကျင်သူ | <input checked="" type="checkbox"/> | <input type="checkbox"/> |
| မူလဆရာ/မ | <input checked="" type="checkbox"/> | <input type="checkbox"/> | သားဖွားဆရာမ | <input checked="" type="checkbox"/> | <input type="checkbox"/> | ပီးသမား | <input type="checkbox"/> | <input type="checkbox"/> |
| အခြား | <input type="checkbox"/> | <input type="checkbox"/> | ပြည်သူ့ကျွမ်းကျင်သူများ | <input type="checkbox"/> | <input type="checkbox"/> | စက်ပြင်ဆရာ | <input checked="" type="checkbox"/> | <input type="checkbox"/> |
| မှတ်ချက် | | | မှတ်ချက် | | | မှတ်ချက် | | |

(ဃ) ကျေးရွာသို့ ရောက်ရှိနိုင်မည့် လမ်းအခြေအနေ / ကျေးရွာတစ်ရွာသည် ၎င်း၏ ကျေးရွာအုပ်စုနှင့် ဆက်သွယ်ထားသော လမ်းအခြေအနေ (အောက်ပါတွင် ဝိုင်းပါ)

ကျောက်ကြေးလမ်း ကတ္တရာလမ်း ကွန်ကရစ်လမ်း မော်တော်ဆိုင်ကယ်လမ်း
 ကျောက်ခင်းလမ်း ခြေသားလမ်း လှသွားလမ်း အခြား _____

(င) ကျေးရွာဖွံ့ဖြိုးမှုပုံစံ

(၁) လူထုပတ်ဝန်းကျင်ဆိုင်ရာ ဤကျေးရွာတွင် ကျေးရွာဖွံ့ဖြိုးမှု ပုံစံများရှိပါသလော?

ပိုင်းပါ

ရှိပါသည်/မရှိပါ/မသိပါ

မရှိပါ

ရှိပါသည်



ကျေးရွာခေါင်းစောင်



 (မြင့်ဌေး)
 အုပ်ချုပ်ရေးမှူး
 အုပ်ချုပ်ရေးအဖွဲ့
 သယံဇာတနှင့်သဘာဝပတ်ဝန်းကျင်ထိန်းသိမ်းရေး ဝန်ကြီးဌာန

လက်မှတ်

နေ့ရက်

လူထုစည်းရုံးရေးမှူး

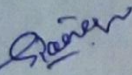
အမည်

 ဦးစောအောင်

လက်မှတ်

နေ့ရက်

ပုံစံ - ၀ - ၂ - စီမံကိန်းမက်ဝန်းစာရွက်စာတမ်း (PC 2)

လမ်းညွှန်ချက်၊ သက်ဆိုင်ရာလူထုစည်းရုံးရေးမှု/လက်ထောက်ရည်ညွှန်းချက်များမှ စီမံကိန်းမက်ဝန်းစာတမ်းဖော်ပြချက်များကို စိစစ်ရာတွင် အကျိုးပြုစေရန် အကျိုးရှိစေရန်အတွက် ဤပုံစံကို ဖြည့်သွင်းရမည်။

စည်းရုံးရေးမှု/ဝန်ထမ်း အမည် **ဒေါ်ခင်မြ**

ခန့်အပ်ရက် **၁၈.၂.၂၀၁၈**

ပြည်နယ်/တိုင်း **ဧရာဝတီ** မြို့နယ် **ပုသိမ်** ကျေးရွာအုပ်စု **ပုသိမ်** စက်ဝန်း(၁) ။ စက်ဝန်း(၂) ။ စက်ဝန်း(၃)

| စီမံကိန်းထောင်ရွက်အထောက်အပံ့များ | ခန့်အပ်ရက် | | အစည်းအဝေးအတွက် | | | |
|--|------------|-------------|---------------------|----------------------|-----------|-----------------------------|
| | စတင်ရက် | ပြီးဆုံးရက် | အမျိုးသား အစည်းအဝေး | အမျိုးသမီး အစည်းအဝေး | အစည်းအဝေး | လူမျိုးစုံကော်မတီအဖွဲ့အစည်း |
| ၁။ ကျေးရွာစီမံကိန်း ပိတ်ဆက်အစည်းအဝေး | ၁၈.၂.၂၀၁၈ | ၁၈.၂.၂၀၁၈ | ၂၂ | ၁၅ | ၃၇ | ၅၂၆ |
| ၂။ ကျေးရွာဖွံ့ဖြိုးရေး စီမံချက်ရေးဆွဲခြင်း အစည်းအဝေး | ၁၇.၂.၂၀၁၈ | ၁၇.၂.၂၀၁၈ | ၂၈ | ၃၈ | ၆၆ | ၅၅၆ |
| ၃။ ကျေးရွာအုပ်စု လုပ်ငန်းဆုံးဖြတ်ချက်ချသည့် အစည်းအဝေး | ၁၈.၂.၂၀၁၈ | ၁၈.၂.၂၀၁၈ | ၁၀ | ၁၁ | ၂၁ | ၅၅၆ |
| ၄။ မြို့နယ်အဆင့် စီမံကိန်းရေးဆွဲရေး နှင့် အကောင်အထည်ဖော်ရေးကော်မတီ၏ စီမံကိန်း သုံးသပ်မှု အစည်းအဝေး | | | ၀၅ | ၀၅ | ၀၅ | ၀၅ |
| ၅။ မြို့နယ် စီမံကိန်းရေးဆွဲရေး နှင့် အကောင်အထည်ဖော်ရေး ကော်မတီ၏ဆုံးဖြတ်ချက်ကို ရွာသို့ အသိပေး အကြောင်းကြားသည့် အစည်းအဝေး | | | | | | |
| ၆။ စီမံကိန်းလုပ်ငန်းစွဲစီမံချက်ရေးဆွဲခြင်း အစည်းအဝေး | | | | | | |
| ၆.၁။ စီမံကိန်းလုပ်ငန်း အကောင်အထည်ဖော်ရေးအစီအစဉ် ရေးဆွဲခြင်း | | | | | | |
| ၆.၂။ ဝယ်ယူရေးအစီအစဉ် ရေးဆွဲခြင်း | | | | | | |
| ၆.၃။ ဘဏ္ဍာရေးကုန်ကျမှု လျာထားအင်အားစနစ်ရေးဆွဲခြင်း | | | | | | |

ပုံစံ - ၀ - ၂ - စီမံကိန်းစက်ဝန်းအမျိုးအစား (PC 2)

လယ်ထွက်ကုန် သက်ဆိုင်ရာလုပ်ငန်းစဉ်/လက်ထောက်အဖွဲ့အစည်း/စီမံကိန်းစက်ဝန်းအဆင့်တစ်ခုစီဖြစ်ပြီး၊ ကျေးရွာနှင့် ကျေးရွာအုပ်စုအတွက် ဤပုံစံကို မြည့်သွင်းရမည်။

စည်းရုံးရေးမှူး/ဝန်ထမ်း အမည် **ဦးစန္ဒာသုခို**

ခန့်အပ် ၇.၄.၂၀၁၈ ခုနှစ်၊ ဇူလိုင်လ ၁ ရက်နေ့(၁) စက်ဝန်း(၂) စက်ဝန်း(၃)

ပြည်နယ်/တိုင်း **ဧရာဝတီ** ပြို့နယ် **ဇေယျာတီ** ဇေယျာတီမြို့နယ် **ဇေယျာတီ** ကျေးရွာအုပ်စု **ဇေယျာတီ** ဇေယျာတီ

| စီမံကိန်းစတင်ရွက်ချက်အဆင့်များ | ခန့်အပ် | | အစည်းအဝေးတွင်တက်ရောက်သူအရေအတွက် | | | |
|--|---------------|------------------|---------------------------------|---------------------|-----------------------------------|--|
| | စတင်သည့် ခန့် | ပြီးဆုံးသည့်ခန့် | အမျိုးသား အရေအတွက် | အမျိုးသမီး အရေအတွက် | အစည်းအဝေးတွင် တက်ရောက်သူ အရေအတွက် | လူချိန်ရောက်ရောက်သူ အရေအတွက်နှင့် လူချိန်ရအမည် |
| ၀၁ ကျေးရွာစီမံကိန်း စီမံကိန်းအစည်းအဝေး | ၁၉.၁၁.၁၈ | ၂၇ | ၄၁ | ၄၁ | ၆၈ | ၁၃၆ ၆၈ |
| ၂ ကျေးရွာခွဲ၊ နယ်လုံး၊ နယ်အတွင်း အစည်းအဝေး | ၂၄.၁.၁၉ | ၂၀ | ၆၀ | ၆၀ | ၈၀ | ၁၃၆ ၈၀ |

၁၁။ ကျေးရွာဖွံ့ဖြိုးရေးဦးစီးဌာန (ပုံစံ-၃)

ပုံစံ - ၈ - ၃ ကျေးရွာဖွံ့ဖြိုးရေး ဦးစီးဌာနအစီအစဉ် (Form PC 3)

လမ်းညွှန်ချက်၊ အဆင့်(၃) ကျေးရွာဖွံ့ဖြိုးရေးအစီအစဉ်အစဉ်အစား ပြီးဆုံးသောအခါ ကျေးရွာပုံစံကို အထောက်အကူပြု
 ကော်မတီသည် လူထုစည်းရုံးရေးမှူးအကူအညီဖြင့် ဤပုံစံကိုပြည့်စုံအောင် ဖြည့်သွင်းရမည်။

လူထုစည်းရုံးရေးမှူး/ဝန်ထမ်း အမည် ဦးကျော်စွာ

နေ့စွဲ ၁၆.၇.၂၀၁၇ စက်ဝန်းအား အမှတ်ခြစ်ပါ (✓) စက်ဝန်း(၁)
 စက်ဝန်း(၂) စက်ဝန်း(၃) စက်ဝန်း(၄)

ပြည်နယ်/တိုင်း မကွေး ခရိုင် ပုသိမ် ကျေးရွာအုပ်စု ၀၂ ကျေးရွာ ကျေးရွာ

က။ အဝက်အစ်အတားအဆီးများအားလျှော့ချပေးခြင်း - ယခုလက်ရှိအခြေအနေတွင် ဤကျေးရွာဖွံ့ဖြိုးတိုးတက်ရေးအတွက်
 အဓိက အခက်အစ်အတားအဆီးများသည် မည်သည့်အမျိုးအစားဖြစ်ပါသနည်း။ (အမျိုးသား/သမီး အနည်းဆုံးအဝက်အစ် ၅ ခုစီဖော်ပြပါ)

| အမျိုးသား အဖွဲ့မှ တင်ပြသော အခက်အစ်အတားအဆီးများ | အမျိုးသမီး အဖွဲ့မှ တင်ပြသော အခက်အစ်အတားအဆီးများ |
|--|---|
| ၀ လမ်းပန်းဆက်သွယ်ရေး အခက်အစ် | ၀ လမ်းပန်းဆက်သွယ်ရေး အခက် (လမ်းမတည်) |
| ၂ အလုပ်အကိုင် အခက်အစ် (ပျက်စီးနေခြင်း) | ၂ ပညာရေး အခက်အစ် အခက်အစ် + ခြံဆောက်ခြင်း |
| ၃ ရွာထဲမှ မြေညီညွတ်မှု အခက်အစ် | ၃ အလုပ်အကိုင် |
| ၄ သင်ကြားရေးဆိုင်ရာ အခက်အစ် (အားလုံးမရှိ) | ၄ အထွေထွေအဖွဲ့အစည်း အခက်အစ် |
| ၅ | ၅ ပညာရေး ဝန်ထမ်း အခက်အစ် အခက်အစ် |
| ၆ | ၆ |

ခ။ မျှော်မှန်းခြင်း - နောင်လာမည့် (၅) နှစ်အတွင်း ကျေးရွာဖွံ့ဖြိုးရေး မျှော်မှန်းလျာထားချက်များအား တင်ပြပါ။

| အမျိုးသားအဖွဲ့မှ တင်ပြသော မျှော်မှန်းချက်များ | အမျိုးသမီးအဖွဲ့မှ တင်ပြသော မျှော်မှန်းချက်များ |
|---|--|
| ၀ ကျေးရွာ၏ ပညာရေး၊ စီးပွားရေး၊ | ၀ ကျေးရွာ၏ စီးပွားရေး၊ ပညာရေး |
| ၂ - လမ်းဆက်သွယ်ရေး | ၂ - (ပညာရေး + ရွာခြံ) |
| ၃ အလုပ်အကိုင် အခက်အစ် ဖယ်ဖျက် | ၃ ရွာထဲမှ မြေညီညွတ်မှု |
| ၄ - လမ်းဆက်သွယ်ရေး | ၄ |
| ၅ ဝန်ထမ်း အခက်အစ် ၅ နှစ်အတွက် | ၅ |
| ၆ - ဆင်ခြင်စားနပ်ရိက္ခာ | ၆ |

ဂ။ လူထုပံ့ပိုးမှု၏ လာမည့် (၄) နှစ်အတွက် အကျိုးဝင်သော ဦးစီးဌာန ဖွံ့ဖြိုးတိုးတက်မှု လုပ်ငန်း အစီအစဉ်များအားဖော်ပြပါ။

| အဆင့် | ကျေးရွာအတွက် ဦးစီးဌာန
ဖွံ့ဖြိုးတိုးတက်မှု လုပ်ငန်းစဉ်များ | အဆိုပြုသူ (အမျိုးသား/အမျိုးသမီး/အမျိုးသား+အမျိုးသမီး) | ခန့်မှန်းကုန်ကျ
ငွေရိတ် | အကျိုးခံစားခွင့်ရှိသူ
ခန့်မှန်းခြေ အရေ
အတွက် |
|-------|--|---|----------------------------|--|
| ၀ | ၁ ဆင်ခြင်စားနပ်ရိက္ခာ (လမ်းမတည်) | (ကျေးရွာ ၁) | | |
| ၂ | ၂ - (ပညာရေး) | | | |
| ၃ | ၃ ရွာထဲမှ မြေညီညွတ်မှု | (၁၀) | | |
| ၄ | ၄ ကျေးရွာ ခြံဆောက်ခြင်း | (၈) | | |
| ၅ | ၅ | (၈) | | |
| ၆ | ၆ ကျေးရွာ အခက်အစ် ချေဖျက်ခြင်း | (၈) | | |
| | ၇ ကျေးရွာ | (၆) | | |
| | ၈ စိုက်ပျိုးရေး | (၈) | | |
| | ၉ အခြား | (၈) | | |

ဃ။ လူထုစီမံကိန်း၏ လာမည့် (၄)နှစ်အတွက် အကျုံးမဝင်သော ဦးစားပေး ဖွံ့ဖြိုးတိုးတက်မှု လုပ်ငန်း အစီအစဉ်များအားဖော်ပြပါ။

| အဆင့် | ကျေးရွာအတွက် ဦးစားပေး ဖွံ့ဖြိုး တိုးတက်မှု လုပ်ငန်းစဉ်များ | အဆိုပြုသူ (အမျိုးသားများ/ အမျိုးသမီးများ/အမျိုးသား+ အမျိုးသမီး) | အခန်းကဏ္ဍ |
|-------|--|---|-------------|
| ၁ | လှောင်စိုက်ရေး အစားအသုံးပြု | မ | - စောစောပင် |
| ၂ | အားကစားကွင်း ဖွဲ့စည်း | မ | - အားကစား |
| ၃ | | | |
| ၄ | | | |
| ၅ | | | |
| ၆ | | | |
| ၇ | | | |
| ၈ | | | |

ခေါင်းဆောင်၊ ကျေးရွာစီမံကိန်းအထောက်အကူပြုကော်မိတီမှ အတည်ပြုသည်။

အမည် ဒေါ် ကုဇွန် လက်မှတ် [Signature] နေ့စွဲ 16/2/17

ပုံစံ - ၀ - ၃ ကျေးရွာဖွံ့ဖြိုးရေး ဦးစီးဌာနအစီအစဉ် (Form PC 3)

လက်ထုတ်ခွင့် အဆင့်(၃) ကျေးရွာဖွံ့ဖြိုးရေးအစီအစဉ်အောက်တွင် ဦးစီးဌာနအစီအစဉ် အောက်အကျဉ်း
 ကော်မတီသည် လူထုစည်းရုံးရေးအဖွဲ့အစည်းတို့၏ ဦးစီးဌာနအစီအစဉ်အောက်တွင် ဖွဲ့စည်းရမည်။
 လူထုစည်းရုံးရေးအဖွဲ့/ဖွဲ့စည်း အမည် **ဒေါ်ခင်ဦးမာ**
 ဝန်ထမ်း **၁၇.၁.၂၀၁၈** ကော်မတီအဖွဲ့ အဖွဲ့ဝင်(၁) ကော်မတီ(၂) ကော်မတီ(၃) ကော်မတီ(၄)
 ပြည်နယ်/တိုင်း **ဧရာဝတီ** ပြနယ် **ဗဟို** ကျေးရွာအုပ်စု **ငါးပင်** ကျေးရွာ **ကျေးရွာ**

က။ အကော်မတီအဖွဲ့အစည်းအဖွဲ့ဝင်များအား ရွေးချယ်ခြင်း - ယခုလက်ရှိအခြေအနေအထားတွင် ဤကျေးရွာဖွံ့ဖြိုးရေးအစီအစဉ်အောက်
 အစီအစဉ် အကော်မတီအဖွဲ့အစည်းအဖွဲ့ဝင်များသည် ဖွဲ့စည်းရမည်။ (အမျိုးသား/သမီး အနည်းဆုံးအကော်မတီ ၅ နေရာဖြင့်)
 အမျိုးသား အဖွဲ့ဝင် တစ်ပြိုင်နက် အကော်မတီအဖွဲ့အစည်းအဖွဲ့ဝင်များ အမျိုးသမီး အဖွဲ့ဝင် တစ်ပြိုင်နက် အကော်မတီအဖွဲ့အစည်းအဖွဲ့ဝင်များ

| | | | |
|---|-------------------------------------|---|----------------------------|
| ၀ | အိမ်ထောင်စု အဖွဲ့ဝင် အဖွဲ့ဝင်များ | ၀ | ကျေးရွာအုပ်စု အဖွဲ့ဝင်များ |
| ၂ | ကျေးရွာအုပ်စု အဖွဲ့ဝင် အဖွဲ့ဝင်များ | ၂ | လက်ထုတ်ခွင့် အဖွဲ့ဝင်များ |
| ၃ | ကျေးရွာအုပ်စု အဖွဲ့ဝင် အဖွဲ့ဝင်များ | ၃ | ဝန်ထမ်း အဖွဲ့ဝင်များ |
| ၄ | ကျေးရွာအုပ်စု အဖွဲ့ဝင် အဖွဲ့ဝင်များ | ၄ | ကျေးရွာအုပ်စု အဖွဲ့ဝင်များ |
| ၅ | ကျေးရွာအုပ်စု အဖွဲ့ဝင် အဖွဲ့ဝင်များ | ၅ | ကျေးရွာအုပ်စု အဖွဲ့ဝင်များ |
| ၆ | ကျေးရွာအုပ်စု အဖွဲ့ဝင် အဖွဲ့ဝင်များ | ၆ | ကျေးရွာအုပ်စု အဖွဲ့ဝင်များ |

ခ။ မျှော်မှန်းခြင်း - နောင်လာမည့် (၅) နှစ်အတွင်း ကျေးရွာဖွံ့ဖြိုးရေး မျှော်မှန်းလျာထားချက်များအား တင်ပြပါ။

| အမျိုးသားအဖွဲ့ဝင် တစ်ပြိုင်နက် အကော်မတီအဖွဲ့အစည်းအဖွဲ့ဝင်များ | အမျိုးသမီးအဖွဲ့ဝင် တစ်ပြိုင်နက် အကော်မတီအဖွဲ့အစည်းအဖွဲ့ဝင်များ |
|---|--|
| ၀ | ကျေးရွာအုပ်စု အဖွဲ့ဝင်များ |
| ၂ | ကျေးရွာအုပ်စု အဖွဲ့ဝင်များ |
| ၃ | ကျေးရွာအုပ်စု အဖွဲ့ဝင်များ |
| ၄ | ကျေးရွာအုပ်စု အဖွဲ့ဝင်များ |
| ၅ | ကျေးရွာအုပ်စု အဖွဲ့ဝင်များ |
| ၆ | ကျေးရွာအုပ်စု အဖွဲ့ဝင်များ |

ဂ။ လူထုပံ့ပိုးမှု၏ လာမည့် (၄) နှစ်အတွက် အကျိုးစီးပွား ဦးစီးဌာနအစီအစဉ်အောက်တွင် ဖွဲ့စည်းတက်မှု လုပ်ငန်း အစီအစဉ်များအား ဖော်ပြပါ။

| အဆင့် | ကျေးရွာအတွက် ဦးစီးဌာန
ဖွံ့ဖြိုးတိုးတက်မှု လုပ်ငန်းစဉ်များ | အဆိုပြုသူ (အမျိုးသားများ/
အမျိုးသမီးများ/အမျိုးသား+
အမျိုးသမီး) | ခန့်မှန်းကုန်ကျ
စရိတ် | အကျိုးစီးပွားခွင့်ရှိသူ
ခန့်မှန်းခြေ အရေ
အတွက် |
|-------|--|---|--------------------------|--|
| ၀ | ကျေးရွာအတွက် အဖွဲ့ဝင်များ | M+B | ၇၄၅၀၀၀ | ၅၄၅ |
| ၂ | ကျေးရွာအတွက် အဖွဲ့ဝင်များ | M+B | | ၅၄၅ |
| ၃ | ကျေးရွာအတွက် အဖွဲ့ဝင်များ | B | | ၅၄၅ |
| ၄ | ကျေးရွာအတွက် အဖွဲ့ဝင်များ | M | | ၅၄၅ |
| ၅ | | | | |
| ၆ | | | | |

သေး လူထုဝန်ထမ်း၏ လာမည့် (၄)နှစ်အတွက် အကန့်အသတ်ခံသော ဦးစားပေး ဖွဲ့စည်းတက်မှု လုပ်ငန်း အစီအစဉ်များအားဖော်ပြပါ။

| အဆင့် | ကျေးဇူးတင်အတွက် ဦးစားပေး ဖွဲ့စည်း တိုးတက်မှု လုပ်ငန်းစဉ်များ | အဆိုပြုသူ (အမျိုးသားများ/ အမျိုးသမီးများ/အမျိုးသား + အမျိုးသမီး) | အခန်းကဏ္ဍ |
|-------|--|--|-----------|
| ၀ | | | |
| ၂ | | | |
| ၃ | | | |
| ၄ | | | |
| ၅ | | | |
| ၆ | | | |
| ၇ | | | |
| ၈ | | | |
| ၉ | | | |
| ၀ | | | |

ခေါင်းဆောင်၊ ကျေးဇူးတင်ခံကိန်းအထောက်အကူပြုကော်မတီမှ အတည်ပြုသည်။

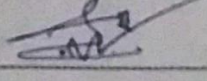
အမည် ဦးဟန်စိန် လက်မှတ်  ဇ.ရ. ၁၇.၁.၂၀၁၈

ပုံစံ - ၀-၃ ကျေးရွာခွဲ ငြိမ်းရေး ဦးစားပေးအစီအစဉ် (Form PC 3)

| | | | |
|--|---|--------------------------------|-------------------------|
| လမ်းညွှန်မှုအား အဆင့်(၃)ကျေးရွာမျှော်မှန်းချက်အစည်းအဝေးပြီးဆုံးသောအခါ ကျေးရွာစီမံကိန်း အထောက်အကူပြု ဝန်ဆောင်မှုပေးရန်အတွက် လူထုစည်းရုံးရေးမှူးအကူအညီဖြင့် ဤပုံစံကိုပြည့်စုံအောင် ဖြည့်သွင်းရမည်။ | | | |
| လူထုစည်းရုံးရေးမှူး/ဝန်ထမ်း အမည် ဦးစောသူဦး | | | |
| နေ့စွဲ
24.1.19 | စက်ဝန်းအား အမှတ်ခြစ်ပါ (✓) □ စက်ဝန်း(၁)
□ စက်ဝန်း(၂) □ စက်ဝန်း(၃) □ စက်ဝန်း(၄) | | |
| ပြည်နယ်/တိုင်း မကွေး | မြို့နယ် ဇေယျဝတီ | ကျေးရွာအုပ်စု ဦးစောသူဦး | ကျေးရွာ အောက်ခို |

က။ အခက်အခဲအတားအဆီးများအားဆွေးနွေးခြင်း - ယခုလက်ရှိအခြေအနေတွင်ကျေးရွာခွဲ ငြိမ်းတိုးတက်ရေးအတွက် အဓိကအခက်အခဲအတားအဆီးများသည် မည်သည့်များဖြစ်ပါသနည်း။ (အမျိုးသား/သမီး အနည်းဆုံးအခက်အခဲ ၅ ခုစီဖော်ပြပါ)

| အုပ်စုခွဲ ဆွေးနွေးမှုများမှ တင်ပြသောအခက်အခဲအတားအဆီးများ | |
|--|---------------------|
| ဖွဲ့စည်းလုပ်ငန်းစဉ်အခက်အခဲများ၊ အားသာချက်များ၊ အကျိုးရှိမှုများ၊ အကျိုးမရှိမှုများ | □ ကျား □ မ ကျား + မ |
| စားနပ်ရိက္ခာ၊ အိမ်ထောင်ရေး၊ အလုပ်အကိုင်၊ အကျိုးရှိမှုများ | □ ကျား □ မ ကျား + မ |
| စီးပွားရေး၊ ဖွံ့ဖြိုးရေး၊ အကျိုးရှိမှုများ၊ အကျိုးမရှိမှုများ | □ ကျား □ မ ကျား + မ |
| ကျန်းမာရေး၊ အသက်မွေးဝမ်းကျောင်း၊ အကျိုးရှိမှုများ၊ အကျိုးမရှိမှုများ | □ ကျား □ မ ကျား + မ |
| စီးပွားရေး၊ အကျိုးရှိမှုများ၊ အကျိုးမရှိမှုများ | □ ကျား □ မ ကျား + မ |

ခ။ မျှော်မှန်းခြင်း - နောင်လာမည့် (၅) နှစ် အတွင်း ကျေးရွာခွဲ ငြိမ်းရေး မျှော်မှန်းလျာထားချက်များအား တင်ပြပါ။

| အုပ်စုခွဲ ဆွေးနွေးမှုများမှ တင်ပြသောအခက်အခဲအတားအဆီးများ | |
|---|---------------------|
| စားနပ်ရိက္ခာ၊ အိမ်ထောင်ရေး၊ အလုပ်အကိုင်၊ အကျိုးရှိမှုများ | □ ကျား □ မ ကျား + မ |
| စားနပ်ရိက္ခာ၊ အိမ်ထောင်ရေး၊ အလုပ်အကိုင်၊ အကျိုးရှိမှုများ | □ ကျား □ မ ကျား + မ |
| စားနပ်ရိက္ခာ၊ အိမ်ထောင်ရေး၊ အလုပ်အကိုင်၊ အကျိုးရှိမှုများ | □ ကျား □ မ ကျား + မ |
| စားနပ်ရိက္ခာ၊ အိမ်ထောင်ရေး၊ အလုပ်အကိုင်၊ အကျိုးရှိမှုများ | □ ကျား □ မ ကျား + မ |

| | |
|--|-----------------------|
| | □ ကျား □ မ □ ကျား + မ |
|--|-----------------------|

ဂ။ လူထုစီမံကိန်း၏ လာမည့် (၄) နှစ်အတွက် အကျုံးဝင်သော ဦးစားပေး ဖွံ့ဖြိုးတိုးတက်မှု လုပ်ငန်း အစီအစဉ်များအားဖော်ပြပါ။

| ဦးစားပေးအဆင့် | ကျေးရွာအတွက် ဦးစားပေး ဖွံ့ဖြိုးတိုးတက်မှု လုပ်ငန်းစဉ်များ | အဆိုပြုသူ (အမျိုးသားများ/ အမျိုးသမီးများ/ အမျိုးသား + အမျိုးသမီး) | အခန်းကဏ္ဍ | ဦးစားပေးအဆင့် သတ်မှတ်ချက် | ခန့်မှန်း ကုန်ကျစရိတ် | အကျိုးခံစားခွင့်ရှိသူ ဝန်ထမ်းခြေအရေအတွက် | | |
|---------------|---|---|-----------------------|---------------------------|-----------------------|--|-----|--------|
| | | | | | | ကျား | မ | ပေါင်း |
| ၁ | အတွင်းကျွန်းကျွန်းလမ်း | ကျား + မ | လမ်းဖွဲ့ ဆောက်လုပ်ရေး | ၁ | ၂၀၀၀၀၀ | ၃၀၈ | ၃၈၄ | ၅၉၂ |
| ၂ | ဆိပ်ကမ်းတံတား | ကျား + မ | လမ်းဖွဲ့ ဆောက်လုပ်ရေး | ၂ | ၂၃၀၀၀၀ | ၃၀၈ | ၃၈၄ | ၅၉၂ |
| ၃ | စာကြည့်တိုက် | ကျား | အခြား | ၃ | ၂၅၀၀၀၀ | ၃၀၈ | ၃၈၄ | ၅၉၂ |
| ၄ | အသင့်ကျွန်းဆောင် | ကျား | ပရဟိတ | ၄ | ၂၃၀၀၀၀ | ၃၀၈ | ၃၈၄ | ၅၉၂ |
| ၅ | ဆေး | မ | အခြား | ၅ | ၂၀၀၀၀၀ | ၃၀၈ | ၃၈၄ | ၅၉၂ |

ဃ။ လူထုစီမံကိန်း၏ လာမည့် (၄) နှစ်အတွက် အကျုံးမဝင်သော ဦးစားပေး ဖွံ့ဖြိုးတိုးတက်မှု လုပ်ငန်း အစီအစဉ်များအားဖော်ပြပါ။

| အဆင့် | ကျေးရွာအတွက် ဦးစားပေး ဖွံ့ဖြိုးတိုးတက်မှု လုပ်ငန်းစဉ်များ | အဆိုပြုသူ (အမျိုးသားများ/ အမျိုးသမီးများ/ အမျိုးသား + အမျိုးသမီး) | အခန်းကဏ္ဍ |
|-------|---|---|---------------------|
| ၁ | ခက်ချွန်သင်တန်း | မ | အသက်မွေးဝမ်းကြောင်း |
| ၂ | ခက်မြင်သင်တန်း | ကျား | မ |
| ၃ | | | |
| ၄ | | | |
| ၅ | | | |

ခေါင်းဆောင်၊ ကျေးရွာစီမံကိန်းအထောက်အကူပြုကော်မတီမှအတည်ပြုသည်။

အမည် ----- ဦးအောင်စိန် ----- လက်မှတ် ----- စိန် ----- နေ့စွဲ ----- ၂၄.၁.၁၉ -----

၁၂။ ကျေးရွာအုပ်စုစီမံကိန်းလုပ်ငန်းခွဲရွေးချယ်ခြင်း (ပုံစံစ-၄)

ပုံစံ - စ - ၄ ကျေးရွာအုပ်စုစီမံကိန်းလုပ်ငန်းခွဲရွေးချယ်ခြင်းပုံစံ (Form PC 4)

လမ်းညွှန်ရွာမှာ စီမံကိန်းလုပ်ငန်းခွဲရွေးချယ်မှုအစည်းအဝေးပြီးနောက်တွင် ကျေးရွာအုပ်စုမှ CF/TFတို့၏ အကူအညီရယူ၍ ကျေးရွာစီထောက်ကော်မတီမှ လက်မှတ်ရေးထိုးပြီး အဆိုပါပုံစံအား ပြည့်စုံအောင်ဖြည့်သွင်းရမည်။ ဤပုံစံအား ပြည့်စုံစွာဖြည့်သွင်းပြီးပါက ကျေးရွာအုပ်စုမှ ပြီးတိုးထက်စာရင်းစီမံချက်တွင် TPIIC သို့ ယေဘုယျအတွက် နောက်ဆက်တွဲအဖြစ် ထားရှိရမည်။ CF မှ ကျေးရွာတစ်ရွာချင်းစီ၏ စီမံကိန်းလုပ်ငန်းခွဲဆိုင်ရာ အချက်အလက်များကို MIS သို့ ထည့်သွင်းရမည်။ (ယခုစီမံကိန်းလုပ်ငန်းခွဲ မလုပ်ကိုင်သော ကျေးရွာများ မပါဝင်ပါ။)

ကျေးရွာစည်းရုံးရေးမှူး/ဝန်ထမ်းအမည် ဦး ခင်အောင် / ဦး စည်သူလှိုင်

| | | |
|----------------|---------------|--|
| နေ့စွဲ | 30.1.2019 | စက်ဝန်အာအမှတ်ဖြစ်ပေးပါ။(✓) ဝတ်ဝန်(၁) ဝတ်ဝန်(၂) ဝတ်ဝန်(၃) ဝတ်ဝန်(၄) |
| ပြည်နယ်/တိုင်း | ဧရာဝတီ | ကျေးရွာအုပ်စု |
| | မြို့နယ် | ဇယားထော |
| | ကျေးရွာအုပ်စု | ငါးခြေဖ |

| ကျေးရွာအမည် | ဆောင်ရွက်မည့် လုပ်ငန်းများ | အတိုင်းအတာ | စနစ်အမျိုးအစားနှင့် ရှိသူများ | အဆိုပြုတင်ပြသူ | စီမံကိန်းကုန်ကျစရိတ် | | |
|-------------|----------------------------|-----------------|-------------------------------|---------------------------|------------------------|----------------------|---|
| | | | | | စီမံကိန်းမှ ထည့်ဝင်မှု | ကျေးရွာမှ ထည့်ဝင်မှု | အခြားထည့်ဝင်မှု (ခေါ်ပြုပါ) ထည့်ဝင်ငွေ အမည်/အဖွဲ့ |
| ဒုတိယစု | လေး ဂရုတ်၊ ကွန်ကရစ် လမ်း | 740' x 12' x 6" | 558
+
539
= 1097 | □ ကျား
□ မ
မိကျား+မ | မဝင်ဝင်ပါ | မဝင်ဝင်ပါ | မဝင်ဝင်ပါ |
| မင်း နား | လေး ဂရုတ်၊ ကွန်ကရစ် လမ်း | 690' x 10' x 6" | 346
+
341 | □ ကျား
□ မ | မဝင်ဝင်ပါ | မဝင်ဝင်ပါ | မဝင်ဝင်ပါ |

| | | | | | | | | | | | |
|-----------|--|--------------------|-----------------------------|-----|-----|-----|-----|-----|-----|-----|-------------|
| | | | | | | | | | | | ၀၀၀,၀၀၀,၀၀၀ |
| အောက်ရ | ကျေးရွာတွင်
လွန်ကရင်
လမ်း | ၆၀၀' x ၁၂'
x ၆" | ၃၀၄
+
၃၈၄
=
၆၈၈ | ၆၈၈ | ၆၈၈ | ၆၈၈ | ၆၈၈ | ၆၈၈ | ၆၈၈ | ၆၈၈ | ၆၈၈ |
| ရိပ်ကွင်း | ကျေးရွာတွင်
လွန်ကရင်
လမ်း | ၃၀၀' x ၇'
x ၆" | ၃၃၀
+
၂၃၇
=
၅၆၇ | ၅၆၇ | ၅၆၇ | ၅၆၇ | ၅၆၇ | ၅၆၇ | ၅၆၇ | ၅၆၇ | ၅၆၇ |
| ငါးရွာ | ကျေးရွာတွင်
လွန်ကရင်
တောင်စပ်
ကျေးရွာလမ်း | ၇၀၀' x ၁၀'
x ၄" | ၁၁၆
+
၁၂၁
=
၂၃၇ | ၂၃၇ | ၂၃၇ | ၂၃၇ | ၂၃၇ | ၂၃၇ | ၂၃၇ | ၂၃၇ | ၂၃၇ |

ရာထူး ကျေးရွာအုပ်စု စီမံကိန်းဦးစီးဌာန၊ ရန်ကင်းမြို့နယ်၊ ရန်ကင်းမြို့နယ်၊ ရက်စွဲ ၃၀.၁.၂၀၁၅
 မြို့နယ်အုပ်စု စီမံကိန်းဦးစီးဌာန၊ ရန်ကင်းမြို့နယ်၊ ရန်ကင်းမြို့နယ်၊ ရက်စွဲ ၃၀.၁.၂၀၁၅
 မြို့နယ်အုပ်စု စီမံကိန်းဦးစီးဌာန၊ ရန်ကင်းမြို့နယ်၊ ရန်ကင်းမြို့နယ်၊ ရက်စွဲ ၃၀.၁.၂၀၁၅

“ ပထမအကြိမ်အစည်းအဝေး ဖြစ်တမ်း ”
 တာဝန်ယူမှုစာတမ်း

- ကျေးဇူးတင်အမည် - အောက်စု
- အုပ်စု အမည် - ငါးစု
- နေရာ - စီတောင်ကန်
- အချိန် - ၁၁:၃၀ am မှ ၁:၄၅ pm

အကြောင်းအရာ - “ ပထမအကြိမ်အစည်းအဝေး ဖြစ်ပွားခြင်း ”

အထက်ပါ အကြောင်းအရာ နှင့် ပတ်သက်ပြီး ဂုဏ်ထူးဆောင်များနှင့် အဖွဲ့အစည်းများ စောင့်ကြည့်ကြည့်ပါသည်။ စည်းရုံးရေး ဖွဲ့စည်းပုံ ဖော်ဆောင်စောင့်ကြည့်ကြည့်ပါသည်။ ထို့နောက် စီမံကိန်း စာတမ်း၊ အခြေခံ (၁၃) နှင့် အဆင့် (၁၄) ဆင့် ကျင့်စဉ် ဖွဲ့ပါသည်။ ဆက်လက်ပြီး စီမံကိန်း ဖော်ဆောင် (၁၅) သက်တမ်း ကျင့်စဉ် ရေးသားလေ့လာမှု၊ တင်ပြဆွေးနွေးပါသည်။

ကျေးဇူးတင် အခြေခံ အချက်အလက် (PRA tool) ဖွဲ့စည်းပုံ သုံးသပ်ဆွေးနွေးပါသည်။ တာဝန်ယူမှု စာတမ်း၊ လုပ်ငန်းစဉ်များ၊ စီမံကိန်းအစည်းအဝေး စောင့်ကြည့်မှုနှင့် အတွက် ဆောင်ရွက်ပုံစံ၊ အား (၁၁) နှင့် (၁၂) အား ဖွဲ့စည်းပါသည်။ ၎င်း စောင့်ကြည့်ပုံစံ၊ (၁၃) နှင့် (၁၄) အား ရေးသားလေ့လာမှု သဘောအရ ဖြစ်ပေါ်စေရန် စီမံကိန်း ဖွဲ့စည်းပါသည်။

ထို့နောက် နောက်ဆုံး စည်းရုံးရေး ဖွဲ့စည်းပုံနှင့် ပတ်သက်၍ ပထမအကြိမ် အစည်းအဝေး တာဝန်ယူမှုစာတမ်း၊ ကျေးဇူးတင်အမည်များ ဖွဲ့စည်းပုံနှင့် ဆောင်ရွက်ပုံ ဖြစ်ပွားခြင်း၊ နှစ်ပတ်အကြိမ် အစည်းအဝေး ကိုလည်း တာဝန်ယူမှုစာတမ်း စောင့်ကြည့်ပုံစံ၊ ဖြစ်ပွားခြင်းပါသည်။ ကျေးဇူးတင်အမည်၊ ဖြစ်ပွားခြင်း အစည်းအဝေး အစည်းအဝေး ဖြစ်ပွားခြင်း ဝတ်စုံ ဖွဲ့စည်းပါသည်။

Signature

ဒေါ်ခင်အေး
 အစည်းအဝေး ဖွဲ့စည်းရေး ဖွဲ့စည်းရေး

" ဒုတိယ အင်္ဂြိုဟ် အစဉ်၊ အဝေး ဖြစ်တယ် "

ဈေးနှု - ကောက်စဉ်

အုပ်စု - ငါ့ ပြေပ

နေ့ရက် - 24. 1. 19

အချိန် - 11:30 am မှ 1:45 pm
စာတိုက်အိမ်ရာ - ကျား (20) + မ (80) ± ဂေါ် (80) ဝှံ့

အခြေအနေ - ဒုတိယအင်္ဂြိုဟ် အစဉ်၊ အဝေး ဖြစ်ခြင်း "

အထက်ပါ အခြေအနေ၊ နေရာ နှင့် ပတ်သက် ဖြစ်၊ ကောက်စဉ်

ဈေးနှု ကုန်ပစ္စည်း များ မှ အဖွင့် အဖွဲ့ စကား ပြောကြား ပါ သည် ၊ ထို့ နောက် လူထုစည်း ခဲ့ ၊ ဈေး များ ဖြစ် စည်သူ ဖြစ် မှ ဖိတ်ဆက် စကား ပြောကြား ပါ သည် ၊ ဈေးနှု အခြေအနေ အချက်အလက် များကို သုံးသပ် ဆွေးနွေး ပါ သည် ၊

ကော်မတီဝင် တစ် ဝင်စု များကို ဆွေးနွေး ဖြစ် ၊ ကော်မတီ ဖွဲ့ စည်း ခြင်း ကို ဆက်လက် ဆွေးနွေး ပါ သည် ၊ ဈေး နှု များ ထုတ် ခြေ ချုပ် ခံ ဖြစ် ချက် အရ ကော်မတီ (၁၃) ဖြစ် ၊ ဈေး ချုပ် ဖြစ် ဖွဲ့ စည်း ပါ သည် ၊ ဈေးနှု ဖြစ် ဖွဲ့ ခြင်း ၊ ဈေး ကွက် အခက်အခဲ စကား အဆို ဖြစ် ၊ မျှော် များ ကို သုံးသပ် ဆွေးနွေး ဖြစ် ပါ သည် ၊

ထို့နောက် တတိယအစဉ် စာတိုက် အတွက် ဦး စား ပေး လုပ်ငန်း များ ကို ဆန္ဒဖြင့် မဲပေး ခေါ်ပါသည် ၊ တတိယအစဉ် အတွက် ဦး

- စားပေး လုပ်ငန်း ခွဲများ မှ (၁) ရာတွင် အဓိကရပ်စပ်
- (၁) အကြံပေးဦးစီး
 - (၂) ဈေး
 - (၄) ကျွေးမွေး ဖြစ်ခြင်း
 - (၅) အိမ်ထောင် ကုန်အစား

ထို့ဖြစ်ပါသည် "

ထို့နောက် လူထုစည်း ခဲ့ ၊ ဈေး များ မှ ပတ်သက် စားပေး လုပ်ငန်း ခွဲ များ ကော်မတီ များ မှ တာဝန်ယူ စေခြင်း အထက်ဖော်ပြ ခဲ့ ခဲ့ ၊ စိတ်ကိန်း မှ စားပေး ဘဏ်စာရင်း များ အစည်း အစည်း များ တက်ရောက် လုပ်ဆောင် ဖြစ် ဖြစ် ၊ ဆွေးနွေး ဖြစ် ၊ အစည်း အဝေး များ ကော်မတီ ဖြစ် ခြင်း ကို ပြန်လည် သုံးသပ် ခြင်း ပါ သည် ၊

စည်သူ ဖြစ်
အထက်ဖော်ပြ ခဲ့ ၊ ဈေး များ

၁၄။ ကဏ္ဍအလိုက်ဖွံ့ဖြိုးရေးဦးစားပေးလုပ်ငန်းများ

နောက်ထက်တွဲ(၄) ခြားနားသောအပိုင်းများအတွက် ဦးစားပေးဖွံ့ဖြိုးရေးလုပ်ငန်းစဉ် အနှစ်ချုပ်

မူရင်းသည်အား VPSC တွင်ထားရှိရပါမည်။အခြားဌာနများနှင့် ညှိနှိုင်းရန်အတွက် မိတ္တူအား TPIC သို့ပို့ရပါမည်။MIS data အနေဖြင့် သွင်းရန် မလိုအပ်ပါ။

၂၀၁၉ ခုနှစ်

| အဆင့် | လုပ်ငန်း | မည်သူဦးစားပေးလဲ | ကျေးဇူးတင်တာဝန်ခံသူ (သို့) အုပ်စု | ပြင်ပမှမည်သူ ထောက်ပံ့ မလဲ | |
|-----------------------|----------|--------------------------|---|---------------------------|------|
| အခြေခံအောက်အုပ်စု | ၀ | ရွာတွင်းကျွန်းကျွန်းလမ်း | <input checked="" type="checkbox"/> မြို့
<input checked="" type="checkbox"/> ကျေး | VPSC | 2019 |
| | ၂ | အိမ်ခြံမြေ | <input checked="" type="checkbox"/> မြို့
<input checked="" type="checkbox"/> ကျေး | VPSC | |
| | ၃ | | <input type="checkbox"/> မြို့
<input type="checkbox"/> ကျေး | | |
| | ၄ | | <input type="checkbox"/> မြို့
<input type="checkbox"/> ကျေး | | |
| | ၅ | | <input type="checkbox"/> မြို့
<input type="checkbox"/> ကျေး | | |
| အသက်စားပေးစေရန်အတွက် | ၀ | | <input type="checkbox"/> မြို့
<input type="checkbox"/> ကျေး | | |
| | ၂ | | <input type="checkbox"/> မြို့
<input type="checkbox"/> ကျေး | | |
| | ၃ | | <input type="checkbox"/> မြို့
<input type="checkbox"/> ကျေး | | |
| | ၄ | | <input type="checkbox"/> မြို့
<input type="checkbox"/> ကျေး | | |
| | ၅ | | <input type="checkbox"/> မြို့
<input type="checkbox"/> ကျေး | | |
| ကျန်းမာရေးနှင့် အာဟာရ | ၀ | | <input type="checkbox"/> မြို့
<input type="checkbox"/> ကျေး | | |
| | ၂ | | <input type="checkbox"/> မြို့
<input type="checkbox"/> ကျေး | | |
| | ၃ | | <input type="checkbox"/> မြို့
<input type="checkbox"/> ကျေး | | |
| | ၄ | စားနပ်ရိက္ခာနှင့် အာဟာရ | <input checked="" type="checkbox"/> မြို့
<input type="checkbox"/> ကျေး | VPSC | |
| | ၅ | | <input type="checkbox"/> မြို့
<input type="checkbox"/> ကျေး | | |
| ပညာရေး | ၀ | | <input type="checkbox"/> မြို့
<input type="checkbox"/> ကျေး | | |
| | ၂ | | <input type="checkbox"/> မြို့
<input type="checkbox"/> ကျေး | | |
| | ၃ | အခြေခံပညာ | <input checked="" type="checkbox"/> မြို့
<input type="checkbox"/> ကျေး | VPSC | |

၂၀၁၉ ခုနှစ်

| | | | | |
|-------|-----|--|---|--|
| အခြား | ၄ | | <input type="checkbox"/> မြို့
<input type="checkbox"/> ကျေး | |
| | ၅ | | <input type="checkbox"/> မြို့
<input type="checkbox"/> ကျေး | |
| | ၀ | | <input type="checkbox"/> မြို့
<input type="checkbox"/> ကျေး | |
| | ၂ | | <input type="checkbox"/> မြို့
<input type="checkbox"/> ကျေး | |
| | ၃ | | <input type="checkbox"/> မြို့
<input type="checkbox"/> ကျေး | |
| ၄ | | <input type="checkbox"/> မြို့
<input type="checkbox"/> ကျေး | | |
| ၅ | ပျံ | <input checked="" type="checkbox"/> မြို့
<input type="checkbox"/> ကျေး | VPSC | |

၁၅။

VDP အရည်အသွေးထိန်းချုပ်မှု

ထိန်းချုပ်သူ-

ရက်စွဲ-

ရွာ-

VDP ရက်စွဲ

မြို့နယ်

ကျေးရွာအုပ်စု

VDP စာရွက်စာတမ်းပြီးဆုံးမှုကိုစစ်ဆေးပါ။ (OM အရ)

- မျက်နှာပုံ (အဖုံး)
- မာတိကာ
- ကျေးရွာအခြေခံ (data)
- PSA အကျဉ်းချုပ်နှင့် PRA လုပ်ငန်းစဉ်
- အမျိုးသားအမျိုးသမီးအဖွဲ့များ၏အခက်အခဲများ
- ကျေးရွာမျှော်မှန်းချက် (ဆွေးနွေးချက်ရလဒ်)
- အမျိုးသား၊အမျိုးသမီးအဖွဲ့များသဘောတူထားသည့် (၄) နှစ်အတွက်ဦးစားပေးလုပ်ငန်းများစာရင်း (အခြေခံအဆောက်အအုံ၊အသက်မွေးမှုပညာရေး၊လူမှုရေးထိန်းသိမ်းမှု၊)

နောက်ဆက်တွဲများ

- လူမှုရေးအကဲဖြတ်မှု၊စာရွက်စာတမ်း၊ခါတ်ပုံနှင့် PRA လုပ်ငန်းစဉ်၊မြေပုံများပါရမည်၊စည်းစိမ်ပိုင်ဆိုင်မှုအဆင့်၊ Venn ပုံ.....
- ကျေးရွာစီမံကိန်းရေးဆွဲရေးအစည်းအဝေးမှတ်တမ်းမိတ္တူ
- ကျေးရွာ၏အချက်အလက် (PC 1 ပုံစံ)
- ကျေးရွာမျှော်မှန်းချက်

(၂) လူမှုရေးအကဲဖြတ်မှုအရည်အသွေးနှင့် (VDP စစ်ဆေးပါ)

- VDP တွင်ပါဝင်သောဦးရေ (အမျိုးသားအမျိုးသမီး)
- လူမှုရေးအကဲဖြတ်မှုအရည်အသွေးနှင့် VDP အတွက်ရက်ပေါင်း
- PRA အသုံးပြုမှုအရည်အတွက်
- ပါဝင်သောဦးရေနှင့်လုပ်ငန်းများမှတ်တမ်းတင်ခြင်း (အစည်းအဝေးမှတ်တမ်း၊ခါတ်ပုံ၊တိုင်းရင်းသားအနည်းစုနှင့်ထိခိုက်လွယ်သောအဖွဲ့များ၊)
 - အလွန်ကောင်
 - ကောင်း
 - ညံ့
- လုပ်ငန်းများမှတ်တမ်းတင်ခြင်းနှင့်အမျိုးသမီးအဖွဲ့အစည်း၏ရလဒ်အားခွဲခြားပေးထားသလား၊
 - ရှိ
 - မရှိ
- စီမံကိန်းအရေအတွက် (အမျိုးသား၊အမျိုးသမီးရွေးချယ်မှုအရေအတွက်)

PRA နှင့်သက်ဆိုင်သောအခြားစီမံကိန်းအရေအတွက် (အမျိုးသားအမျိုးသမီးရွေးချယ်မှုအရေအတွက်)