



ပြည်ထောင်စုမြန်မာနိုင်ငံတော်အစိုးရ
 စိုက်ပျိုးရေး၊ မွေးမြူရေးနှင့် ဆည်မြောင်းဝန်ကြီးဌာ
 ကျေးလက်ဝေပံ့ဖြိုးတိုးတက်ရေးဦးစီးဌာန

National Community Driven Development Project
 လူထုဗဟုပြုစီမံကိန်း၊ လှိုင်းဘွဲ့မြို့နယ်

ကျေးရွာဖွံ့ဖြိုးရေးအစီအစဉ်

ငပျောတော



မဲလရောကျေးရွာအုပ်စု
ငပျောတောကျေးရွာ

မာတိကာ

<u>စဉ်</u>	<u>အကြောင်းအရာ</u>	<u>စာမျက်နှာ</u>
၁။	လှိုင်းဘွဲ့မြို့နယ်အခြေပြမြေပုံ	၁
၂။	ကျေးရွာမြေပုံ (တည်နေရာ)	၂
၃။	အုပ်စုတွင်ပါဝင်သော ကျေးရွာများစာရင်း	၃
၄။	ကျေးရွာအခြေခံအချက်အလက်များ (ကျေးရွာသမိုင်းကြောင်း)	၄
၅။	လူထုပူးပေါင်းပါဝင်သော လူမှုဆန်းစစ်ခြင်းနှင့် အကဲဖြတ်ခြင်း လုပ်ငန်းစဉ် (PSA/PRA) အကျဉ်းချုပ်ဇယား	၅
၆။	ကျေးရွာဖွံ့ဖြိုးရေးအစီအစဉ်အတွက်အသုံးပြုခဲ့သော PRA tools တစ်ခုချင်းစီအတွက် သုံးသတ်ချက်များ	
	၁။ ကျေးရွာလူမှုရေးနှင့်အရင်းအမြစ်ပြမြေပုံ (Social Map)	၆
	၂။ ရာသီခွင်ပြပြကွဲဒီဇိုင်း (Seasonal Cleander)	၈
	၃။ ဥစ္စာနေကြွယ်ဝမှုပြဇယား (Wealth Ranking)	၁၀
	၄။ ကျား၊မ ပင့်ကူအိမ်သုံးသပ်ခြင်း (Cob Web)	၁၂
	၅။ အရင်းအမြစ်အသုံးချမှုပုံစံပြဇယား (Asset Mapping)	၁၄
	၆။ အဖွဲ့အစည်းချိတ်ဆက်မှုပြဇယား (Veen Diagram).....	၁၇
၇။	ကော်မတီဝင်များရွေးချယ်ခြင်းနှင့် ကျေးရွာဖွံ့ဖြိုးရေးအစီအစဉ် ဆောင်ရွက်မှုမှတ်တမ်း	၂၀
၈။	ကျေးရွာအချက်အလက်များ (PC 1)	၂၂
၉။	စီမံကိန်းစက်ဝန်းအချိန်ဇယား (PC 2)	၂၆
၁၀။	ကျေးရွာဖွံ့ဖြိုးရေးဦးစားပေးအစီအစဉ် (PC 3)	၂၇
၁၁။	အစည်းဝေးမှတ်တမ်းများ	၂၉
၁၂။	ကဏ္ဍအလိုက်ဦးစားပေးဖွံ့ဖြိုးရေးလုပ်ငန်းစဉ်များ	၃၁

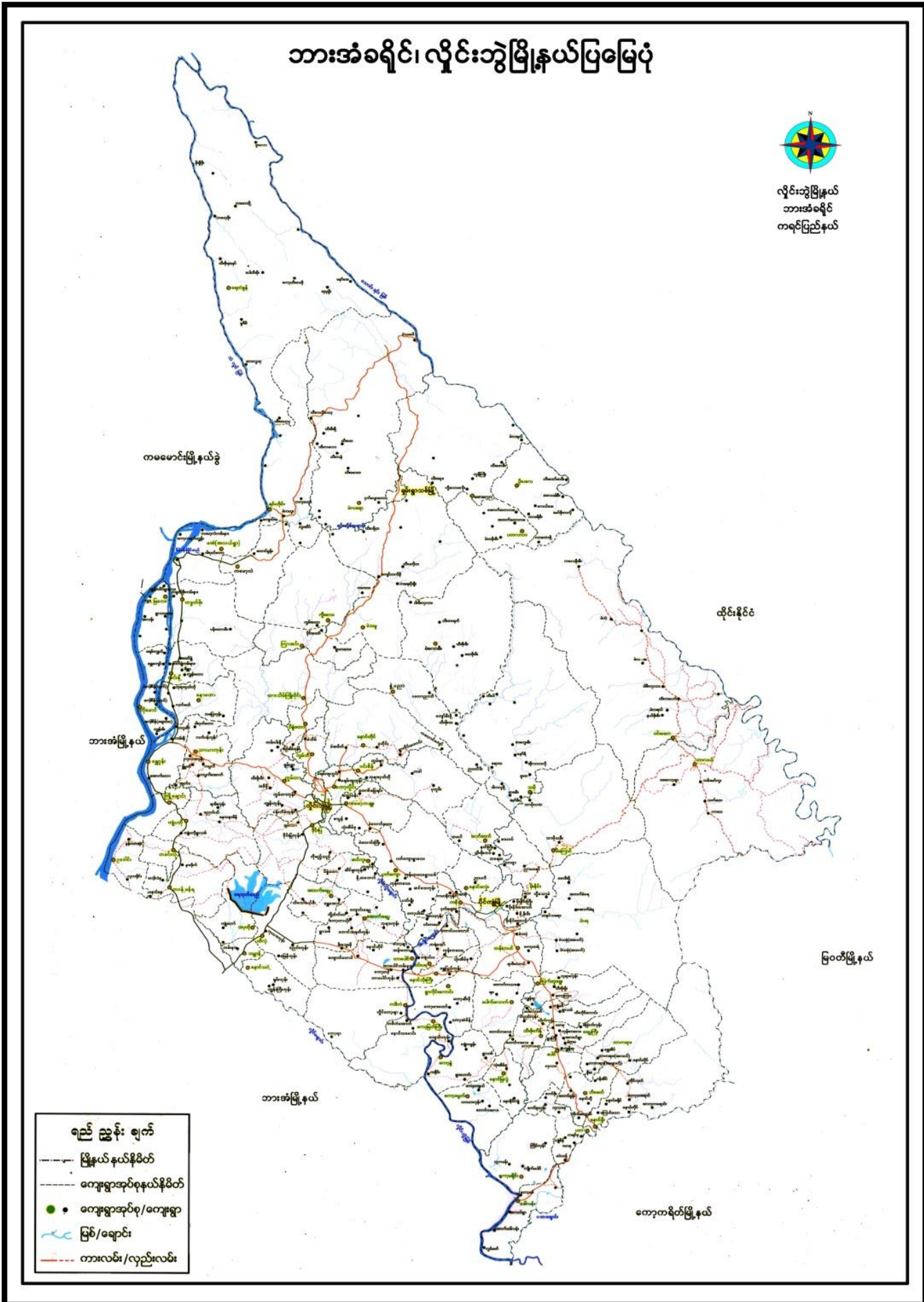

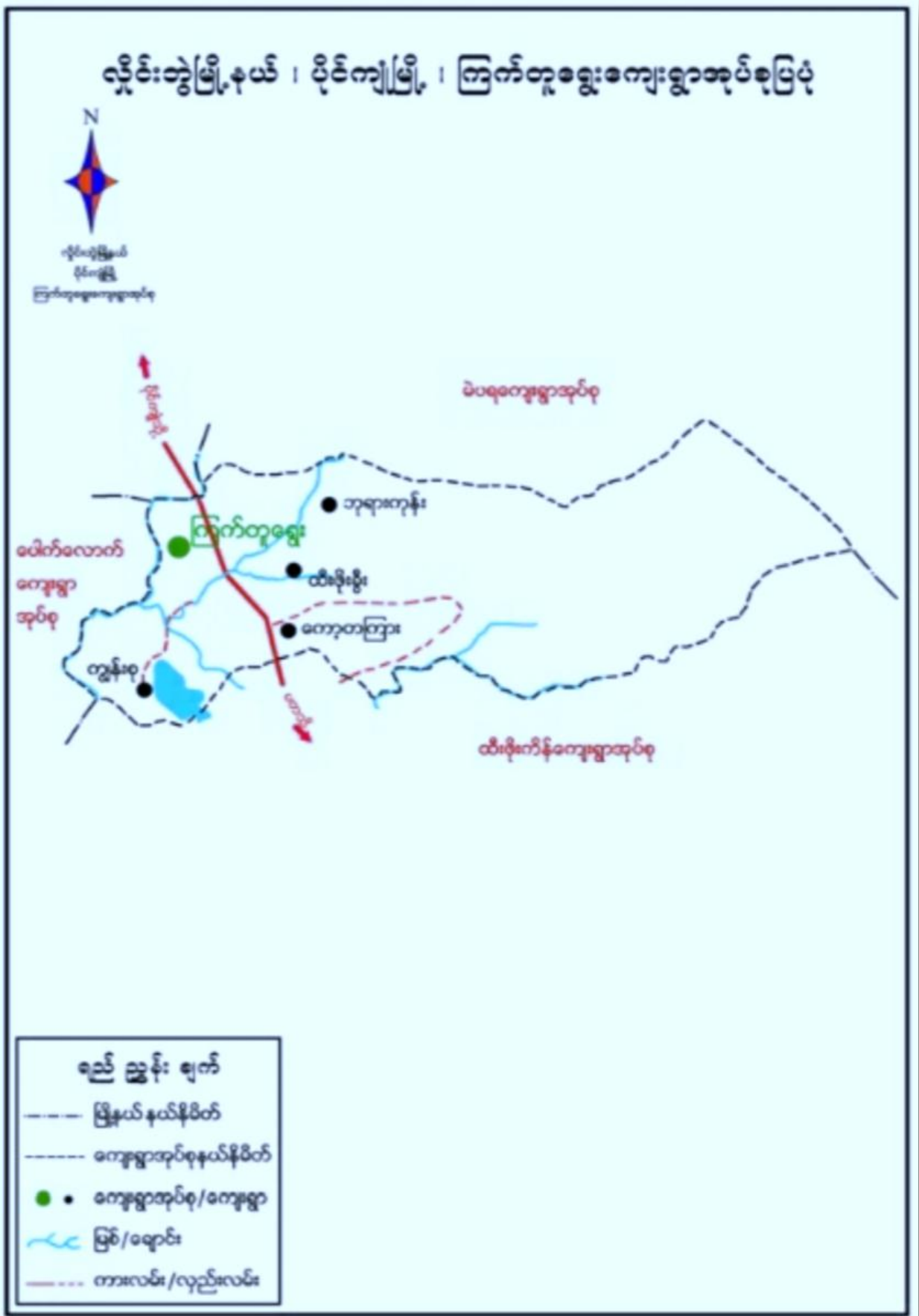

၃။ အုပ်စုတွင်ပါဝင်သော ကျေးရွာများစာရင်း

- ၁။ မဲလရော
- ၂။ ရင်းဘိုင်းငပျောတော
- ၃။ ထီးသာထ
- ၄။ မဲသဝေါ
- ၅။ ငပျောတော
- ၆။ ထီးကနဲ
- ၇။ ထီးမော်ကု
- ၈။ ထီးရွာသေထ ဖြစ်ကြပါသည်။

၁။ ကျေးရွာလူမှုရေးနှင့်အရင်းအမြစ်ပြင်ပပြေပုံ(Social Map)

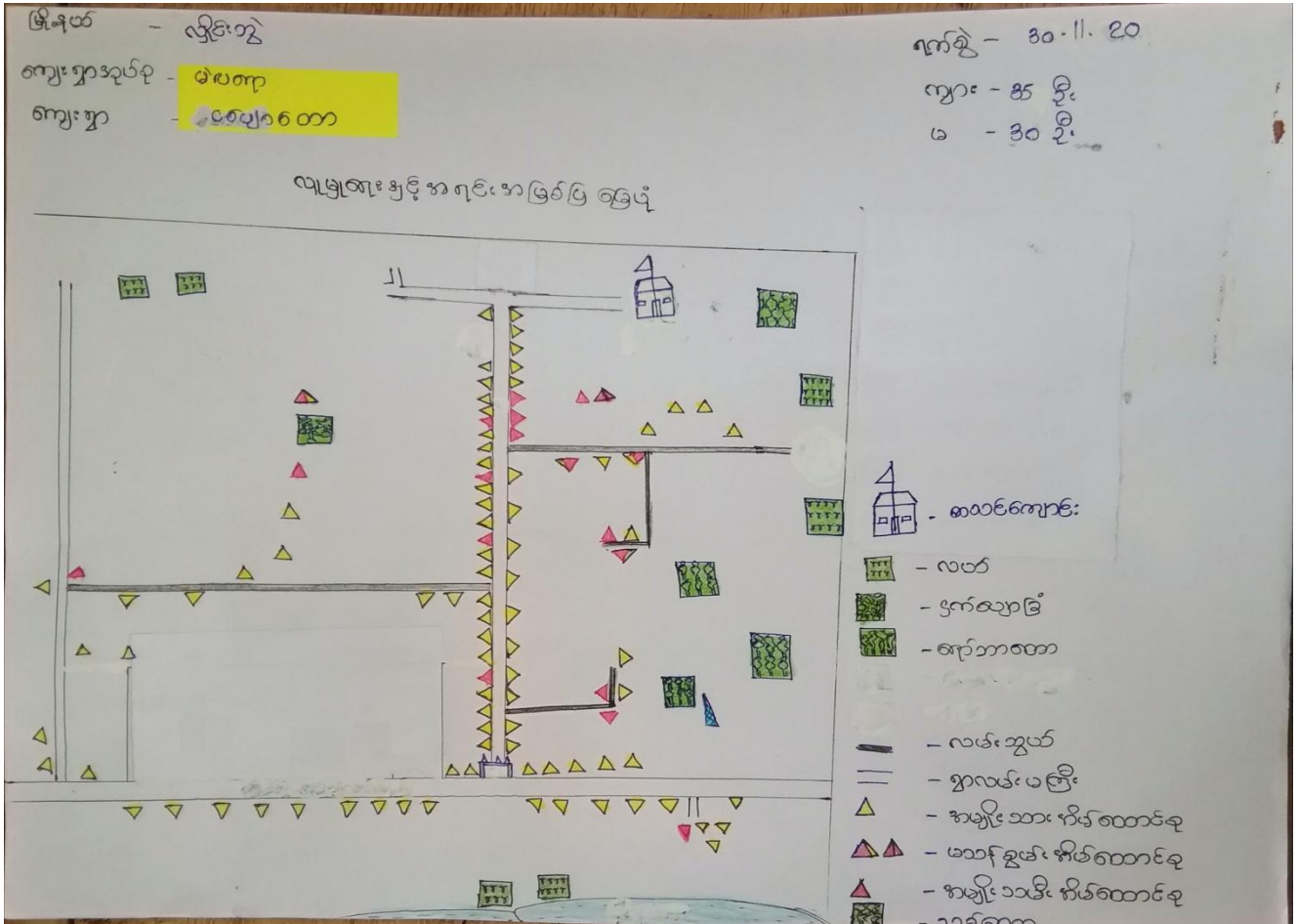

လှူဒါန်းနှင့်အရင်းနှီးမြှုပ်နှံခြင်းနှင့်ဆိုင်ဆိုင်ခြင်း

- ၁ လယ်လုပ်ရေးနှင့်ကျွေးမွေးရေးလုပ်ငန်းကိုကဏ္ဍစီ၊ ပွား၊ ဖြစ်စဉ်များလုပ်ကိုင်ကြသည်။
- ၂ ကျွေးမွေးရေးလုပ်ငန်းသည် အကျွေးမွေးရေးလုပ်ငန်းသည် သာမန်အားဖြင့်ဖြစ်သည်။
- ၃ တစ်ပိုင်းတစ်ပိုင်း စွဲမြဲမှုရှိစေရန်အတွက်လုပ်ငန်းများလုပ်ငန်းဖြစ်သည်။
- ၄ လျှို့ဝှက်မှုပိုင်ဆိုင်မှုကောင်းမွန်စေရန်အတွက်လုပ်ငန်းများလုပ်ငန်းဖြစ်သည်။
- ၅ အထက်ဖွဲ့စည်းမှုရှိလာပြီးဖြစ်မှု ပညာရေး ပါဝင်မှုရှိလာပြီးဖြစ်သည်။
- ၆ စားစား၊ ဆိုင်နှင့်အရင်းနှီးမြှုပ်နှံမှုများကိုကဏ္ဍစီလုပ်ငန်းဖြစ်သည်။
- ၇ တစ်စုံတစ်ခုခု ဗဟိုဘဏ်ကို ကိုင်ကွယ်ကြသည်။ တစ်ခုစီတစ်ခုစီ တွင် ဖွဲ့စည်းကြသည်။
- ၈ စာတင်စာရင်းစာရင်းစာရင်းစာရင်း အလုပ်များဖြစ်သည်။
- ၉ အလုပ်ကိုင်မှုများ ပါဝင်မှုရှိစေရန်အတွက်လုပ်ငန်းများ ပြုလုပ်သည်။
- ၁၀ လှူဒါန်းမှုများ ပြုလုပ်မှုများ သစ်တောများ ပြုလုပ်မှုများ ပါဝင်မှုရှိစေရန်ဖြစ်သည်။
- ၁၁ ဗဟိုဘဏ်လုပ်ငန်းများနှင့်ဆိုင်မှုများ ပါဝင်မှုရှိစေရန်ဖြစ်သည်။
- ၁၂ နောင် ပြုလုပ်မှုများလုပ်ငန်းများလုပ်ငန်းများ ...

- (က) ငွေကြေးကဏ္ဍစီစဉ်ခြင်း
- (ခ) အထက်ဖွဲ့စည်းမှုများ စီစဉ်မှုများ
- (ဂ) စီမံခန့်ခွဲမှုများစီစဉ်ခြင်း
- (ဃ) ဆိုင်ကဏ္ဍစီ စီစဉ်မှုများ
- (င) စီမံခန့်ခွဲမှုများ
- (စ) ...

၂။ ရာသီခွင်ပြပြကွဲဒီနီ (Seasonal Cleander)

မြို့နယ် - ဂြိုဟ်ခွေ
 ကျေးရွာအုပ်စု - မဲလကျာ
 ကျေးရွာ - ငလျာတော

ရက်စွဲ - ၈၀-၁၁-၂၀
 ကျား - ၅၅ ဦး
 မ - ၈၀ ဦး

ရာသီခွင်ပြ ပြကွဲဒီနီ

အကြောင်းအရာ	တန်ခိုး	ကမ္ဘာ	နဂါး	ဝါဆို	ဝါခေါင်	တော်တလင်း	ဒီဂါးလွတ်	တန်ဆာညွန့်	နတ်တော်	ဩဇာ	တပို့လွှဲ	တခေါင်း
ရာသီခွေ												
လယ်												
ပွဲတော်												
ထွက်ငွေ												
ထိတွေ့												
သဘာဝဘေးအန္တရာယ်												
အားလပ်ချိန်												
တောက်သုံးစရာအဖို့												

ဘုရားရှင်ပြုပြုကုန် ချွေးခွေးခြံပေးနှင့် ဆန်းစစ်ခြင်း

- ၁ လယ်ယာလုပ်ငန်းကို အဓိကလုပ်ကိုင်ကြသည်။
- ၂ စိုက်ပျိုးရေးနှင့်မွေးမြူ လုပ်ကိုင် သာလည်း ဖြစ်သည်။
- ၃ လယ်ယာလုပ်ငန်း လုပ်ကိုင်သော နိမိတ်ခြေ (၂၀) နိမိတ်ခြေ ဖြစ်သည်။
- ၄ စိုက်ပျိုးရေးလုပ်ငန်း လုပ်ကိုင်သော နိမိတ်ခြေ (၃) နိမိတ်ခြေ ဖြစ်သည်။
- ၅ ချွေးမြူ ရေးလုပ်ငန်း လုပ်ကိုင်သော နိမိတ်ခြေ (၂) နိမိတ်ခြေ ဖြစ်သည်။
- ၆ လယ်ယာလုပ်ငန်းလုပ်ကိုင် သာလည်း နှစ်ထပ် (၅) သိန်း ဖြစ်သည်။
- ၇ စိုက်ပျိုး လုပ်ငန်း လုပ်ကိုင် သာလည်း နှစ်ထပ် (၁၅) သိန်း ဖြစ်သည်။
- ၈ ချွေးမြူ ရေး လုပ်ငန်း လုပ်ကိုင် သာလည်း နှစ်ထပ် (၁၅) သိန်း ဖြစ်သည်။
- ၉ ဝါဆို၊ ဝါခေါင် လများ သည် ရှေးကြီးတော် လဖြစ်သည်။
- ၁၀ တန်ခူး၊ ကဆုန်၊ ဝါခေါင် လများ သည် အားလပ် လဖြစ်သည်။
- ၁၁ ဝဇ္ဇာ၊ တွက်တော် လိုဏာလက် မြူမဖြစ်။
- ၁၂ ချွေးခွေး၊ နိုင်ငံခြား ဝိုင်း၊ ဇနီး၊ ကျား၊ ချွေးကျောင်းခြင်း ဝိုင်း ဖြင့် ဖြစ်ကြသည်။
- ၁၃ အမျိုးသမီးထံတွင် လုပ်ငန်းများ မြှောက်ကာ စိုက်၊ ကောက်၊ ရိုက်၊ စက်ချုပ်၊ ချွေးကျောင်း၊ အစားအသုံး ချွေးမြူ လုပ်ငန်း များ ဖြစ်ကြသည်။
- ၁၄ လယ်ယာလုပ်ငန်း များ မြှောက်လုပ်ခံအား ဝမ်းတူကြသည်။
- ၁၅ အမျိုးသမီး စားသုံး မြှောက် နိမိတ်ခြေနှင့် သာ အစိုက်ကုန် ဖြစ်သည်။
- ၁၆ အလုပ်ကိုင် ဤပါးခြင်း ဖြစ်သည်။

၃။ ဥစ္စာနေကြွယ်ဝမှုပြဇယား (Wealth Ranking)

မြို့နယ် - လွိုင်လတ်

ရက်စွဲ - ၈၀။၁။၂၀

ကျေးရွာအုပ်စု - မလတော

ကျား - ၈၅ ဦး

ကျေးရွာ - ငပျောစော

မ - ၈၀ ဦး

ဥစ္စာနေကြွယ်ဝမှုပုံစံ

အဆင့်	အကြောင်းအရာ	အိမ်ထောင်စုအရေအတွက်	ရာခိုင်နှုန်း
ပထမ	တိုက်အိမ်၊ ကား၊ ဆိုင်ကယ်၊ လယ်ထွန်၊ စေ့လာ၊ ရက်ဘာခြံ၊ ကျွန်းခြံ၊ ဆီးကြိတ်စက်၊ လျှံ၊ နွား၊ ဝက်၊ ခိတ်၊ ဖိတ်၊ ဆီ၊ ဆီလား၊ TV၊ စေ့လာ၊ လယ်၊ ဝါဒက၊ ယာ၊ လျှပ် ခစစ်၊ ရေစိုက်စက်၊ ရေချိုးစက်၊ ကားပြင် ဆိုင်၊	၇	၁၀%
ဒုတိယ	ဗဟိုစတင်အိမ်၊ ဆိုင်ကယ်၊ TV၊ စေ့လာ၊ ဆီလား၊ ဖိတ်၊ ရက်ဘာခြံ၊ နွား၊ ခိတ်၊ လယ် (ဝါဒက၊ ယာ၊ လျှပ်ခစစ်၊ ရေစိုက်စက်)	၂၅	၃၅%
တတိယ	ဆစ်အိမ်၊ ဆိုင်ကယ်၊ ခိတ်၊ ဝက်၊ ဆီ၊ ဆီလား၊ ကျား၊ မ	၄၀	၅၅%
	စုစုပေါင်း	၆၂	၁၀၀%

စုစုပေါင်းပတ်ဝန်းကျင်ဆေးကြမ်းနှင့်ဆေးခြင်း

- ၁ တတိယအဆင့်ဆေးကြမ်း (၄၀) အဆင့်ဆေးကြမ်းသည်။
- ၂ တတိယအဆင့်ဆေးကြမ်းဖြင့် ဖြားဖြား ကလပ် ကလပ် ဤပေးခြင်း၊ သက်ကြီး ချွတ်
 နှိုဖြစ်ခြင်း၊ ခါခြင်း၊ မသန်စွမ်းရှိခြင်း၊ ကျွမ်းမာရေး ချို့ခြင်း၊ အမျိုးသမီး အဆင့်ဆေးကြမ်း
 နှစ်ခုဖြင့် တို့ကြောင့်ဖြစ်သည်။ ငရုတ်၊ ယာဖျား၊ မြစ်လည်းပါဝင်သည်။
- ၃ တတိယအဆင့်ဆေးကြမ်းသည် နေ၊ ငရုတ်၊ ကလပ်ဖြင့်သာ ကောက်ဖွဲ့ဝတ်
 ကြောင်း ပြောရသည်။
- ၄ အခြားစီးပွားရေး လုပ်ငန်း လုပ်ကိုင်ရန် ကျင့်စဉ် မရှိဘဲ ကြောင့် တတိယအဆင့်ဆေးကြမ်း
 နှစ်ခုဖြင့် ဂရုတ်၊ ယာလည်း ကြောင့် ကျင့်စဉ် တစ်ခု ဖြစ်သည်။
- ၅ အပိုင်စွေရရှိအောင် အားလပ် ချိန်များတွင် ရာဘီပေါ် အစာပွေ ကျင့်စဉ် ချ ခြင်း၊
 အင်းဖက်ကောက်ခြင်း၊ အင်းဖက်စိုင်းခြင်းဖြင့် အပိုင်စွေရရှိအောင် လုပ်ကိုင်ကြ
 သည်။
- ၆ တတိယအဆင့်ဆေးကြမ်း ငရုတ်၊ ယာဖျားသည် ယာကိုဆိုးဆိုး တိုင် အောင်စင်
 ကြား နှင့် မရကြပေ။ စီးပွားရေး အခြေအနေရ ကြောင့် ကလပ်လုပ်ကြသည်။
- ၇ အစီအစဉ်များ ဆွဲရာတွင် သူတို့ ပါဝင်လာရန် အားလပ်ချိန်များတွင် ပြုလုပ်ခြင်း
 နှင့် ၎င်းတို့တင် ပြုလာတာ လိုက်နာဖွဲ့စည်းမှုများ၊ ကြံပြုချက် များကိုလည်း ငရုတ်၊
 သားစဉ်းစား စားသုံး ပါသည်။
- ၈ စီမံကိန်းတွင် ဖျား ပေါင်းပါဝင် လာရန် ကလပ် ကလပ် ဖျားစီးပွား နှင့် တာလုပ်ငန်း
 နှစ်ဖွားရွေး ချွတ်ခြင်းဖြင့် အလုပ်ကလပ် ဖျားဖြိုး လုပ်ကားခရစ်လာလျှင် စင်ရဲ မွေစာရွှေ
 စာရွှေနှင့် မြေကို ကောက်ကောက် ဖြစ်လာသည်ဖြစ်သည်။
- ၉ လျှပ်စစ်ဖိလုပ်ငန်း လုပ်ဆောင်ပေးခြင်းပါ က လျှပ်စီးပွား သာမက ကြေး၊ ကမ္ဘာ
 များပါ ဖွံ့ဖြိုးလာမည်ဖြစ်သည်။

မြို့နယ် - လှိုင်ဘွဲ့

ရက်စွဲ - 30.11.20

ကျေးရွာအုပ်စု - ဇလကော

- ကျား - 25 ခွီး

ကျေးရွာ - ငလျာကော

မ - 30 ခွီး

ပင့်ကူအိမ်သုံးသပ်ခြင်း

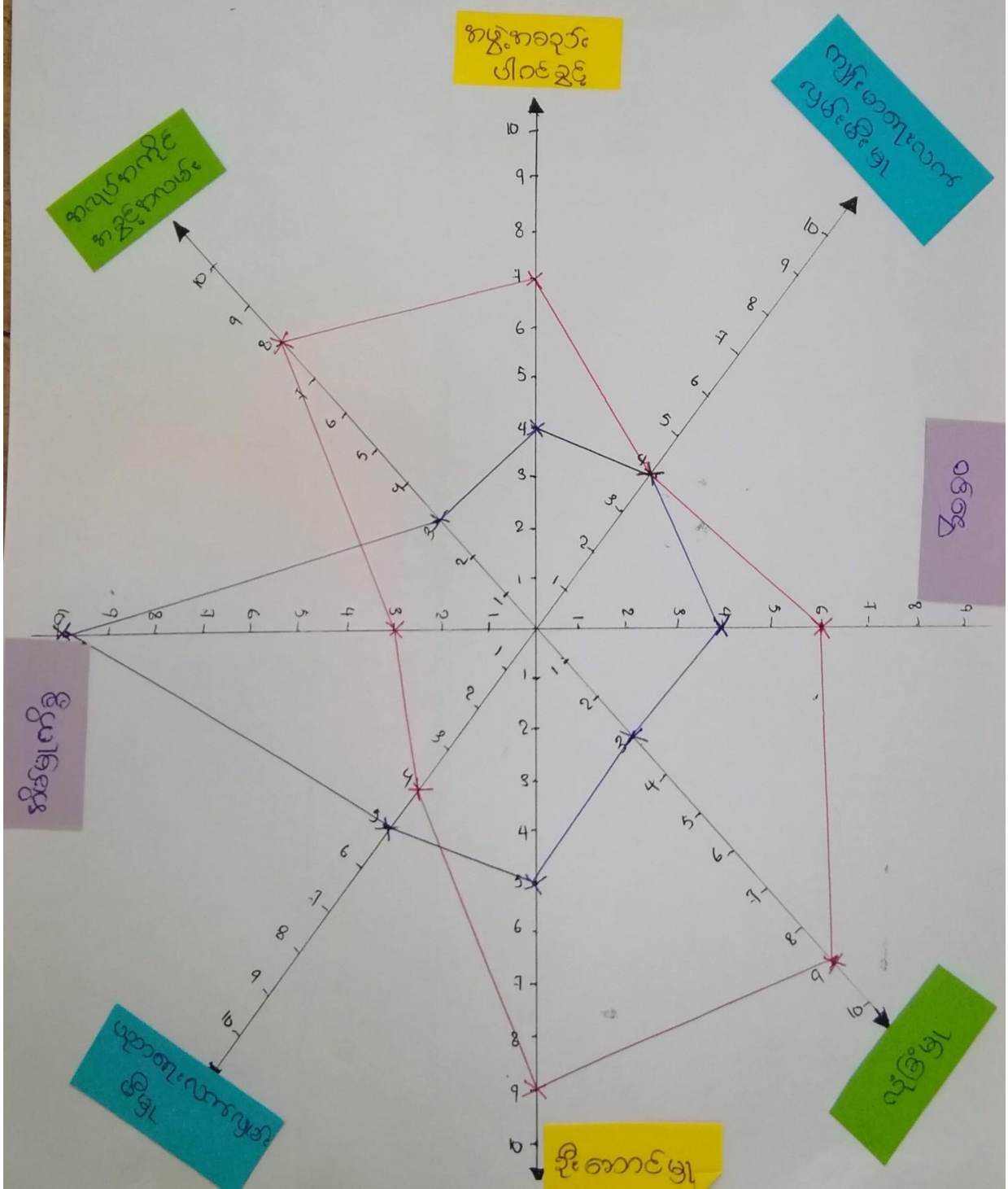

၅။ အရင်းအမြစ်အသုံးချမှုပုံစံပြဇယား(Asset Mapping)

မြို့နယ် - ကျွန်းစု

ရက်စွဲ - ၈၀.၁၁.၂၀

ကျေးဇူးအုပ်စု - ဇလကျေး

ကျား - ၃၅ ဦး

ကျေးဇူး - ငပျော်တက

မ - ၈၀ ဦး

ဒေသဒိမ်းအခြေခံသုံးစွဲမှုပုံစံ



- ဆစ်ဆက်
- ကျွန်း
- ဖွဲ့ချုပ်ကြီးတန်း
- ကောလိပ်ကျွန်း
- ဖိုးဆက်
- ကျွန်းပိုင်
- လယ်ကျွန်းဆက်

- အိမ်ခြေကိစ္စ
- ကျေးကျောင်း
- ဆိတ်

- | | |
|----------|-----------------|
| လမ်း | လျှပ်စက်ဖိုး |
| ဆက်တိုက် | နား |
| အိုလာ | လယ် |
| အိုင်ကယ် | ကျွန်းစော |
| | ရပ်ဘက်ခြံ |
| | အုပ်ကြီးကျောင်း |
| | ကား |
| | TV၊ ဝေဟင် |
| | ရိပ် |
| | ကျောင်း |
| | ရေတံခွန် |

မိ.နယ် - လွှဲပြောင်း

ကျေးဇူးအုတ် - မဲလက

ကျေးဇူး - ငမောတာ

ရက်စွဲ - ၃၀.၁၁.၂၀

ကျား - ၈၅ ခု

မ - ၃၀ ခု

ဒေရင်းအခြေခံထိန်းချုပ်မှုပုံစံ



လဟာအိတ်

ပွဲအိတ်

ဘစ်ကတ်

ကျွဲ

လျှပ်စစ်ဖိ

ကောလုံးကွင်း

ကျွဲပိုက်

ဖိအား

ဈေးရောင်း

ကိစ္စကိစ္စ

TV အစည်း

ကျွဲ

ကျွဲအား

ကျွဲအား

ကျွဲ

ကျွဲ

ကျွဲ

ကျွဲ

ကျွဲ

ကျွဲ

ကျွဲအား

ကျွဲအား

ကျွဲ

ကျွဲ

ပိုင်ဆိုင်မှု၊ သုံးသပ်ဆွေးနွေးခြင်းနှင့် ဆန်းစစ်ခြင်း

- ၁ သစ်ဆက်၊ ကျွဲ၊ ဖွဲ့နှူကြိတ်ခက်၊ ဘောလုံးကွင်း၊ မီးခက်၊ ကျွန်ပိုက်၊ လယ်ထွန်ခက် စသည်တို့ကို နမူနာထား မှားသာ နာသုံး ပြုကြသည်။
- ၂ နိမ့်မြူကိစ္စ၊ ချွေးကျောင်း၊ ဆိတ်စသည်တို့ကို နမူနာသမီး မှားသာ နာသုံး ပြုကြသည်။
- ၃ လမ်း၊ စက်ဘီး၊ ဆိုလာ၊ ဆိုင်ကယ်၊ လျှပ်ခတ်မီး၊ နှား၊ လယ်၊ ကျွန်းစော၊ ကျော်ဘာဖြုံ၊ ဆုန်းကြီးကျောင်း၊ ကား၊ TV၊ စတောင်း၊ နိမ့်၊ ချောင်း၊ ရေတွင်း စသည်တို့ကို နမူနာထား နှင့် နမူနာသမီး တန်းတူ နာသုံး ပြုကြသည်။
- ၄ လယ်ထွန်ခက်၊ ဖွဲ့နှူကြိတ်ခက်၊ သစ်ခက်၊ ကျွဲ၊ လျှပ်ခတ်မီး၊ ဘောလုံးကွင်း၊ ကျွန်ပိုက်၊ မီးခက် စသည်တို့ကို နမူနာထား မှားသာ ပိုင်ဆိုင်ထိန်းချုပ် ကြသည်။
- ၅ ချွေးကျောင်း၊ နိမ့်မြူကိစ္စ စသည်တို့ကို နမူနာသမီး မှားသာ နာသုံး ထိန်းချုပ် ကြသည်။
- ၆ TV၊ စတောင်း၊ ကျွန်းစော၊ နိမ့်၊ လမ်း၊ ချောင်း၊ ကျော်ဘာဖြုံ၊ လယ်၊ ရေတွင်း၊ ဆုန်းစောကြီး၊ ကျောင်း၊ စက်ဘီး၊ ကား၊ ဆိုလာ၊ ဆိုင်ကယ်၊ နှား စသည်တို့ကို နမူနာထား နှင့် နမူနာသမီး တန်းတူ ပိုင်ဆိုင် ထိန်းချုပ် ကြသည်။
- ၇ ရပ်ရုံး၊ ရွာရုံး ကိစ္စ မှားတွင် နမူနာသမီး မှား နှင့် နမူနာထား တိုင်ပင် ဆွေးနွေး ပြီး ဝါးပေါင်း လုပ်ဆောင်ကြသည်။
- ၈ နထက်ပါ နမူနာ မှားကို ကြည့်ခြင်းဖြင့် တန်းတူ ပိုင်ဆိုင်ကြောင်း သိနိုင်သည်။
- ၉ တစ်ဦးတစ်ယောက်သာ လျှင် ပိုင်ဆိုင် ထိန်းချုပ်နေလျှင် ဆုတ်ယုတ် မြူစွာသာ ဖြစ်လာမည် ဖြစ်သည်။
- ၁၀ နမူနာသမီး နှင့် နမူနာထား တန်းတူ ပိုင်ဆိုင် မြူစွာသာ ဖွဲ့ဖြိုး မြူဖြင့် မား မည်ဖြစ်သည်။
- ၁၁ နိမ့်မြူကိစ္စကို နောင် နှစ် မှားတွင် ကျား + မ ကျောတွင် ထားနိုင် ဆောင်ကြိုးစား စေကြ မည် ဖြစ်သည်။

၆။ အဖွဲ့အစည်းချိတ်ဆက်မှုပြဇယား (Veen Diagram)

မြို့နယ် - လွှဲကွဲ
 ကျေးရွာအုပ်စု - မဲလကော
 ကျေးရွာ - ငပျာဝတာ

ရက်စွဲ - 30.11.20
 ကွဲ - 85 ဦး
 မ - 80 ဦး

အဖွဲ့အစည်းချိတ်ဆက်မှုပြဇယား

စဉ်	ကျေးရွာအုပ်စုအဖွဲ့အစည်းအဖွဲ့အား	စဉ်	ကျေးရွာအုပ်စုအဖွဲ့အစည်းအဖွဲ့အား
၁	ခန္တကေးလ်	၁	မြို့နယ်အုပ်ချုပ်ရေးဌာန
၂	ခန္တကော	၂	မြို့နယ်ကျန်းမာရေးဌာန
၃	ကောလုံးကသီး	၃	မြို့နယ်စိုက်ခင်းဌာန
၄	လယ်ကမ္ဘာ	၄	မြို့နယ်ရောင်းချဌာန
၅	ကျေးရွာအုပ်စု	၅	မြို့နယ်ပညာရေးဌာန
၆	မိခင်စွန့်ကမ်းရေးဌာန	၆	ရိပ်ခင်း
၇	ကမ္ဘာ့သမီးရေးရာဌာန	၇	သစ်ကောရီး
၈	ဘာရေးနာရေးဌာန	၈	PW Japan
၉	ဂေါပကဌာန	၉	မြို့နယ်လျှပ်စစ်ဌာန
၁၀	အုပ်ချုပ်ရေးဌာန	၁၀	Vision Bank
၁၁	လုံခြုံရေးဌာန	၁၁	ကျေးလက်ရုံး
၁၂	အိုးပေးဌာန	၁၂	လျှောက်လွှာဌာန
၁၃	အိုးပေးဌာန	၁၃	မြို့နယ်မိခင်စွန့်ကမ်းရေးဌာန
၁၄	ကျေးဇူးတင်ရေးဌာန	၁၄	မြို့နယ်ကမ္ဘာ့သမီးရေးဌာန
၁၅	အိုးပေးဌာန	၁၅	မြို့နယ်သမဝါယာဌာန
၁၆	လျှောက်လွှာဌာန		

ကမ္ဘာ့အစည်းအဝေး ချိတ်ဆက် မြှင့်တင်ရေး နှင့် နှစ်စဉ် နှစ်စဉ်

- ၁ အုပ်ချုပ်ရေး မြှင့်တင်ရေး စာရွက်စာတမ်းများနှင့် ကျေးဇူးတင်ပေးရေး ကိုဦးဆောင် လုပ်ဆောင်ကြသည်။
- ၂ ဂေါ်ပတီသည် ကျေးဇူးတင်ပေးရေးနှင့် ပတ်သက်၍ နှစ်စဉ် လုပ်ဆောင်ပေး သည်။
- ၃ ကျေးဇူးတင်ပေးရေး နှင့် ကျေးဇူးတင်ပေးရေး ကိစ္စများနှင့် ပတ်သက်၍ ကျေးဇူးတင် ပေးရေး မြှင့်တင်ရေး နှင့် အားလုံး စုပေါင်း လုပ်ဆောင် ကြသည်။
- ၄ လုံခြုံရေးနှင့် အုပ်ချုပ်ရေးနှင့် ပတ်သက်၍ ကျေးဇူးတင်ပေးရေး ကို ဆောင်ရွက် ပေးသည်။
- ၅ ကျေးဇူးတင်ပေးရေးသည် ကျေးဇူးတင်ပေးရေးနှင့် ပတ်သက်၍ မြှင့်တင်ပေးရေး မြှင့် တင်ရေး နှင့် ချိတ်ဆက်ဆောင်ရွက်ပေးသည်။
- ၆ ဖိစီးနှိပ်စားမှုများသည် ကျေးဇူးတင်ပေးရေးနှင့် ကမ်းခြေနှင့် သက်ဆိုင်သည့် ပတ်ဝန်းကျင် ပြုပြင်ဆင်ခြင် လုပ်ဆောင်ပေးသည်။
- ၇ ကမ္ဘာ့အစည်းအဝေးများသည် ကျေးဇူးတင်ပေးရေးနှင့် ပတ်သက်သည့် အားလုံး စုပေါင်း လုပ်ဆောင်ပေးသည်။
- ၈ ဖိစီးနှိပ်စားမှုများသည် ကျေးဇူးတင်ပေးရေးနှင့် ပတ်သက်၍ မြှင့်တင်ပေးရေးနှင့် ပတ်သက်၍ ချိတ်ဆက်ဆောင်ရွက်ပေးသည်။
- ၉ လူထုပညာပြု ကျေးဇူးတင်ပေးရေး စာရွက်စာတမ်းများနှင့် လူထုပညာပြု စာရွက်စာတမ်း ချိတ်ဆက်ဆောင်ရွက်သည်။
- ၁၀ ရာဇဝင်များ၊ အုပ်ချုပ်ရေး မြှင့်တင်ရေး စာရွက်စာတမ်းများနှင့် ကျေးဇူးတင်ပေးရေး မြှင့်တင်ရေး စာရွက်စာတမ်းများ၊ မြစ်မြစ်များ၊ သစ်တော၊ ကျေးလက်ရုံး၊ ရုံးခန်း၊ Vision Bank၊ မြို့နယ်စိုက်ပျိုးရေး၊ PNU Japan ကမ္ဘာ့အစည်းအဝေး ချိတ်ဆက်ဆောင်ရွက်သည်။

၈။ ကျေးရွာအချက်အလက်များ(PC 1)

ပုံစံ - ၈ - ၁ ကျေးရွာအခြေခံအချက်အလက်များ (Form PC 1)

လမ်းညွှန်ချက်၊ ကျေးရွာတစ်ရွာသို့ ပထမဆုံးမိတ်ဆက်ခရီးသွားရောက်သောအခါ လူထုစည်းရုံးရေးမှူးသည် ကျေးရွာခေါင်းဆောင်များအား ကျေးရွာအချက်အလက်များကို မေတ္တာရပ်ခံ၍ တောင်းခံရသည်။ ဤအချက်အလက်များကို စီမံကိန်းမိတ်ဆက်အစည်းဝေးမတိုင်မီ တောင်းခံရမည်။ စီမံကိန်းမိတ်ဆက်အစည်းဝေးတွင် လူထုစည်းရုံးရေးမှူးသည် ဤအချက်အလက်များအား စစ်ဆေးပြီး မှန်ကန်အောင် ပြုလုပ်ရမည်။ ပြီးနောက်တွင် လူထုစည်းရုံးရေးမှူးမှ သတင်းအချက်အလက်ထဲသို့ Tablets မှ တဆင့် ဖြည့်သွင်းရမည်။

ကျေးရွာခေါင်းဆောင် အမည် - အောင်ကျော်	ကျေးရွာခေါင်းဆောင်၏ ဖုန်းနံပါတ်	လူထုစည်းရုံးရေးမှူး၏ အမည် အောင်ကျော်ကျော်
ပြည်နယ်၊ တိုင်းဒေသကြီး - ကရင်	မြို့နယ် - ဖျံးကွဲ	ကျေးရွာအုပ်စု မဲပရာ
		ကျေးရွာ - C ဇျာတာ

က။ လူဦးရေ

လူမျိုးစု	အိမ်ထောင်စုအရေအတွက်	ကိုးကွယ်သည့်ဘာသာ	အိမ်ထောင်စုအရေအတွက်
လူမျိုးစု (၁) ကရင် (အင်္ဂလိပ်)	72	ဘာသာ(၁) ဗုဒ္ဓ	72
လူမျိုးစု (၂) -----		ဘာသာ(၂) -----	
လူမျိုးစု (၃) -----		ဘာသာ(၃) -----	
လူမျိုးစုရော -----		ဘာသာရော -----	
အခြား			
	အရေအတွက်		
မသန်စွမ်းသူများ	3		
သက်ကြီးရွယ်အိုများ (၆၅ နှစ် နှင့် အထက်)	29		
စစ်ဘေးရှောင်			

	အမျိုးသား(အရေအတွက်)	အမျိုးသမီး(အရေအတွက်)	စုစုပေါင်းအရေအတွက်
လူဦးရေ			
လူမျိုးစု (၁) ကုန်း(၈၆.၈၈)	၁၁	၁၂	၂၃
လူမျိုးစု (၂)-----			
လူမျိုးစု (၃)-----			
အခြား			
အိမ်ထောင်ဦးစီး	၂	၃	၅

(ခ)အခြေခံအဆောက်အအုံ အသုံးအဆောင်များ

စာသင်ကျောင်း	အမှတ် ခြစ်ပါ	ကျန်းမာရေး	အမှတ် ခြစ်ပါ	ဘာသာရေးအဆောက် အအုံများ	အမှတ် ခြစ်ပါ
အထက်တန်းကျောင်း	<input type="checkbox"/>	ဆေးရုံ	<input type="checkbox"/>	ဇေတီ	<input type="checkbox"/>
အလယ်တန်းကျောင်း	<input type="checkbox"/>	ကျန်းမာရေးဌာန	<input type="checkbox"/>	ဘုန်းကြီးကျောင်း	<input type="checkbox"/>
မူလတန်းကျောင်း	<input type="checkbox"/>	ကျန်းမာရေးဌာနခွဲ	<input type="checkbox"/>	ဟိန္ဒူဘုရားကျောင်း	<input type="checkbox"/>
မူကြိုကျောင်း	<input type="checkbox"/>	ဆေးပေးခန်း	<input type="checkbox"/>	ခရစ်ယာန်ကျောင်း	<input type="checkbox"/>
အခြား	<input type="checkbox"/>	အခြား	<input type="checkbox"/>	ဗလီ	<input type="checkbox"/>
				အခြား	<input type="checkbox"/>
မှတ်ချက်		မှတ်ချက်		မှတ်ချက်	

(ဂ) ကျွမ်းကျင်သူများမှတ်တမ်း (ကျေးရွာတွင်နေထိုင်သော သို့မဟုတ် တခြားရွာမှလာရောက်သောကျွမ်းကျင်သူများ)

(၁) စာသင်ကျောင်း			(၂) ကျန်းမာရေး			(၃) လက်မှုပညာရှင်		
	ရွာတွင်နေထိုင်သူ	အခြားရွာမှလာသူ		ရွာတွင်နေထိုင်သူ	အခြားရွာမှလာသူ		ရွာတွင်နေထိုင်သူ	အခြားရွာမှလာသူ
မူလတန်းပြဆရာ/မ	<input checked="" type="checkbox"/>	<input checked="" type="checkbox"/>	ဆရာဝန်	<input type="checkbox"/>	<input type="checkbox"/>	လက်သမား	<input checked="" type="checkbox"/>	<input type="checkbox"/>
အထက်တန်းပြဆရာ/မ	<input type="checkbox"/>	<input type="checkbox"/>	လက်ထောက်ကျန်းမာရေးမှူး	<input type="checkbox"/>	<input type="checkbox"/>	ပန်းရံ	<input checked="" type="checkbox"/>	<input type="checkbox"/>
အလယ်တန်းပြဆရာ/မ	<input type="checkbox"/>	<input type="checkbox"/>	အမျိုးသမီးကျန်းမာရေးဆရာမ	<input type="checkbox"/>	<input type="checkbox"/>	လျှပ်စစ်ကျွမ်းကျင်၊ ပီးသမား	<input type="checkbox"/>	<input type="checkbox"/>
မူကြိုဆရာ/မ	<input type="checkbox"/>	<input type="checkbox"/>	သားဖွားဆရာမ	<input type="checkbox"/>	<input type="checkbox"/>	ရေတိုက်သွယ်သူ	<input type="checkbox"/>	<input type="checkbox"/>
အခြား	<input type="checkbox"/>	<input type="checkbox"/>	ပြည်သူ့ကျန်းမာရေးလုပ်သား	<input checked="" type="checkbox"/>	<input type="checkbox"/>	စက်ပြင်ဆရာ	<input checked="" type="checkbox"/>	<input type="checkbox"/>
မှတ်ချက်				မှတ်ချက်				မှတ်ချက်

(ဃ) ကျေးရွာသို့ ရောက်ရှိနိုင်သည့်လမ်းအခြေအနေ / ကျေးရွာတစ်ရွာသည် ၎င်း၏ကျေးရွာအုပ်စုနှင့် ဆက်သွယ်ထားသော လမ်းအခြေအနေ (အောက်ပါတို့ကိုပိုင်းပါ)

ကျောက်ကြမ်းလမ်း ကတ္တရာလမ်း ကွန်ကရစ်လမ်း ဖော်တော်ဆိုင်ကယ်လမ်း
 ကျောက်ခင်းလမ်း မြေသားလမ်း လူသွားလမ်း အခြား _____

(င) ကျေးရွာဖွံ့ဖြိုးမှုစီမံချက်

ပိုင်းပါ

(၁) လူထုပဟိုပြုစီမံကိန်းမစတင်မှီ ဤကျေးရွာတွင်ကျေးရွာဖွံ့ဖြိုးမှု စီမံချက်ရှိခဲ့ပါသလား?

ရှိပါသည်/မရှိပါ/မသိပါ

(၂) ရှိခဲ့ပါလျှင် ဤစီမံချက်ကို မည်သည့် ခုနှစ်တွင်ပြင်ဆင်ခဲ့ပါသနည်း?

နှစ်-----/မသိပါ

(၃) ဤစီမံချက်ကို မြို့နယ်မှအတည်ပြုခဲ့ပါသလား?

ပြုခဲ့ပါသည်/မပြုခဲ့ပါ /မသိပါ

(စ) ဝေဖန်အကွာအဝေး

(၁) ဤကျေးရွာ၏ပဟိုမှ၎င်းကျေးရွာအုပ်စု၏ပဟိုအထိဝေးကွာမှုမည်မျှကွာဝေးသနည်း? မိုင်-----³-----/မသိပါ

(၂) ဤကျေးရွာမှ ၎င်းကျေးရွာအုပ်စုပဟိုအထိသွားလာရာတွင်ကြာမြင့်သည့်အချိန်။

ခြောက်သွေ့ရာသီတွင်ကြာချိန်-----^{00:00}-----ထော်လာဂျီ/မော်တော်ဆိုင်ကယ်/ခြေလျင်/လား/မော်တော်ဘုတ်/
အခြား -----

မိုးရာသီတွင်ကြာချိန်-----^{01:30}-----ထော်လာဂျီ/မော်တော်ဆိုင်ကယ်/ခြေလျင်/လား/မော်တော်ဘုတ်/
အခြား -----

(ဆ) ပတ်ဝန်းကျင်ဆိုင်ရာသဘာဝဘေးအန္တရာယ်

ဤကျေးရွာတွင်ရေကြီးခြင်းကဲ့သို့ သဘာဝဘေးအန္တရာယ်ကျရောက်ဖူးခြင်း ရှိပါသလား။

မရှိပါ ရှိပါသည် ရှိလျှင်ဖော်ပြပါ-----

(ဇ) ကျေးရွာတွင် ဖွဲ့စည်းထားသော အဖွဲ့အစည်းများ

လူထုပဟိုပြုစီမံကိန်းမတိုင်မီ ဤကျေးရွာတွင် ကျေးရွာဖွံ့ဖြိုးရေးအတွက် အစိုးရ(သို့)ရွာသားများကိုယ်တိုင်(သို့) စီမံကိန်းတစ်ခုခုမှ ဖွဲ့စည်းထားသည့် အဖွဲ့အစည်းများရှိပါသလား။

(၁) -----^{မရှိပါ}-----

(၂) -----

(ဈ) အထွေထွေအုပ်ချုပ်ရေး ဦးစီးဌာန (GAD) မှ မှတ်တမ်းတင်ထားခြင်း

ဤကျေးရွာသည် အထွေထွေအုပ်ချုပ်ရေး ဦးစီးဌာန (GAD) မှ မှတ်တမ်းတင်ထားမှု ရှိပါသလား။

မရှိပါ ရှိပါသည်

ကျေးရွာခေါင်းဆောင်

အမည် ^{ဦးစောကော်ဒူ}

လက်မှတ် နေ့စွဲ ^{၃၀. ၁၁. ၂၀}

လူထုစည်းရုံးရေးမှူး

အမည် ^{စောကျော်ကျော်}

လက်မှတ် ^{Myaw} နေ့စွဲ ^{၃၀. ၁၁. ၂၀}

၉။ စီမံကိန်းစက်ဝန်းအချိန်ဇယား(PC 2)

ပုံစံ - ၉ - ၂ - စီမံကိန်းစက်ဝန်းအချိန်ဇယား (PC 2)

လမ်းညွှန်ချက်၊ သက်ဆိုင်ရာလူထုစည်းရုံးရေးမှူး/လက်ထောက်နည်းပညာမှူးများ စီမံကိန်းစက်ဝန်းအချိန်ဇယားစီမံကိန်းအဖွဲ့ဝင်များ၊ ကျေးရွာနှင့် ကျေးရွာအုပ်စုအတွက်
 ဤပုံစံကို ခြည့်သွင်းရမည်။
 စည်းရုံးရေးမှူး/ဝန်ထမ်း အမည် - **အောင်ကျော်ကျော်**
 နေ့စွဲ - **30.11.2020**
 စက်ဝန်းအားအမှတ်ခြိမ်းပါ စက်ဝန်း(၁) စက်ဝန်း(၂) စက်ဝန်း(၃)
 စက်ဝန်း(၄)
 ပြည်နယ်/ခရိုင် **ကရင်**၊ မြို့နယ် **လွင်ကျွန်း**၊ ကျေးရွာအုပ်စု - **ဖာပရာ**၊ ကျေးရွာ - **ငယ်ပရာ**

စီမံကိန်းအဆင့်ပုံစံအမျိုးအမည်များ	နေ့စွဲ		အစည်းအဝေးတွင်တက်ရောက်သူအရေအတွက်				အိမ်ထောင်စုပေါင်း	အိမ်ထောင်စု %
	စတင်သည့်နေ့	ပြီးဆုံးသည့်နေ့	အချိန်အရေအတွက်	အချိန်အတွက်	အိမ်ထောင်စုအရေအတွက်	လူဦးရေတက်ရောက်သူအရေအတွက်နှင့် လူဦးရေအမည်		
၁။ ကျေးရွာစီမံကိန်း မိတ်ဆက်အစည်းအဝေး	30.11.20	30.11.20	85	30	65	၈၇၉ (65)	72	90%
၂။ ကျေးရွာဖွံ့ဖြိုးရေး စီမံချက်ရေးဆွဲခြင်းအစည်းအဝေး	30.11.20	30.11.20	85	30	65	၈၇၉ (65)	72	90%
၃။ ကျေးရွာအုပ်စု လုပ်ငန်းဆုံးဖြတ်ချက်ချသည့် အစည်းအဝေး	5.12.20	5.12.20	10	6	16	၈၇၉ (16)	72	22%
၄။ မြို့နယ်အဆင့် စီမံကိန်းရေးဆွဲရေး နှင့် အကောင်အထည်ဖော်ရေးအဖွဲ့ဖွဲ့စည်းပေးခြင်း၊ အသိပေးအစည်းအဝေး	21.12.20	21.12.20						
၅။ မြို့နယ် စီမံကိန်းရေးဆွဲရေး နှင့် အကောင်အထည်ဖော်ရေး ကော်မတီအဖွဲ့ဖွဲ့စည်းပေးခြင်း၊ အသိပေးအကြောင်းကြားသည့် အစည်းအဝေး								
၆။ စီမံကိန်းလုပ်ငန်းစဉ်စီမံချက်ရေးဆွဲခြင်း အစည်းအဝေး								
၆.၁။ စီမံကိန်းလုပ်ငန်း အကောင်အထည်ဖော်ရေးအဖွဲ့အစည်း ဖွဲ့စည်းခြင်း								

၁၀။ ကျေးရွာဖွံ့ဖြိုးရေးဦးစီးဌာနအဖွဲ့အစည်း (PC 3)

ပုံစံ - ၀-၃ ကျေးရွာဖွံ့ဖြိုးရေး ဦးစီးဌာနအဖွဲ့အစည်း (Form PC 3)

လမ်းညွှန်ချက်၊ အထောက်အကူပြု	အဆင့်(၃)ကျေးရွာဖွံ့ဖြိုးရေးအစည်းအဝေးပြီးဆုံးသောအခါ ကော်မတီသည် လူထုစည်းရုံးရေးမှူးအကူအညီဖြင့် ဤပုံစံကိုပြည့်စုံအောင် ဖြည့်သွင်းရမည်။	ကျေးရွာစံပုံစံနံပါတ်
လူထုစည်းရုံးရေးမှူး/ဝန်ထမ်း အမည် - အောင်ကျော်ကျော်		
နေ့စွဲ 24.11.20	ဝက်ဝန်းအား အမှတ်ခြစ်ပါ (✓) <input type="checkbox"/> ဝက်ဝန်း(၁) <input type="checkbox"/> ဝက်ဝန်း(၂) <input checked="" type="checkbox"/> ဝက်ဝန်း(၃) <input type="checkbox"/> ဝက်ဝန်း(၄) <input type="checkbox"/>	
ပြည်နယ်/တိုင်း	မြို့နယ်/မြို့/ရွာ	ကျေးရွာအုပ်စု - မဲလှရွာ
		ကျေးရွာ - ငယ်ရွာ

က။ အခက်အခဲအတားအဆီးများအားဆွေးနွေးခြင်း -

ယခုလက်ရှိအခြေအနေတွင်ကျေးရွာဖွံ့ဖြိုးတိုးတက်ရေးအတွက်အဓိကအခက်အခဲအတားအဆီးများသည် ဗဟိုအဖွဲ့အစည်းများဖြစ်ပါသည်။ (အမျိုးသား/သမီး အနည်းဆုံးအခက်အခဲ ၅ ခုစီဖော်ပြပါ)

အုပ်စုဖွဲ့ဆွေးနွေးမှုများမှ တင်ပြသောအခက်အခဲအတားအဆီးများ	
အလုပ်အကိုင်အခွင့်အလမ်း နည်းပါး ဖြစ်ပါသည်။	<input type="checkbox"/> ကျား <input checked="" type="checkbox"/> ကျား + မ
တစ်ရွာလုံး ပျက်စီးခြင်းမရှိပါ။	<input type="checkbox"/> ကျား <input checked="" type="checkbox"/> ကျား + မ
ရွာထဲတွင် တစ်ရွာလုံး ဆွေးနွေးဆောင်ရွက်ခြင်းမရှိပါ။	<input type="checkbox"/> ကျား <input checked="" type="checkbox"/> ကျား + မ
တောင်တန်းဒေသဖြစ်သည့် ရေအား မလုံလောက်ပါ။	<input type="checkbox"/> ကျား <input checked="" type="checkbox"/> ကျား + မ
မိုးရာသီတွင် ရွာလုံးလုံး မိုးရေကြီးခြင်း ဖြစ်ပါသည်။	<input type="checkbox"/> ကျား <input checked="" type="checkbox"/> ကျား + မ
	<input type="checkbox"/> ကျား <input type="checkbox"/> ကျား + မ

ခ။ မျှော်မှန်းခြင်း - နောင်လာမည့် (၅) နှစ် အတွင်း ကျေးရွာဖွံ့ဖြိုးရေး မျှော်မှန်းချက်များအား တင်ပြပါ။

အုပ်စုဖွဲ့ဆွေးနွေးမှုများမှ တင်ပြသောအခက်အခဲအတားအဆီးများ	
အလုပ်အကိုင်အခွင့်အလမ်းများ နည်းပါးပါသည်။	<input type="checkbox"/> ကျား <input checked="" type="checkbox"/> ကျား + မ
တစ်ရွာလုံး ပျက်စီးခြင်းမရှိပါ။	<input type="checkbox"/> ကျား <input checked="" type="checkbox"/> ကျား + မ
ရွာထဲတွင် တစ်ရွာလုံး ဆွေးနွေးဆောင်ရွက်ခြင်းမရှိပါ။	<input type="checkbox"/> ကျား <input checked="" type="checkbox"/> ကျား + မ
တောင်တန်းဒေသဖြစ်သည့် ရေအား မလုံလောက်ပါ။	<input type="checkbox"/> ကျား <input checked="" type="checkbox"/> ကျား + မ
မိုးရာသီတွင် ရွာလုံးလုံး မိုးရေကြီးခြင်း ဖြစ်ပါသည်။	<input type="checkbox"/> ကျား <input checked="" type="checkbox"/> ကျား + မ
	<input type="checkbox"/> ကျား <input type="checkbox"/> ကျား + မ

၁။ လူထုဝင်ကိန်း၏ လာမည့် (၄) နှစ်အတွက် အကျုံးမဝင်သော ဦးစားပေး ဖွံ့ဖြိုးတိုးတက်မှု လုပ်ငန်း အစီအစဉ်များအားဖော်ပြပါ။

ဦးစားပေး အဆင့် သတ်မှတ် တံဆိပ်	ကျေးရွာအတွက် ဦးစားပေး ဖွံ့ဖြိုးတိုးတက်မှု လုပ်ငန်းစဉ်များ	အဆိုပြုသူ (အမျိုး သားများ/ အမျိုးသမီးများ/အ မျိုးသား+အမျိုးသ မီး)	အခန်းကဏ္ဍ	ခန့်မှန်း ကုန်ကျ စရိတ်	အကျိုးခံစားခွင့်ရှိသူ ခန့်မှန်းခြေ အရေအတွက်		
					ကျား	မ	ပေါင်း
၁	ကြိုးတံကာ ကျွဲအောက်ခြင်း	ကျား + မ	လမ်းဖျားဆက် ဝှေ့ပတ်ရေး	၀	၁၇၈	၂၀၃	၄၀၁
၂	စာသင်ကျောင်း အောက်အောက် လှမ်းခြင်း	ကျား + မ	ပဏ္ဍာရေး	၀	၁၇၈	၂၀၃	၄၀၁
၃	မီးစစ်ရေးဆွဲပတ်ခြင်း	ကျား + မ	ကျေးဇွန်ပတ် ဆန်း ၅၆ ဇွဲ	၀	၁၇၈	၂၀၃	၄၀၁
၄							
၅							
၆							

၂။ လူထုဝင်ကိန်း၏ လာမည့် (၄) နှစ်အတွက် အကျုံးမဝင်သော ဦးစားပေး ဖွံ့ဖြိုးတိုးတက်မှု လုပ်ငန်း အစီအစဉ်များအားဖော်ပြပါ။

အဆင့်	ကျေးရွာအတွက် ဦးစားပေး ဖွံ့ဖြိုး တိုးတက်မှု လုပ်ငန်းစဉ်များ	အဆိုပြုသူ (အမျိုးသားများ/ အမျိုးသမီးများ/အမျိုးသား+ အမျိုးသမီး)	အခန်းကဏ္ဍ
၁	ဆိုင်ကမ်းလမ်းရေး ဆွဲပတ်ခြင်း	ကျား + မ	မီးလမ်းရေး
၂	ခက်ဖြင့်သစ်တန်း	ကျား + မ	အောက်ကျေး ဝတ်စုံကျောင်း
၃			
၄			
၅			

ခေါင်းဆောင် ကျေးရွာဝင်ကိန်းအထောက်အကူပြုကော်မတီမှအတည်ပြုသည်။

အမည် ဦးစောကျေးလင်း လက်မှတ် နေ့စွဲ ၃၀. ၁၁. ၂၀

အစည်းအဝေးမှတ်တမ်း

ကျေးရွာအမည်	ငလျှာစော	အချိန်/နေ့ရက်-	30. 11. 2020
ကျေးရွာအုပ်စုအမည်-	ဒဲကရော	နေရာ	- ဘုန်းကြီးကျောင်း

အစည်းအဝေးပြုလုပ်ရခြင်းအကြောင်းအရာ (ပ+ဒ)ကြိမ်ကျေးရွာအစည်းဝေး

ဆွေးနွေးချက်နှင့် ဆုံးဖြတ်ချက်

မူဝါဒပေးပြုမိမိကိန်း၊ ဒုတိယနှစ်စက်ဝန်း၊ အတွက် (ပ+ဒ)ကြိမ်အစည်းဝေးကိုမဲဆန္ဒမဲကျေးရွာ ဘုန်းကြီးကျောင်းတွင်ကျင်းပခဲ့သည်။ အစည်းဝေးတွင်မူဦးရေစာကရောက်မှုများစွာ ရှင်းကောက်မှုက အစည်းဝေးပြုလုပ်ခြင်း၊ ဂုဏ်ထူးချွန်ချက်ကိုပြောကြားခဲ့သည်။

ကျေးရွာက ဆိပ်ဖြူးကမ္ဘာနှင့် အမွှာစကားပြောကြားပြီး ဒုတိယနှစ်စက်ဝန်း၊ အတွက်ကြိုတင်ပြင်ဆင်ရန် နှင့် ရွာသားများ ပိုမိုပူးပေါင်းပါဝင်ကြရန်အတွက် အမွှာစကားပြောကြားခဲ့သည်။

သို့နောက် ယခင်နှစ်ကပြုလုပ်ခဲ့သော အစည်းဝေးအကြောင်း မိမိကိန်း၊ အကြောင်းများပြန်လည်ဆွေးနွေးချက်ပြောကြားသည်။

စီမံကိန်း၊ စက်ရုံ၊ ကို ပြန်လည် ဖွဲ့စည်း ပြုပြင် ဆောက် ယခင် နှစ်
 ပြုလုပ်ခဲ့သော မူပိုင်ခွင့်၊ စစ်ချက်နှင့် ဆွေးနွေး ချက်များကို ပြန်လည်
 ဆွေးနွေး အတည်ပြု ချုံး သတ် ခဲ့ကြသည်။ အခက် အခဲ၊ ပြဿနာများ
 နှင့် ပျော်ဖြူး ချက်များကို ပြန်လည် ချုံး သတ် အတည်ပြု ခဲ့ကြပြီး၊
 ယှဉ် ဝှက် မဲ ပေး ကြသည်။ ဦးစား ပေး မှု ပြီး မှား မှု အကျုံး မဝင်၊
 အကျုံး မဝင် မှု ပြီး မှား မှု ကို ပြန်လည် ပြောကြား ပြီး အက
 အကွယ် အကြောင်း ပြောခဲ့ သည်။
 ထို့နောက် ကျေးဇူးတင် ခန်း ခွဲ ချွဲ အဖွဲ့ ကို ပြန်လည် အတည်
 ပြု ခဲ့ ကြပြီး ရှောင်ရှား / ဆောင်ရှား မှား ကို ပြန်လည် ပြောကြား ခဲ့
 သည်။ ကျေးဇူးတင် ဆောင် ခွဲ ချွဲ ကျေးဇူး တင် စကား ပြောကြား ပြီး
 အစည်းဝေး ဂြိုဟ် က ညှိညှိ ညှိညှိ ပြု ပြု ပေါင်း ဝါဝင် ရန်
 နှိုင်း ချုပ် ပြောကြား ခဲ့ သည်။

မှတ်တမ်းပြုသူ - အမည် - စောကျော်ကျော် လက်မှတ် - Kyaw နေ့ရက် - 30.11.2020

အတည်ပြုသူ - အမည် - စောကျော်ကျော် လက်မှတ် - Kyaw နေ့ရက် - 30.11.2020

၁၂။ ကဏ္ဍအလိုက်ဦးစားပေးဖွံ့ဖြိုးရေးလုပ်ငန်းစဉ်များ

ကျေးရွာ - ပေကွေက		ကဏ္ဍအလိုက်ဦးစားပေးလုပ်ငန်းစဉ်များ						
ကဏ္ဍ	ဦးစားပေးအဆင့်	လုပ်ငန်းအမျိုးအစား	အဆိုပြုသူ			ခုနှစ်	ဆောင်ပံ့မည့်အဖွဲ့အစည်းအဖွဲ့အစည်းအဖွဲ့အစည်း	မှတ်
			ကျား	မ	ကျား + မ			
အဝတ်အစားအသုံးအဆောင်များ (ပေး၊ ကံကာ၊ ကျ၊ ဦး၊ လမ်း၊ အိုး)	၁။	ကြိုးတံကာ၊ ကျွတ်ဆောက်ခြင်း			✓	၂၀၂၁	၂၅၅၅	
	၂။	စိမ်းစမ်းကျွတ်လုပ်ခြင်း			✓	၂၀၂၁	၂၅၅၅၊ ၅၂၅၅	
ပုစွန်၊ ပုစွန်၊ ပုစွန်၊ ပုစွန် (ပုစွန်၊ ပုစွန်၊ ပုစွန်၊ ပုစွန်)	၁။	ကလေးကျွတ်၊ ကလေးကျွတ်			✓	၂၀၂၂	၂၅၅၅	
အဝတ်အစားအသုံးအဆောင်များ	၁။	စက်ပြင်ဝတ်စုံ	✓			၂၀၂၁	၅၂၅၅	
အဝတ်အစားအသုံးအဆောင်များ	၁။	ဆွဲယာဇာ၊ လမ်းကျွတ်			✓	၂၀၂၂	၅၂၅၅	