

ပြည်ထောင်စုသမ္မတ မြန်မာနိုင်ငံတော်အစိုးရ
စိုက်ပျိုးရေး၊ မွေးမြူရေးနှင့်ဆည်မြောင်းဝန်ကြီးဌာန
ကျေးလက်ဒေသဖွံ့ဖြိုးတိုးတက်ရေးဦးစီးဌာန
နေဖြူမြို့နယ်

လူထုပဟိုပြုစီမံကိန်း(ဒုတိယနှစ်စက်ဝန်း)

National Community Driven Development Project
(NCDDP)

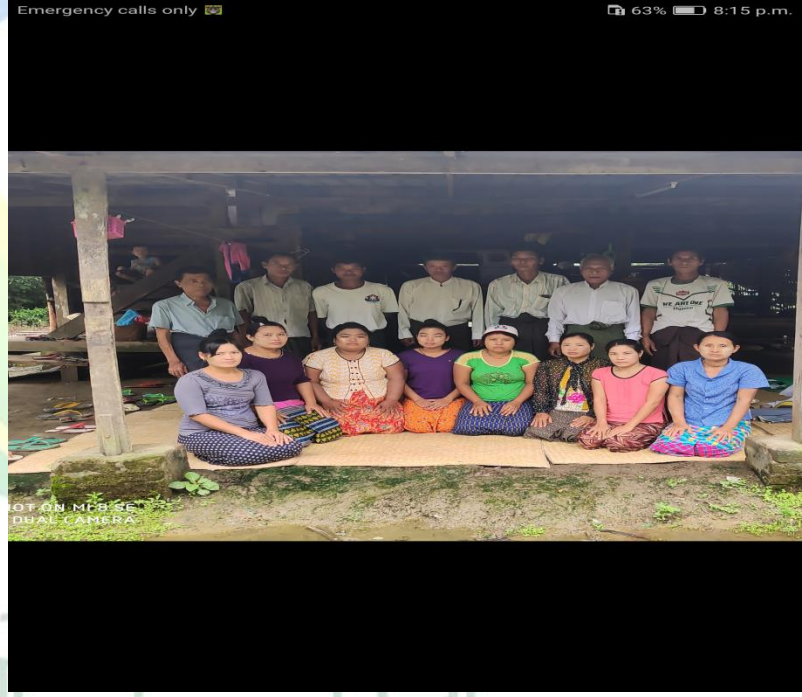

ကျေးရွာဖွံ့ဖြိုးရေးအစီအစဉ်
Village Development Plan (VDP)

ငနီမြောက်ကျေးရွာ၊ရုံးချောင်းကျေးရွာအုပ်စု

၂၀၁၉-ခုနှစ်

နေဖြူမြို့နယ်

မာတိကာ

- ၁။ မြို့နယ်မြေပုံ
- ၂။ ကျေးရွာအုပ်စုမြေပုံ
- ၃။ ကျေးရွာအုပ်စုတွင်ပါဝင်သောကျေးရွာများစာရင်း
- ၄။ ကျေးရွာသမိုင်းကြောင်း
- ၅။ လူထုပူးပေါင်းပါဝင်သော လူမှုဆန်းစစ်ခြင်းနှင့် အကဲဖြတ်ခြင်းလုပ်ငန်းစဉ် (PSA/PRA) အကျဉ်းချုပ်ဇယား
- ၆။ ကျေးရွာဖွံ့ဖြိုးရေးအစီအစဉ်အတွက်အသုံးပြုခဲ့သော PRA tools များနှင့် တစ်ခုချင်းစီအတွက်သုံးသပ်ချက်များ
 - ၆.၁။ ကျေးရွာလူမှုရေးနှင့် အရင်းအမြစ်ပြမြေပုံ (Social and Resource Map)
 - ၆.၂။ ရာသီကွင်းပြ ပြက္ခဒိန် (Seasonal Calendar)
 - ၆.၃။ ဥစ္စနေကြွယ်ဝမှုအဆင့်သတ်မှတ်ချက် (Wealth Ranking)
 - ၆.၄။ ကျား-မ ပင့်ကူအိမ်သုံးသပ်ခြင်း (Spider Diagram)
 - ၆.၅။ ပိုင်ဆိုင်မှုသုံးသပ်ခြင်း (Asset Mapping)
 - ၆.၆။ အဖွဲ့အစည်းချိတ်ဆက်မှုဇယား
- ၇။ ကော်မတီဝင်များရွေးချယ်ခြင်းနှင့်ကျေးရွာဖွံ့ဖြိုးရေးအစီအစဉ်ဆောင်ရွက်မှု မှတ်တမ်းဓါတ်ပုံများ
- ၈။ ကျေးရွာကော်မတီဝင်များစာရင်း
- ၉။ ကျေးရွာအခြေခံအချက်အလက် ပုံစံ ၈-၁(pc-1)
- ၁၀။ စီမံကိန်းစက်ဝန်းအချိန်ဇယား ပုံစံ ၈-၂(pc-2)
- ၁၁။ ကျေးရွာဖွံ့ဖြိုးရေးဦးစားပေးအစီအစဉ် ပုံစံ ၈-၃(pc-3)
- ၁၂။ ကျေးရွာအခြေခံအချက်အလက် ပုံစံ ၈-၁(pc-1)
- ၁၃။ စီမံကိန်းစက်ဝန်းအချိန်ဇယား ပုံစံ ၈-၂(pc-2)
- ၁၄။ ကျေးရွာဖွံ့ဖြိုးရေးဦးစားပေးအစီအစဉ် ပုံစံ ၈-၃(pc-3)
- ၁၅။ ကျေးရွာပထမအကြိမ်အစည်းအဝေးမှတ်တမ်း
- ၁၆။ ကျေးရွာဒုတိယအကြိမ်အစည်းအဝေးမှတ်တမ်း
- ၁၇။ ကဏ္ဍအလိုက်ဦးစားပေးဖွံ့ဖြိုးရေးလုပ်ငန်းစဉ်များ

မြို့နယ်မြေပုံ



အုပ်စုတွင်ပါဝင်သော ကျေးရွာများစာရင်း

စဉ်	ကျေးရွာအမည်	အိမ်ထောင်စု	ကျား	မ	လူဦးရေစုစုပေါင်း
၁။	ရုံးချောင်းအောက်စု	၆၇	၁၄၄	၁၄၉	၂၉၃
၂။	သဖန်းကုန်း	၁၂၅	၂၆၆	၂၃၆	၅၀၂
၃။	ရုံးချောင်းကရင်စု	၃၈	၈၀	၇၉	၁၅၉
၄။	အဘယ	၄၉	၁၀၆	၉၇	၂၀၃
၅။	ငနီမြောက်	၆၄	၁၂၀	၁၁၆	၂၃၆
၆။	ရုံးချောင်း	၂၃၁	၄၇၃	၄၈၆	၉၅၉
၇။					
၈။					
၉။					
၁၀။					
၁၁။					
၁၂။					
၁၃။					
၁၄။					
၁၅။					

ကျေးရွာသမိုင်းကြောင်း

ငနီမြောက်ကျေးရွာသည် ဧရာဝတီတိုင်းဒေသကြီး၊ ဓနုဖြူမြို့၊ အရှေ့ဘက်ကမ်းတွင် တည်ရှိပါသည်။ ရုံးချောင်းကျေးရွာအုပ်စု အတွင်းတွင် တည်ရှိပါသည်။ ငနီမြောက်ကျေးရွာကိုရုံးချောင်းကျေးရွာအုပ်စု၏ တောင်ဘက်ငနီ(တောင်)ကျေးရွာအုပ်စု၏ မြောက်ဘက်တွင်တည်ရှိသောကြောင့် ငနီ(မြောက်)ကျေးရွာဟု ခေါ်ဆိုခြင်းဖြစ်သည်။ ရွာတည်ထောင်ခဲ့သည်မှာ နှစ်ပေါင်းတစ်ရာကျော်ခဲ့ပြီ ဖြစ်သည်။ ရွာစတင်တည်ထောင်စဉ်က အိမ်ခြေ(၄)လုံးသာ ရှိခဲ့သည်။ နှစ်ကာလများရွေ့လျားလာသည်နှင့်အမျှနှစ်ပေါင်း(၅၅)နှစ်အတွင်း အိမ်ခြေ(၂၅)လုံးတိုးလာခဲ့သည်။ ဦးနေဝင်းတော်လှန်ရေးကောင်စီတက်ချိန်တွင်သဖန်းကုန်းကျေးရွာနှင့်အဘယကျေးရွာတို့တွင်အစိုးရစစ်တပ်များအခြေချ နေထိုင်ခဲ့ကြသည်။ ပေ(၂၀၀၀)အကွာအဝေးရှိ ငနီမြောက်ကျေးရွာတွင် ကရင်လက်နက်ကိုင် များနှင့်စစ်မြေပြင်ဖြစ်၍ စစ်ဘေးဒဏ်ခံခဲ့ရသောရွာကလေးဖြစ်သည်။ ယနေ့ခေတ်တွင် လယ်လုပ်ငန်းဖြင့် အဓိကအသက်မွေးဝမ်းကြောင်းပြုကြသည်။ ကရင်လူမျိုးအများစုနှင့်ဗမာလူမျိုး အနည်းငယ် တို့နေထိုင်ကြသည်။ တစ်ရွာလုံးဗုဒ္ဓဘာသာကိုးကွယ်ကြသည်။ ဆင်းရဲ နွမ်းပါးသူများပြား၍ ပြေလည်သူများမှာနည်းပါးပါသည်။

ပါဝင်ဆွေးနွေးသူ ကျား (၅)ဦး မ(၅)ဦး

လူထုဗဟိုပြု စီမံကိန်း

ငနီမြောက်ကျေးရွာ၏ လူထုပူးပေါင်းပါဝင်သော လူမှုဆန်းစစ်ခြင်းနှင့် အကဲဖြတ်ခြင်း
လုပ်ငန်းစဉ်(PSA/PRA)

စဉ်	အကြောင်းအရာ	ရက်စွဲ	ဦးတည်အုပ်စု	တက်ရောက်သူ			အဓိကဆွေးနွေးချက်များ
				ကျား	မ	ပေါင်း	
၁	ကျေးရွာသမိုင်းကြောင်း (Village History)	7. 8. 2 0 1 8	ကျေးရွာအကြောင်းကိုသိ သောရပ်မိ၊ရပ်ဖ (အမျိုးသား၊သမီး)များ ကျေးရွာအုပ်ချုပ်ရေးမှူး	5	5	10	ကျေးရွာလူမှုစီးပွားအုပ်စုများခွဲခြား သတ်မှတ်နိုင်ရေးအတွက်အခြေခံ နှုန်းများကိုရွာသူရွာသားများနှင့်အ တူဆွေးနွေး၍အများသဘောတူဆုံး ဖြတ်သတ်မှတ်ခြင်း။
၂	ကျေးရွာလူမှုရေး၊ စီးပွားရေး အရင်းမြစ်ပြမြေပုံ (Social and Resource Map)	1. 8. 20 19	ကျေးရွာသူ/သားများနှင့် မြေပုံရေးဆွဲတက်သူ ကော်မတီဝင်အချို့နှင့် ကျေးရွာကြောင်းကိုနံ့ စပ်စပ်သိသောလူငယ် လေးများ	12	7	19	ကျေးရွာစီးပွားရေးအရင်းအမြစ်များ၊ လမ်းပန်းဆက်သွယ်ရေးအခြေ အနေ၊ သောက်သုံးရေ ရရှိမှု၊ ပညာရေး၊ကျန်းမာရေးလိုအပ်ချက်၊ အလုပ်အကိုင်အခွင့်အလမ်းဖန်တီး နိုင်မှုများကိုဆွေးနွေးခြင်း။
၃	ရာသီခွင်ပြကွဲဒီဇို (Seasonal Calendar)	1. 8. 20 19	ကော်မတီဝင်များ(ကျား၊ မ)တောင်သူလယ်သမား၊ လက်လုပ်လက်စား၊ ဈေးသည်များနှင့်လယ် လုပ်သားများ (အမျိုးသား၊အမျိုးသမီး)	14	11	25	ကျေးရွာတွင် ရာသီအလိုက် လုပ်ကိုင်ဆောင်ရွက်နေသော အလုပ်အကိုင်များ၊ ဝင်ငွေရရှိမှုများ၊ နှင့် ပွဲတော်ရက်များအကြောင်း ဆွေးနွေးခြင်း
၄	ချမ်းသာကြွယ်ဝမှု အဆင့်ခွဲခြားဥပမာပြဇယား (Wealth Ranking)	1. 8. 20 19	ကျေးရွာသူ/သားများနှင့် အုပ်ချုပ်ရေးမှူး၊ ကော်မတီဝင်များ	10	6	16	ကျေးရွာအတွင်းရှိဥစ္စာနေပိုင်ဆိုင်မှု အား အဆင့်ခွဲခြားခြင်း။
၅	အဖွဲ့အစည်းချိတ်ဆက်ပြမြေပုံ (Venn Diagram)	1. 8. 20 19	ကျေးရွာအတွင်းရှိအဖွဲ့ စည်းများ၊ ကျေးရွာသူ၊ကျေးရွာ သားများ	7	6	13	ကျေးရွာအတွင်းရှိ လက်ရှိဖွဲ့စည်းထားသောအဖွဲ့ အစည်းများနှင့် ချိတ်ဆက်ပြီးလုပ်ဆောင်နေပုံအား ဆွေးနွေးခြင်း။
၆	ပိုင်ဆိုင်မှုအရင်းအမြစ် (Access to control over)	7. 8. 20 18	ကျေးရွာသူ/သားများ	14	12	26	အမျိုးသားနှင့်အမျိုးသမီးများ ပိုင်ဆိုင်မှုအရင်းအမြစ်များ
၇	အမျိုးသား၊ အမျိုးသမီးအခြေအနေသုံးသပ် ချက်ပြမြေပုံ (Spider Web)	1. 8. 20 19	ကျေးရွာသူ/သားများ	12	5	17	ကျေးရွာအတွင်းရှိ အမျိုးသား၊ အမျိုးသမီးများ၏ စွမ်းဆောင်ရည်အပိုင်း၊ ပညာရေး၊ အလုပ်အကိုင်၊ ခေါင်းဆောင်မှု၊ ရပ်ရေးရွာရေးပူးပေါင်းပါဝင်မှုနှင့် အလုပ်အကိုင်အခွင့်အလမ်းများ အား အမျိုးသား၊အမျိုးသမီး နှိုင်းယှဉ်ဆွေးနွေးခြင်း။

၈	ကျေးရွာ၏ (၅) နှစ်စာ ဦးစားပေး ဖွံ့ဖြိုးရေးအစီအစဉ် (Metric Ranking)	1. 8. 20 19	ကျေးရွာသူ/သားများ၊ ကော်မတီဝင်များ၊ ရပ်မိရပ်ဖများ၊ ကျေးရွာအတွင်းရှိအဖွဲ့အ စည်းများ။	18	22	40	ကျေးရွာအတွက်လိုအပ်သော အဆောက်အဦးပိုင်းဆိုင်ရာနှင့် စီးပွားရေး၊လူမှုရေးနှင့်ကျန်းမာရေး အတွက် လုပ်ဆောင်ချင်သော လုပ်ငန်းများ၊ လုပ်ဆောင်မည့်သူများအား ကြိုတင်ဆွေးနွေးခြင်း။
၉	ကျေးရွာအုပ်စု၏ ဖွံ့ဖြိုးရေး အစီအစဉ်ပြဇယား (VTDP)	9. 8. 2 0 1 9	ကျေးရွာအုပ်စု ကော်မတီဝင်များ၊	46	46	92	ကျေးရွာအုပ်စုအတွက် ပိုမို၍အရေးကြီးသော လုပ်ငန်းများကို ဦးစားပေးအဆင့်သတ်မှတ်ကာ အရင်ဆုံးပြုလုပ်ရန် ဆွေးနွေးခြင်း။

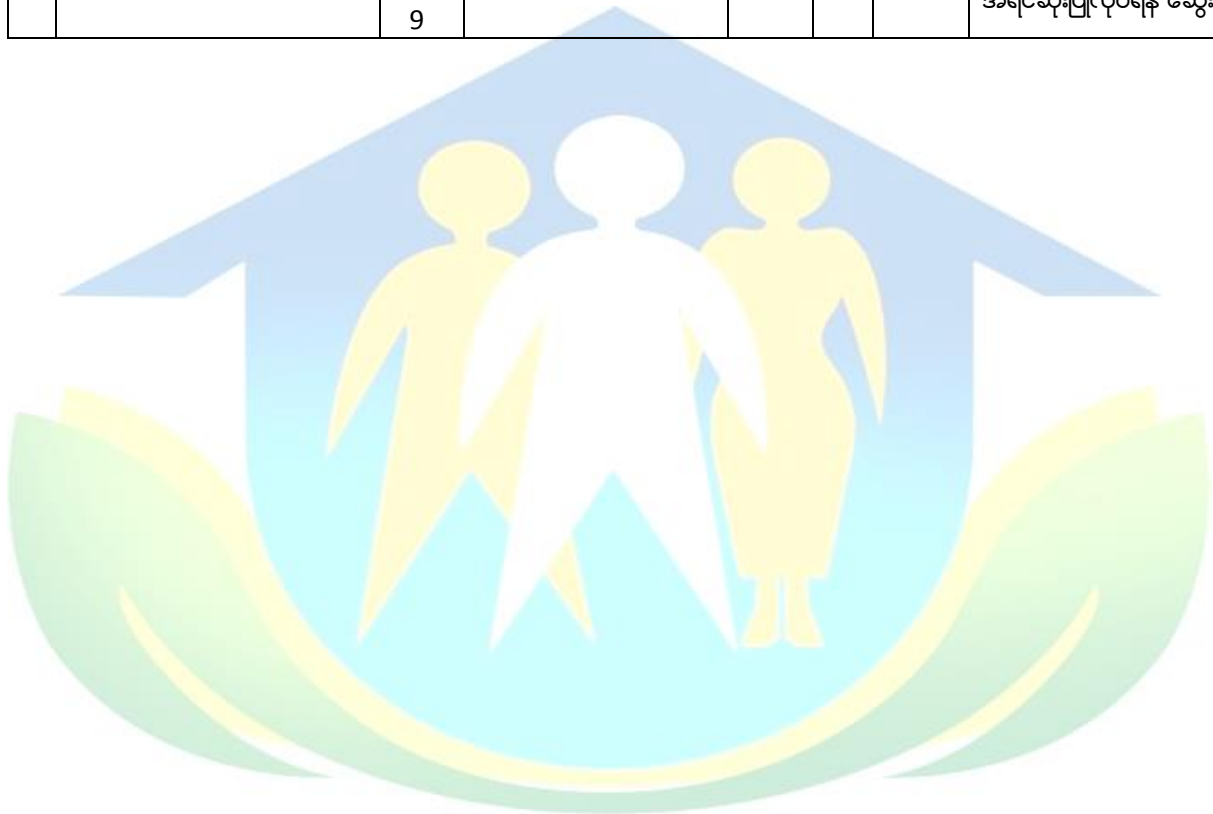

လူထုပဟိုပြု စီမံကိန်း

၁။ နေဖြူမြို့နယ်၊ ရုံးချောင်းကျေးရွာအုပ်စု၊ ငနီမြောက်ကျေးရွာ၏ လူမှုရေးအရင်းအမြစ်ပြမြေပုံ

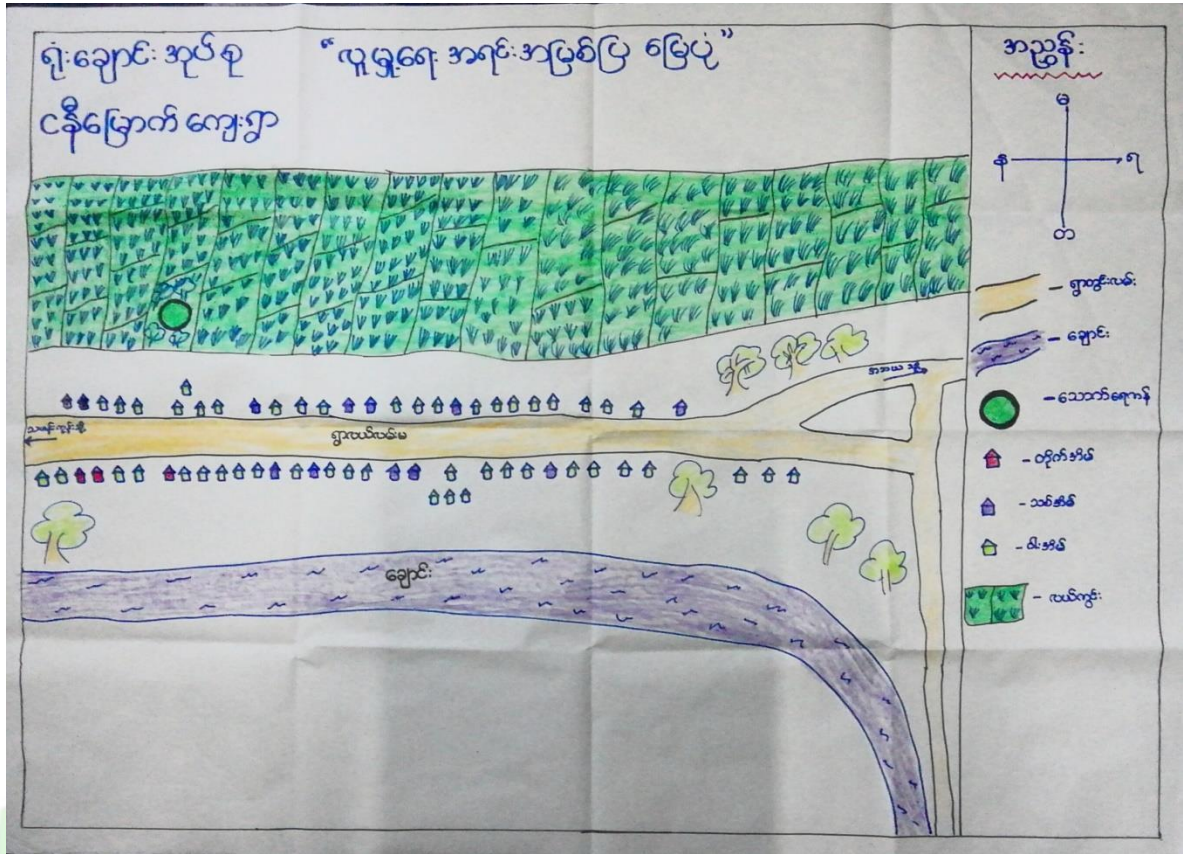

ဆွေးနွေးခြင်းနှင့်ဆန်းစစ်ခြင်း

ငနီ(မြောက်)ကျေးရွာသည် ဧရာဝတီတိုင်းဒေသကြီး၊နေဖြူမြို့နယ်၊ ရုံးချောင်းကျေးရွာအုပ်စုတွင်ပါဝင်တည်ရှိပါသည်။အိမ်ထောင်စု(၆၄)စုရှိပါသည်။ကျေးရွာတွင်ကရင်လူမျိုးအများစုနေထိုင်ပြီး ဗုဒ္ဓဘာကိုးကွယ်ကြပါသည်။ ကျေးရွာ၏ အဓိက အသက်မွေးဝမ်းကြောင်းလုပ်ငန်းမှာ လယ်ယာလုပ်ငန်းခြံလုပ်ငန်းကျပ်များလုပ်ကိုင် အသက်မွေးကြပါသည်။ ရွာတောင်ဘက်ခြမ်းတွင်ချောင်းရှိပါသည်။ထိုချောင်းကိုအခြေပြု၍တံငါလုပ်ငန်းလည်းလုပ်ကိုင်ကြပါသည်။ရွာတွင်ရေကန်ရှိပါသည်။

လမ်းပန်းဆက်သွယ်ရေး

ငနီမြောက်ကျေးရွာ၏ ရွာတွင်းလမ်းသည် ကွန်ကရစ်လမ်း ဖြစ်သော်လည်း ထိုလမ်းသည် မကောင်းသောကြောင့် အခက်အခဲများစွာ ရှိပါသည်။

သောက်သုံးရေရရှိမှု

ငနီမြောက်ကျေးရွာ တွင် မြေသားမိုးရေလှောင်ကန် ရှိပါသည်။ မိုးရေကိုသောက်သုံးကြရသည်။သောက်သုံးရေဖူလုံမှုရှိပါသည်။

ကျန်းမာရေး

ကျန်းမာရေးနှင့် ပတ်သတ်၍ ငနီ(မြောက်) ကျေးရွာတွင် ကျေးလက်ဆေးပေးခန်းမရှိပါ။ ဆေးမှီးတိုများဖြင့်ကုသကြသည်။ ရောဂါကြီးမားပါက ဆကာကြီးသို့လည်းကောင်း၊ အဖျောက်မြို့ သို့ လည်းကောင်းသွားရောက်ကုသကြရသည်။

အနစ်ချုပ်

ငနီမြောက်ကျေးရွာသည် ချမ်းသာသော အိမ်ထောင်စုနည်းပါး၍ နွမ်းပါးသောအိမ်ထောင်စု များပြားပါသည်။ အလုပ်အကိုင်ရှားပါးသောကြောင့် နွမ်းပါးသော အိမ်ထောင်စုများပြားရခြင်းဖြစ် သည်။ တိုးတက်ရန်လိုအပ်သောအချက်မှာဒေသရှိကုန်ပစ္စည်းများတင်ပို့ရောင်းချနိုင်ရန်ဖြစ်သည်။

ပါဝင်ဆွေးနွေးသူ - ကျား (၁၂ဦး၊ မ (၇) ဦး



လူထုဗဟိုပြု စီမံကိန်း

၂။ နေဖြူမြို့နယ်၊ ရုံးချောင်းကျေးရွာအုပ်စု၊ ငနီမြောက်ကျေးရွာ၏ ရာသီခွင်ပြပြကွဒိန်

ရုံးချောင်း အုပ်စု	ရာသီခွင်ပြပြကွဒိန်												ရက်စွဲ	
အကြောင်းအရာ	တန်ဖိုး	ကဆုန်	နယုန်	ဝါဆို	ဝါခေါင်	မေလပြည့်	မိုးတိုက်	မိုးတိုက်	မိုးတိုက်	မိုးတိုက်	မိုးတိုက်	မိုးတိုက်	မိုးတိုက်	အချိန်
ရာသီဥတု	☀	☀	☀	☀	☀	☀	☀	☀	☀	☀	☀	☀	☀	၆ နာရီ
စိုက်ပျိုးရေး	-	-			-	-	-	၆ နာရီ ၆ နာရီ ၆ နာရီ ၆ နာရီ
သဘာဝဘေးအန္တရာယ်	-	-	-	~~~~	~~~~	-	-	-	-	-	-	-	-	၆ နာရီ ၆ နာရီ ၆ နာရီ ၆ နာရီ
လမ်းပန်းဆက်သွယ်ရေး	≡	≡	≡	≡	≡	≡	≡	≡	≡	≡	≡	≡	≡	၆ နာရီ ၆ နာရီ ၆ နာရီ ၆ နာရီ
သောက်သုံးရေရရှိမှု	()	()	()	-	-	-	-	-	-	-	-	()	()	၆ နာရီ ၆ နာရီ ၆ နာရီ ၆ နာရီ
ကျန်းမာရေး	-	-	→	→	-	-	-	-	-	-	-	-	-	၆ နာရီ ၆ နာရီ ၆ နာရီ ၆ နာရီ
ပွဲတော်	-	၆	-	-	-	၆	၆	-	-	-	-	-	-	၆ နာရီ ၆ နာရီ ၆ နာရီ ၆ နာရီ
ဝင်ငွေ / ထွက်ငွေ	-	-	-	-	-	-	၆	-	-	-	-	-	၆	၆ နာရီ ၆ နာရီ ၆ နာရီ ၆ နာရီ
အစားအစာပူလုံ	-	-	၆	၆	၆	-	-	-	-	-	-	-	-	၆ နာရီ ၆ နာရီ ၆ နာရီ ၆ နာရီ

ပါဝင်ဆွေးနွေးသူ ၈ (၁၄) ဦး ၊ ၆ (၁၁) ဦး

ဆွေးနွေးခြင်းနှင့်ဆန်းစစ်ခြင်း

ငနီ(မြောက်)ကျေးရွာ၏ ရာသီဥတုမှာ နယုန်လတွင် မိုးစတင်၍ရွာပြီး သီတင်းကျွတ်လတွင် မိုးနည်းသွားကြောင်းတွေ့ရှိရသည်။ စိုက်ပျိုးရေးအနေဖြင့်နယုန်ဝါဆိုလများတွင် စပါးစတင်စိုက်ပျိုး၍ သီတင်းကျွတ်၊ တန်ဆောင်မုန်းလများတွင် ရိတ်သိမ်းကြပါသည်။ ထိုလများတွင်ပင်ပဲသီးနှံကိုစိုက်ပျိုးကြသည်။ တပို့တွဲ၊ တပေါင်းလများ တွင်ပဲများရိတ်သိမ်းကြပါသည်။ ဝင်ငွေရရှိမှု အနေဖြင့် စပါးပေါ်ချိန်၊ ပဲပေါ်ချိန် များတွင် များပြားပြီး မိုးတွင်းကာလများတွင် နည်းပါးပါသည်။ ကျန်းမာရေးအနေဖြင့် ရာသီကူးပြောင်းကာလများတွင် သွေလွန်တုတ်ကွေးရောဂါ၊ ဝမ်းပျက်ဝမ်းလျှောရောဂါများ ဖြစ်ပွား တတ်ပါသည်။ ပွဲတော်များကို တန်ခူးလ သင်္ကြန်ပွဲတော်၊ ကဆုန်လ ညောင်ရေသွန်းပွဲတော်၊ သီတင်းကျွတ်လမီးထွန်းပွဲတော်၊ တန်ဆောင်မုန်းလ ကထိန်ပွဲတော်များ ကျင်းပကြပါသည်။ သောက်သုံးရေရရှိမှုတွင်တစ်နှစ်ပတ်လုံး ဖူလုံကြောင်းတွေ့ရသည်။ သဘာဝဘေးအန္တရာယ်အနေဖြင့်ဝါဆို၊ ဝါခေါင်လများတွင်တစ်ခါတရံကြီးတတ်သည်။

အနှစ်ချုပ်

ဤဒေသအနေဖြင့် နတ်တော်၊ ပြာသိုလများတွင်အများအားဖြင့် အလုပ်အကိုင်ပါးကြောင်း တွေ့ရှိရသည်။ ဒေသ အလုပ်အကိုင် ပုံမှန်မရှိသည့်အတွက် အခြားဒေသသို့ သွားရောက် အလုပ်လုပ်ကြရသည်။ထို့ပြင်အလုပ်ကြိုပေးငွေယူခြင်း၊ငွေတိုးယူရခြင်းများရှိသည်။

ပါဝင်ဆွေးနွေးသူ - ကျား (၁၄) ဦး၊ မ (၁၁) ဦး



လူထုဗဟိုပြု စီမံကိန်း

၃။ နေဖြူမြို့နယ်၊ ရုံးချောင်းအုပ်စု၊ ငနီမြောက်ကျေးရွာ၏ ဥစ္စာနေကြွယ်ဝမှုဇယား

ရုံးချောင်းအုပ်စု	ဥစ္စာနေကြွယ်ဝမှုဇယား	ငနီမြောက်ကျေးရွာ ရက်စွဲ- ၁-၈-၂၀၁၉	
အဆင့်	သတ်မှတ်ချက် / ညွှန်းကိန်း	အိမ်ထောင်စု အရေအတွက်	ရာခိုင်နှုန်း
ချမ်းသာသော အုပ်စု	တိုက်အိမ်၊ လယ်ယာ၊ ဝေ၊ လက်ထွန်း၊ ထွန်စက် (၁၁)စီး၊ နွား (၂၁)ကောင်၊ အိုင်ကယ် TV၊ စာပေး၊ တက္ကသိုလ်ဘွဲ့၊ အစိုးရ ဝန်ထမ်း၊ ပန်ကဏ္ဍ	၄	၆.၂၅ %
အလယ်အလတ် အုပ်စု	သစ်အိမ်၊ လယ်ယာ၊ ဝေ၊ လက်ထွန်စက် (၁)စီး၊ နွား (၁၁)ကောင်၊ စက်ဘီး၊ ဆိုင်ကယ် ဓား၊ TV၊ အထက်တန်းကျောင်းသား၊ အလယ်တန်းတက်၊ မူလတန်းကျောင်းသား	၁၂	၁၈.၇၅ %
နွမ်းပါးသော အုပ်စု	ဝါးအိမ်၊ နေစား၊ ကပ်ပါး၊ စက်ဘီး၊ ကလေးများပေးပေးခြင်း၊ အလုပ်အကိုင်အခွင့်အလမ်း ပျက်စီးခြင်း၊ ကျေးဇူးရှိ၊ လယ်အမှာလုပ်ရခြင်း မဲရိုက်ရခြင်းများရှိ	၄၈	၇၅
	စုစုပေါင်း	၆၄	၁၀၀ %

ဆွေးနွေးခြင်းနှင့်ဆန်းစစ်ခြင်း

ငနီမြောက်ကျေးရွာ တွင် ချမ်းသာသောအုပ်စု၊ အလယ်အလတ်အုပ်စု၊ နွမ်းပါးသောအုပ်စု ဟူ၍ ၃ မျိုး ရှိပါသည်။ ချမ်းသာသောအုပ်စုသည် တိုက်အိမ်များဖြင့်နေထိုင်ကြပြီး လယ်ဧက (၁၀) နှင့် (၁၀) အထက်ကိုလုပ်ကိုင်စားသောက်ကြသည်။ ချမ်းသာသောအိမ်ထောင်စုမှာ (၆.၂၅) ရာခိုင်နှုန်း ရှိသည်။ လက်တွန်းထွန်စက် (၁) စီး၊ နွားနှစ်ကောင်၊ ဆိုင်ကယ်တို့ကို ပိုင်ဆိုင်ကြသည်။ အလယ်အလတ် အုပ်စုသည် သွပ်မိုးပျဉ်ထောင်အိမ်များဖြင့် နေထိုင်ကြပြီး လယ်ဧကမှာ ၅ ဧကအောက်ကိုပိုင်ဆိုင်ကြ သည်။ လက်တွန်းထွန်စက် (၁) စီး၊ နွားတစ်ကောင်နှင့် ဆိုင်ကယ်တို့ကိုပိုင်ဆိုင်ပြီး လုပ်ကိုင်စားသောက် ကြသည်။ နွမ်းပါးသောအုပ်စုသည် ဝါးအိမ်၊ သွပ်မိုးထရပ်ကာများဖြင့် နေထိုင်ကြပြီး နေ့စားအလုပ်ကို လုပ်ကိုင်ကြသည်။ ကလေးများသောကြောင့် အလုပ်အကိုင်အခွင့်အလမ်းနည်းသဖြင့် အကြွေးများ ဖြင့် သံသရာလည်နေကြသည်။

အနှစ်ချုပ်

နွမ်းပါးခြင်း၏အဓိကအကြောင်းအရင်းမှာအလုပ်အကိုင်ရှားပါးခြင်းကြောင့်လည်းကောင်း၊ လမ်းမကောင်းသောကြောင့် ဒေသထွက်ကုန်များ ဈေးနှိမ်ခံရသောကြောင့်ဖြစ်သည်။ နွမ်းပါးသော အိမ်ထောင်စုများအား အလုပ်အကိုင်အခွင့်အလမ်းများ ပေးခြင်းဖြင့်ဝင်ငွေများ တိုးပွားလာစေမည် ဖြစ်သည်။

ပါဝင်ဆွေးနွေးသူ - ကျား (၁၀) ဦး၊ မ (၆) ဦး

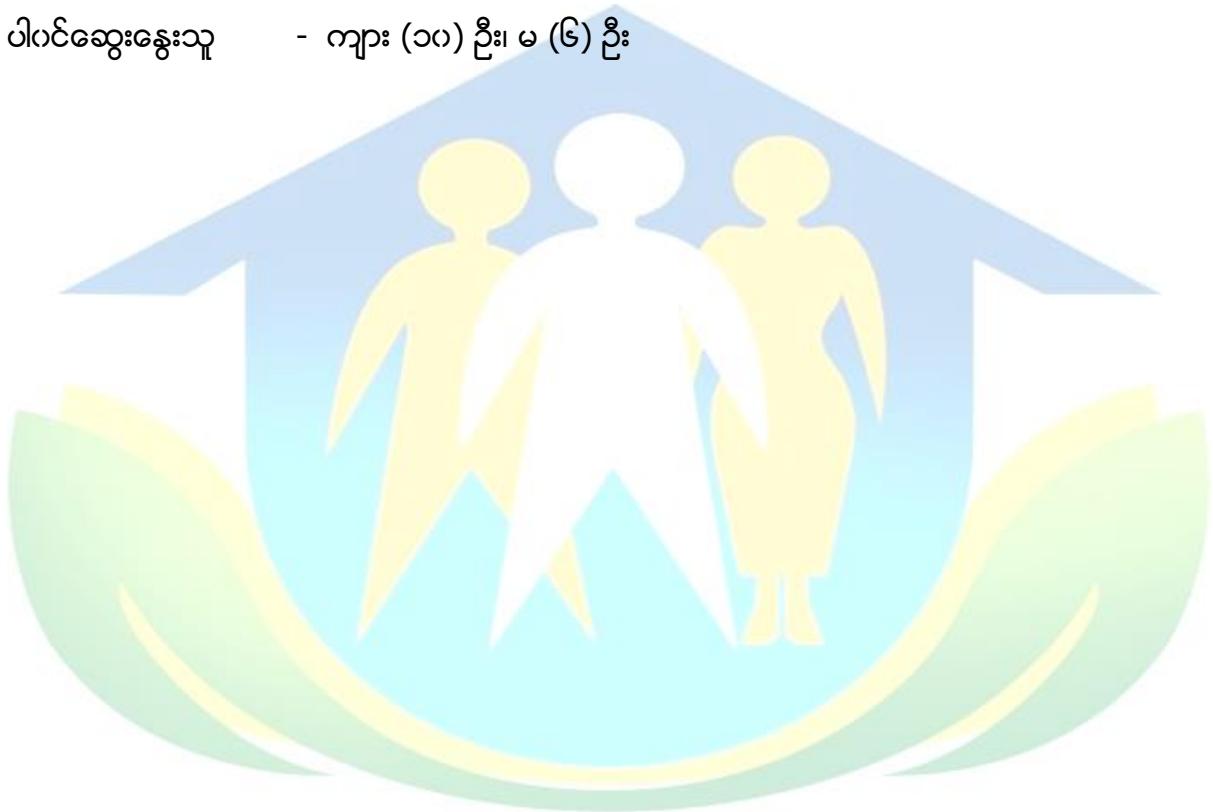

လူထုဗဟိုပြု စီမံကိန်း

အနှစ်ချုပ်

အမျိုးသမီးများသည် အမျိုးသားများနှင့်ယှဉ်လိုက်လျှင် အဖက်ဖက်က အားနည်းခြင်းမှာ အမျိုးသမီးများသည် အလုပ်မလုပ်၍ မဟုတ်ပဲ ဝင်ငွေမရသော အလုပ်များနှင့်သာ အချိန်ကုန်နေ ရသောကြောင့်ဖြစ်သည်။ သားသမီးတာဝန်၊ အိမ်မှုကိစ္စတာဝန်များနှင့်အချိန်ပြည့် အလုပ်လုပ် နေကြရသည်။ အမျိုးသားများ အနေဖြင့် လက်တွဲခေါ်ယူမည်ဆိုပါက ဝင်ငွေရသောအလုပ်များကို အမျိုးသမီးများလုပ်ကိုင်နိုင်ကြပါမည်

ပါဝင်ဆွေးနွေးသူ - ကျား (၁၂) ဦး၊ မ (၅) ဦး

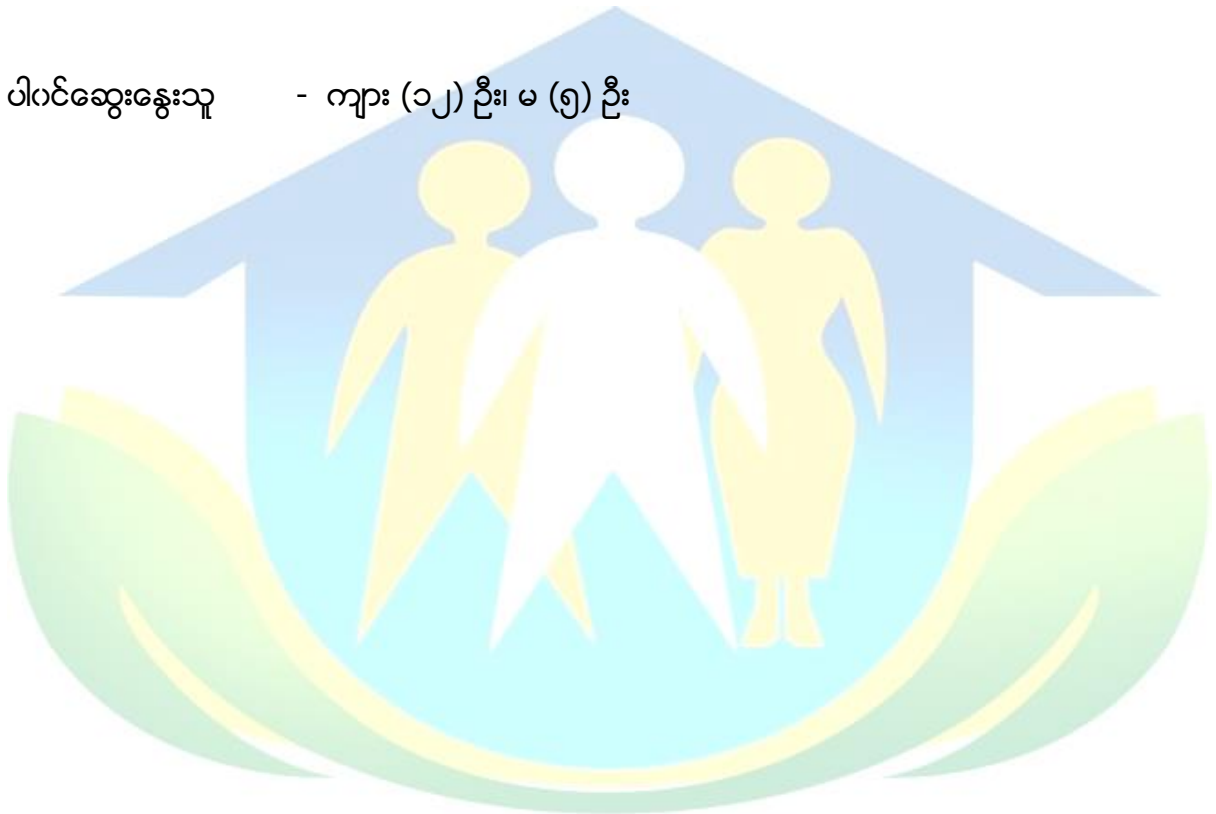

လူထုဗဟိုပြု စီမံကိန်း

၅။ နေဖြူမြို့နယ်၊ ရုံးချောင်းကျေးရွာအုပ်စု၊ ငနီမြောက်ကျေးရွာ၏ အရင်းအမြစ်ထိန်းချုပ်မှုပုံစံ

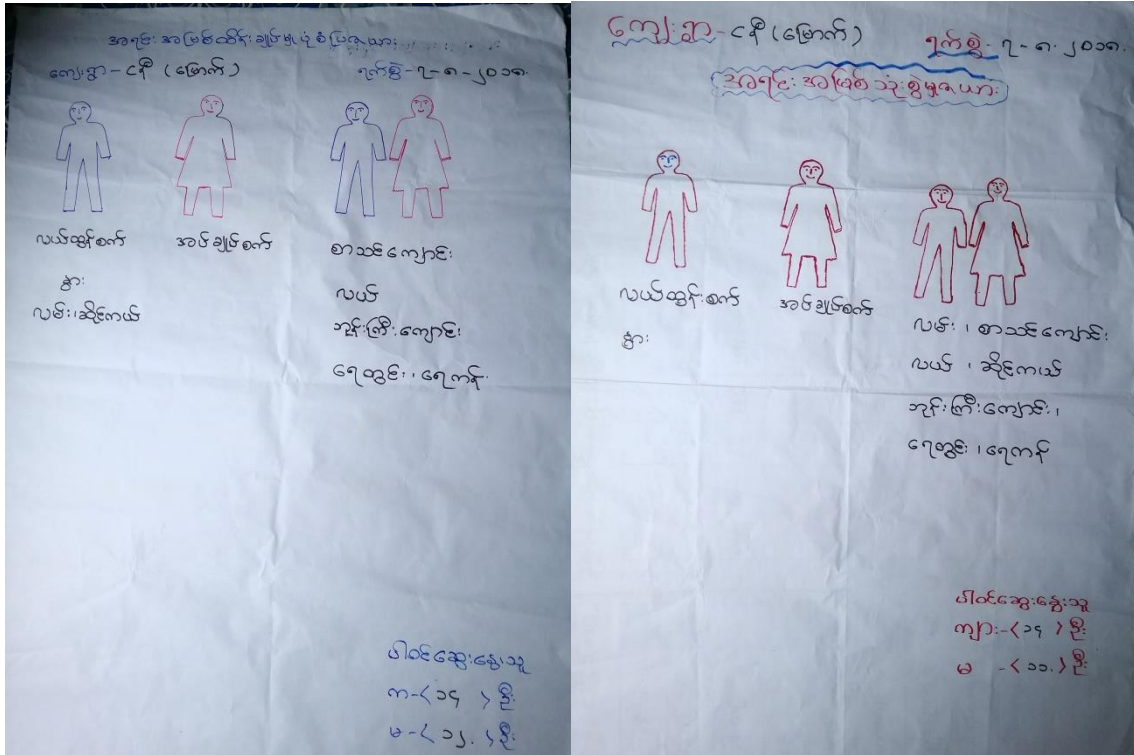

ဆွေးနွေးခြင်းနှင့်ဆန်းစစ်ခြင်း

ငနီ(မြောက်)ကျေးရွာတွင်အမျိုးသမီးများသုံးစွဲသောအရင်းအမြစ်များမှာအုပ်ချုပ်စက်ဖြစ်ပြီး ထိန်းချုပ်သူမှာအမျိုးသားများဖြစ်သည်။ အမျိုးသားများ သုံးစွဲသောအရင်းအမြစ်များမှာ လယ်ယာ သုံးစက်နှင့်နွားတို့ဖြစ်ပြီးထိန်းချုပ်သူမှာအမျိုးသားများကိုယ်တိုင်ဖြစ်ကြသည်။အမျိုးသား၊အမျိုးသမီး သုံးစွဲသောအရင်းအမြစ်များမှာလယ်၊ စာသင်ကျောင်း၊ ဘုန်းကြီးကျောင်း သောက်ရေကန်တို့ဖြစ်ကြ ပြီးထိန်းချုပ်သူများမှာ အမျိုးသားများသာဖြစ်ကြသည်။ အရင်းအမြစ်များကို အမျိုးသားများ ကသာ ထိန်းချုပ်ထားပြီး အမျိုးသမီးများကထိန်းချုပ်ထားခြင်း မတွေ့ရပါ။ ထို့ကြောင့် အမျိုးသမီးများသည် အမျိုးသားများနှင့်တန်းတူအခွင့်အရေးမရရှိကြောင်းတွေ့ရသည်။

အနှစ်ချုပ်

အရင်းအမြစ်များကို ထိန်းချုပ်ရာတွင် အတူတကွ ထိန်းချုပ်ပြီး သုံးစွဲရာ တွင် လည်း အတူတကွ သုံးစွဲကြမည်ဆိုပါက အခွင့်အရေးသာတူညီမျှ ရှိမည် ဖြစ်ကြောင်းနှင့် အမျိုးသမီးများ၏ စိတ်ဓါတ်များအားမြှင့်တင်ပေးနိုင်မည်ဖြစ်ကြောင်းဆွေးနွေးရရှိပါသည်။

ပါဝင်ဆွေးနွေးသူ - ကျား (၁၄) ဦး၊ မ (၁၂) ဦး

အနှစ်ချုပ်

ငနီ(မြောက်)ကျေးရွာတွင် ကျေးရွာဖွံ့ဖြိုးတိုးတတ်ရေး လုပ်ငန်းများကို လုပ်ဆောင်ရာတွင် တစ်ရွာလုံး ညီညွတ်စွာဖြင့် ပူးပေါင်း ဆောင်ရွက်ကြသည်။ သဘာဝဘေးများ အရေးပေါ်ကြုံတွေ့ ပါကအုပ်ချုပ်ရေးအဖွဲ့နှင့်ပူးပေါင်းဆောင်ရွက်သည်။

ပါဝင်ဆွေးနွေးသူ - ကျား (၇) ဦး၊ မ (၆) ဦး



လူထုဗဟိုပြု စီမံကိန်း

ရုံးချောင်းကျေးရွာအုပ်စု၊ ငနီမြောက်ကျေးရွာ ၊ အစည်းအဝေးကျင်းပနေပုံ



ရုံးချောင်းကျေးရွာအုပ်စု၊ ငနီမြောက်ကျေးရွာတွင်လုပ်ငန်းများမဲပေးရေတွက်နေပုံ



၂၀၁၉-ခုနှစ်

ခန့်ဖြူမြို့နယ်

ကျေးရွာကော်မတီဝင်များစာရင်း

စဉ်	အမည်	ကျား	မ	ရာထူး/တာဝန်
ကျေးရွာစီမံကိန်းအထောက်အကူပြုကော်မတီ				
၁။	ဦးတင်ဝင်း	✓		ဥက္ကဋ္ဌ
၂။	ဒေါ်လေဒီယာစိုး		✓	ဥက္ကဋ္ဌ
ဝယ်ယူရေးဆပ်ကော်မတီ				
၁။	ဦးအေးမင်း	✓		ခေါင်းဆောင်
၂။	ဒေါ်သင်းမာလာအိ		✓	မှတ်တမ်းထိန်း
၃။	ဒေါ်တင်ဥ		✓	အဖွဲ့ဝင်
ကျေးရွာငွေစရင်းကိုင်				
၁။	ဦးခင်မောင်ချို	✓		တာဝန်ခံ
စောင့်ကြည့်ကြီးကြပ်ရေးဆပ်ကော်မတီ				
၁။	ဦးအောင်စိုးသူ	✓		ခေါင်းဆောင်
၂။	ဒေါ်ရည်မွန်		✓	အဖွဲ့ဝင်
၃။	ဒေါ်ဖြူနှင်းသက်		✓	အဖွဲ့ဝင်
လည်ပတ်ပြုပြင်ထိန်းသိမ်းရေးဆပ်ကော်မတီ				
၁။	ဦးစိုးငြိမ်း	✓		ခေါင်းဆောင်
၂။	ဒေါ်သီသီမြင့်		✓	အဖွဲ့ဝင်
၃။				အဖွဲ့ဝင်
ဝေဖန်အကြံပြုတိုင်ကြားရေးတာဝန်ခံ				
၁။	ဦးအောင်မြင့်သိန်း	✓		တာဝန်ခံ
၂။	ဒေါ်အေးအေးသွယ်		✓	တာဝန်ခံ
ကျေးရွာစေတနာ့ဝန်ထမ်း				
၁။	ဦးတင်လှိုင်	✓		အကူ
၂။	ဒေါ်သန္တာတင်		✓	အကူ
၃။				အကူ
၄။				အကူ

ပုံစံ - ၈ - ၁ ကျေးရွာအခြေခံအချက်အလက်များ (Form PC 1)

လမ်းညွှန်ကျက်။ ကျေးရွာတစ်ရွာသို့ ပထမဆုံးပိတ်ဆက်ခရီး သွားရောက်သောအခါ လူထုစည်းရုံးရေးမှူးသည် ခေါင်းထောင်များအား ကျေးရွာအချက်အလက်များကို ပေတ္တာရပ်ခံ၍ တောင်းခံရသည်။ ဤအချက်အလက်များကို ပိတ်ဆက်အစည်းဝေးပတ်ပိတ်ဆက်အစည်းဝေးတွင် လူထုစည်းရုံးရေးမှူးသည် ဤအချက်အလက်များအား ဝစ်ဆေးပြီး မှန်ကန်အောင်ပြုလုပ်ရမည်။ ပြီးနောက်တွင် လူထုစည်းရုံးရေးမှူးမှ သတင်းအချက်အလက်ထံသို့ တဆင့် ပြောဆိုခွင့်ရမည်။

ကျေးရွာခေါင်းဆောင် အမည် ဦးကောင်း မျိုး	ကျေးရွာခေါင်းဆောင်၏ ဖုန်းနံပါတ် ၀၉-၉၆၇၇၇၀၅၁	လူထုစည်းရုံးရေးမှူး၏ အမည် ခင်အောင်
ပြည်နယ်၊ တိုင်းဒေသကြီး၊ ဧရာဝတီ	မြို့နယ် ဝန်ကြီး	ကျေးရွာအုပ်စု ရုံးရွာ ၊ ကျေးရွာ C-၄ (အောက်)

လူမျိုးစု	အိမ်ထောင်စုအရေအတွက်	ကိုးကွယ်သည့်ဘာသာ	အိမ်ထောင်စုအရေ
လူမျိုးစု (၁) မမာ	၁၉	ဘာသာ (၁) ဗုဒ္ဓ	၆၄
လူမျိုးစု (၂) ကရင်	၁၈	ဘာသာ (၂) ဗုဒ္ဓ	
လူမျိုးစု (၃) -----		ဘာသာ (၃) -----	
လူမျိုးစု မမာ၊ ကရင် အခြား	၁၇	ဘာသာရော ဗုဒ္ဓ	
	အရေအတွက်		
ပသန်စွမ်းသူများ	၃		
သက်ကြီးရွယ်အိုများ (၆၅ နှစ် နှင့် အထက်)	၁၈		
စစ်ဘေးရှောင်			

	အမျိုးသား (အရေအတွက်)	အမျိုးသမီး (အရေအတွက်)
လူဦးရေ		
လူမျိုးစု (၁) မမာ	၃၂	၃၁
လူမျိုးစု (၂) ကရင်	၄၃	၄၅
လူမျိုးစု (၃) -----		
အခြား မမာ၊ ကရင်	၃၃	၃၅
အိမ်ထောင်ဦးစီး	၅၄	၅၀

(ခ) အခြေခံအထောက်အအုံ အသုံးအဆောင်များ

စာသင်ကျောင်း	အမှတ် ခြံစိမ်း	ကျန်းမာရေး	အမှတ် ခြံစိမ်း	ဘာသာရေး အထောက် အအုံများ	အမှတ် ခြံစိမ်း
မူကြံကျောင်း	<input type="checkbox"/>	တိုက်နယ်ဆေးရုံ	<input type="checkbox"/>	စေတီ	
မူလတန်းကျောင်း	<input type="checkbox"/>	ကျန်းမာရေးဌာန	<input type="checkbox"/>	ဘုန်းကြီးကျောင်း	
ဖူလုံစိုက်ပျိုးရေး	<input type="checkbox"/>	ကျန်းမာရေးဌာနခွဲ	<input type="checkbox"/>	ဟိန္ဒူဘုရားကျောင်း	
အပယ်ပန်းကျောင်း	<input type="checkbox"/>	မေးမေးမန်း	<input type="checkbox"/>	မရမ်းယာန်ကျောင်း	
လယ်လွန်ကျောင်း	<input type="checkbox"/>	အခြား	<input type="checkbox"/>	ဗလီ	
အထက်တန်းကျောင်း	<input type="checkbox"/>			အခြား	
အခြား	<input type="checkbox"/>				
မှတ်ချက်		မှတ်ချက်		မှတ်ချက်	

(ဂ) ကျွမ်းကျင်သူများမှတ်တမ်း (ကျေးရွာတွင်နေထိုင်သော သို့မဟုတ် တခြားရွာမှလာရောက်သော ကျွမ်းကျင်သူများ)

(၁) စာသင်ကျောင်း			(၂) ကျန်းမာရေး			(၃) လက်မှုပညာ	
	ရွာတွင် နေထိုင် သူ	အခြားရွာမှ လာ သူ		ရွာတွင် နေ ထိုင် သူ	အခြားရွာ မှ လာသူ		ရွာတွင် နေထိုင် သူ
မူလတန်းပြဆရာ/မ	<input checked="" type="checkbox"/>	<input type="checkbox"/>	ဆရာဝန်	<input type="checkbox"/>	<input type="checkbox"/>	လက်သမား	<input type="checkbox"/>
အထက်တန်းပြဆရာ ဘ/မ	<input type="checkbox"/>	<input type="checkbox"/>	လက်ထောက် ကျန်းမာရေးမှူး	<input type="checkbox"/>	<input type="checkbox"/>	ပန်းရုံ	<input checked="" type="checkbox"/>
အလယ်တန်းပြဆရာ ဘ/မ	<input type="checkbox"/>	<input type="checkbox"/>	အမျိုးသမီးကျန်းမာရေး ဆရာမ	<input type="checkbox"/>	<input type="checkbox"/>	လှုပ်စင်ကျွမ်း ကျင်၊ ပီးသမား	<input type="checkbox"/>
မူကြံဆရာ/မ	<input type="checkbox"/>	<input type="checkbox"/>	သားဖွားဆရာမ	<input type="checkbox"/>	<input type="checkbox"/>	ရေပိုက်သွယ်သူ	<input type="checkbox"/>
အခြား	<input type="checkbox"/>	<input type="checkbox"/>	ပြည်သူ့ကျန်းမာရေးလုပ် သား	<input type="checkbox"/>	<input type="checkbox"/>	စက်ပြင်ဆရာ	<input checked="" type="checkbox"/>
မှတ်ချက်			မှတ်ချက်			မှတ်ချက်	

(ဃ) ကျေးရွာသို့ ရောက်ရှိနိုင်သည့် လမ်းအခြေအနေ / ကျေးရွာတစ်ရွာသည် ၎င်း၏ ကျေးရွာအုပ်စုနှင့် ဆက်သွယ်ထားသော လမ်းအခြေအနေ (အောက်ပါတို့ကိုဝိုင်းပါ)

ကျောက်ကြမ်းလမ်း ကတ္တရာလမ်း ကွန်ကရစ်လမ်း ဖော်တော်ဆိုင်ကယ်လ်
 ကျောက်စင်းလမ်း ခြေသားလမ်း လူသွားလမ်း အခြား _____

(င) ကျေးရွာဖွံ့ဖြိုးမှုစီမံချက်

(၁) လူထုဗဟိုပြုစီမံကိန်းပထမဦးစွာ ကျေးရွာတွင်ကျေးရွာဖွံ့ဖြိုးမှု စီမံချက်ရှိခဲ့ပါသလား?

ဝိုင်းပါ
 ရှိပါသည် ()
 မရှိပါ ()

(စ) ဝရီးအက္ခရာအဝေး

- (၁) ဤကျေးရွာ၏ပဟ်မှ ၎င်းကျေးရွာအုပ်စု၏ပဟ်အထိ ဝရီးပိုင်မည်မျှကွာဝေးသနည်း? ပိုင်-၂၆၀၀/ပထီ
- (၂) ဤကျေးရွာမှ ၎င်းကျေးရွာအုပ်စုပဟ်အထိ သွားလာရာတွင်ကြာမြင့်သည့်အချိန်။

ခြေစက်သွေ့ရာသီတွင်ကြာချိန်-၂၀.၀၀.၀၀... ထော်လာရီ/ဖော်တော်ဆိုင်ကယ်/ခြေလျင်/လား/ဖော်တော်ဘုဂ
အခြား: -----
ပိုးရာသီတွင်ကြာချိန်-၂၀.၀၀.၀၀... ထော်လာရီ/ဖော်တော်ဆိုင်ကယ်/ခြေလျင်/လား/ဖော်တော်ဘုဂ
အခြား: -----

(ဆ) မတ်ဝန်းကျင်ဆိုင်ရာ သဘာဝဘေးအန္တရာယ်

ဤကျေးရွာတွင် ရေကြီးခြင်းကဲ့သို့ သဘာဝဘေးအန္တရာယ်ကျရောက်ဖူးခြင်း ရှိပါသလား။

မရှိပါ ရှိပါသည် ရှိလျှင်ဖော်ပြပါ -၂၀၁၆.၂.၂၀.၂၀၁၇

(ဇ) ကျေးရွာတွင် ဖွဲ့စည်းထားသော အဖွဲ့အစည်းများ

လူထုပဟ်ပြုစီမံကိန်းမတိုင်မီ ဤကျေးရွာတွင် ကျေးရွာဖွံ့ဖြိုးရေးအတွက် အစိုးရ (သို့) ရွာသားများကိုယ်တိုင်(သို့) စီမံကိန်းတစ်ခုခုမှ ဖွဲ့စည်းထားသည့် အဖွဲ့အစည်းများရှိပါသလား။

- (၁) -----
- (၂) -----

(ဈ) အထွေထွေအုပ်ချုပ်ရေး ဦးစီးဌာန (GAD) မှ မှတ်တမ်းတင်ထားခြင်း

ဤကျေးရွာသည် အထွေထွေအုပ်ချုပ်ရေး ဦးစီးဌာန (GAD) မှ မှတ်တမ်းတင်ထားမှု ရှိပါသလား။

မရှိပါ ရှိပါသည်

ကျေးရွာခေါင်းဆောင်

အမည်

- ဦးကျော်မျိုး

လက်မှတ်



နေ့စွဲ- ၈.၈.၂၀၁၈

လူထုစည်းရုံးရေးမှူး

အမည်

- ဦးကျော်စင်နီမာအောင်

လက်မှတ်



နေ့စွဲ- ၈.၈.၂၀၁၈

ပုံစံ - ၈-၂ - စီမံကိန်းစက်ဝန်းဆန်းစစ်ရေး (PC 2)

လမ်းညွှန်ချက်၊ သက်ဆိုင်ရာလူထုစုစည်းရေးများ/လက်ထောက်နှစ်ပညာရေးများမှ စီမံကိန်းစက်ဝန်းဆန်းစစ်ရေးကြီးမားပြီး ကျေးရွာနှင့် ကျေးရွာအုပ်စုအတွက် ဤရုံးစိုက်ခြင်းလုပ်ငန်းသည်။

စည်းရုံးရေးများ/ဝန်ထမ်း အမည် - ၈၁၉၄၂၈၁၅၅

နေ့စွဲ - ၇.၈.၂၀၁၉

ပြည်နယ်/တိုင်း၊ ဧရာဝတီ၊ မြို့နယ်၊ နေဖြူ၊ ကျေးရွာအုပ်စု ၂၊ ၁၅၇၄

စက်ဝန်း(၁)၊ စက်ဝန်း(၂)၊ စက်ဝန်း(၃)၊ စက်ဝန်း(၄)

ကျေးရွာ (၁၅) (အောက်)

စီမံကိန်းအောင်မြင်မှုအဆင့်များ	နေ့စွဲ		အစည်းအဝေးဆောင်ရွက်ထားသောနေရာအတွက်				စီမံကိန်းစက်ဝန်း
	စတင်သည့်နေ့	ပြီးဆုံးသည့်နေ့	အချိန်အခန်း	အချိန်အခန်း	အချိန်အခန်း	အချိန်အခန်း	
၁။ ကျေးရွာစီမံကိန်း မိတ်ဆက်အစည်းအဝေး	၇.၈.၂၀၁၉	၇.၈.၂၀၁၉	၇၄	၇၄	၄၇	၈၂၈	၈၂၇
၂။ ကျေးရွာစွဲမြို့ဆေး စီမံချက်ရေးဆွဲခြင်း အစည်းအဝေး	၉.၈.၂၀၁၉	၉.၈.၂၀၁၉	၇၄	၇၄	၄၈	၈၂၈	၈၂၇
၃။ ကျေးရွာအုပ်စု လုပ်ငန်းဆောင်ရွက်ချက်အစည်းအဝေး							
၄။ မြို့နယ်အဆင့် စီမံကိန်းရေးဆွဲရေး နှင့် အကောင်အထည်ဖော်ရေးစက်ဝန်းမိတ်ဆက် စီမံကိန်း သုံးသပ်ချက်အစည်းအဝေး							
၅။ မြို့နယ် စီမံကိန်းရေးဆွဲရေး နှင့် အကောင်အထည်ဖော်ရေး စက်ဝန်းမိတ်ဆက်ချက်အစည်းအဝေး							
၆။ စီမံကိန်းလုပ်ငန်းစဉ်စီမံချက်အစည်းအဝေး							
၇။ စီမံကိန်းလုပ်ငန်း အကောင်အထည်ဖော်ရေးအစည်းအဝေး							
၈။ လမ်းညွှန်ချက်အစည်းအဝေး							

၁၁။ မျှော်မှန်းခြင်း - နောင်လာမည့် (၅) နှစ် အတွင်း မကျေးရွာဖွံ့ဖြိုးရေး မျှော်မှန်းလျာထားချက်များအား တင်ပြပါ။

အမျိုးသားအဖွဲ့မှ တင်ပြသော မျှော်မှန်းချက်များ	အမျိုးသမီးအဖွဲ့မှ တင်ပြသော မျှော်မှန်းချက်များ
၀။ ဂယ်ယာ ဖွဲ့စည်းပေးရန်နှင့် စားနပ်ရိက္ခာ ဖြည့်ဆည်းပေးရန်အတွက် အစားအသောက်များကို ဝယ်ယူပေးရန်	၀။ အားလုံးကလေးများကို ပြုစုပေးရန်
၁။ ကျန်းမာရေးစောင့်ရှောက်ပေးရန်နှင့် ဆေးကုသမှုများကို ခံနိုင်ရည်ရှိစေရန်	၁။ ကျန်းမာရေးစောင့်ရှောက်ပေးရန်နှင့် ဆေးကုသမှုများကို ခံနိုင်ရည်ရှိစေရန်
၂။ ကျန်းမာရေးစောင့်ရှောက်ပေးရန်နှင့် ဆေးကုသမှုများကို ခံနိုင်ရည်ရှိစေရန်	၂။ ဆေးကုသမှုများကို ခံနိုင်ရည်ရှိစေရန်
၃။ အပူပေးရန်နှင့် အေးအေးအေးအေးစေရန်	၃။ ကျန်းမာရေးစောင့်ရှောက်ပေးရန်နှင့် ဆေးကုသမှုများကို ခံနိုင်ရည်ရှိစေရန်
၄။ ကျန်းမာရေးစောင့်ရှောက်ပေးရန်နှင့် ဆေးကုသမှုများကို ခံနိုင်ရည်ရှိစေရန်	၄။ ဆေးကုသမှုများကို ခံနိုင်ရည်ရှိစေရန်
၅။ ဂယ်ယာ ဖွဲ့စည်းပေးရန်နှင့် စားနပ်ရိက္ခာ ဖြည့်ဆည်းပေးရန်အတွက် အစားအသောက်များကို ဝယ်ယူပေးရန်	၅။ ဆေးကုသမှုများကို ခံနိုင်ရည်ရှိစေရန်
၆။ ကျန်းမာရေးစောင့်ရှောက်ပေးရန်နှင့် ဆေးကုသမှုများကို ခံနိုင်ရည်ရှိစေရန်	၆။ ဆေးကုသမှုများကို ခံနိုင်ရည်ရှိစေရန်
၇။	၇။
၈။	၈။

၁၂။ လုပ်ငန်းစဉ်များ၏ လာမည့် (၄) နှစ်အတွက် အကျုံးဝင်သော ဦးစားပေး ဖွံ့ဖြိုးတိုးတက်မှု လုပ်ငန်း အစီအစဉ်များအား ဖော်ပြပါ။

အမည်	ကျေးရွာအတွက် ဦးစားပေး ဖွံ့ဖြိုးတိုးတက်မှု လုပ်ငန်းစဉ်များ	အဆိုပြုသူ (အမျိုးသားများ/ အမျိုးသမီးများ/ အမျိုးသား + အမျိုးသမီး)	ခန့်မှန်းကုန်ကျ ဝင်ရံ	အကျိုးခံစားခွင့်ရှိသူ ခန့်မှန်းခြေ အရေအတွက်
၀။	ရွာချင်းဆိုင် ကွန်ကရစ်အိမ်လမ်း	(၈+၈)	15,600,000	၇၀
၁။	အားလုံးကလေးများကို ပြုစုပေးရန်	(၈+၈)	7,000,000	၇၀
၂။	ဆေးကုသမှု	(၈)	10,000,000	၇၀
၃။	စားနပ်ရိက္ခာ	(၈)	8,000,000	၇၀
၄။				
၅။				
၆။				
၇။				
၈။				

ပုံစံ - ၁ - ၁ ကျေးရွာအခြေခံအချက်အလက်များ (Form PC 1)

လမ်းညွှန်ချက်၊ ကျေးရွာတစ်ရွာသို့ ပထမဆုံးမိတ်ဆက်ခရီးသွားရောက်သောအခါ လူထုစည်းရုံးရေးမှူးသည် ကျေးရွာခေါင်းဆောင်များအားကျေးရွာအချက်အလက်များကိုမေတ္တာရပ်ခံ၍တောင်းခံရသည်။ ဤအချက်အလက်များကိုစီမံကိန်းမိတ်ဆက်အစည်းဝေးမတိုင်မီတောင်းခံရမည်။ စီမံကိန်းမိတ်ဆက်အစည်းဝေးတွင် လူထုစည်းရုံးရေးမှူးသည် ဤအချက်အလက်များအား စစ်ဆေးပြီး မှန်ကန်အောင်ပြုလုပ်ရမည်။ ပြီးနောက်တွင် လူထုစည်းရုံးရေးမှူးမှ သတင်းအချက်အလက်ထံသို့ Tablets မှ တဆင့် ဖြည့်သွင်းရမည်။

ကျေးရွာခေါင်းဆောင် အမည် ဦးစန်းစင်	ကျေးရွာခေါင်းဆောင်၏ ဖုန်းနံပါတ် ၀၇-၇၇၆၂၂၂၅၄၇	လူထုစည်းရုံးရေးမှူး၏အမည် ဒေါ်ထားထားမိုး
ပြည်နယ်၊ တိုင်းဒေသကြီး ဧရာဝတီတိုင်းဒေသကြီး	မြို့နယ် မနုပြူ	ကျေးရွာအုပ်စု ရှုံးချောင်း
		ကျေးရွာ ငန့် (မြောက်)

က။ လူဦးရေ

လူမျိုးစု	အိမ်ထောင်စုအရေအတွက်	ကိုးကွယ်သည့်ဘာသာ	အိမ်ထောင်စုအရေအတွက်
လူမျိုးစု (၁) - မအူ	၃၉	ဘာသာ(၁) - ဣန္ဒြေ	၆၇
လူမျိုးစု (၂) - ကရင်	၁၈	ဘာသာ(၂) - ဣန္ဒြေ	
လူမျိုးစု (၃) -		ဘာသာ(၃) -	
လူမျိုးစုရော - မအူ/ကရင်	၂၇	ဘာသာရော - ဣန္ဒြေ	
အခြား			
အရေအတွက်			
မသန်စွမ်းသူများ	၂		
သက်ကြီးရွယ်အိုများ (၆၅ နှစ် နှင့် အထက်)	၂၅		
စစ်ဘေးရှောင်	၀		

	အမျိုးသား(အရေအတွက်)	အမျိုးသမီး(အရေအတွက်)	စုစုပေါင်းအရေအတွက်
လူဦးရေ			
လူမျိုးစု (၁) - မအူ	၃၉	၃၂	၆၈
လူမျိုးစု (၂) - ကရင်	၄၇	၄၇	၉၄
လူမျိုးစု (၃) -			
အခြား - မအူ/ကရင်	၃၇	၃၇	၇၄
အိမ်ထောင်ဦးစီး	၅၄	၅၆	၁၁၀

လူထုဗဟိုပြု စီမံကိန်း

(မ) အခြေခံအဆောက်အအုံ အသုံးအဆောင်များ

စာသင်ကျောင်း	အမှတ် ဖြစ်ပါ	ကျန်းမာရေး	အမှတ် ဖြစ်ပါ	ဘာသာရေးအဆောက် အအုံများ	အမှတ် ဖြစ်ပါ
အထက်တန်းကျောင်း	<input type="checkbox"/>	ဆေးရုံ	<input type="checkbox"/>	စေတီ	<input type="checkbox"/>
အလယ်တန်းကျောင်း	<input type="checkbox"/>	ကျန်းမာရေးဌာန	<input type="checkbox"/>	ဘုန်းကြီးကျောင်း	<input type="checkbox"/>
မူလတန်းကျောင်း	<input type="checkbox"/>	ကျန်းမာရေးဌာနခွဲ	<input type="checkbox"/>	ဟိန္ဒူဘုရားကျောင်း	<input type="checkbox"/>
မူကြိုကျောင်း	<input type="checkbox"/>	ဆေးပေးခန်း	<input type="checkbox"/>	ခရစ်ယာန်ကျောင်း	<input type="checkbox"/>
အခြား	<input type="checkbox"/>	အခြား	<input type="checkbox"/>	ဝင်္ဇီ	<input type="checkbox"/>
				အခြား	<input type="checkbox"/>
မှတ်ချက်		မှတ်ချက်		မှတ်ချက်	

(ဂ) ကျွမ်းကျင်သူများမှတ်တမ်း (ကျေးရွာတွင်နေထိုင်သော သို့မဟုတ် တခြားရွာမှလာရောက်သောကျွမ်းကျင်သူများ)

(၁) စာသင်ကျောင်း			(၂) ကျန်းမာရေး			(၃) လက်မှုပညာရှင်		
	ရွာတွင်နေ ထိုင်သူ	အခြားရွာ မှလာသူ		ရွာတွင်နေ ထိုင်သူ	အခြား ရွာမှ လာသူ		ရွာတွင် နေထိုင်သူ	အခြားရွာ မှလာသူ
မူလတန်းပြဆရာ/မ	<input checked="" type="checkbox"/>	<input checked="" type="checkbox"/>	ဆရာဝန်	<input type="checkbox"/>	<input type="checkbox"/>	လက်သမား	<input checked="" type="checkbox"/>	<input type="checkbox"/>
အထက်တန်းပြ ဆရာ/မ	<input type="checkbox"/>	<input type="checkbox"/>	လက်ထောက် ကျန်းမာရေးမှူး	<input type="checkbox"/>	<input type="checkbox"/>	ပန်းချီ	<input checked="" type="checkbox"/>	<input type="checkbox"/>
အလယ်တန်းပြဆရာ/မ	<input type="checkbox"/>	<input type="checkbox"/>	အမျိုးသမီးကျန်းမာရေး ဆရာမ	<input type="checkbox"/>	<input type="checkbox"/>	လျှပ်စစ် ကျွမ်းကျင်၊ မီးသမား	<input type="checkbox"/>	<input type="checkbox"/>
မူကြိုဆရာ/မ	<input type="checkbox"/>	<input type="checkbox"/>	သားဖွားဆရာမ	<input type="checkbox"/>	<input type="checkbox"/>	ရေပိုက် သွယ်သူ	<input type="checkbox"/>	<input type="checkbox"/>
အခြား	<input type="checkbox"/>	<input type="checkbox"/>	ပြည်သူ့ကျန်းမာရေးလုပ်သား	<input type="checkbox"/>	<input type="checkbox"/>	စက်ပြင် ဆရာ	<input type="checkbox"/>	<input type="checkbox"/>
မှတ်ချက်			မှတ်ချက်			မှတ်ချက်		

လူထုဗဟုပြု စခန်း

(ဃ) ကျေးရွာသို့ ရောက်ရှိနိုင်သည့်လမ်းအခြေအနေ / ကျေးရွာတစ်ရွာသည် ၎င်း၏ကျေးရွာအုပ်စုနှင့် ဆက်သွယ်ထားသော လမ်းအခြေအနေ (အောက်ပါတို့ကိုဝိုင်းပါ)

ကျောက်ကြမ်းလမ်း: ကတ္တရာလမ်း: ကွန်ကရစ်လမ်း: မော်တော်ဆိုင်ကယ်လမ်း:
 ကျောက်ခင်းလမ်း: မြေသားလမ်း: လူသွားလမ်း: အခြား: _____

(င) ကျေးရွာဖွံ့ဖြိုးမှုစီမံချက်

(၁) လူထုဝဟိုပြုစီမံကိန်းမစတင်မီ ဤကျေးရွာတွင်ကျေးရွာဖွံ့ဖြိုးမှု စီမံချက်ရှိခဲ့ပါသလား? ဝိုင်းပါ

(၂) ရှိခဲ့ပါလျှင် ဤစီမံချက်ကို မည်သည့် ခုနှစ်တွင်ပြင်ဆင်ခဲ့ပါသနည်း? နှစ်-----/မသိပါ

(၃) ဤစီမံချက်ကို ဖြိုနှယ်မှအတည်ပြုခဲ့ပါသလား? ပြုခဲ့ပါသည်/မပြုခဲ့ပါ /မသိပါ

(စ) ခရီးအကွာအဝေး

(၁) ဤကျေးရွာ၏ဝဟိုမှ၎င်းကျေးရွာအုပ်စု၏ဝဟိုအထိခရီးမိုင်မည်မျှကွာဝေးသနည်း? မိုင်-----/မသိပါ

(၂) ဤကျေးရွာမှ ၎င်းကျေးရွာအုပ်စုဝဟိုအထိသွားလာရာတွင်ကြာမြင့်သည့်အချိန်၊
 ခြောက်သွေ့ရာသီတွင်ကြာချိန်-----ထော်လာဂျီ/မော်တော်ဆိုင်ကယ်/ခြေလျင်/လား/မော်တော်ဘုတ်/
 အခြား: -----

မိုးရာသီတွင်ကြာချိန်-----ထော်လာဂျီ/မော်တော်ဆိုင်ကယ်/ခြေလျင်/လား/မော်တော်ဘုတ်/
 အခြား: -----

(ဆ) ပတ်ဝန်းကျင်ဆိုင်ရာသဘာဝဘေးအန္တရာယ်

ဤကျေးရွာတွင်ရေကြီးခြင်းကိုသို့ သဘာဝဘေးအန္တရာယ်ကျရောက်ဖူးခြင်း ရှိပါသလား။
 မရှိပါ ရှိပါသည် ရှိလျှင်ဖော်ပြပါ-----

(ဇ) ကျေးရွာတွင် ခွဲစည်းထားသော အဖွဲ့အစည်းများ

လူထုဝဟိုပြုစီမံကိန်းမစတင်မီ ဤကျေးရွာတွင် ကျေးရွာဖွံ့ဖြိုးရေးအတွက် အစိုးရ(သို့)ရွာသားများကိုယ်တိုင်(သို့) စီမံကိန်းတစ်ခုခုမှ ခွဲစည်းထားသည့် အဖွဲ့အစည်းများရှိပါသလား။

(၁) -----

(၂) -----

(ဈ) အထွေထွေအုပ်ချုပ်ရေး ဦးစီးဌာန (GAD) မှ မှတ်တမ်းတင်ထားခြင်း

ဤကျေးရွာသည် အထွေထွေအုပ်ချုပ်ရေး ဦးစီးဌာန (GAD) မှ မှတ်တမ်းတင်ထားမှု ရှိပါသလား။
 မရှိပါ ရှိပါသည်

ကျေးရွာခေါင်းဆောင် အမည် ဦးစိတ်စိတ်
 လက်မှတ် *[Signature]* နေ့စွဲ ၁.၈.၂၀၂၃

လူထုစည်းရုံးရေးမှူး အမည် ဒေါ်ထားထား
 လက်မှတ် *[Signature]* နေ့စွဲ ၁.၈.၂၀၂၃

ပုံစံ - ၀-၂ - စီမံကိန်းစက်ဝန်းအချိန်ဇယား (PC 2)

လမ်းညွှန်ချက်၊ သက်ဆိုင်ရာလူထုစည်းရုံးရေးမှူး၊ လက်ထောက်နည်းဗညာမှူးများမှ စီမံကိန်းစက်ဝန်းအဆင့်တစ်ခုစီဖြစ်ပေါ်တိုင်း ကျေးရွာနှင့်ကျေးရွာအုပ်စုအတွက် ဤပုံစံကို ဖြည့်သွင်းရမည်။

စည်းရုံးရေးမှူး/လက်ထောက်နည်းဗညာမှူးဝန်ထမ်း အမည် - ဒေါ်ထားထားမိုး | ဦးစစ်ကျော်

ခန.ရုံ စက်ဝန်းအားအမှတ်ဖြစ်ပါ စက်ဝန်း(၁) စက်ဝန်း(၂) စက်ဝန်း(၃) စက်ဝန်း (၄)

မြည်နယ်/တိုင်း ဧရာဝတီတိုင်း ဒေသကြီး၊ မြို့နယ် ခနုဖြူ၊ ကျေးရွာအုပ်စု ရှ.ချောင်း၊ ကျေးရွာ ငိုဗိုမြောက်

စီမံကိန်းဆောင်ရွက်မှုအဆင့်များ	ခန.ရုံ		အစည်းအဝေးတွင်တက်ရောက်သူအရေအတွက်					
	စတင်သည့် ခန.	ပြီးဆုံးသည့် ခန.	အမျိုးသား အရေ အတွက်	အမျိုးသမီး အရေ အတွက်	အိမ်ထောင်စုအရေ အတွက်	လူမျိုးစုတက်ရောက်သူ အရေအတွက် နှင့် လူမျိုးစုအမည်	အိမ်ထောင်စုပေါင်း	အိမ်ထောင်စု %
၁။ ကျေးရွာစီမံကိန်း မိတ်ဆက်အစည်းအဝေး	၁.၈.၂၀၂၅	၁.၈.၂၀၂၅	၅၈	၂၂	၄၀	မအူကုန်း ၂၅	၆၄	၆၂.၅၀%
၂။ ကျေးရွာဖွံ့ဖြိုးရေး စီမံချက်ရေးဆွဲခြင်း အစည်းအဝေး	၂.၈.၂၀၂၅	၂.၈.၂၀၂၅	၁၇	၁၈	၃၅	မအူကုန်း ၁၄	၆၄	၅၄.၆၉%
၃။ ကျေးရွာအုပ်စု လုပ်ငန်းဆုံးဖြတ်ချက် ရသည့် အစည်းအဝေး								
၄။ မြို့နယ်အဆင့်စီမံကိန်းရေးဆွဲရေးနှင့် အကောင်အထည်ဖော်ရေးကော်မတီ၏ စီမံကိန်း သုံးသပ်မှုအစည်းအဝေး			မလို	မလို	မလို	မလို		
၅။ မြို့နယ် စီမံကိန်းရေးဆွဲရေးနှင့်အကောင်အထည်ဖော်ရေးကော်မတီ၏ဆုံးဖြတ်မှုကို ရွာသို့ အသိပေးအကြောင်းကြားသည့် အစည်းအဝေး								



လူထုပတ်ဝန်းကျင် ထိန်းသိမ်းရေး ဝန်ကြီးဌာန

၂၀၁၉-ခုနှစ်

ခနုဖြူမြို့နယ်

ခ။ မျှော်မှန်းခြင်း- နောင်လာမည့် (၅) နှစ် အတွင်း ကျေးရွာဖွံ့ဖြိုးရေး မျှော်မှန်းလျာထားချက်များအား တင်ပြပါ။

ဆိုင်ရာဖွဲ့စည်းမှုများမှ တင်ပြသော အခက်အခဲအတားအဆီးများ	
လူနာများ စွမ်းအား အားလျော့ခြင်း / လယ်ယာတွက် ကျွမ်းကျင်မှု များ မြှင့်တင်ရန်အတွက်	✓ ကျား <input type="checkbox"/> မ <input type="checkbox"/> ကျား + မ <input type="checkbox"/>
ကျွမ်းကျင်မှု များ မြှင့်တင်ရန်အတွက်	<input type="checkbox"/> ကျား <input type="checkbox"/> မ <input type="checkbox"/> ကျား + မ <input type="checkbox"/>
ကျွမ်းကျင်မှု များ မြှင့်တင်ရန်အတွက်	<input type="checkbox"/> ကျား <input type="checkbox"/> မ <input type="checkbox"/> ကျား + မ <input type="checkbox"/>
ကျွမ်းကျင်မှု များ မြှင့်တင်ရန်အတွက်	✓ ကျား <input type="checkbox"/> မ <input type="checkbox"/> ကျား + မ <input type="checkbox"/>
ကျွမ်းကျင်မှု များ မြှင့်တင်ရန်အတွက်	<input type="checkbox"/> ကျား <input type="checkbox"/> မ <input type="checkbox"/> ကျား + မ <input type="checkbox"/>
ကျွမ်းကျင်မှု များ မြှင့်တင်ရန်အတွက်	ကျား + မ <input type="checkbox"/>
ကျွမ်းကျင်မှု များ မြှင့်တင်ရန်အတွက်	ကျား + မ <input type="checkbox"/>

၈။ လူထုပီပဲခဲးအိ လာမည့် (၄) နှစ်အတွက် အကျိုးဝင်သော ဦးစားပေး ပွဲဦးတိုးတက်မှု လုပ်ငန်း အစီအစဉ်များအားဖော်ပြပါ။

ဦးစားပေး အဆင့် သတ်မှတ်ချက်	ကျေးရွာအတွက် ဦးစားပေး ပွဲဦးတိုးတက်မှု လုပ်ငန်းစဉ်များ	အဆိုပြုသူ (အမျိုးသားများ/ အမျိုးသမီးများ/ အမျိုးသား+အမျိုးသမီး)	အခန်းကဏ္ဍ	ခန့်မှန်း ကုန်ကျစရိတ်	အကျိုးခံစားခွင့်ရှိသူခန့်မှန်းခြေအရေအတွက်		
					ကျား	မ	ပေါင်း
၁	ရွာသူရွာသားကုန်ကုန်	အမျိုးသား + အမျိုးသမီး	သားသားစားစား	၄၅ သိန်း	၁၂၀	၁၁၆	၂၃၆
၂	သောက်ကျက်ပျဇ်း	အမျိုးသား + အမျိုးသမီး	ကျားစား	၇၅ သိန်း	၁၂၀	၁၁၆	၂၃၆
၃	ဆေးပေးခန်း	အမျိုးသား + အမျိုးသမီး	။	၂၅၀ သိန်း	၁၂၀	၁၁၆	၂၃၆
၄	စာပေပညာတိုးတက်ရေး	အမျိုးသား + အမျိုးသမီး	စာပေပညာတိုးတက်ရေး	၁၈၀ သိန်း	၁၂၀	၁၁၆	၂၃၆
၅	ဝတ်စား	အမျိုးသား + အမျိုးသမီး	ဝတ်စား	၁၄၀ သိန်း	၁၂၀	၁၁၆	၂၃၆
၆	သင်္ဘောစီးစနစ်	အမျိုးသား + အမျိုးသမီး			၁၂၀	၁၁၆	၂၃၆

၉။ လူထုပီပဲခဲးအိ လာမည့် (၄) နှစ်အတွက် အကျိုးမဝင်သော ဦးစားပေး ပွဲဦးတိုးတက်မှု လုပ်ငန်း အစီအစဉ်များအားဖော်ပြပါ။

အဆင့်	ကျေးရွာအတွက် ဦးစားပေး ပွဲဦးတိုးတက်မှု လုပ်ငန်းစဉ်များ	အဆိုပြုသူ (အမျိုးသားများ/ အမျိုးသမီးများ/ အမျိုးသား+အမျိုးသမီး)	အခန်းကဏ္ဍ
၁	လူမှုဝန်ထမ်း	အမျိုးသား	အခြား
၂	အလုပ်အကိုင်အခွင့်အလမ်း	အမျိုးသား + အမျိုးသမီး	အခြား
၃	အသက်မွေးဝမ်းကြောင်း	အမျိုးသား + အမျိုးသမီး	အခြား
၄	လက်သားအလုပ်အကိုင်	အမျိုးသား	အခြား
၅	သဘာဝပတ်ဝန်းကျင်ထိန်းသိမ်းရေး	အမျိုးသား	အခြား

ခေါင်းဆောင်၊ ကျေးရွာပီပဲခဲးအထောက်အကူပြုကော်မတီမှအတည်ပြုသည်။

အမည် ဒေါ်စန်းစန်း လက်မှတ် [Signature] နေ့စွဲ ၂၀၂၃.၁၀.၁၀

အစည်းအဝေးပြုလုပ်သည့်နေရာ	ဦးတင်ဝင်း နေအိမ် (ငိုဇော)
အစည်းအဝေးပြုလုပ်သည့်အချိန်	နေ့လည် (၁၂)နာရီ
အစည်းအဝေးပြုလုပ်သည့်နေ့ရက်	၇. ၈. ၂၀
အစည်းအဝေးတက်ရောက်သူဦးရေ	ကျား (၁၇) ဦး၊ မ (၁၈) ဦး၊ မိမိမိအားဖြင့်
အစည်းအဝေးအကြောင်းအရာ	ကျေးရွာဒုတိယအကြိမ်အစည်းအဝေး

အစည်းအဝေးပြုလုပ်ရခြင်း၏ရည်ရွယ်ချက်

- ၁။ ကျေးရွာဖွံ့ဖြိုးရေးအစီအစဉ်ရေးဆွဲရေးနှင့် လူထုပူးပေါင်းပါဝင်ရေး
- ၂။ ကျေးရွာ စီမံခန့်ခွဲမှုအဖွဲ့ဖွဲ့စည်းနိုင်ရေး
- ၃။ ကျေးရွာအုပ်စု ဖွံ့ဖြိုးရေးလုပ်ငန်းစဉ်တွင်ပါဝင်နိုင်ရေး

ဆွေးနွေးချက်များ

ရုံးချောင်းကျေးရွာအုပ်စု ၂ နှိ (မြောက်) ကျေးရွာတွင်ကျင်းပပြုလုပ်သည့် ကျေးရွာဒုတိယကြိမ်အစည်းအဝေးတွင် လူဦးရေ စာရင်းနှင့် ပြည် မြို့အောင် တက်ရောက်ပေးသည့်အတွက် ကျေးဇူးတင်ကြောင်းနှင့် အစည်းအဝေးအခမ်းအနားစတင်ဖွင့်လှစ်ကြောင်း လူထုစည်းရုံးရေးမှူး ဒေါ်ထားထားဦး မှ ပြောကြားခဲ့ပါသည်။ ဆက်လက်၍ လက်ထောက်နည်းပညာမှူး ဦးဝင်းကျော် မှ ကျေးရွာ မှတစ်ပြထားဆော့ကျေးရွာဖွံ့ဖြိုးရေးလုပ်ငန်းများအား ပြန်လည်ရှင်းပြပြီး ဦးစားပေးလုပ်ငန်းရွေးချယ်နိုင်ရန် ဦးစားပေးအစဉ်သတ်မှတ်ချက်များအား အသေးစိတ်ရှင်းပြ ဆွေးနွေးခဲ့ပါသည်။ လူထုဗဟိုပြုစီမံကိန်းဖြစ်သည့် အတွက် ကျေးရွာလူထုအားလုံးကို အကျိုးပြုသော ကျေးရွာလူထုမှ အမြန်တကယ် အကောင်အထည်ဖော်နိုင်သော ကျေးရွာလူထု ကိုယ်တိုင် ဝင်ရောက်လုပ်ကိုင်ပြီး ဆေးစနစ် ပါ မျှ လျော့ချနိုင်သော ကျေးရွာ၏ အမြန် တကယ် လိုအပ်သော လုပ်ငန်း မျိုးကို ရွေးချယ် ဆင်ကြောင်း ရှင်းပြပေးခဲ့ပါသည်။

ဆက်လက်၍ ဦးစားပေးလုပ်ငန်းများ ရွေးချယ်ရာတွင် ကျေးရွာ လူထု၏ သဘောတူညီချက်အရ ကျေးရွာ ဦးစားပေးလုပ်ငန်း များကို အဆိုပြုစနစ် ပြန်ရွေးချယ် အောင်မြင်ခဲ့ပါသည်။

ငိုဆောက်တော်တော်တော်တော်တော်

- ၁။ ဦးတင်လှိုင် (ဆေးကုသရေး)
- ၂။ ဒေါ်သန္တာတင် (")
- ၃။ ဦးတင်လှိုင် (စီမံကိန်းဌာန)
- ၄။ ဒေါ်လှိုင်အေး (")
- ၅။ ဦးအေးအေး (ဝန်ထမ်းရေးရာဌာန)
- ၆။ ဒေါ်အေးအေးအေး (")
- ၇။ ဒေါ်တင်လှိုင် (")
- ၈။ ဦးအေးအေး (လူမှုရေးဌာန)
- ၉။ ဒေါ်အေးအေး (")
- ၁၀။ ဦးအေးအေးအေး (စာရေးဆရာ)
- ၁၁။ ဦးအေးအေးအေး (စာရေးဆရာ)
- ၁၂။ ဒေါ်အေးအေးအေး (")
- ၁၃။ ဒေါ်အေးအေးအေး (")
- ၁၄။ ဦးအေးအေးအေး (စာရေးဆရာ)
- ၁၅။ ဒေါ်အေးအေးအေး (")

စသည်ဖြင့်ကျေးဇူးလူထုကျေးဇူးရွာစီမံခန့်ခွဲမှုအဖွဲ့ဝင်များကိုရွေးချယ်တင်မြှောက်
ခဲ့ကြပြီးကော်မတီဝင်များဖြင့်လည်လုပ်ဆောင်ရွက်ကြောင်း၊ ကျေးဇူးရွာလူထုအားလုံးဖြင့်
လည်လုပ်ဆောင်ရွက်ကြောင်း၊ ကန့်ကွက်မည်သူမရှိကြောင်း၊ (၃)ကြိမ် (၃)ခါ
ပေးပြီးအတည်ပြုခဲ့ပါသည်။

ဆုံးဖြတ်ချက်များ

- ၁။ ကျေးဇူးရွာလူထုအားလုံးသည်လူထုဗဟိုပြုစီမံခန့်ခွဲမှုတွင်အဆင်တိုင်း၌ပါဝင်
ရမည်ဟုဆုံးဖြတ်ခဲ့ကြပါသည်။
- ၂။ အကဲအတွယ်များအကြောင်းကိုနားလည်ပြီး ကျေးဇူးရွာလူထုလှုပ်ရှားဆောင်
ရွက်ရန်ဆုံးဖြတ်ခဲ့ပါသည်။
- ၃။ ကွန်ဂရက်အစည်းအဝေးကို (၃' + ၃') ဘီးလမ်းခင်းရပ်ကျေးရွာလူထုအားလုံးဖြင့်
သဘောတူဆုံးဖြတ်ခဲ့ပါသည်။

၄ ငို (မြောက်) ကျေးရွာ၏ကျေးရွာစိမ်းစို.ခွဲမှု အဖွဲ့ဝင်အားလုံးသည်
 တာဝန်ယူမှု / တာဝန်ခံမှု ပွင့်လင်း မြင်သာမှု စနစ်တို့ကိုကောင်းစွာသဘောပေါက်
 ပြီးလျှင်စွမ်း ဉာဏ်စွမ်းရှိသမျှကြိုးစားဆောင်ရွက်မည်ဟုသဘောတူလက်
 မှတ်ရေးထိုးပြီးအစည်းအဝေးကို ညနေ (၄) နာရီတွင် ရုတ်သိမ်းခဲ့ပါ
 သည်။

အောင်
 ဖွဲ့စည်းရေးမှူး
 (တာဝန်ခံ)

အောင်
 အသိသက်သေ
 ဦးစီးရေး
 (ပါမောက္ခ)

အောင်
 အသိသက်သေ
 ဦးစီးရေးမှူး
 စာရေးလျှင်

ကဏ္ဍအလိုက် ဦးစားပေးလုပ်ငန်းချုပ်စာရင်း

ကဏ္ဍ	ဦးစားပေးအဆင့်	လုပ်ငန်းအမျိုးအစား	အဆိုပြုသူ(အမှန်ဖြစ်ရန်)			ရက်စွဲ	ထောက်ပံ့ပည့်အဖွဲ့အစည်း (သို့) ဌာန	မှတ်ချက်
			ကျား	မ	ကျား+မ			
အခြေခံအထောက်အပံ့ကဏ္ဍ (လမ်း/တံတား/ရေရရှိရေး/ဇီဝလင်ဒါ)	၁	ရွာချင်းဆက်သွယ်ရေးလမ်း			✓	၂၀၁၉	ကုသရေးဌာန	
	၂	တံတား			✓	၂၀၁၉		
	၃	သင်္ကြံစက်			✓	၂၀၁၉		
	၄	ဆောက်ရာကန်မြေပြင်			✓	၂၀၁၉		
	၅							
လူမှုဖူလုံရေးကဏ္ဍ (ပညာရေး/ ကျန်းမာရေး နှင့် ဆိုင်ခသာအထောက်အပံ့များနှင့် အခြားလိုအပ်ချက်များ)	၁	ဆေးစားခန်း			✓	၂၀၁၉		
	၂							
	၃							
	၄							
	၅							
သက်မွေးဝမ်းကျောင်းကဏ္ဍ (စိုက်ပျိုးရေး/ ဖွေးဖြူရေး နှင့် ဆိုင်ခသာ အထောက်အပံ့များ အခြား လိုအပ်ချက်များ)	၁	လယ်ယာသုံး စက်ကိရိယာ	✓			၂၀၁၉		
	၂	ဆေးကုသရေးစက်			✓	၂၀၁၉		
	၃	ဆေးကုသရေးစက်			✓	၂၀၁၉		
	၄							
	၅							
သဘာဝဘေးအန္တရာယ် ဖယ်ရှားရေးကဏ္ဍ	၁	သဘာဝဘေး အန္တရာယ်	✓			၂၀၁၉		
	၂	သစ်တော						
	၃							
	၄							
	၅							
အခြားကဏ္ဍ (ဌာနဆိုင်ရာများသို့ လိုအပ်ခြင်း နှင့် အကောင်အထည်ဖော်ရေးဆောင်ရွက်ပေးနိုင်ခြင်းမရှိသော လုပ်ငန်းများ)	၁	လူမှုဆက်သွယ်ရေး	✓			၂၀၁၉		
	၂							
	၃							
	၄							
	၅							