

ပြည်ထောင်စုသမ္မတမြန်မာနိုင်ငံတော်အစိုးရ  
စိုက်ပျိုးရေး၊ မွေးမြူရေးနှင့် ဆည်မြောင်းဝန်ကြီးဌာန  
(ကျေးလက်ဒေသဖွံ့ဖြိုးတိုးတက်ရေးဦးစီးဌာန)

## လူထုပဟိုပြုစီမံကိန်း

National Community Driven Development Project  
(NCDDP)



ကျေးရွာဖွံ့ဖြိုးရေးအစီအစဉ်

Village Development Plan (VDP)

ပန်းတောင်းမြို့နယ်

၂၀၁၉ ခုနှစ်၊ မကြီးထုံးအုပ်စု၊ ငါးမျက်နှာရွာကြီးကျေးရွာ။



### ဇာတိကာ

- ၁။ ပန်းတောင်းမြို့နယ် အခြေပြမြေပုံ ..... 4
- ၂။ ကျေးရွာအုပ်စု အခြေပြမြေပုံ ..... 5
- ..... 5
- ၃။ မကြီးထုံး ကျေးရွာအုပ်စု တွင်ပါဝင်သောကျေးရွာများစာရင်း ..... 5
- ၄။ ကျေးရွာအခြေခံအချက်အလက်များ (ကျေးရွာသမိုင်းကြောင်း)..... 6
- ၅။ လူထုပူးပေါင်းပါဝင်သော လူမှုဆန်းစစ်ခြင်းနှင့် အကဲဖြတ်ခြင်းလုပ်ငန်းစဉ် အကျဉ်းချုပ်ဖော်ပြချက်..... 7
- ၆။ ကျေးရွာဖွံ့ဖြိုးရေးအစီအစဉ်အတွက်အသုံးပြုခဲ့သော PRA Tools တစ်ခုချင်းစီအတွက် သုံးသပ်ချက်များ  
..... 8
- ၆.၁။ကျား၊ မ ပင့်ကူအိမ်သုံးသပ်ခြင်း ..... 8
- ၆.၂။ကျား/မ ပင့်ကူအိမ်သုံးသပ်ချက် ..... 8
- ၆.၃။ကျေးရွာအရင်းအမြစ်အသုံးချမှုဖော်ပြချက် ..... 9
- ၆.၄။ကျေးရွာအရင်းအမြစ်အသုံးချမှုဖော်ပြချက် သုံးသပ်ချက်..... 9
- ၆.၅။ဥစ္စာနေကြွယ်ဝမှု အဆင့်သတ်မှတ်ခြင်း ..... 10
- ၆.၆။ဥစ္စာနေကြွယ်ဝမှု အဆင့်သတ်မှတ်ခြင်းသုံးသပ်ချက် ..... 10
- ၆.၇။အဖွဲ့အစည်းချိတ်ဆက်မှုပြမြေပုံ ..... 11
- ၆.၈။အဖွဲ့အစည်းချိတ်ဆက်မှုပြမြေပုံ သုံးသပ်ချက်..... 11
- ၆.၉။ရာသီခွင်ပြ ပြက္ခဒိန် ..... 12
- ၆.၁၀။ရာသီခွင်ပြ ပြက္ခဒိန်သုံးသပ်ချက် ..... 12
- ၆.၁၁။လူမှုရေးနှင့်ကျေးရွာအရင်းအမြစ်ပြမြေပုံ ..... 13
- ၆.၁၂။လူမှုရေးနှင့် ကျေးရွာအရင်းအမြစ်ပြမြေပုံ သုံးသပ်ချက် ..... 13
- ၇။ ကော်မတီဝင်များရွေးချယ်ခြင်းနှင့် ကျေးရွာဖွံ့ဖြိုးရေးအစီအစဉ်ဆောင်ရွက်မှု မှတ်တမ်းဓါတ်ပုံများ..... 14
- ၈။ ကျေးရွာအချက်အလက်(ပုံစံ-၁)..... 16
- ၈.၁ ။ပထမနှစ်စက်ဝန်း ကျေးရွာအချက်အလက်ပုံစံ(၁)..... 16
- ၈.၂။ ဒုတိယနှစ်စက်ဝန်း ကျေးရွာအချက်အလက်ပုံစံ(၁)..... 19
- ၈.၃။ တတိယနှစ်စက်ဝန်း ကျေးရွာအချက်အလက်ပုံစံ(၁)..... 22
- ၉။ စီမံချက်စက်ဝန်းအချိန်ဖော်ပြချက် ( ပုံစံ - ၂ )..... 25
- ၉.၁။ပထမနှစ်စက်ဝန်း စီမံချက်စက်ဝန်းအချိန်ဖော်ပြချက်(၂)..... 25



၉.၂။ ဒုတိယနှစ်စက်ဝန်း စီမံချက်စက်ဝန်းအချိန်ဇယား(၂)..... 27

၉.၃။ တတိယနှစ်စက်ဝန်း စီမံချက်စက်ဝန်းအချိန်ဇယား(၂)..... 29

၁၀။ ကျေးရွာဖွံ့ဖြိုးရေး ဦးစားပေးအစီအစဉ် ( ပုံစံ-၃ )..... 30

    ၁၀.၁။ ပထမနှစ်စက်ဝန်း ကျေးရွာဖွံ့ဖြိုးရေးအစီအစဉ်(၃)..... 30

    ၁၀.၂။ ဒုတိယနှစ်စက်ဝန်း ကျေးရွာဖွံ့ဖြိုးရေးအစီအစဉ် (၃)..... 32

    ၁၀.၃။ တတိယနှစ်စက်ဝန်း ကျေးရွာဖွံ့ဖြိုးရေးအစီအစဉ်(၃)..... 34

၁၁။ ကျေးရွာအုပ်စု စီမံကိန်းလုပ်ငန်းခွဲရွေးချယ်ခြင်း ( ပုံစံ-၄ )..... 36

    ၁၁.၁။ ပထမနှစ်စက်ဝန်း ကျေးရွာအုပ်စု စီမံကိန်းလုပ်ငန်းခွဲရွေးချယ်ခြင်း ( ပုံစံ-၄ )..... 36

    ၁၁.၂။ ဒုတိယနှစ်စက်ဝန်းကျေးရွာအုပ်စု စီမံကိန်းလုပ်ငန်းခွဲရွေးချယ်ခြင်း ( ပုံစံ-၄ )..... 38

    ၁၁.၃။ တတိယနှစ်စက်ဝန်းကျေးရွာအုပ်စု စီမံကိန်းလုပ်ငန်းခွဲရွေးချယ်ခြင်း ( ပုံစံ-၄ )..... 41

၁၂။ အစည်းအဝေးမှတ်တမ်းများ ..... 42

၁၃။ ကဏ္ဍအလိုက်ဦးစားပေးဖွံ့ဖြိုးရေးလုပ်ငန်းစဉ်များ(ပုံစံ-၄ နောက်ဆက်တွဲ)..... 48

    ၁၃.၁။ ပထမနှစ်စက်ဝန်းကဏ္ဍအလိုက်ဦးစားပေးဖွံ့ဖြိုးရေးလုပ်ငန်းစဉ်များ(ပုံစံ-၄ နောက်ဆက်တွဲ)..... 48

    ၁၃.၂။ ဒုတိယနှစ်စက်ဝန်းကဏ္ဍအလိုက်ဦးစားပေးဖွံ့ဖြိုးရေးလုပ်ငန်းစဉ်များ(ပုံစံ-၄ နောက်ဆက်တွဲ)..... 49

    ၁၃.၃။ တတိယနှစ်စက်ဝန်းကဏ္ဍအလိုက်ဦးစားပေးဖွံ့ဖြိုးရေးလုပ်ငန်းစဉ်များ(ပုံစံ-၄ နောက်ဆက်တွဲ)..... 50

## ၁။ ပန်းတောင်းမြို့နယ် အခြေပြမြေပုံ

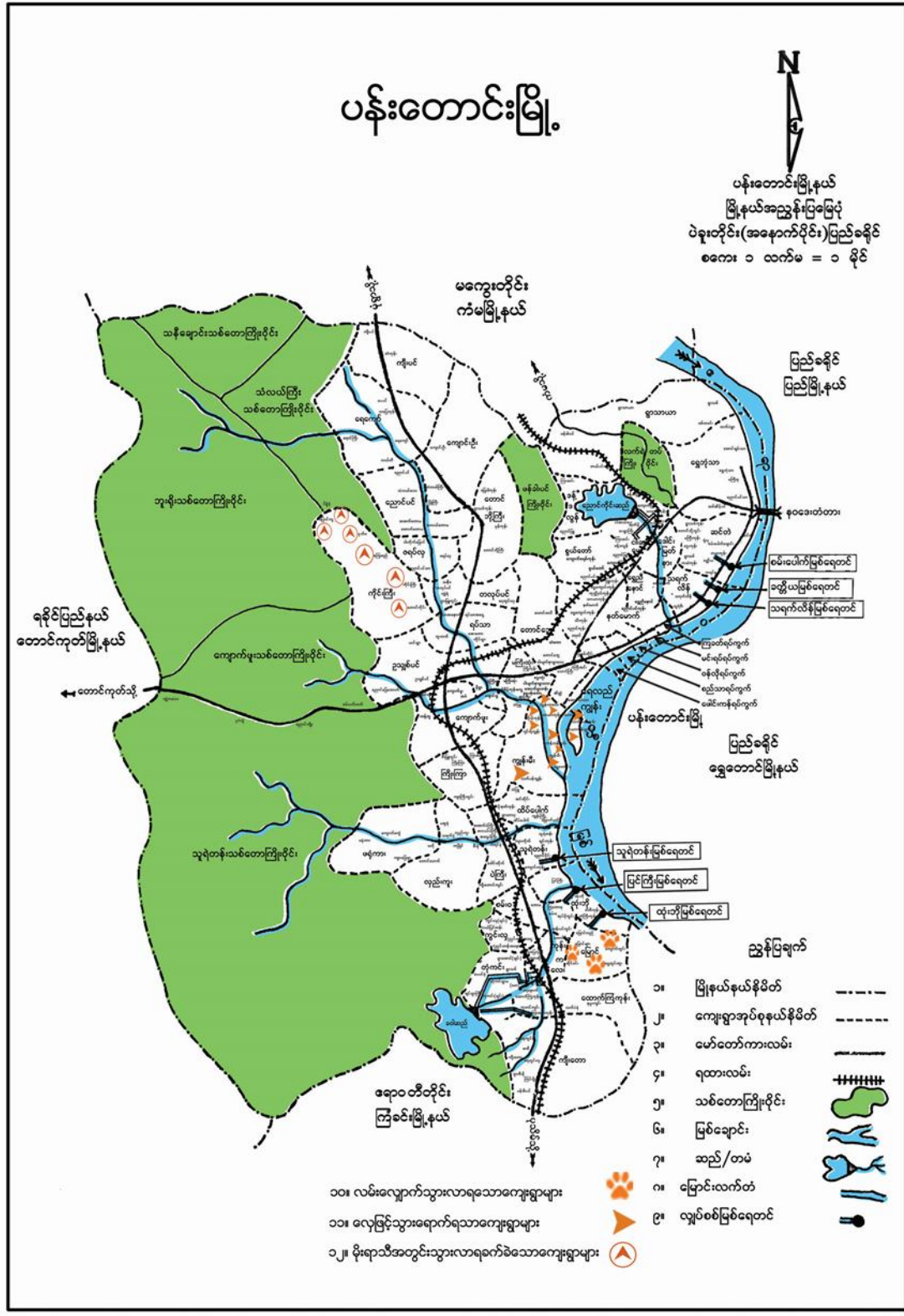

### ၂။ ကျေးရွာအုပ်စု အခြေပြမြေပုံ

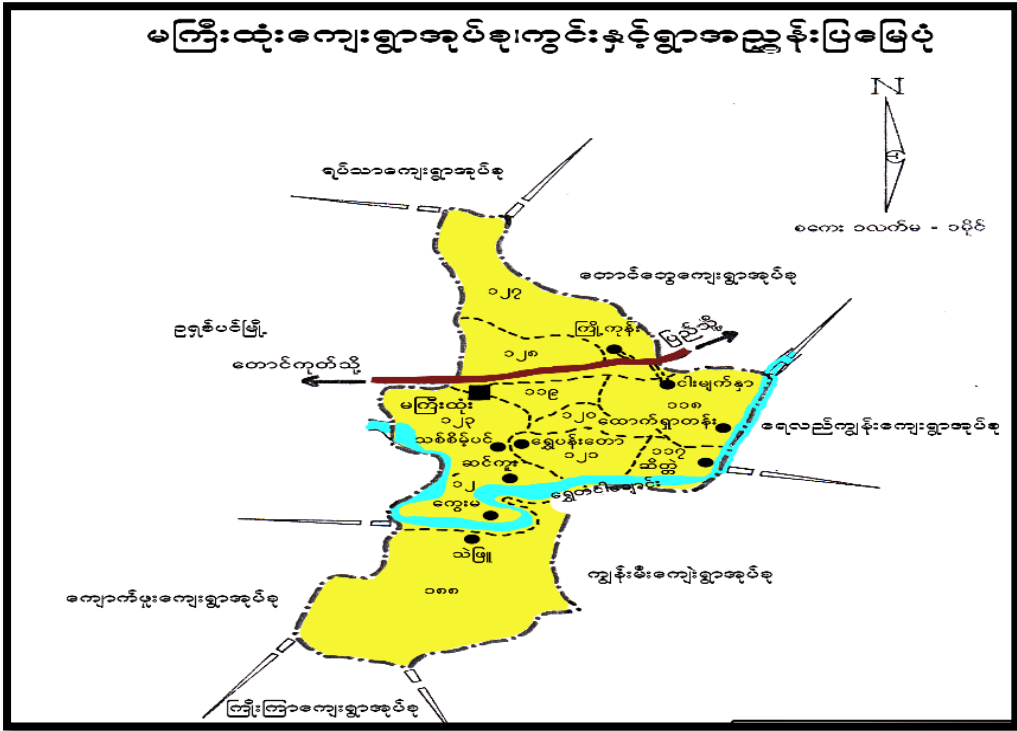

### ၃။ မကြီးထုံး ကျေးရွာအုပ်စု တွင်ပါဝင်သောကျေးရွာများစာရင်း

- ၁. မကြီးထုံး
- ၂. ရွှေပန်းတော
- ၃. ဆင်ကူး
- ၄. ကွေ့မ
- ၅. သဲဖြူ
- ၆. ကြို့ကုန်း
- ၇. ငါးမျက်နှာရွာကြီး
- ၈. ထောက်ရွာတန်း
- ၉. ဆီတ္တဲ
- ၁၀. သစ်စိမ့်ပင်ကုန်း



### ၄။ ကျေးရွာအခြေခံအချက်အလက်များ (ကျေးရွာသမိုင်းကြောင်း)

သာသနာနှစ် ၂၁၉ နှစ်တွင်သီရိမုတ္တမ မင်းကြီးနှင့်အတူ အမတ်ကြီး ၄ဦး တို့သည် ငါးမျက်နှာ စေတီတော်မြတ်ကြီးကို တည်ထားကိုးကွယ်ခဲ့ကြပါသည်။ သီရိမုတ္တမင်း၊ သီရိစန္ဒာအမတ်၊ သီရိသူရာအမတ်၊ သုဗိန္ဒာအမတ်၊ စောပညာဝရ အမတ်ကြီး (၅)ဦး တည်ထားခြင်းကို အစွဲပြု၍ ငါးမျက်နှာ စေတီတော်မြတ်ကြီး ဟု သမုတ်ကြ၏။ ၎င်း ငါးမျက်နှာ စေတီတော်မြတ်ကြီး၏ တောင်ခြေတွင် နေထိုင် သောကြောင့် ငါးမျက်နှာရွာဟု အမည်တွင် ဖြစ်ပေါ်လာခဲ့၏။

ငါးမျက်နှာ ရွာသူ/ရွာသားများသည် ဗမာလူမျိုးများဖြစ်ပြီး ဗုဒ္ဓဘာသာ ကိုပင် ယုံကြည် အားထား ကိုးကွယ်ကြသည်။ လယ်၊ တောင်ယာ၊ ကိုင်းများ လုပ်ကိုင်ပြီး အသက်မွေး ဝမ်းကြောင်းပြု နေထိုင် လုပ်ကိုင်ကြသည်။ ဗုဒ္ဓဘာသာ ကိုးကွယ်သည့် ရွာ ဖြစ်သည့်အတွက် သဘာဝ ဘေးအန္တရာယ်များ ကျရောက်ခဲ့ပါသည်။ ခေတ်ကာလ တိုးတက်ပြောင်းလဲ လာသည်နှင့်အမျှ ယခင်ခေတ် တောလမ်းများ ဖောက်ထွင် အသုံးပြုခဲ့ကြရာမှ ယခုအခါ လူထုဗဟိုပြုစီမံကိန်း ဖြင့် ကျေးရွာတွင်းလမ်းများ လုပ်ဆောင်နိုင်ခဲ့သည်။ လမ်းပန်းဆက်သွယ်ရေး ကောင်းမွန်လာပြီး၊ လူနေမှု အဆင့်အတန်းများ ပိုမို မြင့်မားလာခဲ့သည်။

ပညာရေးတွင် အခြေခံပညာ မူလတန်း(လွန်) ကြောင်း ရှိသည့်အတွက် ပညာသင်ယူမှု အခက်အခဲ ထူးထူးထွေထွေ မရှိခဲ့ပါ။ ကျန်းမာရေး ဆေးပေးခန်း မရှိသည့်အတွက် ပန်းတောင်းမြို့၊ ဥသျှစ်ပင်မြို့များရှိ ဆေးရုံများသို့ သွားရောက်ဆေးကုသရခြင်းကြောင့် ကျန်းမာရေးအတွက် လမ်းပန်းဆက်သွယ်ရေး အခက်အခဲများ ရှိနေပါသည်။

၅။ လူထုပူးပေါင်းပါဝင်သော လူမှုဆန်းစစ်ခြင်းနှင့် အကဲဖြတ်ခြင်းလုပ်ငန်းစဉ် အကျဉ်းချုပ်ဇယား

လူထုပူးပေါင်းပါဝင်သော လူမှုဆန်းစစ်ခြင်းနှင့် အကဲဖြတ်ခြင်းလုပ်ငန်းစဉ် အကျဉ်းချုပ်ဇယား							
စဉ်	အကြောင်းအရာ	ရက်စွဲ	ဦးတည်အုပ်စု	ကျား	မ	ပေါင်း	အဓိကဆွေးနွေးချက်များ
၁	ကျေးရွာအရင်းအမြစ်ပြမြေပြင် (Social Map)	၆ ၇ ၂၀၁၈	ကျေးရွာမှ ရပ်မိရပ်ယ များ၊ စာမျိုးကား၊ စာမျိုးကားများ	၁၈	၁၆	၃၄	အိမ်များ၊ ရေခြံခံ ရေဆား၊ စာမျိုးများ၊ လမ်း၊ လယ်မြေများ၊ ရေကန်များ၊ ရေကန်များ၊ ရေကန်များ၊ ရေကန်များ၊ ရေကန်များ၊ ရေကန်များ
၂	ရာသီခွင်ပြ ပြက္ခဒိန် (Seasonal Calendar)	၆ ၇ ၂၀၁၈	ကျေးရွာမှ စာမျိုးကား၊ စာမျိုးကားများ	၁၈	၁၆	၃၄	ရာသီခွင်၊ စိုက်ပျိုးရေး၊ စိုက်ပျိုးရေး၊ စိုက်ပျိုးရေး၊ စိုက်ပျိုးရေး၊ စိုက်ပျိုးရေး၊ စိုက်ပျိုးရေး
၃	ဥစ္စာစနစ် ကြည့်ရှုမှု အဆင့်သတ်မှတ်ခြင်း (Wealth Ranking)	၆ ၇ ၂၀၁၈	ဦးစီးဌာန၊ စာမျိုးကား၊ စာမျိုးကားများ	၁၈	၁၆	၃၄	ကျေးရွာရှိ လူမှုစီးပွားရေးကို သိရှိနိုင်ရန် စံနှုန်းများ သတ်မှတ်ပြီး ကျေးရွာရှိ စာမျိုးကား၊ စာမျိုးကားများ
၄	ကျား၊ မ ပင့်ကူအိမ်သုံးသပ်ခြင်း (Cob Web)	၆ ၇ ၂၀၁၈	ကျေးရွာမှ စာမျိုးကား၊ စာမျိုးကားများ	၁၈	၁၆	၃၄	စာမျိုးကား၊ စာမျိုးကား၊ စာမျိုးကား၊ စာမျိုးကား၊ စာမျိုးကား၊ စာမျိုးကား
၅	အရင်းအမြစ်အသုံးချမှု ဖော်ထုတ်ခြင်းဇယား (Asset Mapping)	၆ ၇ ၂၀၁၈	ကျေးရွာမှ စာမျိုးကား၊ စာမျိုးကားများ	၁၈	၁၆	၃၄	ကျေးရွာတွင် ရင်းနှီးမြှုပ်နှံမှုများ၊ စာမျိုးကား၊ စာမျိုးကားများ
၆	အဖွဲ့အစည်းချိတ်ဆက်မှု မြေပြင် (Veen Diagram)	၆ ၇ ၂၀၁၈	စာမျိုးကား၊ စာမျိုးကားများ	၁၈	၁၆	၃၄	ကျေးရွာတွင် စာမျိုးကား၊ စာမျိုးကားများ

# ၆။ ကျေးရွာဖွံ့ဖြိုးရေးအစီအစဉ်အတွက်အသုံးပြုခဲ့သော PRA Tools တစ်ခုချင်းစီအတွက် သုံးသပ်ချက်များ

## ၆.၁။ကျား၊ မ ပင့်ကူအိမ်သုံးသပ်ခြင်း

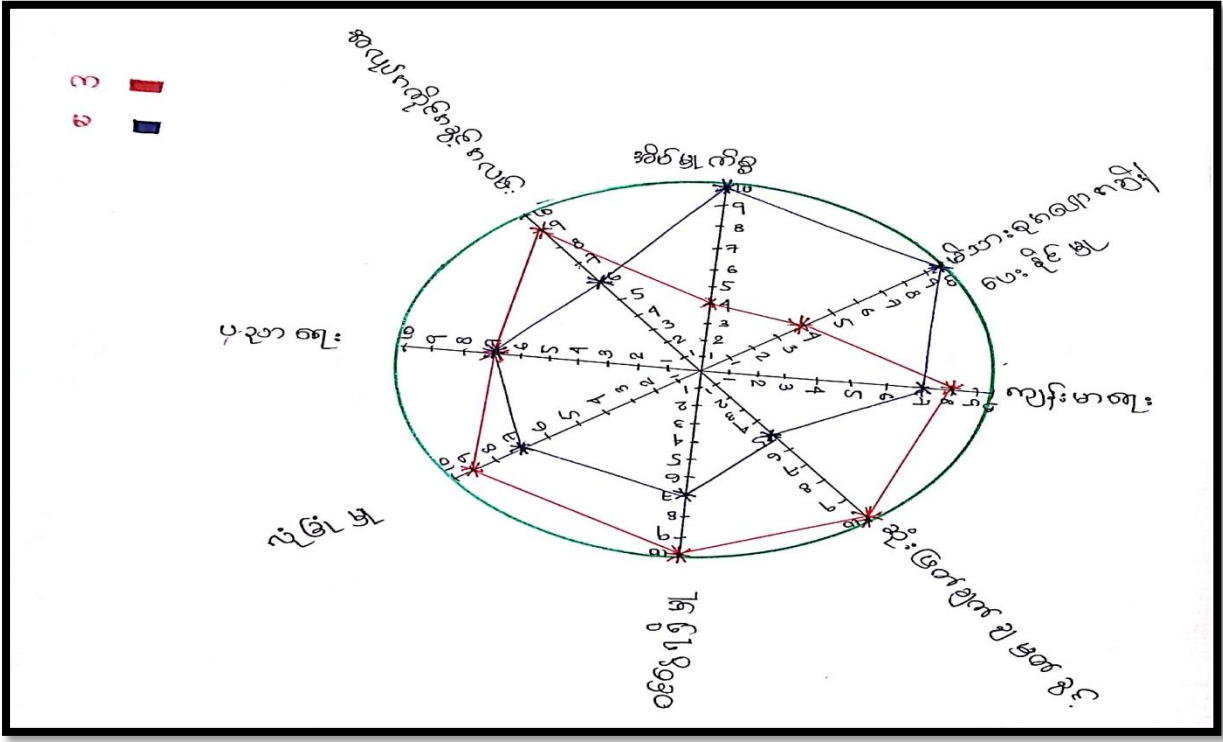

## ၆.၂။ကျား/မ ပင့်ကူအိမ်သုံးသပ်ချက်

ကျားမပင့်ကူ နိမိတ် သုံးသပ်ခြင်း ( ငါး မျက်နှာရွာကြီး )

ရည်ရွယ်ချက် " ကျေးရွာကတွင်းရှိ ကမ္ဘာ့ သား၊ ကမ္ဘာ့ သမီး တို့ ဝေး  
 ရည်တည်မှု ကျေးဇူးတင်၊ ကမ္ဘာ့ကောင်းတိုးတက် ရှိ မှု ပါဝင် စောင့်ရှောက် နိုင်မှုများ  
 ဦးစား ဖွဲ့စည်း၊ အလုပ်ကိုင် စနစ် ကလေး၊ ကျား၊ မာဏး၊ ပညာရေး၊ နိမိတ်ကိစ္စ  
 ဆုံးဖြတ်ချက် ချ ပိုင် ခွင့် စသည်တို့ကို သိရှိ ရေရရှိ "





ဆွေးနွေး ဖြစ် နှင့် ဆန်းစစ် ဖြစ်

ငါး မျက်နှာကျေးရွာရှိ ပင့်ကူ နိမိတ် သုံးသပ်ချက် မှာ နိမိတ်ကိစ္စ နှင့် မိသားစု ကလေး  
 အချိန်လေး နိုင်မှုတွင် ကမ္ဘာ့ သမီး များက ပိုပြီး အချိန်လေး နိုင်ပြီး ဆုံးဖြတ်ချက်  
 ချမှတ် ဖြစ်၊ ဝင်ငွေ ရရှိ မှု၊ လုံခြုံမှု၊ နှင့် အလုပ်ကိုင် စနစ် ကလေး  
 များတွင် ကမ္ဘာ့ သား၊ များက ပိုပြီး ကမ္ဘာ့ကလေး များ ရရှိ ဖြစ်၊ ဆွေးနွေး  
 ထားပါ သည် "



၆.၃။ကျေးရွာအရင်းအမြစ်အသုံးချမှုဇယား

ကျေးရွာ စုရင်း စု ဖြစ်စေသည့် ချွန် နယား (ငါးမျက်နှာ ခွာ ငြီး )

			
အပူချုပ်စက်	လှည်း၊ ခွား သုံး ဘီး ဆိုင်ကယ်	လယ် ကိုင်း ဆိုင်ကယ် ဘုန်းကြီး ၆ ကျောင်း ကျောင်း စေတီ သ ချိုင်း	

၆.၄။ကျေးရွာအရင်းအမြစ်အသုံးချမှုဇယား သုံးသပ်ချက်

ရည်ရွယ်ချက်။ ။ ငါး မျက်နှာခွာ ငြီး ကျေးရွာစုတွင်းရှိ စုရင်း စု ဖြစ် များစား ခွဲစေသည့် စွဲ ခိုင် မှု စုရင်း စု ဖြစ် များ လက်လှမ်း မီ မှု စုရင်း စု ဖြစ် နှင့် ဆက်လက် စေသ ဖြ သော မှု သော များ စား သိ ခ် လာ စေရန် ရည်ရွယ်ပါ သည်။

ငါး မျက်နှာ ကျေးရွာစုတွင်း စုရင်း စု ဖြစ်စေသည့် ချွန် နယား စု လယ် ၊ ကိုင်း ဆိုင်ကယ် ၊ ဘုန်း ကြီး ကျောင်း ၊ ကျောင်း ၊ စေတီ ၊ သ ချိုင်း စသည့် စုရင်း စု ဖြစ် များ ကို စမျိုး သား ၊ စမျိုး သမီး စတုရန်း ခွဲ ကြ ပြီး လှည်း ၊ ခွား ၊ သုံး ဘီး ဆိုင်ကယ် များ ကို စမျိုး သား များ က စစ်က စသုံး ပြု ကြ ပါ သည်။ စမျိုး သမီး များ က စမျိုး သား ကို စစ်က စသုံး ပြု ကြ ပါ သည်။ စုရင်း စု ဖြစ် များ ကို စစ်က ဆုံး မြစ် အု များ ခွာ စမျိုး သား များ ဖြစ် ကြ ပါ သည်။

ပါဝင်ဆွေးနွေး ဆွဲ ခိုး ကျား ( ၁၈ ) + မ ( ၁၆ ) = ၃၄ ဦး

၆.၅။ ဥစ္စာနေကြွယ်ဝမှု အဆင့်သတ်မှတ်ခြင်း

ဥစ္စာနေ ကြွယ်ဝမှု အဆင့် သတ်မှတ်ချက် (ငါးမျက်နှာရွာကြီး)			
မမျိုးစား	သတ်မှတ်ချက်	စိမ်းထောင်စု	ရာခိုင်နှုန်း
အဆင်ပြေ	သွယ်ဗိုင်း ၊ ပျဉ်ထောင် ၊ အုတ် ၊ ဂျဉ် ၊ နွား ၊ ဆိုင်ကယ် (၂)စီး ၊ သုံးဘီး ဆိုင်ကယ် ၊ ထောင့်လာဗို ၊ ဆီစက် ၊ ရွေးဆိုင်ခြံထပ်မံ	၁၄	၂၂%
အသင့်တော်	ပျဉ်ထောင် ၊ ပျဉ်ခင်း ၊ ဆိုင်ကယ် (၁)စီး ၊ လယ်	၂၀	၃၂%
လက်လှလက်စား	ဝါးစိမ်း ၊ ထင်္ဂါက ၊ ဆိုင်ကယ် ၊	၃၀	၄၆%
စုစုပေါင်း		၆၄	၁၀၀%

၆.၆။ ဥစ္စာနေကြွယ်ဝမှု အဆင့်သတ်မှတ်ခြင်းသုံးသပ်ချက်

ရေညှိဥယျာဉ် ချက် ။ ။ ကျေးရွာတွင် ယူဇွိး ရေစလိုက် ကွဲ ဖြားသော ယူဇွိး စီး ပွားစူး စတုဂံရေ ၊ ကွဲ ဖြားသော အုပ်စု များ ၊ ထိခိုက် လွယ် သော အုပ်စု ၊ စီးပွား စူး စတုဂံရေ စရ စရင်း စာ ဖြစ်များကို သိရှိလာ စေရန် ရေညှိဥယျာဉ် ပါ သည် ။

ငါး မျက်နှာ ကျေးရွာ ။ တွင် အဆင်ပြေဆုံး စိမ်းထောင်စု ၊ အသင့်တော် စိမ်းထောင်စု ၊ အလက်လှလက်စား ။ ဟူ၍ သုံးမျိုး ဖြစ် ပါ သည် ။

အဆင်ပြေဆုံး စိမ်းထောင်စု (၁၄)စု ၊ အသင့်တော် (၂၀)စု ၊ လက်လှလက်စား (၃၀) စု စိမ်းထောင်စု ဖြစ် ပါ သည် ။ ကျေးရွာတွင် ရှေးစား များ ၊ လက်လှလက်စား များ စားစား စု ဖြစ် ဖြစ် လယ်ယာလုပ်ငန်း ၊ ဆီစက် လုပ် ငန်း လုပ် ကိုင် ဆု အနည်း ငယ် ဖြစ် ပါ သည် ။

၆.၇။အဖွဲ့အစည်းချိတ်ဆက်မှုပြမြေပုံ

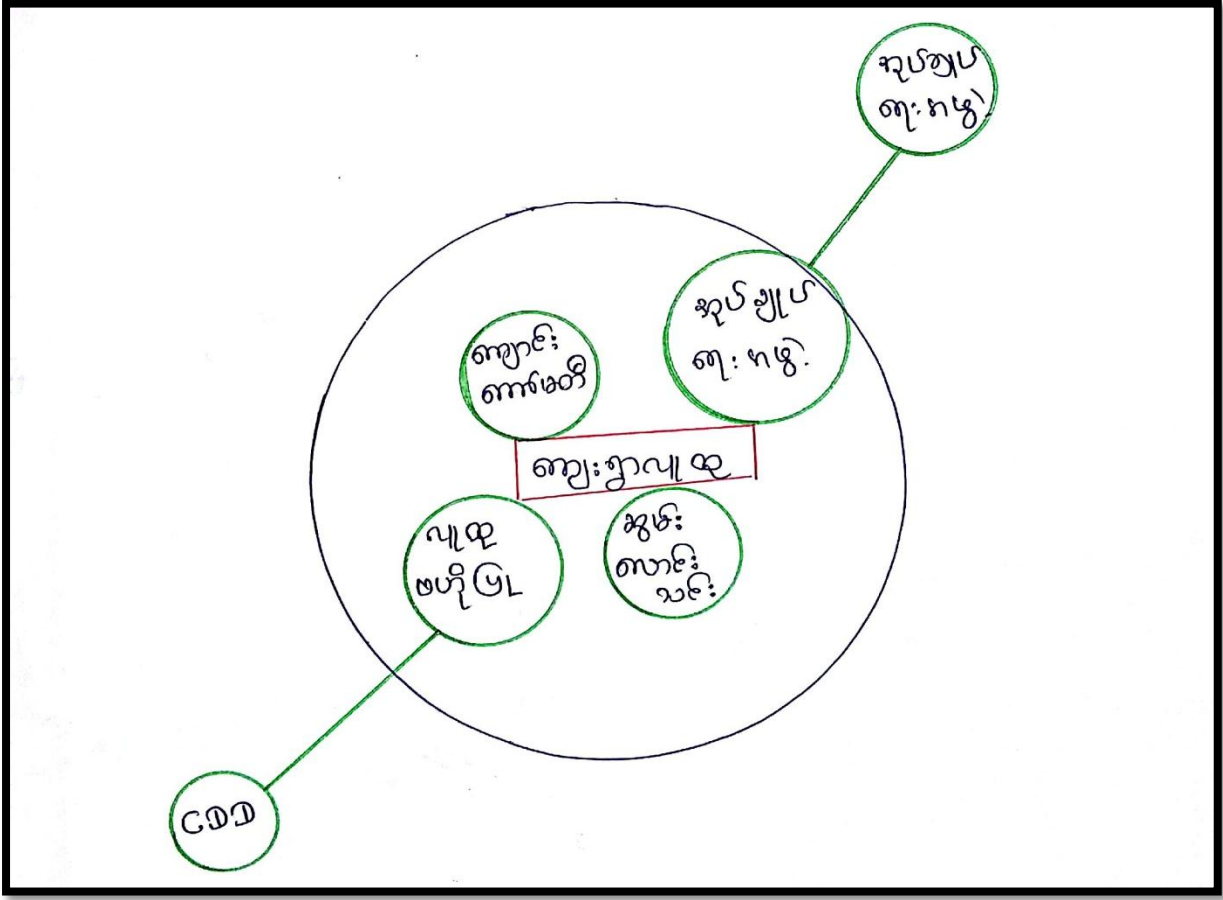

၆.၈။အဖွဲ့အစည်းချိတ်ဆက်မှုပြမြေပုံ သုံးသပ်ချက်

ရည်ရွယ်ချက် " ကျေးရွာ၏ အဖွဲ့အစည်းချိတ်ဆက်မှုဆိုသည်မှာ ဖြစ်ပေါ်ရေးဆွဲရာတွင် ရည်ရွယ်ချက်မှာ ကျေးရွာအတွင်း ပြည်သူများကို ဖွဲ့စည်းပေးခြင်းဖြင့် ရရှိအောင် ဆောင်ရွက်ရမည်။ အချို့သော ပါဝင်မှုအဆင့်ကဏ္ဍ၊ ကျေးရွာဖွံ့ဖြိုးရေးလုပ်ငန်းဆောင်ရွက်ခြင်းအားဖြင့် ကျေးရွာအတွင်း ဖွဲ့စည်းပေးခြင်းဖြင့် ဆောင်ရွက်သော အဖွဲ့အစည်းများ အရေပါအရေကို ရည်ရွယ်ပါသည်။

ကျေးရွာတွင် (၁) ကျောင်းကော်မတီ (၂) အုပ်ချုပ်ရေးအဖွဲ့ (၃) ဆွေးနွေးရေးအဖွဲ့ (၄) လူထုပတ်ဝန်းကျင်အဖွဲ့အစည်းများ ဖြစ်ပါသည်။ ကျေးရွာအဖွဲ့အစည်း (၄) ဖွဲ့သည် ကျေးရွာဖွံ့ဖြိုးရေးအဖွဲ့ ဖွဲ့စည်းရေးလုပ်ငန်းများ ဆောင်ရွက် ပါဝင်ဆောင်ရွက်ကြပါသည်။ အုပ်ချုပ်ရေးဦးစီးဌာနသည် လိုအပ်သည်များကို ကူညီပေးပါသည်။

၆.၉။ရာသီခွင်ပြ ပြက္ခဒိန်

အကြောင်းအရာ	ဧပြီ	မေ	ဇွန်	ဇူလိုင်	ဇူလိုင်	စက်တင်ဘာ	အောက်တိုဘာ	နိုဝင်ဘာ	ဒီဇင်ဘာ	ဇန်နဝါရီ	ဖေဖော်ဝါရီ	မတ်	ရက်စွဲ
ရာသီဥတု													ရက်စွဲ
စိုက်ပျိုးရေး	-	-											ရက်စွဲ
ဝေဖန်ချိန်	-	-											ရက်စွဲ
ကျန်းမာရေး													ရက်စွဲ
ဆောက်လုပ်ရေး													ရက်စွဲ
ရာသီဥတု													ရက်စွဲ
မွေးမြူရေး													ရက်စွဲ

၆.၁၀။ရာသီခွင်ပြ ပြက္ခဒိန်သုံးသပ်ချက်

ရည်ရွယ်ချက် " " ကျေးရွာလူထု၏ အသက်မွေးဝမ်းကြောင်း နှင့် ကလေးကလေး ဝင်ငွေ ရရှိမှု၊ ကျန်းမာရေး၊ လမ်းပန်းဆက်သွယ်ရေး စခန်းစခန်း ရာသီဥတုများ အကြောင်းကို ရာသီဥတုက သိရှိစေရန် ရည်ရွယ်ပါသည်။

ကျေးရွာ၏ ရာသီဥတုသည် ရွှေမိုးဆောင်း ဟူ၍ သုံးမျိုးရှိပြီး မိုးရာသီတွင် စပါး စိုက်ပျိုးကြပါသည်။ ဆောင်းရာသီတွင် မြေပဲ၊ မတ်ပဲ၊ ပြောင်း၊ ဒုန်းများကို စိုက်ပျိုးကြပါသည်။ ကျန်လများတွင် ကျန်းမာရေးများလုပ်ကိုင်ကြပါသည်။ မိုးရာသီတွင် ရေကြီးမှုများ ဖြစ်ပေါ်စေ့ရှိပါသည်။ လစဉ် ပုံမှန် များ ဝင်ငွေများ ဖြစ်ပေါ်စေ့၊ ဝင်ငွေနှင့် ထွက်ငွေ မမျှတခြင်းကြောင့် စားဝတ်နေရေး အခက်အခဲ ရှိပါသည်။

၆.၁၁။ လူမှုရေးနှင့် ကျေးရွာအရင်းအမြစ်ပြမြေပုံ

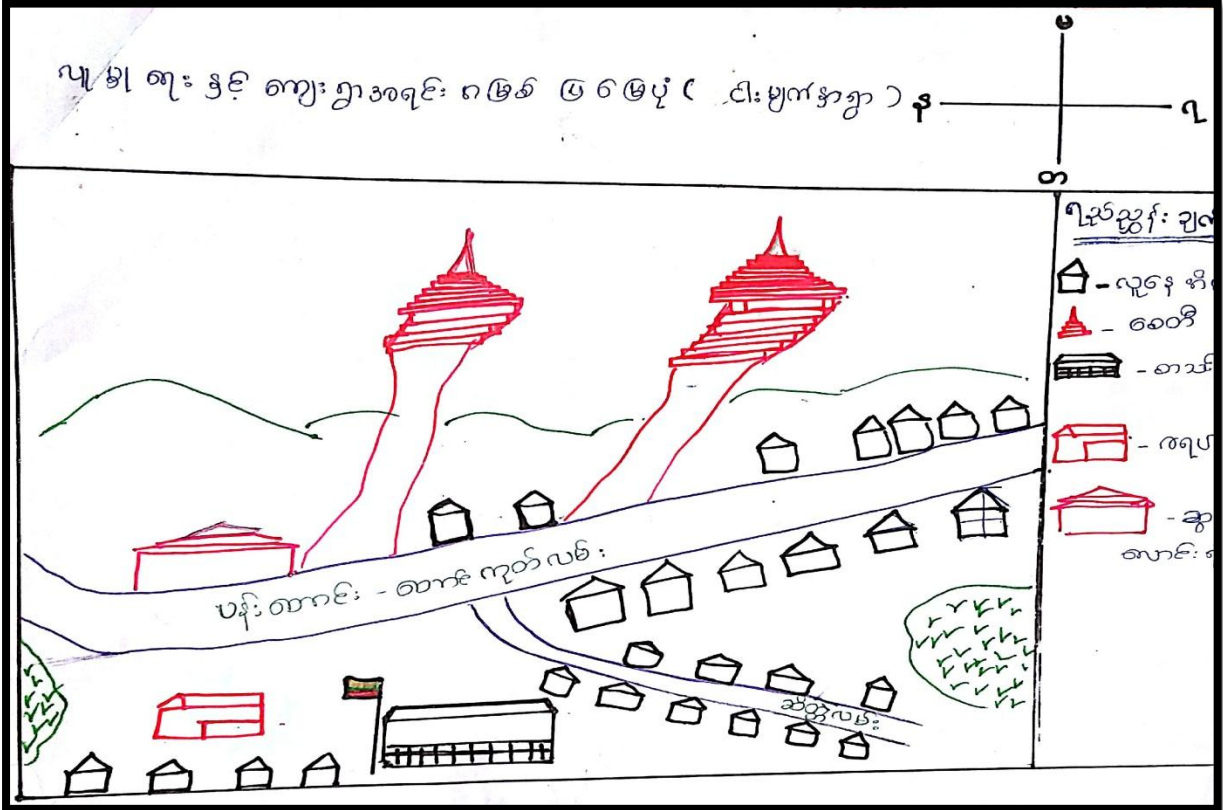

၆.၁၂။ လူမှုရေးနှင့် ကျေးရွာအရင်းအမြစ်ပြမြေပုံ သုံးသပ်ချက်

ရည်ရွယ်ချက် ။ ။ ငါးမျက်နှာရွာကြီးကျေးရွာ အိမ်ထောင်စု  
 အကျယ်အဝန်း၊ နေရာ၊ နေရာများ၊ အဆောက်အအုံများ၊ လမ်းပန်းဆက်သွယ်ရေး၊ ကျေးရွာ  
 တို့ကို သိရှိအောင် ရည်ရွယ်ပါသည်။

စွေးစွေး၊ ဇွေးဇွေး နှင့် ဆန်းစစ်ချက်

ငါးမျက်နှာကျေးရွာအုပ်စု ပန်းစောင်း - စောင်းကုတ်လမ်း - စောင်းကုတ်လမ်း - စောင်းကုတ်လမ်း  
 တွင်ရှိပြီး နေရာများ၊ လမ်းပန်းဆက်သွယ်ရေး၊ ကျေးရွာအရင်းအမြစ်ပြမြေပုံ  
 ကျေးရွာအရင်းအမြစ်ပြမြေပုံ နှင့် စရင်းပေး၊ လုပ်ကိုင်ဆောင်ရွက်ရန် စောင့်ဆိုင်း  
 မြားပါသည်။ အောက်ဖော်ပြပါ အချက်များ စောင့်ဆိုင်းရန် လိုအပ်ပြီး နေရာများ  
 သစ်ခဲ သောအခါ လူထုထုတ်ပြန် စီမံကိန်း ပြုစုခြင်းဖြင့် နေရာများ  
 ကျေးရွာအရင်းအမြစ်ပြမြေပုံ လုပ်ကိုင်ဆောင်ရွက်ရန် စောင့်ဆိုင်းရန်  
 ကျေးရွာအရင်းအမြစ်ပြမြေပုံ လုပ်ကိုင်ဆောင်ရွက်ရန် စောင့်ဆိုင်းရန်  
 ကျေးရွာအရင်းအမြစ်ပြမြေပုံ လုပ်ကိုင်ဆောင်ရွက်ရန် စောင့်ဆိုင်းရန်  
 ကျေးရွာအရင်းအမြစ်ပြမြေပုံ လုပ်ကိုင်ဆောင်ရွက်ရန် စောင့်ဆိုင်းရန်

၂၀၁၆ ဇွေးစွေး၊ ဆူဇီး၊ ကျေးရွာ = ၈(၁၀၇) + ၂(၁၀၆) = ၂၄၆

၇။ ကော်မတီဝင်များရွေးချယ်ခြင်းနှင့် ကျေးရွာဖွံ့ဖြိုးရေးအစီအစဉ်ဆောင်ရွက်မှု မှတ်တမ်းဓါတ်ပုံများ





ကျေးရွာအစည်းအဝေးနှင့် PRA Tools များအသုံးပြု၍ အချက်အလက်ကောက်ခံခြင်း

ကျေးရွာ၏ စီမံကိန်းအထောက်အကူပြု ကျေးရွာကော်မတီဝင်များစာရင်း

မကြီးလှိုင် ကျေးရွာအုပ်စု၊ မီးပျက်ရွာ၊ ကျေးရွာ စီမံကိန်းအထောက်အကူပြု ကော်မတီဝင်များ

ဂဏန်း	ကော်မတီ	ရာထူး	အမည်	နေရပ်	ဖုန်းနံပါတ်	ပေးအိမ်
၁	ကျေးရွာစီမံကိန်းကော်မတီ	ဥက္ကဋ္ဌ	ဒေါ်ယဉ်ယဉ်ဦး	ငါးပျက်ရွာ	၀၅-၄၄၈၈၇၁၈၃၃	
		ဥက္ကဋ္ဌ	ဦးငွေစက်	ငါးပျက်ရွာ	၀၅-၂၅၀၇၂၆၁၅၆	
၂	ငွေစာရင်းကိုင်	ကျေးရွာ ငွေစာရင်းကိုင်	ဦးတင်ညွန့်	ငါးပျက်ရွာ	၀၅-၂၆၂၅၆၇၇၆၇	
၃	စေတနာ့ဝန်ထမ်း	ကျေးရွာ စေတနာ့ဝန်ထမ်း	ဦးငွေစက်	ငါးပျက်ရွာ	၀၅-၂၅၀၇၂၆၁၅၆	
		"	ဒေါ်ယဉ်ယဉ်ဦး	ငါးပျက်ရွာ		
		"				
		"				
၄	ဝယ်ယူရေးဆပ်ကော်မတီ	ဥက္ကဋ္ဌ	ဦးစောပွင့်	ငါးပျက်ရွာ	၀၅-၄၅၅၀၅၂၃၈၀	
		မှတ်တမ်းထိန်း	ဒေါ်ခင်စိ	ငါးပျက်ရွာ	၀၅-၄၅၈၆၇၆၆၅၈	
		အဖွဲ့ဝင်	ဒေါ်တင်စို	ငါးပျက်ရွာ	၀၅-၄၅၀၄၂၆၈၅၁	
၅	စောင့်ကြည့်ကြီးကြပ်ရေးဆပ်ကော်မတီ	ဥက္ကဋ္ဌ	ဦးညွန့်စော	ငါးပျက်ရွာ	-	
		အဖွဲ့ဝင်	ဒေါ်ဦးဦးစို	ငါးပျက်ရွာ	-	
		အဖွဲ့ဝင်				
၆	ဝေဖန်အကြံပြုတိုင်ကြားချက်ဖြေရှင်းရေးအဖွဲ့	ကျေးရွာကိုယ်စားလှယ်	ဦးစောကျော်	ငါးပျက်ရွာ		
		"	ဒေါ်ဦးဦး	ငါးပျက်ရွာ		
၇	လည်ပတ်ထိန်းသိမ်းရေးဆပ်ကော်မတီ	ဥက္ကဋ္ဌ	ဦးစောစဝင်း	ငါးပျက်ရွာ	-	
		အဖွဲ့ဝင်	ဒေါ်ဖြူဖြူစို	ငါးပျက်ရွာ	၀၅-၇၆၈၄၇၇၂၂၀	
		အဖွဲ့ဝင်				



# ၈။ ကျေးရွာအချက်အလက်(ပုံစံ-၁)

## ၈.၁ ။ပထမနှစ်စက်ဝန်း ကျေးရွာအချက်အလက်ပုံစံ(၁)

N = 18.681755  
E = 95.06767

PC-1 ①

ပုံစံ - ၈ - ၁ ကျေးရွာအခြေခံအချက်အလက်များ (Form PC 1)

လမ်းညွှန်ချက်၊ ကျေးရွာတစ်ရွာသို့ ပထမဆုံးမိတ်ဆက်ခရီး သွားရောက်သောအခါ လူထုစည်းရုံးရေးမှူးသည် ကျေးရွာ ခေါင်းဆောင်များအား ကျေးရွာအချက်အလက်များကို မေတ္တာရပ်ခံ၍ တောင်းခံရသည်။ ဤအချက်အလက်များကို စီမံကိန်း မိတ်ဆက်အစည်းဝေးမတိုင်မီတောင်းခံရမည်။ စီမံကိန်းမိတ်ဆက်အစည်းဝေးတွင် လူထုစည်းရုံးရေးမှူးသည် ဤအချက်အလက် များအား စစ်ဆေးပြီး မှန်ကန်အောင်ပြုလုပ်ရမည်။ ပြီးနောက်တွင် လူထုစည်းရုံးရေးမှူးမှ သတင်းအချက်အလက်ထံသို့ Tablets မှ ကတိန် ခြေညှိရမည်။

ကျေးရွာအခြေခံအချက်အလက်	ကျေးရွာအခြေခံအချက်အလက်	လူထုစည်းရုံးရေးမှူး၏ အမည်
ဦးခင်စိန်	၀၆-၅၂၂၂၂၂၂၂၂၂	ဦးခင်စိန်
ပြည်နယ်၊တိုင်းဒေသကြီး ဝဋ်၊ မြို့နယ်	ရပ်ကွက်၊ ကျေးရွာအုပ်စု	ကျေးရွာ
ဦးခင်စိန်	၀၆-၅၂၂၂၂၂၂၂၂၂	ဦးခင်စိန်

ကား လူဦးရေ

လူမျိုးစု	အိမ်ထောင်စုအရေအတွက်	ကိုးကွယ်သည့်ဘာသာ	အိမ်ထောင်စုအရေအတွက်
လူမျိုးစု (၁) -----	၆၂	ဘာသာ (၁) -----	၆၂
လူမျိုးစု (၂) -----		ဘာသာ (၂) -----	
လူမျိုးစု (၃) -----		ဘာသာ (၃) -----	
လူမျိုးစုရော -----		ဘာသာရော -----	
အခြား			
	အရေအတွက်		
မသန်စွမ်းသူများ သက်ကြီးရွယ်အိုများ (၆၅ နှစ် နှင့် အထက်) စစ်ဘေးရှောင်	၂၂		

	အမျိုးသား (အရေအတွက်)	အမျိုးသမီး (အရေအတွက်)
လူဦးရေ	၁၃၁	၁၂၁
လူမျိုးစု (၁) -----	၁၃၁	၁၂၁
လူမျိုးစု (၂) -----		
လူမျိုးစု (၃) -----		
အခြား		
အိမ်ထောင်စုစီး	၅၃	၆

၂၅

1





(ခ) အခြေခံအဆောက်အအုံ အသုံးအဆောင်များ

PC-1(၉)

စာသင်ကျောင်း	အမှတ် ဖြစ်ပါ	ကျန်းမာရေး	အမှတ် ဖြစ်ပါ	ဘာသာရေး အဆောက် အအုံများ	အမှတ် ဖြစ်ပါ
အထက်တန်းကျောင်း	<input type="checkbox"/>	ဆေးရုံ	<input type="checkbox"/>	စေတီ	<input checked="" type="checkbox"/>
အလယ်တန်းကျောင်း	<input checked="" type="checkbox"/>	ကျန်းမာရေးဌာန	<input type="checkbox"/>	ဘုန်းကြီးကျောင်း	<input checked="" type="checkbox"/>
အခြား	<input type="checkbox"/>	ကျန်းမာရေးကုဏ္ဍ	<input type="checkbox"/>	ဟိန္ဒူဘုရားကျောင်း	<input type="checkbox"/>
အခြား	<input type="checkbox"/>	အခြား	<input type="checkbox"/>	ဗလီ	<input type="checkbox"/>
အခြား	<input type="checkbox"/>	အခြား	<input type="checkbox"/>	အခြား	<input type="checkbox"/>
မှတ်ချက်		မှတ်ချက်		မှတ်ချက်	

(ဂ) ကျွမ်းကျင်သူများမှတ်တမ်း (ကျေးရွာတွင်နေထိုင်သော သို့မဟုတ် တခြားရွာမှလာရောက်သော ကျွမ်းကျင်သူများ)

	(ခ) စာသင်ကျောင်း		(၂) ကျန်းမာရေး			(ဂ) လက်မှုပညာရှင်		
	ရွာတွင်နေ ထိုင်သူ	အခြားရွာမှ လာသူ		ရွာတွင်နေ ထိုင်သူ	အခြား ရွာမှ လာသူ		ရွာတွင် နေထိုင်သူ	အခြားရွာ မှလာသူ
လတန်းပြဆရာ/မ	<input checked="" type="checkbox"/>	<input checked="" type="checkbox"/>	ဆရာဝန်	<input type="checkbox"/>	<input type="checkbox"/>	လက်သမား	<input checked="" type="checkbox"/>	<input type="checkbox"/>
ထောက်တန်းပြဆရာ/မ	<input type="checkbox"/>	<input type="checkbox"/>	လက်ထောက် ကျန်းမာရေးဆရာ	<input type="checkbox"/>	<input type="checkbox"/>	ပန်းရံ	<input checked="" type="checkbox"/>	<input type="checkbox"/>
အလယ်တန်းပြဆရာ/မ	<input type="checkbox"/>	<input checked="" type="checkbox"/>	အမျိုးသမီးကျန်းမာရေး ဆရာမ	<input type="checkbox"/>	<input type="checkbox"/>	လျှပ်စစ်ကျွမ်းကျင် မီးသမား	<input checked="" type="checkbox"/>	<input type="checkbox"/>
ကြီးဆရာ/မ	<input type="checkbox"/>	<input type="checkbox"/>	သားဖွားဆရာမ	<input type="checkbox"/>	<input type="checkbox"/>	ရေပိုက်သူ	<input type="checkbox"/>	<input type="checkbox"/>
အခြား	<input type="checkbox"/>	<input type="checkbox"/>	ပြည်သူ့ကျန်းမာရေးလုပ်သား	<input type="checkbox"/>	<input type="checkbox"/>	စက်ပြင်ဆရာ	<input type="checkbox"/>	<input type="checkbox"/>
မှတ်ချက်			မှတ်ချက်			မှတ်ချက်		

(ဃ) ကျေးရွာသို့ ရောက်ရှိနိုင်သည့် လမ်းအခြေအနေ / ကျေးရွာတစ်ရွာသည် ၎င်း၏ ကျေးရွာအုပ်စုနှင့် ဆက်သွယ်ထားသော လမ်းအခြေအနေ (အောက်ပါတို့ကိုပိုင်းပါ)

ကျောက်ကြမ်းလမ်း: ကတ္တရာလမ်း      ကွန်ကရစ်လမ်း: \_\_\_\_\_  
 မော်တော်ဆိုင်ကယ်လမ်း: \_\_\_\_\_  
 ကျောက်စင်းလမ်း: မြေသားလမ်း      လူသွားလမ်း: \_\_\_\_\_  
 အခြား: \_\_\_\_\_

(င) ကျေးရွာဖွံ့ဖြိုးမှုစီမံချက်

(၁) လူထုပတ်ဝန်းကျင်ထိခိုက်မှုမရှိစေရန် ဤကျေးရွာတွင်ကျေးရွာဖွံ့ဖြိုးမှု စီမံချက်ရှိခဲ့ပါသလား? ပိုင်းပါ  
 ရှိပါသည်/မရှိပါ/မသိပါ  
 (၂) ရှိခဲ့ပါလျှင် ဤစီမံချက်ကို မည်သည့် ခုနှစ်တွင်ပြင်ဆင်ခဲ့ပါသနည်း? မရှိပါ  
 နှစ်-----/မသိပါ  
 (၃) ဤစီမံချက်ကို ငြိမ်နယ်မှအတည်ပြုခဲ့ပါသလား? မရှိပါ  
 ပြုခဲ့ပါသည်/မပြုခဲ့ပါ/မသိပါ  
 (စ) ခရီးအကွာအဝေး  
 (၁) ဤကျေးရွာ၏ပတ်ဝန်းကျင်မှ ၎င်းကျေးရွာအုပ်စု၏ပတ်ဝန်းကျင်မှ ခရီးခရီးမည်မျှကွာဝေးသနည်း? ခရီးခရီး  
 မိုင်-----  
 /မသိပါ



PC-1(3)

(၂) ဤကျေးရွာမှ ၎င်းကျေးရွာအုပ်စုပဟိုအထိ သွားလာရာတွင်ကြာမြင့်သည့်အချိန်။

ခြောက်သွေ့ရာသီတွင်ကြာချိန်-----၁၅ မိနစ်  
ထော်လာဂျီ/မော်တော်ဆိုင်ကယ်/ခြေလျင်/လား/မော်တော်ဘတ်/  
အခြား-----

မိုးရာသီတွင်ကြာချိန်-----၁၅ မိနစ်  
ထော်လာဂျီ/မော်တော်ဆိုင်ကယ်/ခြေလျင်/လား/မော်တော်ဘတ်/  
အခြား-----

(ဆ) ပတ်ဝန်းကျင်ဆိုင်ရာ သဘာဝဘေးအန္တရာယ်  
ဤကျေးရွာတွင် ရေကြီးခြင်းကိုသို့ သဘာဝဘေးအန္တရာယ်ကျရောက်ဖူးခြင်း ရှိပါသလား။  
 မရှိပါ  ရှိပါသည်။ ရှိလျှင်ဖော်ပြပါ -----

(ဇ) ကျေးရွာတွင် ဖွဲ့စည်းထားသော အဖွဲ့အစည်းများ  
လူထုပဟိုပြုမိမိကိန်းမတိုင်မီ ဤကျေးရွာတွင် ကျေးရွာဖွံ့ဖြိုးရေးအတွက် အစိုးရ (သို့) ရွာသားများကိုယ်တိုင်(သို့) စီမံကိန်းတစ်ခုခုမှ ဖွဲ့စည်းထားသည့် အဖွဲ့အစည်းများရှိပါသလား။

(ဝ) -----  
(၂) -----

(ဈ) အထွေထွေအုပ်ချုပ်ရေး ဦးစီးဌာန (GAD) မှ မှတ်တမ်းတင်ထားခြင်း  
ဤကျေးရွာသည် အထွေထွေအုပ်ချုပ်ရေး ဦးစီးဌာန (GAD) မှ မှတ်တမ်းတင်ထားမှု ရှိပါသလား။  
 မရှိပါ  ရှိပါသည်။

ကျေးရွာခေါင်းဆောင် အမည် - ဦးအောင်စိန်  
လက်မှတ် [Signature] နေ့စွဲ ၂၆. ၃. ၂၀၁၇  
လူထုစည်းရုံးရေးမှူး အမည် - ဦးအောင်စိန်  
လက်မှတ် [Signature] နေ့စွဲ ၂၆. ၃. ၂၀၁၇



၈.၂။ ဒုတိယနှစ်စက်ဝန်း ကျေးရွာအချက်အလက်ပုံစံ(၁)

ပုံစံ - ၈ - ၁ ကျေးရွာအခြေခံအချက်အလက်များ (Form PC 1)

လယ်ယာနှင့်မြေပိုင်ဆိုင်မှု၊ လူထုစည်းရုံးရေးများသည် ကျေးရွာ  
 ခေါင်းဆောင်များအား ကျေးရွာအချက်အလက်များကို မေတ္တာရပ်ခံ၍ တောင်းခံရမည်။ ဤအချက်အလက်များကို စိမ်းကန်း  
 မိတ်ဆက်အစည်းအဝေးပိုင်ဆိုင်တောင်းခံရမည်။ စိမ်းကန်းမိတ်ဆက်အစည်းအဝေးတွင် လူထုစည်းရုံးရေးများသည် ဤအချက်အလက်  
 များအား စစ်ဆေးပြီး မှန်ကန်အောင်ပြုလုပ်ရမည်။ ပြီးနောက်တွင် လူထုစည်းရုံးရေးများမှ သတင်းအချက်အလက်ထိခိုက်မှု၊ Tablets မှ  
 ထုတ်ဖော်ပြောဆိုရမည်။  
 ကျေးရွာအခြေခံအချက်အလက်များသည် | ကျေးရွာခေါင်းဆောင်၏ ဖုန်းနံပါတ် | လူထုစည်းရုံးရေးများ၏ အမည်  
 ဦးစားဦးစွာ | ၀၉-၂၅၂၇၅၂၈၃၅ | ဦးစိုးမြတ်စွာ  
 ပြည်နယ်တိုင်းအထောက်အထားများ | မြို့နယ် မင်းစကား | ကျေးရွာအုပ်စု မကြီးဘူး | ကျေးရွာ ငါးပျက်ကျွန်း

လူမျိုးစု	အိမ်ထောင်စုအရေအတွက်	ကိုးကွယ်သည့်ဘာသာ	အိမ်ထောင်စုအရေအတွက်
လူမျိုးစု (၁) <del>အဇာ</del>	၆၂	ဘာသာ (၁) <del>ဗုဒ္ဓ</del>	၆၂
လူမျိုးစု (၂) -----		ဘာသာ (၂) -----	
လူမျိုးစု (၃) -----		ဘာသာ (၃) -----	
လူမျိုးစုရော ----- အခြား		ဘာသာရော -----	
	အရေအတွက်		
မသန်စွမ်းသူများ			
သက်ကြီးရွယ်အိုများ (၆၅ နှစ် နှင့် အထက်)	၂၂		
စစ်ဘေးရှောင်			

	အမျိုးသား (အရေအတွက်)	အမျိုးသမီး (အရေအတွက်)
လူဦးရေ	၁၃၅	၁၂၅
လူမျိုးစု (၁) <del>အဇာ</del>	၁၃၅	၁၂၅
လူမျိုးစု (၂) -----		
လူမျိုးစု (၃) -----		
အခြား		
အိမ်ထောင်စုဦးစီး	၅၃	၉

(၈) အခြေခံအောက်အဖွဲ့ အသုံးအဆောင်များ

စာသင်ကျောင်း	အမှတ် ခြံပိ	ကျန်းမာရေး	အမှတ် ခြံပိ	ဘာသာရေး အဆောက် အအုံများ	အမှတ် ခြံပိ
အထက်တန်းကျောင်း	<input type="checkbox"/>	ဆေးရုံ	<input type="checkbox"/>	စေတီ	<input checked="" type="checkbox"/>
အလယ်တန်းကျောင်း	<input type="checkbox"/>	ကျန်းမာရေးဌာန	<input type="checkbox"/>	ဘုန်းကြီးကျောင်း	<input checked="" type="checkbox"/>
မူလတန်းကျောင်း	<input checked="" type="checkbox"/>	ကျန်းမာရေးဌာနခွဲ	<input type="checkbox"/>	ဟိန္ဒူဘုရားကျောင်း	<input type="checkbox"/>
မူကြိုကျောင်း	<input type="checkbox"/>	ဆေးပေးခန်း	<input type="checkbox"/>	ရေစိမ့်ယူရေး	<input type="checkbox"/>



အခြား	<input type="checkbox"/>	အခြား	<input type="checkbox"/>	ပလီ	<input type="checkbox"/>
မှတ်ချက်		မှတ်ချက်		အခြား	<input type="checkbox"/>
မျှတစားဖြန့်ကျိရေး				မှတ်ချက်	

(ဂ) ကျွမ်းကျင်သူများမှတ်တမ်း (ကျေးရွာတွင်နေထိုင်သော သို့မဟုတ် တခြားရွာမှလာရောက်သော ကျွမ်းကျင်သူများ)

(၁) စာသင်ကျောင်း			(၂) ကျန်းမာရေး			(၃) လက်မှုပညာရှင်		
	ရွာတွင်နေထိုင်သူ	အခြားရွာမှလာသူ		ရွာတွင်နေထိုင်သူ	အခြားရွာမှလာသူ		ရွာတွင်နေထိုင်သူ	အခြားရွာမှလာသူ
မူလတန်းပြဆရာ/မ	၂	၂	ဆရာဝန်	<input type="checkbox"/>	<input type="checkbox"/>	လက်သမား	၂	<input type="checkbox"/>
အထက်တန်းပြဆရာ/မ	<input type="checkbox"/>	<input type="checkbox"/>	လက်ထောက်ကျန်းမာရေးမှူး	<input type="checkbox"/>	<input type="checkbox"/>	ပန်းရံ	၂	<input type="checkbox"/>
အလယ်တန်းပြဆရာ/မ	<input type="checkbox"/>	၂	အမျိုးသမီးကျန်းမာရေးဆရာမ	<input type="checkbox"/>	<input type="checkbox"/>	လျှပ်စစ်ကျွမ်းကျင်ပီးသမား	၂	<input type="checkbox"/>
မူကြိုဆရာ/မ	<input type="checkbox"/>	<input type="checkbox"/>	သားဖွားဆရာမ	<input type="checkbox"/>	<input type="checkbox"/>	ရေပိုက်သွယ်သူ	<input type="checkbox"/>	<input type="checkbox"/>
အခြား	<input type="checkbox"/>	<input type="checkbox"/>	ပြည်သူ့ကျန်းမာရေးလုပ်သား	<input type="checkbox"/>	<input type="checkbox"/>	စက်ပြင်ဆရာ	<input type="checkbox"/>	<input type="checkbox"/>
မှတ်ချက်				မှတ်ချက်				မှတ်ချက်

(ဃ) ကျေးရွာသို့ ရောက်ရှိနိုင်သည့် လမ်းအခြေအနေ / ကျေးရွာတစ်ရွာသည် ၎င်း၏ ကျေးရွာအုပ်စုနှင့် ဆက်သွယ်ထားသော လမ်းအခြေအနေ (အောက်ပါတို့ကိုပိုင်းပါ)

ကျောက်ကြမ်းလမ်း: ကတ္တရာလမ်း      ကွန်ကရစ်လမ်း: မော်တော်ဆိုင်ကယ်လမ်း  
ကျောက်ခင်းလမ်း: မြေသားလမ်း      လူသွားလမ်း:      အခြား: \_\_\_\_\_

(င) ကျေးရွာဖွံ့ဖြိုးမှုစီမံချက်

(၁) လူထုပတ်ဝန်းကျင်ထိခိုက်မှုမရှိစေရန် ဤကျေးရွာတွင်ကျေးရွာဖွံ့ဖြိုးမှုစီမံချက်ရှိခဲ့ပါသလား?      ပိုင်းပါ  
ရှိပါသည်/မရှိပါ/မသိပါ

(၂) ရှိခဲ့ပါလျှင် ဤစီမံချက်ကို မည်သည့် ခုနှစ်တွင်ပြင်ဆင်ခဲ့ပါသနည်း?      နှစ်-----/မသိပါ  
(၃) ဤစီမံချက်ကို ခြုံငုံဖော်ပြချက်အတိုင်းပြုခဲ့ပါသလား?      ပြုခဲ့ပါသည်/မပြုခဲ့ပါ /မသိပါ

(စ) ခရီးအကွာအဝေး

(၁) ဤကျေးရွာ၏ပတ်ဝန်းကျင်မှ ၎င်းကျေးရွာအုပ်စု၏ပတ်ဝန်းကျင်မှ ခရီးခိုင်းမည်မျှကွာဝေးသနည်း?      ခိုင်း-----  
/မသိပါ

(၂) ဤကျေးရွာမှ ၎င်းကျေးရွာအုပ်စုပတ်ဝန်းကျင် သွားလာရာတွင်ကြာမြင့်သည့်အချိန်။

ခြောက်သွေ့ရာသီတွင်ကြာချိန်----- ၁၅ မိနစ်

ထော်လာရီ/မော်တော်ဆိုင်ကယ်/ခြေလျင်/လား/မော်တော်ဘုတ်/

မိုးရာသီတွင်ကြာချိန်----- ၁၅ မိနစ်      အခြား: \_\_\_\_\_

ထော်လာရီ/မော်တော်ဆိုင်ကယ်/ခြေလျင်/လား/မော်တော်ဘုတ်/

အခြား: \_\_\_\_\_



၁) ဖတ်ဝန်းကျင်ဆိုင်ရာ သဘာဝဘေးအန္တရာယ်  
 ဤကျေးရွာတွင် ရေကြီးခြင်းကဲ့သို့ သဘာဝဘေးအန္တရာယ်ကျရောက်ဖူးခြင်းရှိပါသလား။  
 မရှိပါ  ရှိပါသည် ရှိလျှင်ဖော်ပြပါ ----- မရှိပါ -----

(ဇ) ကျေးရွာတွင် ဖွဲ့စည်းထားသော အဖွဲ့အစည်းများ  
 လူထုဗဟိုပြုစီမံကိန်းမတိုင်မီ ဤကျေးရွာတွင် ကျေးရွာဖွံ့ဖြိုးရေးအတွက် အစိုးရ (သို့) ရွာသားများကိုယ်တိုင်(သို့) စီမံကိန်းတစ်ခုခုမှ ဖွဲ့စည်းထားသည့် အဖွဲ့အစည်းများရှိပါသလား။

(၁) ----- မရှိပါ ----- (၂) -----  
 (၃) ----- မရှိပါ ----- (၄) -----

(ဈ) အထွေထွေအုပ်ချုပ်ရေး ဦးစီးဌာန (GAD) မှ မှတ်တမ်းတင်ထားခြင်း  
 ဤကျေးရွာသည် အထွေထွေအုပ်ချုပ်ရေး ဦးစီးဌာန (GAD) မှ မှတ်တမ်းတင်ထားမှု ရှိပါသလား။  
 မရှိပါ  ရှိပါသည်

ကျေးရွာခေါင်းဆောင် အမည် ဦးသန်းစိန်  
 လက်မှတ် [Signature] နေ့စွဲ ၂၁.၁၁.၁၇

လူထုစည်းရုံးရေးမှူး အမည် ဦးစင်စင်  
 လက်မှတ် [Signature] နေ့စွဲ ၂၁.၁၁.၁၇



၈.၃။ တတိယနှစ်စက်ဝန်း ကျေးရွာအချက်အလက်ပုံစံ(၁)

M&E/MIS (3rd Cycle)

ပုံစံ - ၈ - ၁ ကျေးရွာအခြေခံအချက်အလက်များ(Form PC 1)

လမ်းညွှန်ချက်၊ ကျေးရွာတစ်ရွာသို့ ပထမဆုံးမိတ်ဆက်ခရီး သွားရောက်သောအခါ လူထုစည်းရုံးရေးမှူးသည် ကျေးရွာ ခေါင်းဆောင်များအား ကျေးရွာအချက်အလက်များကို မေတ္တာရပ်ခံ၍ တောင်းခံရသည်။ ဤအချက်အလက်များကို စီမံကိန်း မိတ်ဆက်အစည်းဝေးမတိုင်မီတောင်းခံရမည်။ စီမံကိန်းမိတ်ဆက်အစည်းဝေးတွင် လူထုစည်းရုံးရေးမှူးသည် ဤအချက်အလက် များအား စစ်ဆေးပြီး မှန်ကန်အောင်ပြုလုပ်ရမည်။ ပြီးနောက်တွင် လူထုစည်းရုံးရေးမှူးမှ သတင်းအချက်အလက်ထံသို့ Tablets မှ တဆင့် ဖြည့်သွင်းရမည်။

ကျေးရွာခေါင်းဆောင် အမည် <b>ဦးကျော်နိုင်စိုး</b>	ကျေးရွာခေါင်းဆောင်၏ ဖုန်းနံပါတ် <b>၀၉၅၇၃၀၁၄၅၇၃</b>	လူထုစည်းရုံးရေးမှူး၏ အမည် <b>ဒေါ်စိုင်းနှင်းဝေ</b>
ပြည်နယ်၊တိုင်းဒေသကြီး -ပဲခူးတိုင်း	မြို့နယ် -ပန်းတောင်းမြို့နယ်	ကျေးရွာအုပ်စု <b>မင်္ဂလာတိုင်</b>
		ကျေးရွာ <b>ငါးချောင်းရွာကြီး</b>

က။ လူဦးရေ

လူမျိုးစု	အိမ်ထောင်စုအရေအတွက်	ကိုးကွယ်သည့်ဘာသာ	အိမ်ထောင်စုအရေအတွက်
လူမျိုးစု (၁) <b>အ.အ</b>	<b>၆၄</b>	ဘာသာ (၁) <b>ဗုဒ္ဓဘာသာ</b>	<b>၆၄</b>
လူမျိုးစု (၂) -----		ဘာသာ (၂) -----	
လူမျိုးစု (၃) -----		ဘာသာ (၃) -----	
လူမျိုးစုရော -----		ဘာသာရော -----	
အခြား			
	အရေအတွက်		
မသန်စွမ်းသူများ			
သက်ကြီးရွယ်အိုများ (၆၅ နှစ် နှင့် အထက်)	<b>၁၆</b>		
စစ်ဘေးရှောင်			

	အမျိုးသား (အရေအတွက်)	အမျိုးသမီး (အရေအတွက်)
လူဦးရေ		
လူမျိုးစု (၁) <b>အ.အ</b>	<b>၈၁</b>	<b>၁၀၁</b>
လူမျိုးစု (၂) -----		
လူမျိုးစု (၃) -----		
အခြား		
အိမ်ထောင်စဦးစီး	<b>၅၃</b>	<b>၁၁</b>



(ခ) အခြေခံအဆောက်အအုံ အသုံးအဆောင်များ

စာသင်ကျောင်း	အမှတ် ခြံပိ	ကျန်းမာရေး	အမှတ် ခြံပိ	ဘာသာရေး အဆောက် အအုံများ	အမှတ် ခြံပိ
အထက်တန်းကျောင်း	<input type="checkbox"/>	ဆေးရုံ	<input type="checkbox"/>	စေတီ	<input checked="" type="checkbox"/>
အလယ်တန်းကျောင်း	<input type="checkbox"/>	ကျန်းမာရေးဌာန	<input type="checkbox"/>	ဘုန်းကြီးကျောင်း	<input checked="" type="checkbox"/>
မူလတန်းကျောင်း	<input checked="" type="checkbox"/>	ကျန်းမာရေးဌာနခွဲ	<input type="checkbox"/>	ဟိန္ဒူဘုရားကျောင်း	<input type="checkbox"/>
မူကြိုကျောင်း	<input type="checkbox"/>	ဆေးပေးခန်း	<input type="checkbox"/>	ခရစ်ယာန်ကျောင်း	<input type="checkbox"/>
အခြား	<input type="checkbox"/>	အခြား	<input type="checkbox"/>	ဗလီ	<input type="checkbox"/>
				အခြား	<input type="checkbox"/>
မှတ်ချက် မူလတန်းကျောင်း		မှတ်ချက် မရှိပါ။		မှတ်ချက်	

(ဂ) ကျွမ်းကျင်သူများမှတ်တမ်း (ကျေးရွာတွင်နေထိုင်သော သို့မဟုတ် တခြားရွာမှ လာရောက်သော ကျွမ်းကျင်သူများ)

(၁) စာသင်ကျောင်း			(၂) ကျန်းမာရေး			(၃) လက်မှုပညာရှင်		
	ရွာတွင်နေ ထိုင်သူ	အခြားရွာမှ လာသူ		ရွာတွင်နေ ထိုင်သူ	အခြား ရွာမှ လာသူ		ရွာတွင် နေ ထိုင်သူ	အခြားရွာ မှ လာသူ
မူလတန်းပြဆရာ/မ	<input checked="" type="checkbox"/>	<input checked="" type="checkbox"/>	ဆရာဝန်	<input type="checkbox"/>	<input type="checkbox"/>	လက်သမား	<input type="checkbox"/>	<input type="checkbox"/>
အထက်တန်း ပြဆရာ/မ	<input type="checkbox"/>	<input type="checkbox"/>	လက်ထောက် ကျန်းမာရေးမှူး	<input type="checkbox"/>	<input type="checkbox"/>	ပန်းရံ	<input checked="" type="checkbox"/>	<input type="checkbox"/>
အလယ်တန်း ပြဆရာ/မ	<input type="checkbox"/>	<input type="checkbox"/>	အမျိုးသမီးကျန်းမာရေး ဆရာမ	<input type="checkbox"/>	<input type="checkbox"/>	လျှပ်စစ်ကျွမ်း ကျင်မီးသမား	<input checked="" type="checkbox"/>	<input type="checkbox"/>
မူကြိုဆရာ/မ	<input type="checkbox"/>	<input type="checkbox"/>	သားဖွားဆရာမ	<input type="checkbox"/>	<input type="checkbox"/>	ရေပြိုက်သွယ်သူ	<input checked="" type="checkbox"/>	<input type="checkbox"/>
အခြား	<input type="checkbox"/>	<input type="checkbox"/>	ပြည်သူ့ကျန်းမာ ရေးလုပ်သား	<input type="checkbox"/>	<input type="checkbox"/>	စက်ပြင်ဆရာ	<input type="checkbox"/>	<input type="checkbox"/>
မှတ်ချက်			မှတ်ချက် မရှိပါ။			မှတ်ချက်		

(ဃ) ကျေးရွာသို့ ရောက်ရှိနိုင်သည့် လမ်းအခြေအနေ / ကျေးရွာတစ်ရွာသည် ၎င်း၏ ကျေးရွာအုပ်စုနှင့် ဆက်သွယ်ထားသော လမ်းအခြေအနေ (အောက်ပါတို့ကို ဖြည့်ပါ)

ကျောက်ကြမ်းလမ်း: ကတ္တရာလမ်း      ကွန်ကရစ်လမ်း: \_\_\_\_\_  
 ကျောက်ခင်းလမ်း: မြေသားလမ်း      လူသွားလမ်း: \_\_\_\_\_  
 မော်တော်ဆိုင်ကယ်လမ်း: \_\_\_\_\_  
 အခြား: \_\_\_\_\_

(င) ကျေးရွာဖွံ့ဖြိုးမှုစီမံချက်

- (၁) လူထုဗဟိုပြုစီမံကိန်းမစတင်မီ ဤကျေးရွာတွင်ကျေးရွာဖွံ့ဖြိုးမှု စီမံချက်ရှိခဲ့ပါသလား? ရှိပါသည် / မရှိပါ / မသိပါ
- (၂) ရှိခဲ့ပါလျှင် ဤစီမံချက်ကို မည်သည့် ခုနှစ်တွင်ပြင်ဆင်ခဲ့ပါသနည်း? နှစ် ၂၀၂၂ / မသိပါ
- (၃) ဤစီမံချက်ကို ဖြိုးနယ်မှအတည်ပြုခဲ့ပါသလား? ပြုခဲ့ပါသည် / မပြုခဲ့ပါ / မသိပါ



M&E/MIS (3rd Cycle)

(စ) ခရီးအကွာအဝေး

- (၁) ဤကျေးရွာ၏ပဟိုမှ ၎င်းကျေးရွာအုပ်စု၏ပဟိုအထိ ခရီးမိုင်မည်မျှကွာဝေးသနည်း? မိုင်-၁-----/မသိပါ
- (၂) ဤကျေးရွာမှ ၎င်းကျေးရွာအုပ်စုပဟိုအထိ သွားလာရာတွင်ကြာမြင့်သည့်အချိန်။

ခြောက်သွေ့ရာသီတွင်ကြာချိန် ----- : ၁၀ မိနစ် ----- ထော်လာဂျီ/မော်တော်ဆိုင်ကယ်/ခြေလျင်/လား/မော်တော်ဘုတ်/  
 မိုးရာသီတွင်ကြာချိန် ----- : ၁၀ မိနစ် ----- အခြား -----  
 ထော်လာဂျီ/မော်တော်ဆိုင်ကယ်/ခြေလျင်/လား/မော်တော်ဘုတ်/  
 အခြား -----

(ဆ) ပတ်ဝန်းကျင်ဆိုင်ရာ သဘာဝဘေးအန္တရာယ်

ဤကျေးရွာတွင် ရေကြီးခြင်းကဲ့သို့ သဘာဝဘေးအန္တရာယ်ကျရောက်ဖူးခြင်း ရှိပါသလား။  
 မရှိပါ  ရှိပါသည် ရှိလျှင်ဖော်ပြပါ - ရေကြီးခြင်း၊ ရေညှိခြင်း၊ ရေညှိခြင်း

(ဇ) ကျေးရွာတွင် ဖွဲ့စည်းထားသော အဖွဲ့အစည်းများ

လူထုပဟိုပြုစီမံကိန်းမတိုင်မီ ဤကျေးရွာတွင် ကျေးရွာဖွံ့ဖြိုးရေးအတွက် အစိုးရ (သို့) ရွာသားများကိုယ်တိုင် (သို့) စီမံကိန်းတစ်ခုခုမှ ဖွဲ့စည်းထားသည့် အဖွဲ့အစည်းများရှိပါသလား။

- (၁) မြေပုံအဖွဲ့ -----
- (၂) ကျေးရွာအဖွဲ့ -----
- (၃) ကျေးရွာအဖွဲ့ -----
- (၄) ကျေးရွာအဖွဲ့ -----
- (၅) မြေစာအဖွဲ့ -----

(ဈ) အထွေထွေအုပ်ချုပ်ရေး ဦးစီးဌာန (GAD) မှ မှတ်တမ်းတင်ထားခြင်း

ဤကျေးရွာသည် အထွေထွေအုပ်ချုပ်ရေး ဦးစီးဌာန (GAD) မှ မှတ်တမ်းတင်ထားမှု ရှိပါသလား။  
 မရှိပါ  ရှိပါသည်

ကျေးရွာခေါင်းဆောင်

အမည် ဦးကျော်ကျော်  
 လက်မှတ် နေ့စွဲ

လူထုစည်းရုံးရေးမှူး

အမည် ဦးစိုးစိုး  
 လက်မှတ် နေ့စွဲ ၆/၅/၂၀၁၈





# ၉။ စီမံချက်စက်ဝန်းအချိန်ဇယား ( ပုံစံ -၂ )

## ၉.၁။ပထမနှစ်စက်ဝန်း စီမံချက်စက်ဝန်းအချိန်ဇယား(၂)

PC-၃၀

ပုံစံ - ၀ -၂ - စီမံကိန်းစက်ဝန်းအချိန်ဇယား (PC 2)

လမ်းညွှန်ချက်၊ သက်ဆိုင်ရာ ပညာရှင်များ/လက်ထောက်နည်းပညာများမှ စီမံကိန်းစက်ဝန်းအဆင့်တစ်ခုစီပြုစုပေးပြီး ကျေးရွာအုပ်စုအတွက် ဤပုံစံကို ပြည့်သွင်းရမည်။  
 စည်းရုံးရေးမှူး/ဝန်ထမ်း အဖွဲ့ ဦးစောဦး၊ ဝဏ္ဏဝေကန်

နေ့စွဲ ၂၀၂၁.၀၃.၂၀

စီမံကိန်းအားအောင်မြင်စေမည့် ဝန်ထမ်း(၀)  စက်ဝန်(၂)  စက်ဝန်(၃)

ပြည်နယ်/တိုင်း မြို့နယ် မြို့နယ်အမည်: ကျေးရွာအုပ်စု အမည်: ကျေးရွာ ဦးစီးဌာနအမည်:

စီမံကိန်းစက်ဝန်းအမည်	နေ့စွဲ		အချိန်အား အရေအတွက်	အချိန်အား အရေအတွက်	အချိန်အား အရေအတွက်	အချိန်အား အရေအတွက်	အချိန်အား အရေအတွက်	လူမျိုးစုထက်ရောက်သူ အရေအတွက် နှင့် လူမျိုးအမည်
	စတင်သည့် နေ့	ပြီးဆုံးသည့်နေ့						
၁။ ကျေးရွာစီမံကိန်း စိတ်ဆက်သွယ်ရေးအစောင့်အညွှန်	၂၀၂၁.၀၃.၂၇	၂၀၂၁.၀၅.၂၀	၂၅	၂၅	၂၅	၂၅	၃၉	၂၅၀
၂။ ကျေးရွာအုပ်စု မြို့နယ် စီမံချက်အချိန်ဇယားအစောင့်အညွှန်	၂၀၂၁.၀၃.၂၇	၂၀၂၁.၀၅.၂၇	၂၅	၂၅	၂၅	၂၅	၃၉	၂၅၀
၃။ ကျေးရွာအုပ်စု လုပ်ငန်းဆောင်ရွက်ချက်ချိန်ဇယားအစောင့်အညွှန်	၂၀၂၁.၀၃.၂၇	၂၀၂၁.၀၅.၂၇	၂၅	၂၅	၂၅	၂၅	၃၉	၂၅၀
၄။ မြို့နယ်အဆင့် စီမံကိန်းအစောင့်အညွှန်အစောင့်အညွှန် နှင့် အကောင်အထည်ဖော်ရေးကော်မတီ၏ စီမံကိန်း သုံးသပ်မှု အစည်းအဝေး	၂၀၂၁.၀၃.၂၇	၂၀၂၁.၀၅.၂၇	၂၅	၂၅	၂၅	၂၅	၃၉	၂၅၀
၅။ မြို့နယ် စီမံကိန်းအစောင့်အညွှန် နှင့် အကောင်အထည်ဖော်ရေး ကော်မတီ၏ဆုံးဖြတ်ချက်များကို ရွာသို့ အသိပေး အကြောင်းကြားသည့် အစည်းအဝေး	၂၀၂၁.၀၅.၂၇	၂၀၂၁.၀၅.၂၇	၂၅	၂၅	၂၅	၂၅	၃၃	၂၅၀

PC-၃၉

မိမိတို့လုပ်ငန်းစဉ်စီမံချက်ရေးဆွဲခြင်း အစည်းအဝေး	၁၈.၅.၁၇	၁၈.၅.၁၇	၁၅	၁၈	၃၃	၃၃	၆၈
၆.၁။ စီမံကိန်းလုပ်ငန်းစဉ်စီမံချက်ရေးဆွဲခြင်း အစည်းအဝေး	၁၈.၅.၁၇	၁၈.၅.၁၇	၁၅	၁၈	၃၃	၃၃	၆၈
၆.၂။ ဝယ်ယူရေးအစီအစဉ် ရေးဆွဲခြင်း	၁၈.၅.၁၇	၁၈.၅.၁၇	၁၅	၁၈	၃၃	၃၃	၆၈
၆.၃။ ဘဏ္ဍာရေးကုန်ကျ လျာထားအစီအစဉ် ရေးဆွဲခြင်း	၁၈.၅.၁၇	၁၈.၅.၁၇	၁၅	၁၈	၃၃	၃၃	၆၈
၆.၄။ ပြင်/ထိန်းအစီအစဉ် ရေးဆွဲခြင်း	၁၈.၅.၁၇	၁၈.၅.၁၇	၁၅	၁၈	၃၃	၃၃	၆၈
၇။ စီမံကိန်းလုပ်ငန်းစဉ် ပူးတွဲကိစ္စ တော်ကြည် အစည်းအဝေး	၈.၇.၁၇	၈.၇.၁၇	၇	၂	၉	၉	၆၈
၇.၁။ အစည်းအဝေး ပထမအကြိမ်	၈.၇.၁၇	၈.၇.၁၇	၇	၂	၉	၉	၆၈
၇.၂။ အစည်းအဝေး ဒုတိယအကြိမ်							
၇.၃။ အစည်းအဝေး တတိယအကြိမ်							
၈။ စီမံကိန်းလုပ်ငန်းစဉ် အပြီးသတ်စစ်ဆေးခြင်း အစည်းအဝေး	၁၅.၇.၁၇	၁၅.၇.၁၇	၅	၂	၉	၉	၆၈
၉။ လူထုစစ်ဆေးမှုအစည်းအဝေး	၁၆.၇.၁၇	၁၆.၇.၁၇	၁၅	၂၀	၃၅	၃၅	၆၈



၉.၂။ ဒုတိယနှစ်စက်ဝန်း စီမံချက်စက်ဝန်းအချိန်ဇယား(၂)

ပုံစံ - ၀ - ၂ - စီးဝါးစက်ဝန်းအချိန်ဇယား (PC 2)

လမ်းညွှန်ဖွဲ့စည်းမှု သက်ဆိုင်ရာလူထုဝင်ရောက်မှုရေးရာများ/လက်ထောက်နည်းပညာများများ စီမံကိန်းစက်ဝန်းအဆင့်တစ်ခုစီဖြစ်ပြီး ကျေးရွာနှင့် ကျေးရွာအုပ်စုအတွက် ဖြေရှင်းပေးခြင်း

စည်းရုံးရေးများ/ဝန်ထမ်း အမည် ဦးဝင်းမြတ်

နေ့စွဲ ၁၈.၁၁.၁၅

ပြည်နယ်/တိုင်း ပဲခူး မြို့နယ် မင်းတောမြို့ ကျေးရွာအုပ်စု မင်းတောမြို့

စက်ဝန်းအားအမှတ်ဖြစ်ပါ  စက်ဝန်း(၁)  စက်ဝန်း(၂)  စက်ဝန်း(၃)

စက်ဝန်း(၄)

ကျေးရွာ မင်းတောမြို့

စီမံကိန်းအထောက်အပံ့များ	နေ့စွဲ		အစည်းအဝေးတင်တက်ရောက်သူအရေအတွက်					အိမ်ထောင်စု ပေါင်း	အိမ်ထောင်စု %
	စတင်သည့် နေ့	ပြီးဆုံးသည့် နေ့	အမျိုးသား အရေအတွက်	အမျိုးသမီး အရေအတွက်	အိမ်ထောင်စု အရေအတွက်	လူမျိုးစုတက်ရောက်သူ အရေအတွက် နှင့် လူမျိုးစုအမည်	အိမ်ထောင်စု ပေါင်း		
၁။ ကျေးရွာစီမံကိန်း မိတ်ဆက်အစည်းအဝေး	၁၈.၁၁.၁၅	၁၈.၁၁.၁၅	၂၁	၂၉	၅၀	၅၀	၉၉	၉၉.၀၅%	
၂။ ကျေးရွာဖွံ့ဖြိုးရေး စီမံချက်ရေးဆွဲခြင်း အစည်းအဝေး	၁၈.၁၁.၁၅	၁၈.၁၁.၁၅	၂၁	၂၉	၅၀	၅၀	၉၉	၉၉.၀၅%	
၃။ ကျေးရွာအုပ်စု လုပ်ငန်းဆုံးဖြတ်ချက်ချသည့် အစည်းအဝေး	၂၃.၁၁.၁၅	၂၃.၁၁.၁၅	၂၃	၂၂	၄၅	၄၅	၉၆	၉၆.၀၅%	
၄။ မြို့နယ်အဆင့် စီမံကိန်းရေးဆွဲရေး နှင့် အကောင်အထည်ဖော်ရေးကော်မတီ၏ စီမံကိန်း ချီးသိမှု အစည်းအဝေး	၃၁.၁၂.၁၅	၃၁.၁၂.၁၅	မရှိ	မရှိ	မရှိ	မရှိ	၉၉	၉၉.၀၅%	
၅။ မြို့နယ် စီမံကိန်းရေးဆွဲရေး နှင့် အကောင်အထည်ဖော်ရေး ကော်မတီ၏ဆုံးဖြတ်ချက်ကို ရွာသို့ အသိပေးအကြောင်းကြားသည့် အစည်းအဝေး	၂၉.၁.၁၈	၂၉.၁.၁၈	၂၂	၂၇	၄၉	၄၉	၉၉	၉၉.၀၅%	
၆။ စီမံကိန်းလုပ်ငန်းစဉ်စီမံချက်ရေးဆွဲခြင်း အစည်းအဝေး	၂၉.၁.၁၈	၂၉.၁.၁၈	၂၂	၂၇	၄၉	၄၉	၉၉	၉၉.၀၅%	
၆.၁။ စီမံကိန်းလုပ်ငန်း အကောင်အထည်ဖော်ရေးအစီအစဉ် ရေးဆွဲခြင်း	၂၉.၁.၁၈	၂၉.၁.၁၈	၂၂	၂၇	၄၉	၄၉	၉၉	၉၉.၀၅%	

၆၂။ ဝယ်ယူရေးအစီအစဉ် ရေးဆွဲခြင်း	၂၃.၁.၁၈	၂၃.၁.၁၈	၂၃.၁.၁၈	၁၅	၂၉	၁၅	၂၉	၁၅	၂၉	၁၅	၂၉	၁၅	၂၉
၆၃။ အဏ္ဏဂူရေးကုန်ကျမှု လျာထားအစီအစဉ် ရေးဆွဲခြင်း	၂၃.၁.၁၈	၂၃.၁.၁၈	၂၃.၁.၁၈	၁၅	၂၉	၁၅	၂၉	၁၅	၂၉	၁၅	၂၉	၁၅	၂၉
၆၄။ ပြင်/ထိန်းအစီအစဉ် ရေးဆွဲခြင်း	၂၃.၁.၁၈	၂၃.၁.၁၈	၂၃.၁.၁၈	၁၅	၂၉	၁၅	၂၉	၁၅	၂၉	၁၅	၂၉	၁၅	၂၉
၇။ စီမံကိန်းလုပ်ငန်းခွဲ တိုးတက်မှု စောင့်ကြည့် အစည်းအဝေး	၃၀.၃.၁၈	၃၀.၃.၁၈	၃၀.၃.၁၈	၄	၇	၄	၇	၄	၇	၄	၇	၄	၇
၇.၁။ အစည်းအဝေး ပထမအကြိမ်	၃၀.၃.၁၈	၃၀.၃.၁၈	၃၀.၃.၁၈	၄	၇	၄	၇	၄	၇	၄	၇	၄	၇
၇.၂။ အစည်းအဝေး ဒုတိယအကြိမ်	၃၀.၃.၁၈	၃၀.၃.၁၈	၃၀.၃.၁၈	၄	၇	၄	၇	၄	၇	၄	၇	၄	၇
၇.၃။ အစည်းအဝေး တတိယအကြိမ်	၃၀.၃.၁၈	၃၀.၃.၁၈	၃၀.၃.၁၈	၄	၇	၄	၇	၄	၇	၄	၇	၄	၇
၈။ စီမံကိန်းလုပ်ငန်းခွဲ အပြီးသတ်စစ်ဆေးခြင်း အစည်းအဝေး	၁၁.၅.၁၈	၁၁.၅.၁၈	၁၁.၅.၁၈	၄	၇	၄	၇	၄	၇	၄	၇	၄	၇
၉။ လူထုစစ်ဆေးပွဲအစည်းအဝေး	၁၈.၅.၁၈	၁၈.၅.၁၈	၁၈.၅.၁၈	၃၀	၄၉	၃၀	၄၉	၃၀	၄၉	၃၀	၄၉	၃၀	၄၉



၉.၃။ တတိယနှစ်စက်ဝန်း စီမံချက်စက်ဝန်းအချိန်ဇယား(၂)

(1st Cycle)

ပုံစံ - ၈ - ၂ - စီမံကိန်းစက်ဝန်းအချိန်ဇယား (PC 2)

လမ်းညွှန်ချက်၊ သက်ဆိုင်ရာလူထုစည်းရုံးရေးပျံ့/လက်ထောက်နည်းပညာပျံ့ပျားမှ စီမံကိန်းစက်ဝန်းအဆင့်တစ်ခုစီပြီးစီးတိုင်း ကျေးရွာနှင့် ကျေးရွာအုပ်စုအတွက် ဤပုံစံကို ဖြည့်သွင်းရမည်။							
စည်းရုံးရေးပျံ့/ဝန်ထမ်း အမည် ၉၅၇ မို့စွန်း ၆၀ .							
နေ့စွဲ ၆-၅-၂၀၁၆ .				စက်ဝန်းအားအမှတ်ခြိမ်းဝါ <input type="checkbox"/> စက်ဝန်း(၁) <input type="checkbox"/> စက်ဝန်း(၂) <input checked="" type="checkbox"/> စက်ဝန်း(၃)			
ပြည်နယ်/တိုင်း - ပဲခူးတိုင်းဒေသကြီး		မြို့နယ် - ပန်းတောင်းမြို့နယ်		ကျေးရွာအုပ်စု မကြီးထွီး		ကျေးရွာ ငါးမျက်နှာရွာကြီး	

စီမံကိန်းဆောင်ရွက်မှုအဆင့်များ	နေ့စွဲ		အစည်းအဝေးတွင်တက်ရောက်သူအရေအတွက်				
	စတင်သည့်နေ့	ပြီးဆုံးသည့်နေ့	အမျိုးသားအရေအတွက်	အမျိုးသမီးအရေအတွက်	အိမ်ထောင်စုအရေအတွက်	လူမျိုးစုတက်ရောက်သူအရေအတွက်နှင့် လူမျိုးစုအမည်	တက်ရောက်သူအိမ်ထောင်စု %
၁။ ကျေးရွာစီမံကိန်း မိတ်ဆက်အစည်းအဝေး	၆-၅-၂၀၁၆	၆-၅-၂၀၁၆	၂၇	၁၆	၄၃	ဗမာ၊ ၄၃	၆၇.၁၇%
၂။ ကျေးရွာဖွံ့ဖြိုးရေး စီမံချက်ရေးဆွဲခြင်းအစည်းအဝေး	၆-၅-၂၀၁၆	၆-၅-၂၀၁၆	၂၇	၁၈	၄၅	ဗမာ၊ ၄၅	၇၀.၃၁%
၃။ ကျေးရွာအုပ်စု လုပ်ငန်းဆုံးဖြတ်ချက်ချသည့်အစည်းအဝေး	၂၇-၅-၂၀၁၆	၂၇-၅-၂၀၁၆	၂၃	၁၈	၄၁	ဗမာ၊ ၄၁	
၄။ မြို့နယ်အဆင့် စီမံကိန်းရေးဆွဲရေးနှင့် အကောင်အထည်ဖော်ရေးကော်မတီ၏ စီမံကိန်း သုံးသပ်မှုအစည်းအဝေး	၂၄-၆-၂၀၁၆	၂၄-၆-၂၀၁၆	မရှိ	မရှိ	မရှိ	မရှိ	
၅။ မြို့နယ် စီမံကိန်းရေးဆွဲရေးနှင့် အကောင်အထည်ဖော်ရေး ကော်မတီ၏ဆုံးဖြတ်မှုကို ရွာသို့ အသိပေးအကြောင်းကြားသည့် အစည်းအဝေး	၆-၅-၂၀၁၇	၈-၅-၂၀၁၇	၁၇	၂၀	၃၇	ဗမာ၊ ၃၇	၅၇.၈၁%

၆။ စီမံကိန်းလုပ်ငန်းခွဲစီမံချက်ရေးဆွဲခြင်းအစည်းအဝေး							
၆.၁။ စီမံကိန်းလုပ်ငန်း အကောင်အထည်ဖော်ရေးအစီအစဉ် ရေးဆွဲခြင်း	၈.၂.၂၀၁၇	၈.၂.၂၀၁၇	၁၇	၂၀	၃၇	ဗမာ၊ ၃၇	၅၇.၈၁%
၆.၂။ ဝယ်ယူရေးအစီအစဉ် ရေးဆွဲခြင်း	၈.၂.၂၀၁၇	၈.၂.၂၀၁၇	၁၇	၂၀	၃၇	ဗမာ၊ ၃၇	၅၇.၈၁%
၆.၃။ ဘဏ္ဍာရေးကုန်ကျမှု လျာထားအစီအစဉ် ရေးဆွဲခြင်း	၈.၂.၂၀၁၇	၈.၂.၂၀၁၇	၁၇	၂၀	၃၇	ဗမာ၊ ၃၇	၅၇.၈၁%
၆.၄။ ပြင်/ထိန်းအစီအစဉ် ရေးဆွဲခြင်း	၈.၂.၂၀၁၇	၈.၂.၂၀၁၇	၁၇	၂၀	၃၇	ဗမာ၊ ၃၇	၅၇.၈၁%
၇။ စီမံကိန်းလုပ်ငန်းခွဲ တိုးတက်မှု စတင်ကြည့်အစည်းအဝေး							
၇.၁။ အစည်းအဝေး ပထမအကြိမ်	၃၀-၃-၁၇	၃၀-၃-၁၇	၁၇	၅	၂၂	ဗမာ၊ ၂၂	၃၄.၃၈%
၇.၂။ အစည်းအဝေး ဒုတိယအကြိမ်	၃၀-၄-၁၇	၃၀-၄-၁၇	၁၄	၅	၂၀	ဗမာ၊ ၂၀	၂၅.၆၅%
၇.၃။ အစည်းအဝေး တတိယအကြိမ်	၇-၅-၁၇	၇-၅-၁၇	၈	၁၁	၁၉	ဗမာ၊ ၁၉	၃၅.၆၅%
၈။ စီမံကိန်းလုပ်ငန်းခွဲ အပြီးသတ်စစ်ဆေးခြင်းအစည်းအဝေး	၁၆-၅-၁၇	၁၆-၅-၁၇	၁၀	၁၈	၂၈	ဗမာ၊ ၂၈	၄၈.၃၅%
၉။ လူထုစစ်ဆေးခွဲအစည်းအဝေး	၁၆-၅-၁၇	၁၆-၅-၁၇	၆	၃၃	၃၉	ဗမာ၊ ၃၉	၆၀.၁၇%



# ၁၀။ ကျေးရွာဖွံ့ဖြိုးရေး ဦးစားပေးအစီအစဉ် ( ပုံစံ-၃ )

## ၁၀.၁။ပထမနှစ်စက်ဝန်း ကျေးရွာဖွံ့ဖြိုးရေးအစီအစဉ်(၃)

ပုံစံ - ၈ - ၃ ကျေးရွာဖွံ့ဖြိုးရေး ဦးစားပေးအစီအစဉ် (Form PC 3) PC-3 ①

လက်ညှိုးရွက် အဆင့်(၃) ကျေးရွာဖွံ့ဖြိုးရေးအစီအစဉ်အတွင်း ဦးစားပေးအစီအစဉ် အထောက်အကူပြု ကော်မတီသည် လူထုစည်းရုံးရေးများအကူအညီဖြင့် ဤပုံစံကိုပြည့်စုံအောင် ဖြည့်သွင်းရမည်။

လူထုစည်းရုံးရေးများ/ဝန်ဆောင်မှု အမည် ဦးဆောင်သူ၏အမည်	
နေ့စွဲ 21.3.2017	စက်ဝန်းအား အမှတ်ဖြစ်ပါ (✓) စက်ဝန်း(၁) □ စက်ဝန်း(၂) □ စက်ဝန်း(၃) □ စက်ဝန်း(၄)
ပြည်နယ်/တိုင်း ဟဲလွန်	မြို့နယ် ပန်အော့အီးကျေးရွာအုပ်စု မြေကြီးတိုင်း ကျေးရွာ ငါးမုက်ဒွာရွာရွာ

က။ အခက်အခဲအတားအဆီးများအားဆွေးနွေးခြင်း - ယခုလက်ရှိအခြေအနေအထားတွင် ဤကျေးရွာဖွံ့ဖြိုးတိုးတက်ရေးအတွက် အဓိက အခက်အခဲအတားအဆီးများသည် မည်သည်များဖြစ်ပါသနည်း။ (အမျိုးသား/သမီး အနည်းဆုံးအခက်အခဲ ၅ ခုစီဖော်ပြပါ)

အမျိုးသား အဖွဲ့မှ တင်ပြသောအခက်အခဲအတားအဆီးများ	အမျိုးသမီး အဖွဲ့မှတင်ပြသောအခက်အခဲအတားအဆီးများ
၁ စီးပွားရေး မဖြစ်ရသေး (ဝင်ငွေ နည်းပါး)	၁ ကလေးကလေးများ ပညာရေး အခက်အခဲများ
၂ ရေအခက်အခဲ (ကျွန်းကျေးရွာအုပ်စုအတွင်း)	၂ ကလေးကလေးများ ပညာရေး အခက်အခဲများ
၃ စာမေးပွဲတိုက် (မဟုတ်သေးပါ)	၃ ကလေးကလေးများ ပညာရေး အခက်အခဲများ
၄ ရွာတွင်းလမ်း မိုးတူး မြေကောင်း	၄ ကလေးကလေးများ ပညာရေး အခက်အခဲများ
၅ ရေ ချွေးပါး (မဟုတ်သေးပါ)	၅ ကလေးကလေးများ ပညာရေး အခက်အခဲများ
၆ ရေကန်၊ ရေကန် မရှိ	၆ ကလေးကလေးများ ပညာရေး အခက်အခဲများ
၇ မီးသတိပေးစနစ်	၇ ကလေးကလေးများ ပညာရေး အခက်အခဲများ
၈	၈ ကလေးကလေးများ ပညာရေး အခက်အခဲများ
၉	၉ ကလေးကလေးများ ပညာရေး အခက်အခဲများ

ခ။ မျှော်မှန်းခြင်း - နောင်လာမည့် ( ၅ )နှစ် အတွင်း ကျေးရွာဖွံ့ဖြိုးရေး မျှော်မှန်းလျာထားချက်များအား တင်ပြပါ။

အမျိုးသားအဖွဲ့မှ တင်ပြသောမျှော်မှန်းချက်များ	အမျိုးသမီးအဖွဲ့မှ တင်ပြသောမျှော်မှန်းချက်များ
၁ ဆေးကုသမှု ဖွံ့ဖြိုးတိုးတက်ရေးအတွက်	၁ ဖွံ့ဖြိုးတိုးတက်ရေးအတွက် ကျေးရွာအတွက်
၂ လမ်းပန်းဆက်သွယ်ရေး ကောင်း	၂ ကလေးကလေးများ ပညာရေး အခက်အခဲများ
၃ စီးပွားရေး ဖွံ့ဖြိုးတိုးတက်ရေးအတွက်	၃ ကလေးကလေးများ ပညာရေး အခက်အခဲများ
၄ စီးပွားရေး ဖွံ့ဖြိုးတိုးတက်ရေးအတွက်	၄ ကလေးကလေးများ ပညာရေး အခက်အခဲများ
၅ မီးသတိပေးစနစ်	၅ ကလေးကလေးများ ပညာရေး အခက်အခဲများ
၆ စက်မှုရေးရာ	၆ ကလေးကလေးများ ပညာရေး အခက်အခဲများ



PC-3 (၉)

၈။ လူထုစီမံကိန်း၏ လာမည့် ( ၄) နှစ်အတွက် အကျိုးပင်သော ဦးစားပေး ဖွံ့ဖြိုးတိုးတက်မှု လုပ်ငန်း အစီအစဉ်များအားဖော်ပြပါ။

အဆင့်	ကျေးရွာအတွက် ဦးစားပေး ဖွံ့ဖြိုးတိုးတက်မှု လုပ်ငန်းစဉ်များ	အဆိုပြုသူ (အမျိုးသားများ/ အမျိုးသမီးများ/ အမျိုးသား+ အမျိုးသမီး)	ခန့်မှန်းကုန်ကျစရိတ်	အကျိုးခံစားခွင့်ရှိသူ ခန့်မှန်းခြေအရေအတွက်
၀	ရေပေးစေရေး (ကန်တွင်း၊ ကန်) ၇၂၆၂၅၀၀	(က)	၄၅,၀၀၀၀၀	၂၅၂
၂	ရွာတွင်းလမ်း ဖြူဖွေးကြော်ငြာရန် ၄၅၀၆၅	(က)	၇၇,၀၀၀၀၀	၂၅၂
၃	ရွာအကျယ်လမ်း ဖြူဖွေးကြော်ငြာရန် ၅၀၀၆၅	(က+ခ)	၂၃,၀၀၀၀၀	၂၅၂
၄	ဆေးပေးခန်း	(က+ခ)	၃၀,၀၀၀၀၀	၂၅၂
၅	စာကြည့်တိုက်	(က+ခ)	၄၅,၀၀၀၀၀	၂၅၂
၆	ဆေးကုရေးဆရာမ	(မ)	၆၀,၀၀၀၀၀	၂၅၂

၉။ လူထုစီမံကိန်း၏ လာမည့် ( ၄) နှစ်အတွက် အကျိုးပင်သော ဦးစားပေး ဖွံ့ဖြိုးတိုးတက်မှု လုပ်ငန်း အစီအစဉ်များအားဖော်ပြပါ။

အဆင့်	ကျေးရွာအတွက် ဦးစားပေး ဖွံ့ဖြိုး တိုးတက်မှု လုပ်ငန်းစဉ်များ	အဆိုပြုသူ (အမျိုးသားများ/ အမျိုးသမီးများ/ အမျိုးသား+ အမျိုးသမီး)	အခန်းကဏ္ဍ
၀	စက်ချည်သင်တန်း (ကော့ဆီ၊ မင်းဆိုး)	(မ)	ဘဏ္ဍာ
၂	မီးသတ်တိုက်	(က)	ဘဏ္ဍာ
၃			
၄			
၅			

ခေါင်းဆောင်၊ ကျေးရွာစီမံကိန်းအထောက်အကူပြုကော်မတီမှ အတည်ပြုသည်။

အမည် ----- ဦးသန်းအိန် ----- လက်မှတ် ----- [Signature] ----- ဇူလိုင် ၂၆-၂၀၁၇



၁၀.၂။ ဒုတိယနှစ်စက်ဝန်း ကျေးရွာဖွံ့ဖြိုးရေးအစီအစဉ် (၃)

ပုံစံ - ၀ - ၃ ကျေးရွာဖွံ့ဖြိုးရေး ဦးစားပေးအစီအစဉ် (Form PC 3)

လမ်းညွှန်ချက်၊ အဆင့်(၃) ကျေးရွာမျှော်မှန်းချက်အစည်းအဝေး ပြီးဆုံးသောအခါ ကျေးရွာစီမံကိန်း အထောက်အကူပြု ကော်မတီသည် လူထုစည်းရုံးရေးမှူးအကူအညီဖြင့် ဤပုံစံကိုပြည့်စုံအောင် ဖြည့်သွင်းရမည်။

လူထုစည်းရုံးရေးမှူး/ဝန်ထမ်း အမည် ဦးဝင်းမြတ်ဝင်း

နေ့စွဲ ၁၈. ၁၁. ၁၇ စက်ဝန်းအား အမှတ်ခြစ်ပါ (✓)  စက်ဝန်း(၁)   
 စက်ဝန်း(၂)  စက်ဝန်း(၃)  စက်ဝန်း(၄)

ပြည်နယ်/တိုင်း ပဲခူး မြို့နယ် ပုဂံမြို့နယ် ကျေးရွာအုပ်စု မင်္ဂလာတိုင်း ကျေးရွာ ငါးဖျက်ရွာရွာ (✓)

က။ အခက်အခဲအတားအဆီးများအားဆွေးနွေးခြင်း - ယခုလက်ရှိအခြေအနေတွင်  
 ဤကျေးရွာဖွံ့ဖြိုးတိုးတက်ရေးအတွက်  
 အဓိက အခက်အခဲအတားအဆီးများသည် မည်သည်များဖြစ်ပါသနည်း။ (အမျိုးသား/သမီး အနည်းဆုံးအခက်အခဲ ၅ ခုစီဖော်ပြပါ)

အမျိုးသား အဖွဲ့မှ တင်ပြသောအခက်အခဲအတားအဆီးများ		အမျိုးသမီး အဖွဲ့မှတင်ပြသောအခက်အခဲအတားအဆီးများ	
၁	ရွာထဲလမ်း မပေးကောင်းခြင်း	၁	ရွာထဲလမ်း
၂	ဝင်ငွေပျမ်းပါးခြင်း	၂	အလုပ်အကိုင် ဖွားပါးခြင်း
၃	စာကြည့်တိုက်	၃	စာကြည့်တိုက်
၄	ဆေးပေးခန်း	၄	ဝင်ငွေပျမ်းပါးခြင်း
၅		၅	

ခ။ မျှော်မှန်းခြင်း - နောင်လာမည့် ( ၅ )နှစ် အတွင်း ကျေးရွာဖွံ့ဖြိုးရေး မျှော်မှန်းလျာထားချက်များအား တင်ပြပါ။

အမျိုးသားအဖွဲ့မှ တင်ပြသောမျှော်မှန်းချက်များ		အမျိုးသမီးအဖွဲ့မှ တင်ပြသောမျှော်မှန်းချက်များ	
၁	ရွာထဲလမ်း ကောင်းမွန်စေရန်	၁	အလုပ်အကိုင် ဖွားပါးစေရန်
၂	အလုပ်အကိုင် ဖွား ပေါများစေရန်	၂	အလုပ်အကိုင် ဖွား ပေါများစေရန်
၃	စာကြည့်တိုက် ဖွဲ့စည်းရန်	၃	စာကြည့်တိုက် ဖွဲ့စည်းရန်
၄	ဆေးပေးခန်း ဖွဲ့စည်းရန်	၄	ဝင်ငွေပျမ်းပါးလျှော့ချမှု ဖွဲ့စည်းရန်
၅		၅	





၈။ လူထုစီမံကိန်း၏ လာမည့် ( ၄ ) နှစ်အတွက် အကျုံးဝင်သော ဦးစားပေး ဖွံ့ဖြိုးတိုးတက်မှု လုပ်ငန်း အစီအစဉ်များအားဖော်ပြပါ။

အဆင့်	ကျေးရွာအတွက် ဦးစားပေး ဖွံ့ဖြိုးတိုးတက်မှု လုပ်ငန်းစဉ်များ	အဆိုပြုသူ (အမျိုးသားများ/ အမျိုးသမီးများ/ အမျိုးသား+ အမျိုးသမီး)	ခန့်မှန်းကုန်ကျစရိတ်	အကျိုးခံစားခွင့်ရှိသူ ခန့်မှန်းခြေအရေအတွက်
၁	ဈာတုင်းပန်း၊ ခင်းချို	က + ဗ	၄၅၀၀၀၀၀	၆၀၉
၂	ဆေးပေးခန်း	က + ဗ	၂၅၀၀၀၀၀	၆၀၉
၃	အာဇာနည်တိုက်	က + ဗ	၄၅၀၀၀၀၀	၆၀၉
၄				
၅				

၉။ လူထုစီမံကိန်း၏ လာမည့် ( ၄ ) နှစ်အတွက် အကျုံးမဝင်သော ဦးစားပေး ဖွံ့ဖြိုးတိုးတက်မှု လုပ်ငန်း အစီအစဉ်များအားဖော်ပြပါ။

အဆင့်	ကျေးရွာအတွက် ဦးစားပေး ဖွံ့ဖြိုး တိုးတက်မှု လုပ်ငန်းစဉ်များ	အဆိုပြုသူ (အမျိုးသားများ/ အမျိုးသမီးများ/ အမျိုးသား+ အမျိုးသမီး)	အခန်းကဏ္ဍ
၁	စိုက်ပျိုးရေး မှည့်ယှာ သစ်တော	က + ဗ	ဘဏ္ဍာရေး
၂	အလုပ်အကိုင် ပေးစွမ်းစေရန်	က + ဗ	
၃			
၄			
၅			

ခေါင်းဆောင်၊ ကျေးရွာစီမံကိန်းအထောက်အကူပြုကော်မတီမှ အတည်ပြုသည်။

အမည် ----- ဦးကျော်စွာ ----- လက်မှတ် ----- [Signature] ----- နေ့စွဲ ----- ၂၀၂၁.၁၁.၁၇ -----



၁၀.၃။ တတိယနှစ်စက်ဝန်း ကျေးရွာဖွံ့ဖြိုးရေးအစီအစဉ်(၃)

ပုံစံ - ၈-၃ ကျေးရွာဖွံ့ဖြိုးရေး ဦးစားပေးအစီအစဉ် (Form PC 3) (3<sup>rd</sup> Cycle - New)

လမ်းညွှန်ချက် အဆင့်(၃)ကျေးရွာဖွံ့ဖြိုးရေးအစီအစဉ် အစဉ်အတိုင်းပြုစုရေးရာအခါ ကျေးရွာစီမံကိန်း အထောက်အကူပြု ကော်မတီ သည် လူထုစည်းရုံးရေးမှူးအမှုအပ်ခြင်း ဤပုံစံကိုပြည့်စုံအောင် ဖြည့်သွင်းရမည်။

လူထုစည်းရုံးရေးမှူး/ဝန်ထမ်း အမည် - **ဒေါ်ဗိုဇ်ဇင် စေ**

နေ့စွဲ **၆.၇.၂၀၁၈** စက်ဝန်းအား အမှတ်ခြစ်ပါ (✓)  စက်ဝန်း(၁)  စက်ဝန်း(၂)  စက်ဝန်း(၃)  စက်ဝန်း(၄)

ဖြည့်နယ်/တိုင်း - ဝဲဇူး      မြို့နယ် - ပန်းတောင်း      ကျေးရွာအုပ်စု **မကြီးထုံး**      ကျေးရွာ **ငါးပျက်ဒွာရွာကြီး**

က။ အခက်အခဲအတားအဆီးများအားလျှော့နည်းခြင်း - ယခုလက်ရှိအခြေအနေတွင်ကျေးရွာဖွံ့ဖြိုးတိုးတက်ရေးအတွက် အဓိကအခက်အခဲအတားအဆီးများသည် မည်သည့်အရာဖြစ်ပါသနည်း (အမျိုးသား/သမီး အနည်းဆုံး အခက်အခဲ ၅ ခုစီဖော်ပြပါ)

အုပ်စုခွဲ၊ လျှော့နည်းမှုများမှ တင်ပြသောအခက်အခဲအတားအဆီးများ	
လမ်းမကောင်း သောကြောင့် သာဓက၊ ကျေးရွာ ကိစ္စရပ်များ တွင် သွားလာရ ခက်ခဲပါသည်။ ကျောင်း သို့ ၊ သား များ သွား လာရ ခက် ခဲပါ သည်။	<input type="checkbox"/> ကျား ဝေ <input checked="" type="checkbox"/> ဇီကျား+ မ
ရေကန်ဖမ်း လမ်း တွင် မီး မရှိ သော ကြောင့် သူတို့က သွား လာရ ခက်ခဲပါသည်။	<input type="checkbox"/> ကျား ဝေ <input checked="" type="checkbox"/> ဇီကျား+ မ
စာသင်တန်း မလုံလောက် သော ကြောင့် ကလေး များ စာသင် ကြား ရာတွင် ခက်ခဲ ခဲ့ ပါ သည်။	<input type="checkbox"/> ကျား ဝေ <input checked="" type="checkbox"/> ဇီကျား+ မ
	<input type="checkbox"/> ကျား ဝေ <input type="checkbox"/> ကျား+ မ
	<input type="checkbox"/> ကျား ဝေ <input type="checkbox"/> ကျား+ မ

ခ။ မျှော်မှန်းခြင်း- နောင်လာမည့် ( ၅ ) နှစ် အတွင်း ကျေးရွာဖွံ့ဖြိုးရေး မျှော်မှန်းလျာထားချက်များအား တင်ပြပါ။

အုပ်စုခွဲ၊ လျှော့နည်းမှုများမှ တင်ပြသောအခက်အခဲအတားအဆီးများ	
လမ်း များ ကောင်း မျှန်လာပါက သာဓက၊ ကျေးရွာ ကိစ္စရပ်များ တွင် သွားလာရ ခက်ခဲ နေ ဝေ ချာ ချာ လာ မ ခဲ့ ပါ သည်။	<input type="checkbox"/> ကျား ဝေ <input checked="" type="checkbox"/> ဇီကျား+ မ
ကျောင်း သို့ ၊ သား များ ကျောင်း သွား ရာတွင် ခက်ခဲ နေ မ ခဲ့ ပါ သည်။	<input type="checkbox"/> ကျား ဝေ <input checked="" type="checkbox"/> ဇီကျား+ မ
ရေကန် ဖမ်း လမ်း များ မီး ရ ခဲ့ ပါ က စား ကင်း စွာ သွား လာ ချိ န် မ ခဲ့ ပါ သည်။	<input type="checkbox"/> ကျား ဝေ <input checked="" type="checkbox"/> ဇီကျား+ မ
စာသင်တန်း လုံ လောက် ပါ က ကလေး များ စာသင် ကြား ရာတွင် ခက်ခဲ နေ မ ခဲ့ ပါ သည်။	<input type="checkbox"/> ကျား ဝေ <input checked="" type="checkbox"/> ဇီကျား+ မ
	<input type="checkbox"/> ကျား ဝေ <input type="checkbox"/> ကျား+ မ



၈။ လူထုစီမံကိန်း၏ လာမည့် (၄)နှစ်အတွက် အကျုံးမဝင်သော ဦးစားပေး ဖွံ့ဖြိုးတိုးတက်မှု လုပ်ငန်း အစီအစဉ်များအားဖော်ပြပါ။

အဆင့်	ဦးစားပေး ကျေးရွာအတွက် ဦးစားပေး ဖွံ့ဖြိုးတိုးတက်မှု လုပ်ငန်းစဉ်များ	အဆိုပြုသူ (အမျိုးသားများ/ အမျိုးသမီးများ/ အမျိုးသား+ အမျိုးသမီး)	အခန်းကဏ္ဍ	ဦးစား ပေး အဆင့် သတ်မှတ် ချက်	ခန့်မှန်း ကုန်ကျ စရိတ်	အကျိုးခံစားခွင့်ရှိသူ ခန့်မှန်းခြေအရေ အတွက်		
						ကျား	မ	ပေါင်း
၁	ဈေး: ကျောက်လမ်း	က+မ	ဖမ်းစမ်းသစ် ယူယံကျေး	၁	၅၀၀၀၀၀၀	၈၁	၁၀၁	၁၈၂
၂	မီးတိုင်ဒြပ်မီးကြိုးများ ၇၅၂၇	က+မ	ဖီးလင်းကျေး	၂	၁၀၀၀၀၀၀၀	၈၁	၁၀၁	၁၈၂
၃	စာသင်ကျောင်းဆောင် ကျေး ၃၅၂၇	က+မ	ပညာကျေး	၃	၁၂၀၀၀၀၀၀	၈၁	၁၀၁	၁၈၂
၄								
၅								

၉။ လူထုစီမံကိန်း၏ လာမည့် (၄) နှစ်အတွက် အကျုံးမဝင်သော ဦးစားပေး ဖွံ့ဖြိုးတိုးတက်မှု လုပ်ငန်း အစီအစဉ်များအားဖော်ပြပါ။

အဆင့်	ကျေးရွာအတွက် ဦးစားပေး ဖွံ့ဖြိုး တိုးတက်မှု လုပ်ငန်းစဉ်များ	အဆိုပြုသူ (အမျိုးသားများ/ အမျိုးသမီးများ/ အမျိုးသား+ အမျိုးသမီး)	အခန်းကဏ္ဍ
၁			
၂			
၃			
၄			
၅			

ခေါင်းဆောင်၊ ကျေးရွာစီမံကိန်းအထောက်အကူပြုကော်မတီမှအတည်ပြုသည်။

အမည် ဦးကျော်စွာ လက်မှတ် [Signature] နေ့စွဲ ၆.၄.၂၀၁၈







၁၁. ဥပဒေတိယနစ်စက်ဝန်းကျေးရွာအုပ်စု စီမံကိန်းလုပ်ငန်းခွဲရွေးချယ်ခြင်း ( ပုံစံ-၄ )

ပုံစံ - ၈ - ၄ ကျေးရွာအုပ်စုစီမံကိန်းလုပ်ငန်းခွဲရွေးချယ်ခြင်းပုံစံ (Form PC 4)

လက်ရွေးစင်မှု စီမံကိန်းလုပ်ငန်းခွဲရွေးချယ်ခြင်းအတွက် အတည်အကျပြုစုရာတွင် ကျေးရွာအုပ်စု CF/TF ၏ အကျဉ်းချုပ်ကျမ်းကျေးရွာစီမံကိန်းအောက်ဖွဲ့စည်းမှု လက်မှတ်ရေးထိုးပြီး အဆိုပါပုံစံအား ပြည့်စုံအောင်ဖြည့်သွင်းရမည်။ ဤပုံစံအား ပြည့်စုံစွာဖြည့်သွင်းပြီးပါက ကျေးရွာအုပ်စုမှ ဦးစီးဌာနဆိုင်ရာတွင် TPIC သို့ ပေးပို့ရန်အတွက် နောက်ထက်တွဲအဖြစ် ထားရှိရမည်။ CF ၄ ကျေးရွာအုပ်စုရွေးချယ်မှု စီမံကိန်းလုပ်ငန်းခွဲရွေးချယ်ရာ အရက်အလက်များကို MIA သို့ ထည့်သွင်းရမည်။ (ယခုစီမံကိန်းလုပ်ငန်းခွဲ မလုပ်ကိုင်သော ကျေးရွာများ မပါဝင်ပါ။)

ကျေးရွာအုပ်စုအရပ်/ရပ်ကွက်အမည် ဦးစိုးဦးဦးဦး

နေ့စွဲ ၂၀၂၁.၁၁.၁၅

စက်ဝန်းအားအမှတ်ပြင်ပေးပါ(✓)  စက်ဝန်း(၁)  စက်ဝန်း(၂)  စက်ဝန်း(၃)  စက်ဝန်း(၄)

ပြည်နယ်/တိုင်း ပဲခူး၊ ပြည်နယ် ပုသိမ်မြို့နယ်

ကျေးရွာအုပ်စု မြေကြီးတန်း

ကျေးရွာအမည်	စောင့်ရှောက်မည့် လုပ်ငန်းများ	အတိုင်အတာ (အခြားအလျား x အနံ၊ အထောက်အထားပေးရမည့်)	ရန်ကင်း တိုက်ရိုက် အန္တရာယ်အရှိန် ရှိသူများ	အဆိုပြုတင်ပြသူ	စီမံကိန်းကုန်ကျစရိတ်		
					စီမံကိန်းမှ ထည့်သွင်းမှု	ကျေးရွာမှ ထည့်သွင်းမှု	အခြားထည့်သွင်းမှု (ခေါ်ပြန်) ထည့်သွင်းမှု   အမည်အဖွဲ့
မကြီးတန်း	ကျောက်ကြီး၊ ကြေးမုံ	၂၂၀၀' x ၂၂' x ၂'	၂၂၀၇	<input type="checkbox"/> ကျား <input type="checkbox"/> မ <input checked="" type="checkbox"/> ကျား+မ	၅၅၀၀၀၀၀	-	-
ကျောက်ကြီး	ကျောက်ကြီး၊ ကြေးမုံ	၂၂၀၀' x ၂၂' x ၂'	၂၂၀၇	<input type="checkbox"/> ကျား <input type="checkbox"/> မ <input checked="" type="checkbox"/> ကျား+မ	၄၀၀၀၀၀၀	-	-



ဆေးကု	ကျောက်ကြီးကြေးမုံ	780'x12'x1'	325	<input type="checkbox"/> ကျား <input checked="" type="checkbox"/> ဝေ <input type="checkbox"/> ကျား+ဝေ	4,000,000				
ကျေး	ကျေးဇွန်၊ ကျေးငယ်ကျေး	၆၀၀'x1500' + Pipe line 3000'	488	<input type="checkbox"/> ကျား <input checked="" type="checkbox"/> ဝေ <input type="checkbox"/> ကျား+ဝေ	၅,၀၀၀,၀၀၀				
ဘဲလှေ	ကျေးကျောက် ဘယ်	600'x12'x6"	၆၇၆	<input type="checkbox"/> ကျား <input checked="" type="checkbox"/> ဝေ <input type="checkbox"/> ကျား+ဝေ	4,၀၀၀,၀၀၀				

ရာစု ကျေးဇွန်၊ ကျေးငယ်၊ ကျောက်ဘယ် ဇုန်  
 အညွှန်းတမ်း ခုနစ်  
 ဦးကျော်ကျော်ဝင်း



တောင်ကြား	အုတ်ကျောက်အိမ်	၆၀၀' x ၁၂' x ၆"	၇၈၆	<input type="checkbox"/> အုတ် <input type="checkbox"/> မ <input checked="" type="checkbox"/> ကျောက်	၄၀၀၀၀၀၀				
အိမ်	အုတ်ကျောက်အိမ်	၄၀၀' x ၁၄' x ၄"	၆၀၇	<input type="checkbox"/> မ <input checked="" type="checkbox"/> ကျောက်	၄၅၀၀၀၀၀				
				<input type="checkbox"/> အုတ် <input type="checkbox"/> မ <input checked="" type="checkbox"/> ကျောက်					

နည်းစနစ်အရ မြေထောက်တင်ပေးပါမည့်  
 နည်းစနစ်အရ မြေထောက်တင်ပေးပါမည့်  
 နည်းစနစ်အရ မြေထောက်တင်ပေးပါမည့်





၁၁.၃။ တတိယနှစ်စက်ဝန်းကျေးရွာအုပ်စု စီမံကိန်းလုပ်ငန်းခွဲရွေးချယ်ခြင်း ( ပုံစံ-၄ )

M&E/ MIS 3<sup>rd</sup> Cycle

ပုံစံ - ၈ - ၄ ကျေးရွာအုပ်စုစီမံကိန်းလုပ်ငန်းခွဲရွေးချယ်ခြင်းပုံစံ (Form PC 4)

လမ်းညွှန်ရွက်၊ စီမံကိန်းလုပ်ငန်းခွဲရွေးချယ်မှုအစည်းအဝေးပြီးနောက်တွင် ကျေးရွာအုပ်စု CF/TF ဝိုက် အကူအညီရယူ၍ ကျေးရွာစီတော်ကော်မတီမှ လက်မှတ်ရေးထိုးပြီး အဆိုပါပုံစံအား ပြည်ပုံအောင်မြင်သွင်းရမည်။ ဤပုံစံအား ပြည်ပုံရွာပြည်သွင်းပြီးပါက ကျေးရွာအုပ်စုဖွံ့ဖြိုးတိုးတက်ရေးစီမံချက်တွင် TPIC သို့ ပေးပို့ရန်အတွက် နောက်ဆက်တွဲအဖြစ် ထားရှိရမည်။ CF မှ ကျေးရွာတစ်ရွာချင်းစီ၏ စီမံကိန်းလုပ်ငန်းခွဲဆိုင်ရာ အချက်အလက်များကို MIS သို့ ထည့်သွင်းရမည်။ (ယခုနှစ်စီမံကိန်းလုပ်ငန်းခွဲ မလုပ်ကိုင်သော ကျေးရွာများ မပါဝင်ပါ။)

ကျေးရွာစည်းရုံးရေးမှူး/ဝန်ထမ်းအမည် ဇော်အောင်စော (CF)

နေ့စွဲ 10.12.18 စက်ဝန်းအားအမှတ်ခြစ်ပေးပါ။ (✓) ဝက်ဝန်း(၀) ဝက်ဝန်း(၂) နှစ်ဝက်ဝန်း(၃)

ပြည်နယ်/တိုင်း - ပဲခူးတိုင်း၊ ညွှန်ကြားမှုဦးစီးဌာန - ဝန်းတောင်မြို့နယ်၊ ကျေးရွာအုပ်စု မကြီးထုံး ၂၃၄

ကျေးရွာအမည်	ဆောင်ရွက်မည့် လုပ်ငန်းများ	အတိုင်းအတာ	မိန့်မှန်း တိုက်ရိုက် အကျိုးစီးပွားနှင့် ရိသွယ်များ	အဆိုပြု တင်ပြသူ	မိန့်မှန်းကုန်ကျစရိတ်			စုစုပေါင်း
					စီမံကိန်းမှ ထည့်သွင်းမှု	ကျေးရွာမှ ထည့်သွင်းမှု	အခြားထည့်သွင်းမှု (ဖော်ပြပါ) အမည်/အဖွဲ့	
① မကြီးထုံး	ကျောက်ကြီးမြေရိသွယ် 35' x 12' x 6"		1209 ကျား - 571 မ - 638	□ ကျား □ မ ☒ ကျား+မ	1580000			1580000
② ကြို့ကုန်း	ဘက်ဆုံသုံးခင်းမ 40' x 25' x 12'		328 ကျား - 160 မ - 168	□ ကျား □ မ ☒ ကျား+မ	1200000			1200000
③ ဆိတ္တဲ	ချောင်းကျောက်လမ်း 18'25' x 12' x 6"		609 ကျား - 299 မ - 310	□ ကျား □ မ ☒ ကျား+မ	1000000			1000000
④ ဆောက်ရွာတန်း	ချောင်းကျောက်လမ်း 18'0' x 12' x 6"		286 ကျား - 125 မ - 161	□ ကျား □ မ ☒ ကျား+မ	1000000			1000000

ကျေးရွာအမည်	ဆောင်ရွက်မည့် လုပ်ငန်းများ	အတိုင်းအတာ	မိန့်မှန်း တိုက်ရိုက် အကျိုးစီးပွားနှင့် ရိသွယ်များ	အဆိုပြု တင်ပြသူ	မိန့်မှန်းကုန်ကျစရိတ်			စုစုပေါင်း
					စီမံကိန်းမှ ထည့်သွင်းမှု	ကျေးရွာမှ ထည့်သွင်းမှု	အခြားထည့်သွင်းမှု (ဖော်ပြပါ) အမည်/အဖွဲ့	
⑤ ငါးဖျော်ရွာ (ရွာကြီး)	ချောင်းကျောက်လမ်း 90' x 12' x 6"		252 ကျား - 131 မ - 121	□ ကျား □ မ ☒ ကျား+မ	500000			500000
				□ ကျား □ မ □ ကျား+မ				
				□ ကျား □ မ □ ကျား+မ				
				□ ကျား □ မ □ ကျား+မ				
				□ ကျား □ မ □ ကျား+မ				
				□ ကျား □ မ □ ကျား+မ				

ရာထူး - ကျေးရွာအုပ်စု စီ/တော်ကော်မတီ ဥက္ကဋ္ဌ ဦးကျော်သိုး အမည် လက်မှတ် ရက်စွဲ 10.12.18

S.O.Wai





အစည်းအဝေးဆွေးနွေးချက်များ

...အခါတွင်လည်း... အဆက်အစွဲများရှိပါက... နားလည်မှု ရှိစွာဖြင့်... ပိုင်းဝန်းပြေငြိမ်းစနစ်...  
...ဖွဲ့ကြားခဲ့ပါသည်။

...မိတ်ဆက်ခြင်းတွင်... ယခုနှစ် တတိယ နှစ်စက်ဝန်းတွင် လက်ထောက် နည်းပညာ များ  
...အပြောင်းအလဲရှိပါ... ယခင်နှစ်က အတိုင်း... ခေါ်ဆိုပြည်ပွန် မှ အက်လက် တာဝန်  
...ထမ်းဆောင်မည်ဖြစ်ပြီး... လူထုစည်းရုံးရေး များ... ခေါ်ဆိုခြင်းဝေ တို့ မှ ဆောင်ရွက်  
...မည်ဖြစ်ကြောင်း မိတ်ဆက် ပြောကြားခဲ့ပါသည်။

...လူထုစည်းရုံးရေး များ... ခေါ်ဆိုခြင်းဝေ မှ လူထုဗဟိုပြု စီမံကိန်း အကြောင်း နှင့်  
...စီမံကိန်း ရည်ရွယ်ချက် အကြောင်းကို ရှင်းပြပါသည်။

...လ/တ... နည်းပညာ များ... ခေါ်ဆိုပြည်ပွန် မှ ယခုနှစ် ( တတိယနှစ် ) စက်ဝန်း တွင်  
...ရရှိသော ထောက်ပံ့ငွေ ရရှိမှု အခြေအနေကို ရှင်းပြပါသည်။

...စီမံကိန်း စက်ဝန်း နှင့် ကျားမရေးရာ အခြေခံလုပ်ဆောင်ချက် (၆) ချက်ကို  
...စက်ဝက်ဝင်များ သိရှိမှုကို ဆန်းစစ်ပြီး အပြန်အလှန် မေးမြန်း ရှင်းရှင်းပြ  
...ပါသည်။

...ဆက်လက်ပြီး လူထုပူးပေါင်း ပါဝင်သော လူမှုဆန်းစစ်ခြင်း များကို ပြုလုပ်  
...ပါသည်။ လူမှုဆန်းစစ်ချက်များကို ဆွေးနွေးရာတွင်

၁) ကျေးရွာအစည်းအရုံးအဖြစ်ပြုပြင်ခြင်း ၂) ရာသီခွင်ပြုပြင်မှုနှင့်

၃) အစည်းအရုံးအသုံးပြုမှုများ ၄) ဗဟိုဌာနကြွယ်ဝမှုအဆင့်သတ်မှတ်ခြင်း

၅) ကျားမပင်ကိုအိမ်သုံးသယံချက် ၆) မင်းပုံစံကိုဖြင့်  
...ရက်စွာရှိအဖွဲ့အစည်း များကို သုံးသပ်ခြင်း စသည်တို့ကို  
...ပြုလုပ်ပြီး ထပ်မံပြုပြင်ဆင်ဆင် လိုအပ်သည်များကို လည်းပြုလုပ်ခဲ့ပါသည်။

...ဆက်လက်ပြီး တတိယနှစ်စက်ဝန်း... စီရိယာက ရောက်မဝင်  
...အတွက် စောင့်ဆိုင်းထမ်း စောင့်ဆိုင်းကြောင်းကို ပြုလုပ်ခဲ့ပါသည်။

...စောင့်ဆိုင်းထမ်း အပြစ် အမျိုးအစား - ဦးစွာ စာတစ်... နှင့်  
...အမျိုးအစား ခေါ်ယူယူချီ တို့ ကိုရွေးချယ်အတည်ပြုခဲ့ပါသည်။

...အစည်းအဝေးကို ( ရှေးလည် ၅:၀၀ ) တွင်ရက်သိမ်း ခဲ့ပါသည်။



.....

.....

.....

.....

.....

.....

အစည်းအဝေးဆုံးဖြတ်ချက်များ

၁။ စစ်တနာ့ ဝန်ထမ်း (၂၂) ဦး ရွေးချယ်ခြင်း။

.....

.....

.....

.....

.....

.....

.....

.....

.....

.....

.....

.....

.....

.....

.....

.....

.....

.....

.....

.....

အစည်းအဝေးမှတ်တမ်းတင်သူ

လက်မှတ် *Mai Hain Wai*

အမည် Mai Hain Wai

ရာထူး Community Facilitator



လူထုထုတ်ပြန်ပုံစံ၊ ပန်းတောင်းမြို့နယ်

အစည်းအဝေးမှတ်တမ်း

တက်ယန္တရဲကော့

အစည်းအဝေးရည်ရွယ်ချက်	ဒီတီယကကြိမ် ကျေးရွာ စာရင်း စာစာ :
ကျေးရွာအမည်	ငါးမျက်နှာရွာ (ကြီး)
ကျေးရွာအုပ်စုအမည်	မကြီးထုံး
နေ့စွဲ။ ၆.၇.၂၀၂၆	နေရာ။ အဖွဲ့၊ ဟောင်းရွာ
တက်ရောက်သူဦးရေ ကျား ( ၂၇ ) ဦး မ ( ၁၈ ) ဦး ပေါင်း ( ၄၅ ) ဦး	အချိန်။ ၉း၀၀ မှ ၁း၀၀ နာရီ မှ ၅း၀၀ နာရီ

အစည်းအဝေးအစီအစဉ်များ

- (၁) PC-။ ကောက်ခံ ဇွင်း ။
- (၂) ကျေးရွာရှိ ဒီရက်စခန်း စာရင်း စာစာများကို ပြန်စစ်ဆေးခြင်း ။
- (၃) တက်ယန္တရဲ ကောက်ခံ စာရင်း စာစာများကို စစ်ဆေးခြင်း ။
- (၄) ကောက်ခံ စာရင်း စာစာများကို စစ်ဆေးခြင်း ။ (HR2 , COC )
- (၅) .....
- (၆) .....

အစည်းအဝေးဆွေးနွေးချက်များ

PC-။ ဇွင်း သွင်း ဖြစ်စေရန် ဒီတီယကကြိမ် ကျေးရွာ စာရင်း စာစာကို စစ်ဆေးပါ။ စာရင်း စာစာ တက်ယန္တရဲများ ကျား၊ မ၊ နှစ်ဦးစွာ ၂၀၂၅ ၊ ကျား၊ မ၊ နှစ်ဦးစွာ (၂၀၂၅) ဖွဲ့စည်းပြီး ကျေးရွာတွင် ကျား၊ မ၊ နှစ်ဦးစွာ များ ကြိုတွေ့ရအောင် စာရင်းစာစာများ၊ စာရင်းစာစာများ စစ်ဆေးခြင်း ဖြစ်စေရန် တိုက်ရိုက်စာရင်းစာစာများကို စစ်ဆေးကာ စစ်ဆေးပြီး ကျေးရွာတွင် ကျား၊ မ၊ နှစ်ဦးစွာ ကိုယ်စားပြုရန် စာရင်းစာစာများကို စစ်ဆေးခြင်း ဖြစ်ပါသည်။



အစည်းအဝေးဆွေးနွေးချက်များ

ထိုသို့ ရွေးငွေထားသော စာအုပ်စာခဲများ၊ စာအုပ်များ၊ ချက်များကို  
စာမျိုးသား၊ စာမျိုးသမီး စာဖွဲ့များက တစ်ဦးစီ ဖြန့်ချိပေးတင် ပြုကြပါ  
သည်။

ထို့နောက် လ/ထ နည်းပညာများမှ ကျန်းဝင်သော လူငယ်များ ခွဲခြား  
အကျိုးစေရန် သော လုပ်ငန်းခွဲများကို ရွေးလင်းတင် ပြုပါသည်။

- အခက်အခဲ၊ ကစားကစား များကို စာအုပ်ဖွဲ့ ငါးမျက်နှာကျေးရွာ  
ကတိုက် ဦးစားပေးလုပ်ငန်းများကို ရွေးချယ်သတ်မှတ်ကြပါသည်။  
ဦးစားပေးလုပ်ငန်းများမှာ

- ၁) ရောင်းကျောက်လမ်း
- ၂) မီးတိုင်နှင့် မီးကြိုးများလျှော့
- ၃) စာအုပ်ကျောင်းဆောင်တိုးချဲ့ခြင်းတို့ဖြစ်ပါသည်။

ဆက်လက်ပြီး စက်မတီဝင်များ၏ တာဝန်ဝတ္တရားများကို ရွေးပြုပါသည်။  
စာအုပ်စာခဲ၊ စာအုပ်ကျောက်လှာအဖွဲ့များထံမှ ခွဲကိယန္တရားခွဲကမ်းတင်  
စီ၊ စာအုပ်စာခဲဝင် နေရာဆောင်ရွက်ခဲ့သူများကို စီစစ်နိုင်ရန်  
ပြုလုပ်ခဲ့ပါသည်။ ဆက်လက်တာဝန်ထမ်းဆောင်နိုင်သူများကို  
စာအုပ်ဖွဲ့ ငါးမျက်နှာကျေးရွာကတိုက် ရွေးချယ်ပေးခဲ့ပါသည်။

တက်ယူနိုင်ခက်ခဲပြီး ကတိုက် ဖွဲ့စည်းထားသော စက်မတီဝင် များမှာ  
အောက်ပါစာအုပ် ဖြစ်ပါသည်။

စီ၊ စာအုပ်စာခဲ	ကျား	ဦးကောင်ကျော်နိုင်
	မ	ဒေါ်သန်းသန်းသိန်း
လယ်ယူရေး နည်းပညာ	ကျား	ဦးစောလှိုင်
စာအုပ်စာခဲ	မ	ဒေါ်စင်စင်
စာအုပ်စာခဲ	မ	ဒေါ်စင်စင်
စာအုပ်စာခဲ	မ	ဦးတင်အောင်
လည်ပတ်လိန်းသိမ်းစား	ကျား	ဦးကောင်ဝင်း
	မ	ဒေါ်ဖြူဖြူအောင်
စာအုပ်စာခဲ	ကျား	ဦးအောင်ကျော်
	မ	ဒေါ်အိအိအိ
စာအုပ်စာခဲ	ကျား	ဦးစောကျော်
	မ	မမိုးမိုး

ကျား ၅ ဦး ၊ မ ၇ ဦး ပါဝင် ၊ ၂၂ ဦး



.....  
.....  
.....  
.....  
.....  
.....  
.....  
.....

အစည်းအဝေးဆုံးဖြတ်ချက်များ

၁။ စီမံကိန်းကော်မတီဝင်များ စုစုပေါင်း (၂၅၂)ဦးတွင် ၁၀၀ ဦး  
၂။ လည်ပတ်ထိန်းသိမ်းဖွဲ့စည်းပေးရန် တစ်နှစ်လျှင် (၂၀၀၇) ဘဏ္ဍာ  
..... ကောက်ခံရန် ကတည်းက ဖြစ် (နောက်ဆုံးစီစဉ်ရေး) စာတွင် ဖြစ်ပါသည်။

.....  
.....  
.....  
.....  
.....  
.....  
.....  
.....  
.....  
.....  
.....  
.....  
.....  
.....  
.....

အစည်းအဝေးမှတ်တမ်းတင်သူ  
လက်မှတ် .....  
အမည် Mai Hain Wai.....  
ရာထူး Community Facilitator



၁၃။ ကဏ္ဍအလိုက်ဦးစားပေးဖွံ့ဖြိုးရေးလုပ်ငန်းစဉ်များ(ပုံစံ-၄ နောက်ဆက်တွဲ)  
၁၃.၁။ပထမနှစ်စက်ဝန်းကဏ္ဍအလိုက်ဦးစားပေးဖွံ့ဖြိုးရေးလုပ်ငန်းစဉ်များ(ပုံစံ-၄ နောက်ဆက်တွဲ)

မကြီးထူး  
ရွှေပန်းစာ

နောက်ဆက်တွဲ (၄) ခြားနားသောအပိုင်းများအတွက် ဦးစားပေးဖွံ့ဖြိုးရေးလုပ်ငန်းစဉ် အနှစ်ချုပ်  
မူရင်းအား VPSC တွင်ထားရှိရပါသည်။အခြားဌာနများနှင့် ညှိနှိုင်းရန်အတွက် မိတ္တူအား TPIC သို့ပို့ရပါမည်။MIS Data အနေဖြင့်သွင်းရန်မလိုအပ်ပါ။

	ခေမာရီ	လုပ်ငန်း	မည်သူဦးစားပေးပါလိမ့်	ကျေးဇူးတင်ကျန်းမာရေးအဖွဲ့ဝင်များ	ပြင်ပမှအကူအညီအထောက်အပံ့
အခြေခံအဆောက်အအုံ	၁	ဘက်စုံသုံး ရေကန်	<input checked="" type="checkbox"/> ကျား		
	၂	ရွာ ချင်း ဆက်လမ်း (ကွန်ကရစ်)	<input checked="" type="checkbox"/> ကျား		
	၃	ရွာတွင်း လမ်း (ကွန်ကရစ်)	<input checked="" type="checkbox"/> ကျား		
	၄	မာကြည် ဝါးကန်	<input checked="" type="checkbox"/> ကျား		
	၅		<input type="checkbox"/> ကျား		
အသက်မွေးဝမ်းကျောင်း/စိုက်ပျိုးရေး	၁	နယ်စပ် ဖွံ့ဖြိုးရေး ကျောင်း သစ်တော	<input checked="" type="checkbox"/> ကျား		
	၂		<input type="checkbox"/> ကျား		
	၃		<input type="checkbox"/> ကျား		
	၄		<input type="checkbox"/> ကျား		
	၅		<input type="checkbox"/> ကျား		
ကျန်းမာရေးနှင့် အဟာရ	၁	ရေအေးစနစ်	<input type="checkbox"/> ကျား		
	၂		<input type="checkbox"/> ကျား		
	၃		<input type="checkbox"/> ကျား		
	၄		<input type="checkbox"/> ကျား		
	၅		<input type="checkbox"/> ကျား		
ပညာရေး	၁	စာသင်ကျောင်း (မူလတန်း)	<input checked="" type="checkbox"/> ကျား		
	၂		<input type="checkbox"/> ကျား		
	၃		<input type="checkbox"/> ကျား		
	၄		<input type="checkbox"/> ကျား		
	၅		<input type="checkbox"/> ကျား		
အခြား	၁	ဖွံ့ဖြိုးရေး မြေ	<input checked="" type="checkbox"/> ကျား		
	၂		<input type="checkbox"/> ကျား		
	၃		<input type="checkbox"/> ကျား		
	၄		<input type="checkbox"/> ကျား		
	၅		<input type="checkbox"/> ကျား		





၁၃.၂။ ဒုတိယနှစ်စက်ဝန်းကဏ္ဍအလိုက်ဦးစားပေးဖွံ့ဖြိုးရေးလုပ်ငန်းစဉ်များ (ပုံစံ-၄ နောက်ဆက်တွဲ)

မနက်လက်တွဲ (၄) ခြားနားသောအပိုင်းများအတွက် ဦးစားပေးဖွံ့ဖြိုးရေးလုပ်ငန်းစဉ်

အနှစ်ချုပ်

မူရင်းအား VPS ဘွဲ့ထားရှိရပါသည်။ အခြားဌာနများနှင့် ညှိနှိုင်းရန်အတွက် မိတ္တူအား TPIC သို့ ပို့ရပါမည်။ MIS Data အစနုဖြင့် သွင်းရန်မလိုအပ်ပါ။

	အဆင့်	လုပ်ငန်း	မည်သူဦးစားမပေး	ကျေးဇူးတင်အောင်အကူအညီပေးရမည်
အခြေခံအောက်အဖွဲ့	၀	၅၈ ကွင်းလမ်း ပြုပြင်ရေး (ကျောက်စတုရန်း)	<input checked="" type="checkbox"/> ကျား <input type="checkbox"/> မ	
	၂	၈၂ ဘဏ်၊ ကက်ကုလ် အောက် ဇာ	<input checked="" type="checkbox"/> ကျား <input type="checkbox"/> မ	
	၃	၈၅: ၅၈ ကွင်းလမ်း ပြုပြင်ရေး	<input checked="" type="checkbox"/> ကျား <input type="checkbox"/> မ	
	၄	၈၆: ကုန်းကွင်း ပြုပြင်ရေး	<input checked="" type="checkbox"/> ကျား <input type="checkbox"/> မ	
	၅	၈၇: အောက်ကွင်း ပြုပြင်ရေး	<input checked="" type="checkbox"/> ကျား <input type="checkbox"/> မ	
အထက်ပိုင်းအဖွဲ့	၀	၈၈: ပုံစံကွင်း အဖွဲ့ အဖွဲ့ အဖွဲ့ အဖွဲ့	<input checked="" type="checkbox"/> ကျား <input type="checkbox"/> မ	
	၂	၈၉: ၈၈ ကွင်းလမ်း ပြုပြင်ရေး အဖွဲ့ အဖွဲ့	<input checked="" type="checkbox"/> ကျား <input type="checkbox"/> မ	
	၃	၉၀: အောက်ကွင်း ပြုပြင်ရေး	<input checked="" type="checkbox"/> ကျား <input type="checkbox"/> မ	
	၄		<input type="checkbox"/> ကျား <input type="checkbox"/> မ	
	၅		<input type="checkbox"/> ကျား <input type="checkbox"/> မ	
ကျေးဇူးတင်အကူအညီ	၀		<input type="checkbox"/> ကျား <input type="checkbox"/> မ	
	၂		<input type="checkbox"/> ကျား <input type="checkbox"/> မ	
	၃		<input type="checkbox"/> ကျား <input type="checkbox"/> မ	
	၄		<input type="checkbox"/> ကျား <input type="checkbox"/> မ	
	၅		<input type="checkbox"/> ကျား <input type="checkbox"/> မ	
ပညာရေး	၀		<input type="checkbox"/> ကျား <input type="checkbox"/> မ	
	၂		<input type="checkbox"/> ကျား <input type="checkbox"/> မ	
	၃		<input type="checkbox"/> ကျား <input type="checkbox"/> မ	
	၄		<input type="checkbox"/> ကျား <input type="checkbox"/> မ	
	၅		<input type="checkbox"/> ကျား <input type="checkbox"/> မ	
အခြား	၀	၉၁: အောက်ကွင်း ပြုပြင်ရေး	<input checked="" type="checkbox"/> ကျား <input type="checkbox"/> မ	
	၂		<input type="checkbox"/> ကျား <input type="checkbox"/> မ	
	၃		<input type="checkbox"/> ကျား <input type="checkbox"/> မ	
	၄		<input type="checkbox"/> ကျား <input type="checkbox"/> မ	
	၅		<input type="checkbox"/> ကျား <input type="checkbox"/> မ	



၁၃.၃။ တတိယနှစ်စက်ဝန်းကဏ္ဍအလိုက်ဦးစားပေးဖွံ့ဖြိုးရေးလုပ်ငန်းစဉ်များ (ပုံစံ-၄ နောက်ဆက်တွဲ)

ကဏ္ဍအလိုက် လုပ်ငန်းချုပ်ဖယား

ကဏ္ဍ	စဉ်	လုပ်ငန်းအမျိုးအစား	အဆိုပြုသူ (အမှန်ခြစ်ရန်)			ခုနှစ်	ထောက်ပံ့မည့်အဖွဲ့အစည်း (သို့) ဌာန	မှတ်ချက်
			ကျား	မ	ကျား+မ			
အခြေခံအဆောက်အအုံကဏ္ဍ (လမ်း/တံတား/ရေရရှိရေး/မီးလင်းရေး)	၁	ချောင်းကျောက်လမ်း			✓	၂၀၁၉	လျှောက်ပေးသူ မိမိတို့	
	၂	ဖိုးတုံဒွင် မီးကြိုးဖျား			✓	၂၀၁၉	လျှောက်ပေးသူ မိမိတို့	
	၃	လျှို့ဝှက်						
	၄	စာသင်ကျောင်းဆောက်			✓	၂၀၁၉	လျှောက်ပေးသူ မိမိတို့	
	၅	တိုးချဲ့ရန်						
လူမှုဖွံ့ဖြိုးရေးကဏ္ဍ (ပညာရေး/ ကျန်းမာရေး နှင့် ဆိုင်သောအဆောက်အအုံများနှင့် အခြားလိုအပ်ချက်များ)	၁							
	၂							
	၃							
	၄							
	၅							
သက်မွေးဝမ်းကျောင်းကဏ္ဍ (ဖွံ့ဖြိုးရေး/ ဖွံ့ဖြိုးရေး နှင့် ဆိုင်သော အဆောက်အအုံများ နှင့် အခြား လိုအပ်ချက်များ)	၁							
	၂							
	၃							
	၄							
	၅							
သာယာဝတေးအန္တရာယ် လျော့ပါးရေး ကဏ္ဍ	၁							
	၂							
	၃							
	၄							
	၅							
အခြားကဏ္ဍ (ဌာနဆိုင်ရာများသို့ လွှဲပြောင်း နိုင်ခြင်း နှင့် အကောင်အထည် ဖော်ဆောင်ခြင်းပေးနိုင်ခြင်းမရှိသော လုပ်ငန်းများ)	၁							
	၂							
	၃							
	၄							
	၅							



### ကျေးရွာဖွံ့ဖြိုးရေးစီမံချက်အရည်အသွေးထိန်းချုပ်မှု (Checklist for VDP)

#### VDP အရည်အသွေးထိန်းချုပ်မှု

ထိန်းချုပ်သူ-	ရက်စွဲ-	ရွာ-	VDP ရက်စွဲ-
		မြို့နယ်-	ကျေးရွာအုပ်စု-

#### (၁) VDP စာရွက်စာတမ်းပြီးဆုံးမှုကို စစ်ဆေးပါ။ (OM အရ)

- မျက်နှာဖုံး (အဖုံး)
- မာတိကာ
- ကျေးရွာအခြေခံ Data
- PSA အကျဉ်းချုပ်နှင့် PRA လုပ်ငန်းစဉ်
- အမျိုးသား/အမျိုးသမီးအဖွဲ့များ၏ အခက်အခဲများ
- ကျေးရွာမျှော်မှန်းချက် (ဆွေးနွေးချက်ရလဒ်)
- အမျိုးသား/အမျိုးသမီးအဖွဲ့များသဘောတူထားသည့် နောင်လေးနှစ်အတွက် ဦးစားပေးလုပ်ငန်းများစာရင်း (အခြေခံအဆောက်အအုံ၊ အသက်မွေးမှု၊ ပညာရေး၊ လူမှုရေးထိန်းသိမ်းမှု....)

#### နောက်ဆက်တွဲများ-

- လူမှုရေးအကဲဖြတ်မှု စာရွက်စာတမ်းခါတ်ပုံနှင့် PRA လုပ်ငန်းစဉ် (ဖြစ်နိုင်လျှင်)၊ မြေပုံများ ပါရမည်၊ စည်းစိမ်ပိုင်ဆိုင်မှုအဆင့်၊ venn ပုံ...
- ကျေးရွာစီမံကိန်းရေးဆွဲရေးအစည်းအဝေးမိတ္တူ
- ကျေးရွာ၏အချက်အလက် (PC 1 ပုံစံ)
- ကျေးရွာမျှော်မှန်းချက်

#### (၂) လူမှုရေးအကဲဖြတ်မှုအရည်အသွေးနှင့် VDP စစ်ဆေးပါ။

- VDP တွင်ပါဝင်သောဦးရေ (အမျိုးသား/အမျိုးသမီး)-
- လူမှုရေးအကဲဖြတ်မှုအရည်အသွေးနှင့် VDP အတွက် ရက်ပေါင်း-
- PRA ပစ္စည်းများ အသုံးပြုသည့် အရေအတွက်-
- ပါဝင်သောဦးရေနှင့် လုပ်ငန်းများ မှတ်တမ်းတင်ခြင်း (အစည်းအဝေးမှတ်တမ်း၊ အဖွဲ့ခါတ်ပုံ၊ တိုင်းရင်းသားအနည်းစုနှင့် ထိခိုက်လွယ်သော အဖွဲ့များ)
  - အလွန်ကောင်း
  - ကောင်း
  - ညံ့
- လုပ်ငန်းများ မှတ်တမ်းတင်ခြင်းနှင့် အမျိုးသမီးအဖွဲ့အစည်းအဝေး၏ရလဒ် အားခွဲခြားပေးထားသလား။
  - ရှိ
  - မရှိ
- စီမံကိန်းအရေအတွက် (အမျိုးသား/အမျိုးသမီးရွေးချယ်မှုအရေအတွက်)-
  - PRAနှင့်သက်ဆိုင်သောအခြား စီမံကိန်းအရေအတွက် (အမျိုးသား/အမျိုးသမီးရွေးချယ်မှုအရေအတွက်)-



# လူထုဗဟိုပြုစီမံကိန်း

ကျေးလက်လူထုအခြေပြု၊ ဖွံ့ဖြိုးမှုကိုတိုး ရှေးရှု

လူထုဗဟိုပြုစီမံကိန်း၊ သိပ္ပံလမ်းနှင့် ဆုတောင်းပြည့်ဘုရားလမ်းထောင့်၊ ကြခတ်ရပ်ကွက်  
ပန်းတောင်းမြို့နယ်၊ ပဲခူးတိုင်းဒေသကြီး၊ ရုံးဖုန်း ၀၉- ၄၂၂၃၉၅၅၇၂ [www.cdd.drdmyanmar.org](http://www.cdd.drdmyanmar.org)