

ပြည်ထောင်စုသမ္မတ မြန်မာနိုင်ငံတော် အစိုးရ
စိုက်ပျိုးရေး၊ မွေးမြူရေးနှင့် ဆည်မြောင်းဝန်ကြီးဌာန
ကျေးလက်ဒေသဖွံ့ဖြိုးတိုးတက်ရေးဦးစီးဌာန
ညောင်ဦး မြို့နယ်

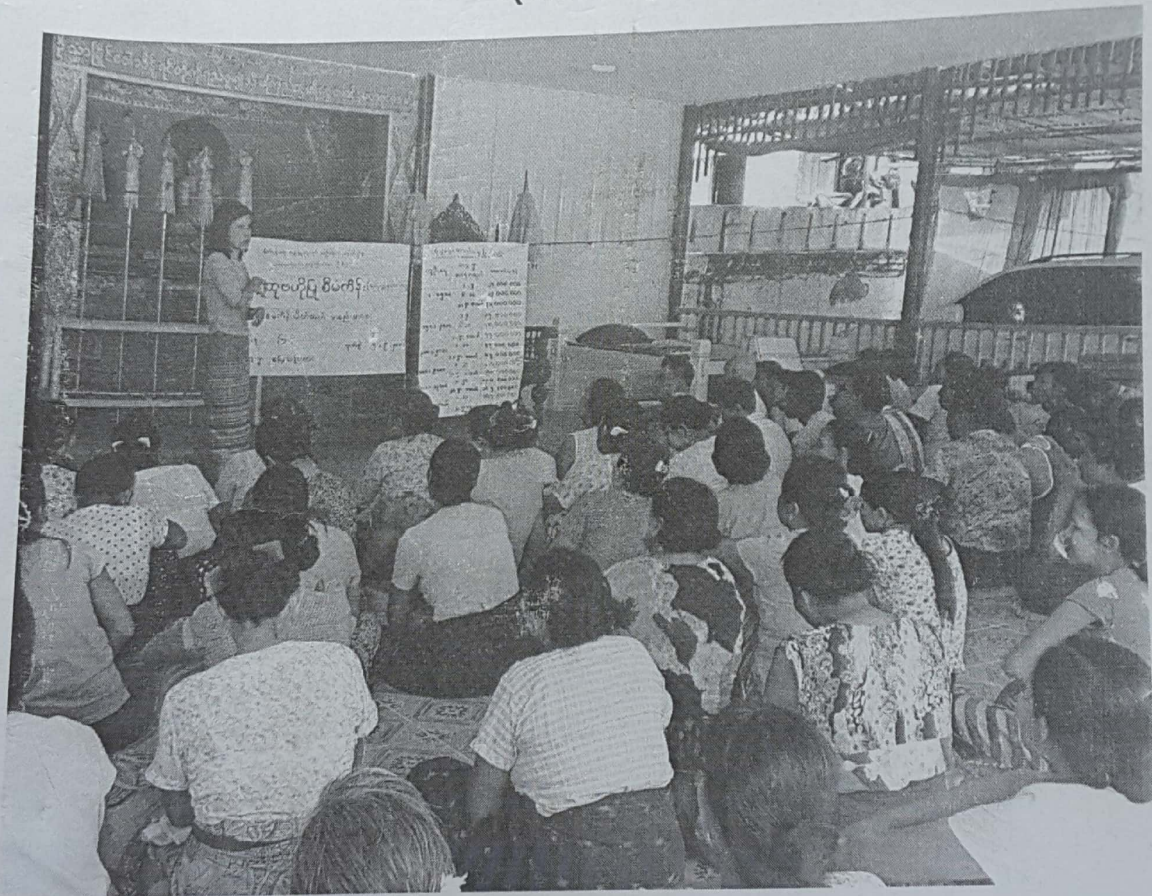

လူထုဗဟိုပြုစီမံကိန်း

National Community Driven Development Project
(NCDDP)



စတုတ္ထနှစ်စီမံကိန်းစက်ဝန်းကျေးရွာဖွံ့ဖြိုးရေးအစီအစဉ်

Village Development Plan (VDP)

မြေသန့်တောင်ကျေးရွာ၊ ကြအိုအုပ်စု

၂၀၁၈-ခုနှစ်

ညောင်ဦးမြို့

မာတိကာ

- ၁။ မြို့နယ်မြေပုံ
- ၂။ ကျေးရွာမြေပုံ (တည်နေရာ)
- ၃။ အုပ်စုတွင်ပါဝင်သောကျေးရွာများစာရင်း
- ၄။ ကျေးရွာအခြေခံအချက်အလက်များ (ကျေးရွာသမိုင်းကြောင်း)
- ၅။ လူထုပူးပေါင်းပါဝင်သော လူမှုစမ်းစစ်ခြင်းနှင့် အကဲဖြတ်ခြင်း လုပ်ငန်းစဉ် (PSA/PRA) အကျဉ်းချုပ်ဇယား
- ၆။ ကျေးရွာဖွံ့ဖြိုးရေး အစီအစဉ်အတွက်အသုံးပြုခဲ့သော PRA tools များနှင့် တစ်ခုချင်းစီအတွက်သုံးသပ်ချက်များ
 - (၆-၁) လူမှုရေးအရင်းအမြစ်ပြုမေ့နှင့်သုံးသပ်ချက်
 - (၆-၂) ဥစ္စာဓနပိုင်ဆိုင်မှုခွဲခြားခြင်းနှင့်သုံးသပ်ချက်
 - (၆-၃) အဖွဲ့အစည်းချိတ်ဆက်မှုနှင့်သုံးသပ်ချက်
 - (၆-၄) ရာသီခွင်ပြ ပြကွဲဒိန်နှင့်သုံးသပ်ချက်
 - (၆-၅) ကျား/မရေးရာ ပင့်ကူအိမ်နှိုင်းယှဉ်ခြင်းနှင့်သုံးသပ်ချက်
 - (၆-၆) ပြဿနာသစ်ပင်နှင့်သုံးသပ်ချက်
 - (၆-၇) ကျား/မပိုင်ဆိုင်မှုသုံးသပ်ဆန်းစစ်ခြင်း(အရင်းအမြစ်သုံးစွဲမှုနှင့်အရင်းအမြစ်ထိန်းချုပ်မှုပြဇယား)
- ၇။ ကော်မတီဝင်များရွေးချယ်ခြင်းနှင့် ကျေးရွာဖွံ့ဖြိုးရေးအစီအစဉ်ဆောင်ရွက်မှုမှတ်တမ်းခါတ်ပုံများ
- ၈။ ကျေးရွာအချက်အလက် (ပုံစံ-၁)
- ၉။ စီမံကိန်းစက်ဝန်းအချိန်ဇယား (ပုံစံ-၂)
- ၁၀။ ကျေးရွာဖွံ့ဖြိုးရေး ဦးစားပေးအစီအစဉ် (ပုံစံ-၃)
- ၁၁။ အစည်းအဝေးမှတ်တမ်းများ
- ၁၂။ ကဏ္ဍအလိုက်ဦးစားပေးဖွံ့ဖြိုးရေးလုပ်ငန်းစဉ်များ

ညောင်ဦးမြို့နယ် မြေပုံ



ကြေးရေ: ရွာနယ်နိမိတ်မြေပုံ

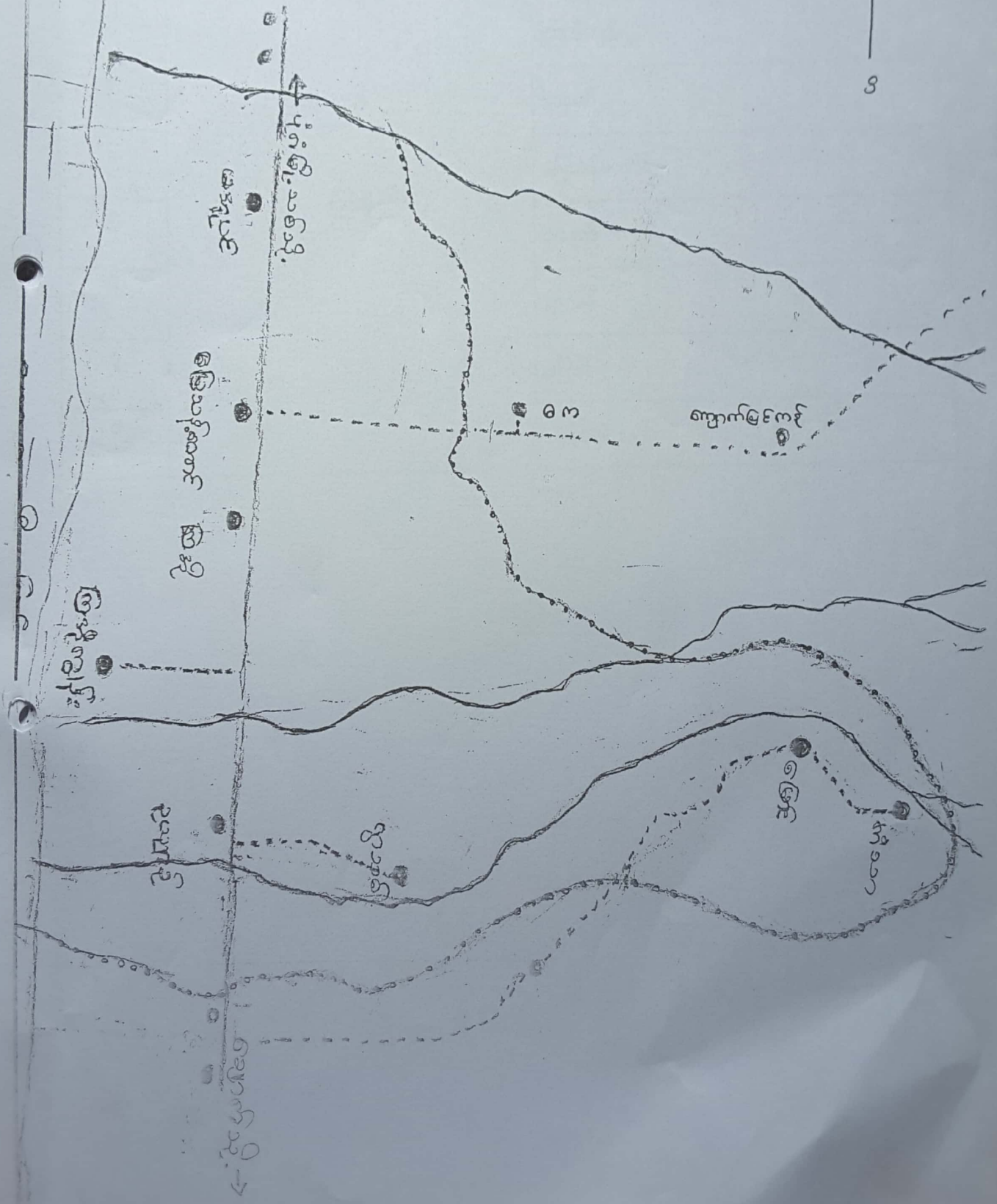
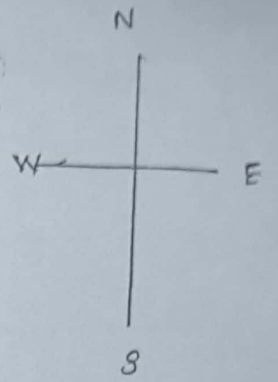

ကြအိုအုပ်စုရှိ ကျေးရွာများစာရင်း

စဉ်	ကျေးရွာအုပ်စု	ကျေးရွာ
၁	ကြအို	ကြအို
၂		ကြအိုကျွန်း
၃		မအူပင်
၄		မြေသန့်တောင်
၅		ဥယျာဉ်
၆		ရွာသစ်
၇		မြောင်
၈		ကန်သာ

မြေဆီ့တောင်ကျေးရွာ ဖြစ်ပေါ်လာပုံ သမိုင်းကျမ်း

ရှေးယခင်က အဟောင်းစည်သူမင်းကြီး တိုင်းခန်းလှည့်လည်စဉ်
ဟောင်ချိုက်ရောက်ရာ အသံတွင် ဟောင်တော်ဦးစေတီ တည်နေပါသည်။ တစ်နေ့
သောကဒါ ယခု(မြေဆီ့တောင်)ဟု အမည်တွင်သည် ကျွန်ုပ်တို့၏ တောင်
ဘက်တွင် အဟောင်းစည်သူမင်း၏ ဟောင်တော်ချိုက်ရောက်လာရာ
ဟောင်တော်ဦးစေတီ တည်ရှိအတွက် ငြင်းဆင်နေသည်။ စေတီတော်အတွက်
သစ်လှူ သာဓုစင်္ကာမြေမှ သစ်ကို လှူစေကြောင်း ဆိုက်လံရှာဖွေ
ရာ မြေဆီ့ သော ကျွန်းမြေကို ယခုရွာမှ တောင်းယူခဲ့သည်။
ဆိုကြောင်း မြေဆီ့တောင်း ဟု ခေါ်တွင်ခဲ့ရာမှ နှစ်ကာလ ရွေ့လျား
လာသောအခါ မြေဆီ့တောင် ဟု၍ ဖြစ်လာသည်။

ပဋိ	အကြောင်းအရာ	ဂုဏ်စွဲ	ဦးတည်အုပ်စု	တက်ရောက်သူ			အဓိကဆွေးနွေးချက်
				ကျား	မ	ပေါင်း	
၄	အဖွဲ့အစည်း ချိတ်ဆက်ပုံ (Venn Diagram)	၆.၄.၁၈	ကျေးရွာသူ၊ ကျေးရွာအသားများ၊ ကော်မတီဝင်များ၊ ကျေးရွာအုပ်ချုပ် ရေးအဖွဲ့ဝင်များ	၁၄	၁၅	၂၉	ကျေးရွာအတွင်းတွင် ရှိစေ သော လူမှုအဖွဲ့အစည်း နှင့် ကျေးရွာလူထု အကြား ချိတ်ဆက်ရေး နှစ်ကို ထင်စား ဖြင့် ယာယီအောင် ဖော်စာ ခွဲခြားသည်။
၅	လူမှုစီးပွားအ ဆင့်အဆင့် နှစ် ခြင်း (Wealth Ranking)	၆.၄.၁၈	ချမ်းသာစွာ အလုပ်အလုပ် ဖြစ်ပေါ်	၁၄	၁၅	၂၉	ကျေးရွာအတွင်းရှိ လူမှု ကြား ငွေကြေး ပစ္စည်းပုံ နေအင်အား ဖြင့် ခိုင် နှစ် ခွဲခြား ဖြစ်ခြင်း ဖြစ်နေ အတွက် လိုအပ်မည့် ထင် ရရှိရေး အစီအစဉ်များ ထည့်သွင်း စဉ်းစား ခြင်း စဉ်းစား ခြင်းသည်။
၆	ပင့်ကူအိမ် ကွန်ယက် (Spider Web)	၆.၄.၁၈	ကျေးရွာသူ၊ ကျေးရွာအသားများ၊ အမျိုးသား အုပ်စု အမျိုးသမီးအုပ်စု	၁၅	၁၅	၃၀	အမျိုးသားနှင့် အမျိုး မများကြား အလုပ်အကိုင် ခွဲခြား အလုပ် တန်းတူ အရေး၊ ပစ္စည်းထင် မှု၊ ဘဝလုံခြုံမှု စသော အကြောင်းအရာ အလုပ်အကိုင် ဆွေးနွေး ခြင်းသည်။

လူမှုရေး၊ ကရုဏာ၊ ကမ္ဘာ့ပဏ္ဍိတ (သုံးသပ်ချက်)

ကျေးဇူး... ခြေထောက်

ဂုဏ်ရှိ... ၂၀၁၇

လုပ်ငန်း... ဖြစ်ပေါ်

* လူမှုရေး၊ ကရုဏာ၊ ကမ္ဘာ့ပဏ္ဍိတ ကို ရေးဆွဲခြင်းဖြင့် မိမိတို့ကျေးဇူး၏ ပကတိ ကရုဏာကို သိမြင်ခြင်း။

* ကျေးဇူး၏ အဓိပ္ပာယ်ကို လိုက်နာခြင်းဖြင့် ဂုဏ်ယူခြင်း ဖြစ်ပေါ်ခြင်း။

* ကျေးဇူး၏ ဖွဲ့စည်းပုံ၊ လုပ်ငန်းများကို လုပ်ဆောင်နိုင်ရန် ကတိကဝတ် များစွာ အထောက်အကူ ဖြစ်ခြင်း။

* ကျေးဇူး၏ လူမှုရေး၊ ကရုဏာ၊ ကမ္ဘာ့ပဏ္ဍိတ ကို ဖြစ်ပေါ်ခြင်း၊ ကာကြားရေး၊ ကျေးဇူး အတွင်း၌ ရရှိနိုင်သော သဘာဝ ကရုဏာ၊ ကမ္ဘာ့ပဏ္ဍိတ ကို မျှော်လင့်ချက်ဖြင့် ဖြစ်ပေါ်နိုင်ခြင်း။

* ကျေးဇူး၏ လူမှုရေး၊ ကရုဏာ၊ ကမ္ဘာ့ပဏ္ဍိတ ကို ဖြစ်ပေါ်ခြင်း၊ ကာကြားရေး၊ ကျေးဇူးတွင် အဓိကကျသော အခြေခံအဆောက်အအုံ (သို့) လုပ်ငန်း များကို ကောင်းစွာ သိမြင်နိုင်ခြင်း။

* လူမှုရေး၊ ကရုဏာ၊ ကမ္ဘာ့ပဏ္ဍိတ ကို ရေးဆွဲခြင်းဖြင့် ကျေးဇူး၏ အဓိပ္ပာယ်ကို သိမြင်နိုင်ခြင်း။

ဆွေးနွေး တစ်ပြုသူ... CF-TF

ပူးပေါင်း ပါဝင်သူ... ဦးဇော်

၂၅၅.၂၄ ခွဲခြမ်းစိတ်ဖြာခုံ

ဇယားအုပ်စု
ကြေးသားထောက်ပံ့ရေး

စဉ်	အုပ်စု	ပိုင်ဆိုင်မှု	အိမ်ထောင်စု	ရာခိုင်နှုန်း
၁	မြေလည်သော အုပ်စု	ယာ - ၁၀၀၀၊ ကား၊ လျှပ်စစ်၊ နေ - ၂၀၀၀၊ လျှပ်စီး	၅	၅.၅၅
၂	အုပ်စု	ယာ ၅၀၀၀၊ အထက်၊ ဆိုက်ကယ်၊ လျှပ်စစ်	၁၀	၅.၅၅
၃	မြေလည်သော အုပ်စု	ယာ - ၅၀၀၀၊ အောက်၊ ထိုက်ကုတ်၊ နေ - ၁၀၀၀	၄၂	၅.၅၅
၄	ဆင်းရဲ၊ နွမ်းပါးသော အုပ်စု	ထိုက်ကုတ်၊ အိမ်၊ လက်လုပ်လက်စား	၅၀	၅.၅၅
၅	ထိုက်ကုတ်၊ လျှပ်စစ်	အိမ်အောက်	၅	၅.၅၅

ဘုရား... ဖြစ်

ကျေးဇူး... မြေသိုးတောင်

ဆွေးနွေးခြင်း နှင့် ဆန်းစစ်ခြင်း

ကျေးဇူးတင် နှစ်ပါးသော အိမ်ထောင်စု (၁၁၃) ဂြိုဟ်သည် -

ဆင်းရဲ နှစ်ပါးသော အကြောင်းမှာ နေ့စား၊ ကျသစ်၊ လုပ်ငန်းများ သာ
လုပ်ဆောင်ရသောအခါ ပို၍ ဝင်ငွေ မရှိခြင်းကြောင့် ကလေးများကျောင်း
မထားနိုင်ခြင်းဖြစ်သည်။ အစီအစဉ်ရေးဆွဲရာတွင် ဆင်းရဲ နှစ်ပါးသူများ
၏ အားလပ်ချိန်တွင် ကစားကစား ရေးဆွဲပြီး သူတို့တင်ပြသော လိုအပ်
ချက်များကို အလေးထား စဉ်းစားပေးခြင်းဖြင့်လည်း ဖြစ်သည်။

စာသင်ကျောင်း အုပ်စုတိုင်း လုပ်ငန်းသည် လုပ်အားခရရှိပြီး ငွေ
ရလာသည်။ ကျောင်းသားများက တွက်လည်း ပုံနှိပ်မှု ဂြိုဟ်ပြီး ပုံနှိပ်မှု
ဂြိုဟ်သည်။ ကျေးဇူးဆေးပေးခန်းများရှိခြင်းကြောင့် စေးပဲသော
နေရာသို့ မအားရဝင် ဂြိုဟ်မှု နည်းပါးလာမည် ဖြစ်ပါသည်။

အဖွဲ့အစည်းချိတ်ဆက်မှုပုံစံ

ဣန္ဒိ အုပ်စု

ဧည့်သည်များ



အဖွဲ့ အစည်း ချိတ်ဆက်မှုပြပုံစံ

အုပ်စု - ၀၀၀ ကြံ့ခိုင်

ကျေးဇူး - ၀၀၀ ဖြေဆိုကော်

ခွေးမွေးခြင်း နှင့် ဆင်းစစ်ခြင်း

ကျေးဇူး ဤတို့ ဤအိမ်မှူး သည် ကျေးဇူး ဤတို့တွင် အဖွဲ့ အစည်း များ ဖွဲ့စည်းခြင်း
 သို့ တစ်ရပ် လျစ်လျော် များ ကို အဓိကလုပ် ကိုင် ဝါ သည်။ လူငယ် အဖွဲ့ ၊
 ဂြိုဟ် ၇၀၀ များ ၈ ကျေးဇူး ဤတို့ အား သာဓက ၊ နဂါး ၊ အာသာရပ် လျစ်လျော် များ
 လုပ်ဆောင် သည်။ ရေကော်မတီ ၊ မြီးကော်မတီ ၊ ကျောင်းကော်မတီ အဖွဲ့
 များ ၈ ကျေးဇူး ဤတို့ မီးဖို ၊ ရေပေးစေရေး ၊ ပညာရေး လျစ်လျော် များ လုပ်
 ဆောင် သည်။ ပတ်ခြံစာ အဖွဲ့ သည် အမျိုးသမီး များ ဖြစ်သည်။ အုပ်ချုပ်ရေး မှူး
 အဖွဲ့ သည် မြို့နယ် ၇ စခန်း နှင့် ဆက်သွယ် ဆောင်ရွက် သည်။ လမ်း ၊ သံတား ၊
 ကျေးဇူး မီးဖို ၊ ရေပေးစေရေး လျစ်လျော် များ အား သက်ဆိုင် ဣဒါ များ
 နှင့် ချိတ်ဆက် ဆောင်ရွက် သည်။ ကျေးဇူး အဖွဲ့ များ (ယဉ်) သဘာဝစား
 အဖွဲ့ ဤတို့ များ ဤလူပါက အုပ်ချုပ် ရေး မှူး မှ သက်ဆိုင် ဣဒါ ဆက်သွယ်
 ဆောင်ရွက် သည်။

ဆွေးနွေးခြင်း နှင့် ဆန်းစစ်ခြင်း

လယ်ယာစိုက်ပျိုးရေးလုပ်ငန်းကို အဓိကလုပ်ကိုင်ကြသည့် -

လယ်ယာလုပ်ငန်းမှာလည်း ရာသီဥတုဖောက်ပြန်ခြင်း၊ မိုးလေသာမမှန်ခြင်း

ကြောင့် စေ့စေ့၇၅၅ ဖြစ်ပေါ်လာပြီး ဝမ်းဗိုက်မလျှော့ဘဲ ချိန်တွင် ပန်းဂုံလှ

ငန်းများ လုပ်ကိုင်၇၅ အသက်မွေးဝမ်းကြောင်းလုပ်ပါသည်။

နက်တက်၊ ဖြာဆိုလ်၊ တဖိုးတွဲ၊ တပေါင်း၊ တခူး၊ လများတွင် အားပေးပါသည်။

အမျိုးသမီးများသည် ကောက်စိုက်၊ ကောက်ရိတ်လုပ်ငန်းများတွင်လည်း

လုပ်အားခတိုင်းထူမရရှိပါ။ စေ့စေ့နည်း၇၅၅ ခြင်းမှာ အိမ်မှုကိစ္စများ

လုပ်ဆောင်နေသောကြောင့် ဖြစ်ပါသည်။ အားလပ်ချိန်လည်း မရှိပါ။

အမျိုးသားများမှာ ဗဟိုဝန်ခွဲယူမှု နှင့် ကျားမဂေးရာသီဖြင့်လက်ခံလာ

ဆွေးနွေးခြင်းများဖြင့်လုပ်သည်။

ပိုင်းကြေး - ၁၀၀
 ၁၀၀၀၀၀ - ၀၀၀၀၀၀

ကျား/မ ပိုင်ဆိုင်မှု နှင့် အသုံးပြုမှု

အခြားအဖြစ်	သုံးစွဲသူ	ဖွဲ့စည်းရေးမှူး	အသုံးပြုရေးမှူး	အခြားအဖြစ်
ကျား	မ	ကျား	မ	ကျား/မ
ပုဆိုး	အသုံးပြုရေးမှူး	အသုံးပြုရေးမှူး	အသုံးပြုရေးမှူး	အသုံးပြုရေးမှူး
ရှင်အကျိုး	ထုတ်	ထုတ်	ထုတ်	ထုတ်
ဆိုဒ်ကယ်	အသုံးပြုရေးမှူး	အသုံးပြုရေးမှူး	အသုံးပြုရေးမှူး	အသုံးပြုရေးမှူး
ကား	ထုတ်	ထုတ်	ထုတ်	ထုတ်
ရယ်ထွက်	ထုတ်	ထုတ်	ထုတ်	ထုတ်

ကျား၊ မ ဝိုင်ဆိုင်မှု ပြုလုပေး

အုပ်စု ၀၀၀ ဇွန်

ကျေးဇူး ၀၀၀ မြေသို၊ တောင်

ဆွေးနွေးခြင်း နှင့် ဆန်းစစ်ခြင်း

အိမ်ချုပ်စက်၊ အိမ်၊ TV၊ ကား၊ ဖုန်း၊ ဆိုင်ကယ်၊ မီးစက်၊ ပဲခွဲစက်၊

ပယ်ဖျက်စက် ဟိုကို အမျိုးသား၊ အမျိုးသမီး၊ ဆုံးရှုံးမှု ပြုခြင်း၊ ဆုံးဖြတ်

ထိခိုက်မှု ချုပ်ခြင်းကို အမျိုးသားများ ကမူ လုပ်သည်။ အမျိုးသမီးများအား

ဆုံးဖြတ်ချက် ချခြင်း အကောင်အထည်ဖော် ဆောင်ရွက်ခြင်းတို့တွင် အမျိုးသား

များ နှင့် စာနိုးသူ ဆွေးနွေးခြင်းဖြင့် ပစ္စည်းများ အား စာနိုးသူ ဝိုင်ဆိုင်

ကြောင်း သိရှိ နိုင်သည်။

ကျား / မရေးရာ အစိုးကဏ္ဍ ဖြစ်ကုန်

ဇွန် ၂၀၁၃

ဒေသနာရေးရာ

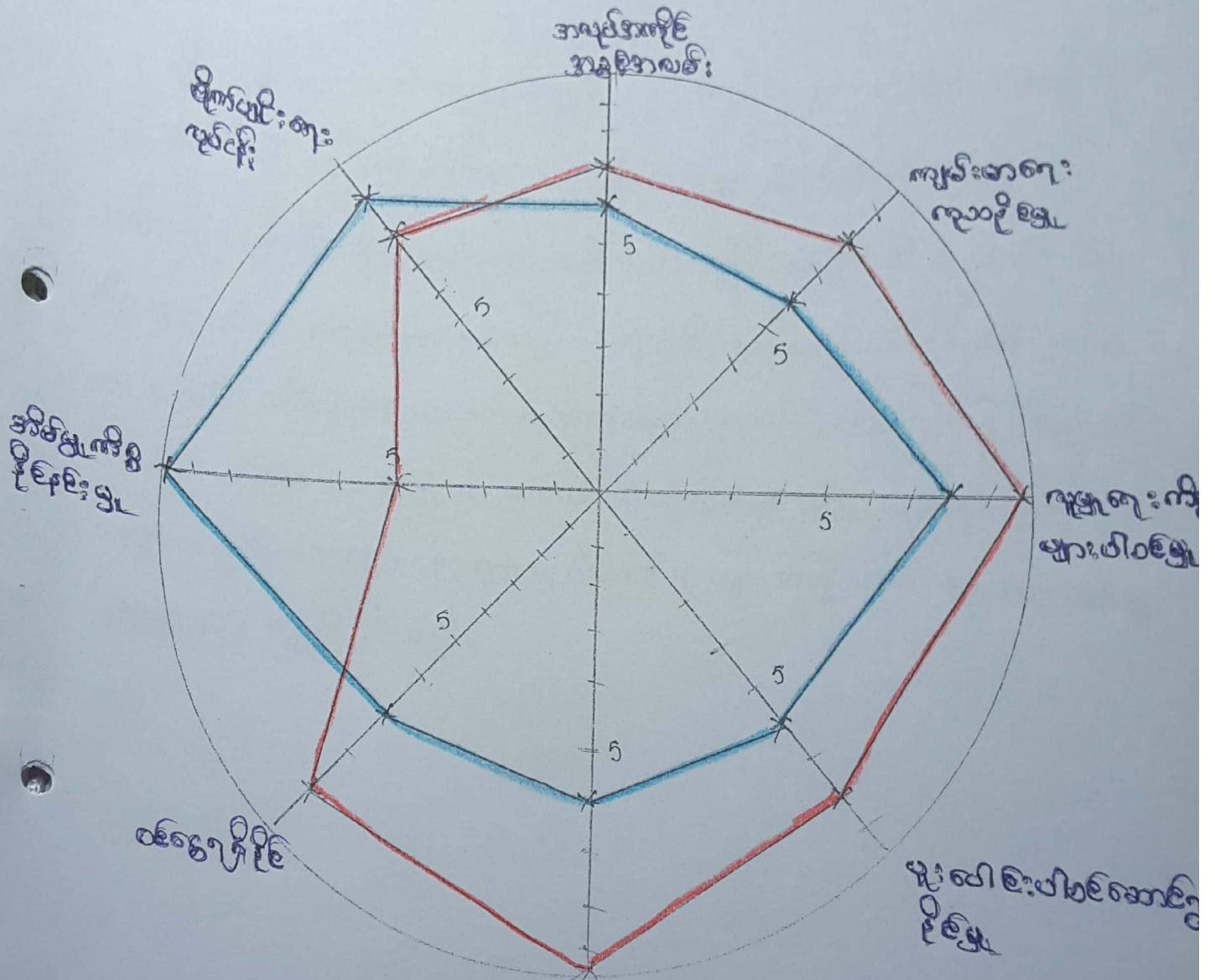

အမျိုးအစား -



အမျိုးအစား -



ကျား၊ မ က ဣ ဟ် ကု ဣမ်

ကုတ်စာ... မြန်
ကျေးဇူး... မြောက်

ကျေးဇူး၊ ခြင်း၊ နှစ်၊ ဆင်း၊ ခြင်း

ကျေးဇူး၊ သိမ်း၊ များ၊ သည် ဆုံးဖြတ် ချက်ချင်း နှစ်၊ ဖြစ်နိုင်ခြင်း၊ ပူးပေါင်းပါဝင်ခြင်းတို့
သို့ အား နည်း၊ နေ သည် - ဥပမာ - ကျေးဇူး၊ သား၊ များ၊ ဤ ပါဝင်ဆုံးဖြတ်ခြင်းသည်
ကျေးဇူး၊ ဆုံးဖြတ်ပြီး ကျေးဇူး၊ သိမ်း၊ များ၊ သည် နည်း၊ သည် - ကျေးဇူး၊ သိမ်း၊ များ၊ သည် အိမ်မှု
ကိစ္စ များ၊ ဖြစ် သာ ကလေးများ နေပါသည်။ ကျေးဇူး၊ သိမ်း၊ များ၊ သည် ဝမ်းဗျား ဖြစ်သော ကလေး
တို့ နည်း၊ ဖြစ် အိမ်မှုကိစ္စ များ၊ သာ ကလေးများ သည်။ ပညာရေး၊ ဖက်ဖက်၊ မြို့နယ်၊ နည်း၊ ခြင်း၊
ဖြစ်။ မဖြစ် ဂုံ မဆို ဂုံ ဂု မှ ပါဝင် နှစ်၊ ဆုံးဖြတ်ခြင်း မရှိပဲ ဖြစ်နေ သည်။
ကျေးဇူး ဖွဲ့ဖြိုးရေးလုပ်ငန်း များ၊ လုပ်ဆောင်ရာတွင် ကျေးဇူး၊ သိမ်း၊ များ၊ အား၊ ဖက်ဖက်
ခေါ်ခြင်းဖြင့် ကူညီ နိုင်သည်။

ပြဿနာသစ်ဖန်

ကျေးဇူး - မြေထဲနဲ့တောင်

ဆုတ်စု - ကြည့်

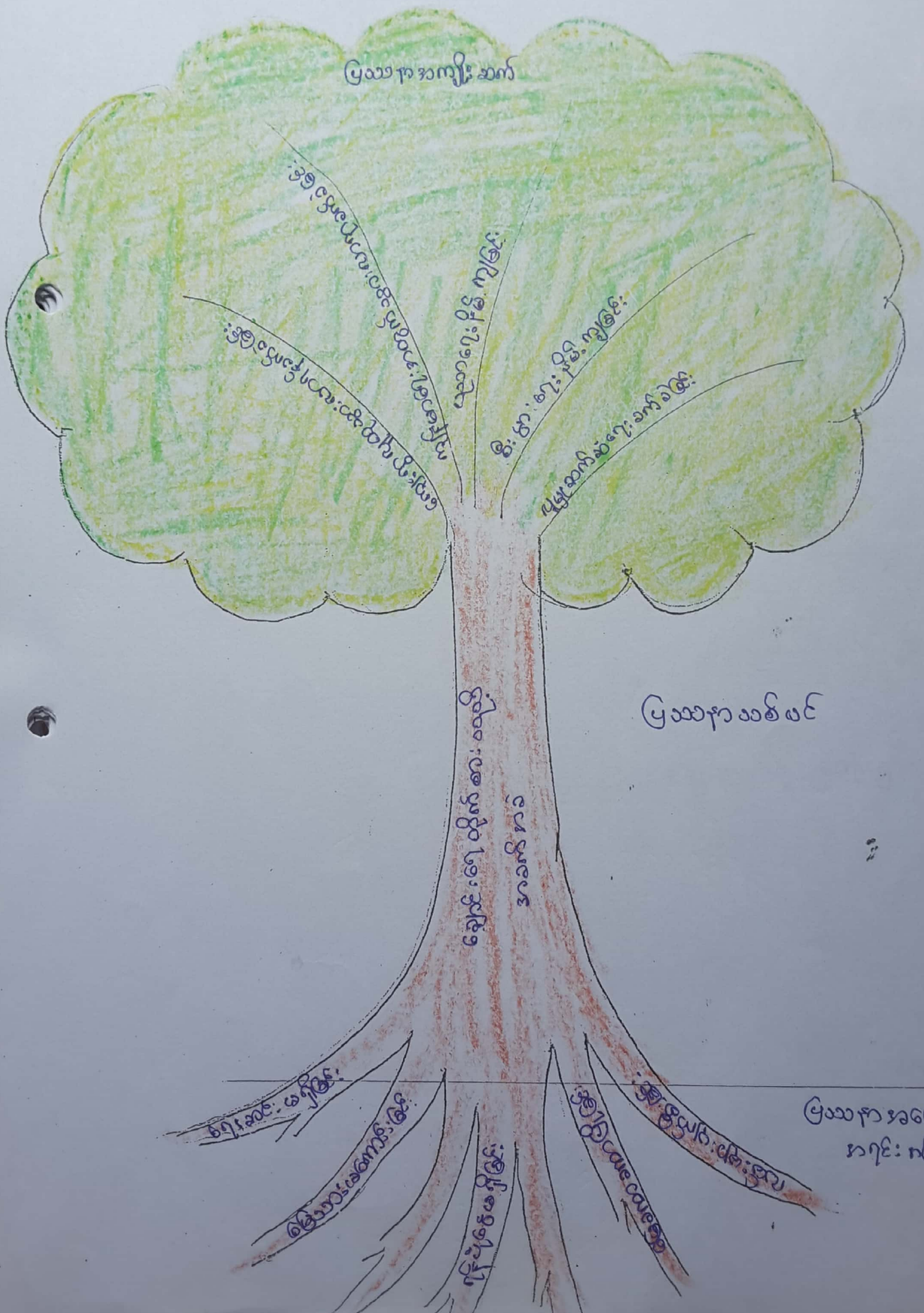

ကော်မတီဝင်များ ရွေးချယ်ခြင်း နှင့် ကျေးရွာဖွံ့ဖြိုးရေးအစီအစဉ်
ဆောင်ရွက်မှု မှတ်တမ်းဓာတ်ပုံများ

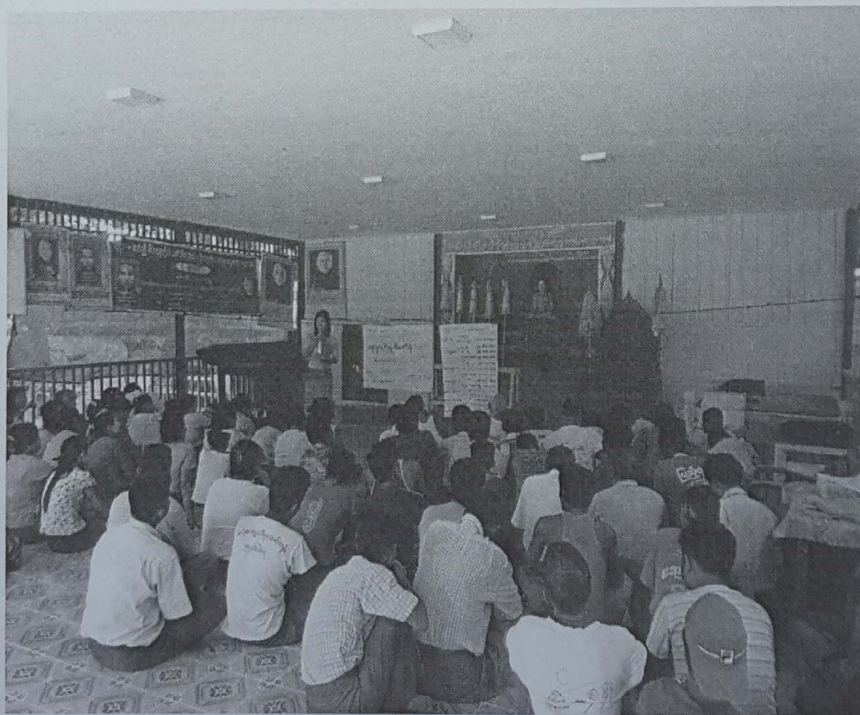



ပုံစံ-၁ ကျေးရွာအခြေခံအချက်အလက်များ (Form PC 1)

လမ်းညွှန်ချက်/ ကျေးရွာတစ်ရွာသို့ ပထမဆုံး မိတ်ဆက်ခရီးသွားရောက်သောအခါ လူထုစည်းရုံးရေးမှူးသည် ကျေးရွာခေါင်းဆောင်များအားကျေးရွာအချက်အလက်များကိုမေတ္တာရပ်ခံ၍တောင်းခံရသည်။ ဤအချက်အလက်များကိုစီမံကိန်းမိတ်ဆက်အစည်းဝေးမတိုင်မီတောင်းခံရမည်။ စီမံကိန်းမိတ်ဆက်အစည်းဝေးတွင် လူထုစည်းရုံးရေးမှူးသည် ဤအချက်အလက်များအားစစ်ဆေးပြီးမှန်ကန်အောင်ပြုလုပ်ရမည်။ ပြီးနောက်တွင် လူထုစည်းရုံးရေးမှူးမှ သတင်းအချက်အလက်ထံသို့ Tablets မှ တဆင့်ဖြည့်သွင်းရမည်။

ကျေးရွာအုပ်ချုပ်ရေးမှူးအမည် ဦးစွာ	ကျေးရွာအုပ်ချုပ်ရေးမှူး ဖုန်းနံပါတ် ၀၇-၃၃၈၀၀၀၀၇	လူထုစည်းရုံးရေးမှူး၏အမည်
ပြည်နယ်၊တိုင်းဒေသကြီး မန္တလေးတိုင်း မြို့နယ်	မြို့နယ် ညောင်ဦး	ကျေးရွာအုပ်စု (၈) ဦး
ကျေးရွာ မြောက်ဘက်		

က. လူဦးရေ

လူမျိုးစု	အိမ်ထောင်စုအရေအတွက်	ကိုးကွယ်သည့်ဘာသာ	အိမ်ထောင်စုအရေအတွက်
လူမျိုးစု (၁)-----ဗမာ	133	ဘာသာ(၁)-----ဗုဒ္ဓ	
လူမျိုးစု (၂)-----		ဘာသာ(၂)-----	
လူမျိုးစုရော-----		ဘာသာရော-----	

	အမျိုးသား(အရေအတွက်)	အမျိုးသမီးအရေအတွက်
လူဦးရေ	303	320
အိမ်ထောင်ဦးစီး	၈	38

(ခ) လက်လှမ်းမီအသုံးပြုနိုင်သည့်အဆောက်အအုံများ

စာသင်ကျောင်း	အမှတ်ခြံပိ	ကျန်းမာရေး	အမှတ်ခြံပိ	ဘာသာရေးအဆောက်အအုံ	အမှတ်ခြံပိ
အထက်တန်းကျောင်း	<input type="checkbox"/>	ဆေးရုံ	<input type="checkbox"/>	စေတီ	<input checked="" type="checkbox"/>
အလယ်တန်းကျောင်း	<input type="checkbox"/>	ကျန်းမာရေးဌာန	<input type="checkbox"/>	ဘုန်းကြီးကျောင်း	<input checked="" type="checkbox"/>
မူလတန်းကျောင်း	<input type="checkbox"/>	ကျန်းမာရေးဌာနခွဲ	<input type="checkbox"/>	ဟိန္ဒူဘုရားကျောင်း	<input type="checkbox"/>
မူကြိုကျောင်း	<input type="checkbox"/>	ဆေးပေးခန်း	<input type="checkbox"/>	ခရစ်ယာန်ကျောင်း	<input type="checkbox"/>
အခြား	<input type="checkbox"/>	အခြား	<input type="checkbox"/>	ဗလီ	<input type="checkbox"/>
ဘ.ကကျောင်း	<input checked="" type="checkbox"/>			အခြား	<input type="checkbox"/>
မှတ်ချက်		မှတ်ချက်		မှတ်ချက် ခမ္ဘာရုံ	<input checked="" type="checkbox"/>



လူထုဗဟိုပြုစီမံကိန်း

(ဂ) ကျွမ်းကျင်သူများမှတ်တမ်း ၊ ကျေးရွာတွင်နေထိုင်သော သို့မဟုတ် တခြားရွာမှလာရောက်သောကျွမ်းကျင်သူများ

	(၁) စာသင်ကျောင်း		(၂) ကျန်းမာရေး			(၃) လက်မှုပညာရှင်		
	ရွာတွင် နေထိုင်သူ	အခြား ရွာမှ လာသူ		ရွာတွင် နေထိုင်သူ	အခြား ရွာမှ လာသူ		ရွာတွင် နေထိုင်သူ	အခြား ရွာမှ လာသူ
မူလတန်းပြ ဆရာ၊ ဆရာမ	<input checked="" type="checkbox"/>	<input type="checkbox"/>	ဆရာဝန်	<input type="checkbox"/>	<input type="checkbox"/>	လက်သမား	<input checked="" type="checkbox"/>	<input type="checkbox"/>
အထက်တန်းပြ ဆရာ၊ ဆရာမ	<input checked="" type="checkbox"/>	<input type="checkbox"/>	လက်ထောက် ကျန်းမာရေးမှူး	<input type="checkbox"/>	<input type="checkbox"/>	ပန်းရံ	<input checked="" type="checkbox"/>	<input type="checkbox"/>
အလယ်တန်းပြ ဆရာ၊ ဆရာမ	<input checked="" type="checkbox"/>	<input type="checkbox"/>	အမျိုးသမီးကျန်းမာရေးဆရာမ	<input type="checkbox"/>	<input checked="" type="checkbox"/>	လျှပ်စစ်ဆိုင်ရာ	<input checked="" type="checkbox"/>	<input type="checkbox"/>
မူကြိုဆရာ၊ ဆရာမ	<input type="checkbox"/>	<input type="checkbox"/>	အရံသားဖွား	<input type="checkbox"/>	<input type="checkbox"/>	ရေပိုက်သွယ်သူ	<input checked="" type="checkbox"/>	<input type="checkbox"/>
အခြား	<input type="checkbox"/>	<input type="checkbox"/>	ပြည်သူ့ကျန်းမာရေး လုပ်သား (၁)/(၂)	<input type="checkbox"/>	<input type="checkbox"/>	စက်ပြင်ဆရာ	<input checked="" type="checkbox"/>	<input type="checkbox"/>
မှတ်ချက်			မှတ်ချက်				မှတ်ချက်	

(ဃ) ကျေးရွာသို့ ရောက်ရှိနိုင်သည့်လမ်းအခြေအနေ / ကျေးရွာတစ်ရွာသည် ၎င်း၏ကျေးရွာအုပ်စုနှင့် ဆက်သွယ်ထားသော လမ်းအခြေအနေ (အောက်ပါတို့ကိုပိုင်းပါ)

ကျောက်ကြမ်းလမ်း: ကတ္တရာလမ်း ကွန်ကရစ်လမ်း: _____
 ကျောက်ခင်းလမ်း: မြေသားလမ်း လှသွားလမ်း: _____
 မော်တော်ဆိုင်ကယ်လမ်း: _____
 အခြား: _____

(င) ကျေးရွာဖွံ့ဖြိုးမှုစီမံချက်

(၁) လူထုဗဟိုပြုစီမံကိန်းမစတင်မီ ဤကျေးရွာတွင်ကျေးရွာဖွံ့ဖြိုးမှု စီမံချက်ရှိခဲ့ပါသလား? ပိုင်းပါ
ရှိပါသည်/မရှိပါ/မသိပါ

(၂) ရှိခဲ့ပါလျှင် ဤစီမံချက်ကို မည်သည့် ခုနှစ်တွင်ပြင်ဆင်ခဲ့ပါသနည်း? နှစ်-----/မသိပါ

(၃) ဤစီမံချက်ကို မြို့နယ်မှအတည်ပြုခဲ့ပါသလား? ပြုခဲ့ပါသည်/မပြုခဲ့ပါ /မသိပါ

(စ) ခရီးအကွာအဝေး

(၁) ဤကျေးရွာ၏ဗဟိုမှ၎င်းကျေးရွာအုပ်စု၏ဗဟိုအထိခရီးမိုင်မည်မျှကွာဝေးသနည်း? မိုင် 1.၀၀ မသိပါ

(၂) ဤကျေးရွာမှ ၎င်းကျေးရွာအုပ်စုဗဟိုအထိသွားလာရာတွင်ကြာမြင့်သည့်အချိန်

ခြောက်သွေ့ရာသီတွင်ကြာချိန်----- 1 မိနစ် ----- ထော်လာရီ/မော်တော်ဆိုင်ကယ်/ခြေလျှင်/လား/မော်တော်ဘုတ်/
 အခြား: _____

မိုးရာသီတွင်ကြာချိန်----- ၇ မိနစ် ----- ထော်လာရီ/မော်တော်ဆိုင်ကယ်/ခြေလျှင်/လား/မော်တော်ဘုတ်/
 အခြား: _____

(ဆ) ပတ်ဝန်းကျင်ဆိုင်ရာသဘာဝဘေးအန္တရာယ် -

ဤကျေးရွာတွင်ကြေးခြင်းကဲ့သို့ သဘာဝဘေးအန္တရာယ်ကျရောက်ဖူးခြင်းရှိပါသလား။

မရှိပါ ရှိပါသည် ရှိလျှင်ဖော်ပြပါ-----



လူထုဗဟိုပြုစီမံကိန်း

(ဇ) ကျေးရွာတွင် ဖွဲ့စည်းထားသော အဖွဲ့အစည်းများ
လူထုဗဟိုပြုစီမံ ကိန်းမတိုင်မီ ဤကျေးရွာတွင် ကျေးရွာဖွံ့ဖြိုးရေးအတွက် အစိုးရ(သို့)ရွာသားများကိုယ်တိုင်(သို့) စီမံကိန်းတစ်ခုခုမှ
ဖွဲ့စည်းထားသည့် အဖွဲ့အစည်းများရှိပါသလား။

- (၁)-----ပညာရေးအဖွဲ့ (ရွှေဘောင်ရွာ)
- (၂)-----

ကျေးရွာခေါင်းဆောင်

အမည် ဦးရဲအွေ

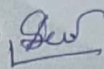
လက်မှတ်  နေ့စွဲ 16-3-2016

လူထုစည်းရုံးရေးမှူး

အမည်

လက်မှတ် နေ့စွဲ

ပုံစံ - ၈ - ၁ ကျေးရွာအခြေခံအချက်အလက်များ (Form PC 1)

လမ်းညွှန်ချက်၊ ကျေးရွာအခြေခံအချက်အလက်များကို ပထမဆုံးမိတ်ဆက်ရေး သွားရောက်သောအခါ လူထုစည်းရုံးရေးမှူးသည် ကျေးရွာ ဝေါင်းထောင်များအား ကျေးရွာအခြေခံအချက်အလက်များကို မေတ္တာရပ်ခံ၍ တောင်းခံရသည်။ ဤအချက်အလက်များကို စီမံကိန်း ဝေါင်းထောင်အချက်အလက်များအစည်းအဝေးတွင် လူထုစည်းရုံးရေးမှူးသည် ဤအချက်အလက် များအား စစ်ဆေးပြီး မှန်ကန်အောင်ပြုလုပ်ရမည်။ ပြီးနောက်တွင် လူထုစည်းရုံးရေးမှူးမှ သတင်းအချက်အလက်ထံသို့ Tablets မှ တာဆင့် ဖြည့်သွင်းရမည်။

ကျေးရွာအုပ်ချုပ်ရေးမှူး အမည် ဦးစုအေး ကျေးရွာအုပ်ချုပ်ရေးမှူး၏ ဇနီးနာမည် ညွှန်စုဝေဝေ လူထုစည်းရုံးရေးမှူး၏ အမည် ကျေးရွာ ခြေထောက်

ပြည်နယ်၊ တိုင်းဒေသကြီး၊ မြို့နယ် ညောင်ဦး ကျေးရွာအုပ်စု ဇွန် ကျေးရွာ ခြေထောက်

ကား လူဦးရေ	အိမ်ထောင်စုအရေအတွက်	ကိုးကွယ်သည့်ဘာသာ	အိမ်ထောင်စုအရေအတွက်
လူမျိုးစု			
လူမျိုးစု (၁) <u>မယ်</u>	<u>၁၃၃</u>	ဘာသာ (၁) <u>ဗုဒ္ဓ</u>	<u>၁၃၃</u>
လူမျိုးစု (၂) -----		ဘာသာ (၂) -----	
လူမျိုးစု (၃) -----		ဘာသာ (၃) -----	
လူမျိုးစုရော -----		ဘာသာရော -----	
မသန်စွမ်းသူများ	<u>၂</u>		
သက်ကြီးရွယ်အိုများ (၆၅ နှစ် နှင့် အထက်)	<u>၄၇</u>		
စစ်ဘေးရှောင်			

	အမျိုးသား (အရေအတွက်)	အမျိုးသမီး (အရေအတွက်)
လူဦးရေ	<u>၃၀၃</u>	<u>၃၂၀</u>
လူမျိုးစု (၁) -----		
လူမျိုးစု (၂) -----		
လူမျိုးစု (၃) -----		
အိမ်ထောင်စုဦးရေ	<u>၉၁</u>	<u>၄၂</u>

(ခ) အခြေခံအဆောက်အအုံ အသုံးအဆောင်များ

စာသင်ကျောင်း	အမှတ် ခြံပင်	ကျန်းမာရေး	အမှတ် ခြံပင်	ဘာသာရေး အဆောက် အအုံများ	အမှတ် ခြံပင်
အထက်တန်းကျောင်း	<input type="checkbox"/>	ဆေးရုံ	<input type="checkbox"/>	စေတီ	<input checked="" type="checkbox"/>
အလယ်တန်းကျောင်း	<input type="checkbox"/>	ကျန်းမာရေးဌာန	<input type="checkbox"/>	ဘုန်းကြီးကျောင်း	<input checked="" type="checkbox"/>
မူလတန်းကျောင်း	<input type="checkbox"/>	ကျန်းမာရေးဌာနခွဲ	<input type="checkbox"/>	ဟိန္ဒူဘုရားကျောင်း	<input type="checkbox"/>
မူကြိုကျောင်း	<input type="checkbox"/>	ဆေးပေးခန်း	<input type="checkbox"/>	ခရစ်ယာန်ကျောင်း	<input type="checkbox"/>
အခြား	<input type="checkbox"/>	အခြား	<input type="checkbox"/>	ဗလီ	<input type="checkbox"/>
				အခြား <u>ဓမ္မရုံ</u>	<input checked="" type="checkbox"/>
မှတ်ချက်		မှတ်ချက်		မှတ်ချက်	

(ဂ) ကျွမ်းကျင်သူများမှတ်တမ်း (ကျေးရွာတွင်နေထိုင်သော သို့မဟုတ် တခြားရွာမှလာရောက်သော ကျွမ်းကျင်သူများ)

(၁) စာသင်ကျောင်း			(၂) ကျန်းမာရေး			(၃) လက်မှုပညာရှင်		
	ရွာတွင် နေထိုင်သူ	အခြား ရွာမှ လာသူ		ရွာတွင်နေ ထိုင်သူ	အခြား ရွာမှ လာသူ		ရွာတွင် နေထိုင်သူ	အခြား ရွာမှ လာသူ
မူလတန်းပြဆရာ/မ	<input type="checkbox"/>	<input type="checkbox"/>	ဆရာဝန်	<input type="checkbox"/>	<input type="checkbox"/>	လက်သမား	<input checked="" type="checkbox"/>	<input type="checkbox"/>
အထက်တန်းပြဆရာ/မ	<input type="checkbox"/>	<input type="checkbox"/>	လက်ထောက် ကျန်းမာရေးမှူး	<input type="checkbox"/>	<input type="checkbox"/>	ပန်းရုံ	<input checked="" type="checkbox"/>	<input type="checkbox"/>
အလယ်တန်းပြဆရာ/မ	<input type="checkbox"/>	<input type="checkbox"/>	အမျိုးသမီးကျန်းမာရေး ဆရာမ	<input type="checkbox"/>	<input type="checkbox"/>	လျှပ်စစ်ကျွမ်းကျင်၊ မီးသမား	<input checked="" type="checkbox"/>	<input type="checkbox"/>
မူကြိုဆရာ/မ	<input type="checkbox"/>	<input type="checkbox"/>	သားဖွားဆရာမ	<input type="checkbox"/>	<input type="checkbox"/>	ရေပိုက်သူယ်သူ	<input checked="" type="checkbox"/>	<input type="checkbox"/>
အခြား	<input type="checkbox"/>	<input type="checkbox"/>	ပြည်သူ့ကျန်းမာရေး လုပ်သား	<input type="checkbox"/>	<input type="checkbox"/>	စက်ပြင်ဆရာ	<input checked="" type="checkbox"/>	<input type="checkbox"/>
မှတ်ချက်				မှတ်ချက်				

(ဃ) ကျေးရွာသို့ ရောက်ရှိနိုင်သည့် လမ်းအခြေအနေ / ကျေးရွာတစ်ရွာသည် ၎င်း၏ ကျေးရွာအုပ်စုနှင့် ဆက်သွယ်ထားသော လမ်းအခြေအနေ (အောက်ပါတို့ကိုပိုင်းပါ)

ကျောက်ကြမ်းလမ်း: _____ ကွန်ကရစ်လမ်း: _____
 ကျောက်ခင်းလမ်း: _____ မြေသားလမ်း: _____ လူသွားလမ်း: _____
 မော်တော်ဆိုင်ကယ်လမ်း: _____
 အခြား: _____

(င) ကျေးရွာဖွံ့ဖြိုးမှုစီမံချက်

- (၁) လူထုပဟိုပြုစီမံကိန်းမစတင်မီ ဤကျေးရွာတွင်ကျေးရွာဖွံ့ဖြိုးမှု စီမံချက်ရှိခဲ့ပါသလား? ရှိပါသည်/မရှိပါ/မသိပါ
- (၂) ရှိခဲ့ပါလျှင် ဤစီမံချက်ကို မည်သည့် စုနှစ်တွင်ပြင်ဆင်ခဲ့ပါသနည်း? နှစ်-----/မသိပါ
- (၃) ဤစီမံချက်ကို မြို့နယ်မှအတည်ပြုခဲ့ပါသလား? ပြုခဲ့ပါသည်/မပြုခဲ့ပါ /မသိပါ

(စ) ခရီးအကွာအဝေး

- (၁) ဤကျေးရွာ၏ပဟိုမှ ၎င်းကျေးရွာအုပ်စု၏ပဟိုအထိ ခရီးမိုင်မည်မျှကွာဝေးသနည်း? မိုင်-----/မသိပါ
- (၂) ဤကျေးရွာမှ ၎င်းကျေးရွာအုပ်စုပဟိုအထိ သွားလာရာတွင်ကြာမြင့်သည့်အချိန်။

ခြောက်သွေ့ရာသီတွင်ကြာချိန် ----- ဘ.မိ.ဂ် ----- ထော်လာဂျီ/မော်တော်ဆိုင်ကယ်/ခြေလျှင်/လား/မော်တော်ဘုတ်/
 အခြား: -----

မိုးရာသီတွင်ကြာချိန် ----- ဘ.မိ.ဂ် ----- ထော်လာဂျီ/မော်တော်ဆိုင်ကယ်/ခြေလျှင်/လား/မော်တော်ဘုတ်/
 အခြား: -----

(ဆ) ပတ်ဝန်းကျင်ဆိုင်ရာ သဘာဝဘေးအန္တရာယ်

ဤကျေးရွာတွင် ဇေယျာဓိဘေးဒဏ်ကို သဘာဝဘေးအန္တရာယ်ကျရောက်ဖူးခြင်း ရှိပါသလား။
 မရှိပါ ရှိပါသည် ရှိလျှင်ဖော်ပြပါ -----

(၈) ကျေးရွာတွင် ဖွဲ့စည်းထားသော အဖွဲ့အစည်းများ လူထုဗဟိုပြုစီမံကိန်းမတိုင်မီ ဤကျေးရွာတွင် ကျေးရွာဖွံ့ဖြိုးရေးအတွက် အစိုးရ (သို့) ရွာသားများကိုယ်တိုင်(သို့) စီမံကိန်းတစ်ခုမှ ဖွဲ့စည်းထားသည့် အဖွဲ့အစည်းများရှိပါသလား။

(၁) စီမံကိန်းဧကန်မရှိ၊ ပညာရေး၊ ဖောင်ဒေးရှင်း (ရွှေတောင်ရွာ)
(၂) -----

(၉) ဇယား မှတ်တမ်းတင်ထားမှုရှိပါသည်။

ကျေးရွာခေါင်းဆောင်

အမည် ဦးလှဆွေ

လက်မှတ် [Signature] နေ့စွဲ ၂၀၁၅.၀၅.၂၀

လူထုစည်းရုံးရေးမှူး

အမည် ဒေါ်ခင်ခင်

လက်မှတ် [Signature] နေ့စွဲ ၂၀၁၅.၀၅.၂၀

ပုံစံ - ၀ - ၀ ကျေးရွာအခြေခံအချက်အလက်များ (Form PC 1)

လမ်းညွှန်ချက်၊ ကျေးရွာတစ်ရွာသို့ ပထမဆုံးပိတ်ဆက်ရန် သွားရောက်သောအခါ လူထုဝည်းရုံးရေးမှူးသည် ကျေးရွာ ခေါင်းဆောင်များအား ကျေးရွာအချက်အလက်များကို မေတ္တာရပ်ခံ၍ တောင်းခံရသည်။ ဤအချက်အလက်များကို စီမံကိန်းပိတ်ဆက်အစည်းဝေးတွင် လူထုဝည်းရုံးရေးမှူးသည် ဤအချက်အလက် ပိတ်ဆက်အစည်းဝေးမတိုင်မီတောင်းခံရမည်။ စီမံကိန်းပိတ်ဆက်အစည်းဝေးတွင် လူထုဝည်းရုံးရေးမှူးမှ သတင်းအချက်အလက်ထိသည့် Tablets မှ များအား ဝင်ဆေးပြီး မှန်ကန်အောင်ပြုလုပ်ရမည်။ ပြီးနောက်တွင် လူထုဝည်းရုံးရေးမှူးမှ သတင်းအချက်အလက်ထိသည့် Tablets မှ ဝင်ဆေးပြီး မှန်ကန်အောင်ပြုလုပ်ရမည်။

ကျေးရွာခေါင်းဆောင် အမည် ဒိုးရ်အေး	ကျေးရွာခေါင်းဆောင်၏ ဖုန်းနံပါတ်	လူထုဝည်းရုံးရေးမှူး၏ အမည် ဒေါ်မိုးမိုးခိုင်
ပြည်နယ်တိုင်းဒေသကြီး မန္တလေး	မြို့နယ် ညောင်ဦး	ကျေးရွာအုပ်စု ကြာအို
		ကျေးရွာ မြေသာယာ

က။ လူဦးရေ	အိမ်ထောင်စုအရေအတွက်	ကိုးကွယ်သည့်ဘာသာ	အိမ်ထောင်စုအရေအတွက်
လူမျိုးစု (၁) ဗမာ	၁၃၃	ဘာသာ (၁) ဗုဒ္ဓ	၁၃၃
လူမျိုးစု (၂) -----		ဘာသာ (၂) -----	
လူမျိုးစုရော -----		ဘာသာရော -----	
အခြား	အရေအတွက်		
ပသန်စွမ်းသူများ	၃		
သက်ကြီးရွယ်အိုများ (၆၅ နှစ် နှင့် အထက်)	၄၉		
စစ်ဘေးရှောင်			

	အမျိုးသား အရေအတွက်	အမျိုးသမီး (အရေအတွက်)
လူဦးရေ		
လူမျိုးစု (၁) ဗမာ	၃၀၅	၃၂၃
လူမျိုးစု (၂) -----		
အခြား		
အိမ်ထောင်ဦးစီး	၉၁	၄၂

(ခ) အခြေခံအဆောက်အအုံ အသုံးအဆောင်များ

စာသင်ကျောင်း	အမှတ် ခြံပင်	ကျန်းမာရေး	အမှတ် ခြံပင်	ဘာသာရေး အဆောက် အအုံများ	အမှတ် ခြံပင်
အထက်တန်းကျောင်း	<input type="checkbox"/>	ဆေးရုံ	<input type="checkbox"/>	စေတီ	<input checked="" type="checkbox"/>
အလယ်တန်းကျောင်း	<input type="checkbox"/>	ကျန်းမာရေးဌာန	<input type="checkbox"/>	ဘုန်းကြီးကျောင်း	<input checked="" type="checkbox"/>
မူလတန်းကျောင်း	<input type="checkbox"/>	ကျန်းမာရေးဌာနခွဲ	<input type="checkbox"/>	ဟိန္ဒူဘုရားကျောင်း	<input type="checkbox"/>
မူကြိုကျောင်း	<input type="checkbox"/>	ဆေးပေးခန်း	<input type="checkbox"/>	ခရစ်ယာန်ကျောင်း	<input type="checkbox"/>
အခြား	<input type="checkbox"/>	အခြား	<input type="checkbox"/>	ဗလီ	<input type="checkbox"/>
				အခြား ဝိဇ္ဇာရုံ	<input type="checkbox"/>
မှတ်ချက်		မှတ်ချက်		မှတ်ချက်	

(ဂ) ကျွမ်းကျင်သူများမှတ်တမ်း (ကျေးရွာတွင်နေထိုင်သော သို့မဟုတ် တခြားရွာမှလာရောက်သော ကျွမ်းကျင်သူများ)

(၁) တာသင်ကျောင်း			(၂) ကျန်းမာရေး			(၃) လက်မှုပညာရှင်		
	ရွာတွင်နေထိုင်သူ	အခြားရွာမှလာသူ		ရွာတွင်နေထိုင်သူ	အခြားရွာမှလာသူ		ရွာတွင်နေထိုင်သူ	အခြားရွာမှလာသူ
မူလတန်းပြဆရာ/မ	<input type="checkbox"/>	<input type="checkbox"/>	ဆရာဝန်	<input type="checkbox"/>	<input type="checkbox"/>	လက်သမား	<input checked="" type="checkbox"/>	<input type="checkbox"/>
အထက်တန်းပြဆရာ/မ	<input type="checkbox"/>	<input type="checkbox"/>	လက်ထောက်ကျန်းမာရေးမှူး	<input type="checkbox"/>	<input type="checkbox"/>	ပန်းရံ	<input checked="" type="checkbox"/>	<input type="checkbox"/>
အလယ်တန်းပြဆရာ/မ	<input type="checkbox"/>	<input type="checkbox"/>	အမျိုးသမီးကျန်းမာရေးဆရာမ	<input type="checkbox"/>	<input type="checkbox"/>	လျှပ်စစ်ကျွမ်းကျင်မီးသမား	<input checked="" type="checkbox"/>	<input type="checkbox"/>
မူကြိုဆရာ/မ	<input type="checkbox"/>	<input type="checkbox"/>	သားဖွားဆရာမ	<input type="checkbox"/>	<input type="checkbox"/>	ရေပိုက်သွယ်သူ	<input checked="" type="checkbox"/>	<input type="checkbox"/>
အခြား	<input type="checkbox"/>	<input type="checkbox"/>	ပြည်သူ့ကျန်းမာရေးလုပ်သား	<input type="checkbox"/>	<input type="checkbox"/>	စက်ပြင်ဆရာ	<input checked="" type="checkbox"/>	<input type="checkbox"/>
မှတ်ချက်			မှတ်ချက်			မှတ်ချက်		

(ဃ) ကျေးရွာသို့ ရောက်ရှိနိုင်သည့် လမ်းအခြေအနေ / ကျေးရွာတစ်ရွာသည် ၎င်း၏ ကျေးရွာအုပ်စုနှင့် ဆက်သွယ်ထားသော လမ်းအခြေအနေ (အောက်ပါတို့ကို ဝိုင်းပါ)

ကျောက်ကြမ်းလမ်း: ကတ္တရာလမ်း ကွန်ကရစ်လမ်း: _____
 ကျောက်ခင်းလမ်း: မြေသားလမ်း လူသွားလမ်း: _____
 မော်တော်ဆိုင်ကယ်လမ်း: _____
 အခြား: _____

(င) ကျေးရွာဖွံ့ဖြိုးမှုစီမံချက်

(၁) လူထုပဟိုပြုစီမံကိန်းမစတင်မီ ဤကျေးရွာတွင်ကျေးရွာဖွံ့ဖြိုးမှု စီမံချက်ရှိခဲ့ပါသလား? ပိုင်းပါ
 ရှိပါသည် (မရှိပါ) / မသိပါ
 (၂) ရှိခဲ့ပါလျှင် ဤစီမံချက်ကို မည်သည့် ခုနှစ်တွင်ပြင်ဆင်ခဲ့ပါသနည်း? နှစ်-----/ မသိပါ
 (၃) ဤစီမံချက်ကို မြို့နယ်မှအတည်ပြုခဲ့ပါသလား? ပြုခဲ့ပါသည်/မပြုခဲ့ပါ /မသိပါ

(စ) ခရီးအကွာအဝေး

(၁) ဤကျေးရွာ၏ပဟိုမှ ၎င်းကျေးရွာအုပ်စု၏ပဟိုအထိ ခရီးမိုင်မည်မျှကွာဝေးသနည်း? မိုင်----- /မသိပါ
 (၂) ဤကျေးရွာမှ ၎င်းကျေးရွာအုပ်စုပဟိုအထိ သွားလာရာတွင်ကြာမြင့်သည့်အချိန်။

ခြောက်သွေ့ရာသီတွင်ကြာချိန် ၅.၆၂ နာရီ ----- ထော်လာရီ/မော်တော်ဆိုင်ကယ်/ခြေလျင်/လား/မော်တော်ဘုတ်/
 အခြား: -----
 မိုးရာသီတွင်ကြာချိန် ၅.၆၂ နာရီ ----- ထော်လာရီ/မော်တော်ဆိုင်ကယ်/ခြေလျင်/လား/မော်တော်ဘုတ်/
 အခြား: -----

(ဆ) ပတ်ဝန်းကျင်ဆိုင်ရာ သဘာဝဘေးအန္တရာယ်

ဤကျေးရွာတွင် ရေကြီးခြင်းကဲ့သို့ သဘာဝဘေးအန္တရာယ်ကျရောက်ဖူးခြင်း ရှိပါသလား။

မရှိပါ ရှိပါသည် ရှိလျှင်ဖော်ပြပါ -----

(၈) ကျေးရွာတွင် ဖွဲ့စည်းထားသော အဖွဲ့အစည်းများ

လူထုဝန်ထမ်းဆောင်မှုဦးစီးဌာနမှ ဤကျေးရွာတွင် ကျေးရွာဖွံ့ဖြိုးရေးအတွက် အစိုးရ (သို့) ရွာသားများကိုယ်တိုင် (သို့) စီမံကိန်းတစ်ခုခုမှ ဖွဲ့စည်းထားသည့် အဖွဲ့အစည်းများရှိပါသလား။

(၁) ပက်ဖျံသာ... သမဂ္ဂတော်

(၂) -----

(၉) အထွေထွေအုပ်ချုပ်ရေး ဦးစီးဌာန (GAD) မှ မှတ်တမ်းတင်ထားခြင်း

ဤကျေးရွာသည် အထွေထွေအုပ်ချုပ်ရေး ဦးစီးဌာန (GAD) မှ မှတ်တမ်းတင်ထားမှု ရှိပါသလား။

မရှိပါ ရှိပါသည်

ကျေးရွာခေါင်းဆောင်

အမည် ဦးလှစွာ

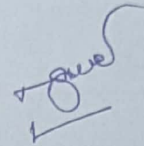

လက်မှတ်

နေ့စွဲ ၂၀၂၀.၂၀၁၇

လူထုဝန်ထမ်းဆောင်ရေးမှူး

အမည် ဒေါ်ခင်မိုးခိုင်

လက်မှတ်

Handwritten signature နေ့စွဲ ၂၀၂၀.၂၀၁၇

ပုံစံ - ၀ - ၁ ကျေးရွာအခြေခံအချက်အလက်များ (Form PC 1)

လမ်းညွှန်ရက်၊ ကျေးရွာတပ်ရွာသို့ ပထမဆုံးမိတ်ဆက်ရေး သွားရောက်သောအခါ လူထုစည်းရုံးရေးသည် ကျေးရွာ ခေါင်းဆောင်များအား ကျေးရွာအချက်အလက်များကို မေတ္တာရပ်ခံ၍ တောင်းခံရသည်။ ဤအချက်အလက်များကို စီမံကိန်း၊ မိတ်ဆက်အစည်းဝေးမတိုင်မီတောင်းခံရမည်။ စီမံကိန်းမိတ်ဆက်အစည်းဝေးတွင် လူထုစည်းရုံးရေးမှူးသည် ဤအချက်အလက် များအား ဝင်ဆေးပြီး မှန်ကန်အောင်ပြုလုပ်ရမည်။ ပြီးနောက်တွင် လူထုစည်းရုံးရေးမှူးမှ သတင်းအချက်အလက်ထံသို့ Tablets မှ တာသင့် ဖြည့်သွင်းရမည်။

ကျေးရွာခေါင်းဆောင် အမည် ဦး သိန်းထွန်း	ကျေးရွာခေါင်းဆောင်၏ ဖုန်းနံပါတ် ၀၉/၇၈၀၆၀၄၇၃၇	လူထုစည်းရုံးရေးမှူး၏ အမည် ဦး သိန်းစွန်း
ပြည်နယ်၊တိုင်းဒေသကြီး မန္တလေး	မြို့နယ် ညောင်ဦး	ကျေးရွာအုပ်စု ကြာပို့
	ကျေးရွာ မြေ သန့်တောင်	

က၊ လူဦးရေ

လူမျိုးစု	အိမ်ထောင်စုအရေအတွက်	ကိုးကွယ်သည့်ဘာသာ	အိမ်ထောင်စုအရေအတွက်
လူမျိုးစု (၁) ဗမာ	၁၃၄	ဘာသာ (၁) ဗုဒ္ဓ	၁၃၄
လူမျိုးစု (၂) -----		ဘာသာ (၂) -----	
လူမျိုးစု (၃) -----		ဘာသာ (၃) -----	
လူမျိုးစုရော -----		ဘာသာရော -----	
အခြား			
	အရေအတွက်		
မသန်စွမ်းသူများ	၂		
သက်ကြီးရွယ်အိုများ (၅ နှစ် နှင့် အထက်)	၄၉		
စစ်ဘေးရှောင်	-		

	အမျိုးသား (အရေအတွက်)	အမျိုးသမီး (အရေအတွက်)
လူဦးရေ		
လူမျိုးစု (၁) ဗမာ	၃၀၅	၃၂၃
လူမျိုးစု (၂) -----		
လူမျိုးစု (၃) -----		
အခြား		
အိမ်ထောင်စဦးစီး	၉၂	၄၂

(ခ) အခြေအနေအထားအရ အသုံးအဆောင်များ

စာသင်ကျောင်း	အမှတ် ခြံပေါ်	ကျန်းမာရေး	အမှတ် ခြံပေါ်	တာဝန်ပေး အထောက် အပံ့များ	အမှတ် ခြံပေါ်
မူကြိုကျောင်း	<input type="checkbox"/>	တိုက်နယ်ဆေးရုံ	<input type="checkbox"/>	ဝေဝတ်	<input checked="" type="checkbox"/>
မူလတန်းကျောင်း	<input type="checkbox"/>	ကျန်းမာရေးဌာန	<input type="checkbox"/>	ဘုန်းကြီးကျောင်း	<input checked="" type="checkbox"/>
မူလွန်ကျောင်း	<input type="checkbox"/>	ကျန်းမာရေးဌာန	<input type="checkbox"/>	ဟိန္ဒူဘုရားကျောင်း	<input type="checkbox"/>
အလယ်တန်းကျောင်း	<input type="checkbox"/>	ဆေးပေးခန်း	<input type="checkbox"/>	ခရစ်ယာန်ကျောင်း	<input type="checkbox"/>
လယ်လွန်ကျောင်း	<input type="checkbox"/>	အခြား	<input type="checkbox"/>	ဗလီ	<input type="checkbox"/>
အထက်တန်းကျောင်း	<input type="checkbox"/>			အခြား	<input type="checkbox"/>
အခြား	<input type="checkbox"/>				
မှတ်ချက် ကျွန်ုပ်တို့ကိုယ်တို့ မူပိုင်		မှတ်ချက်		မှတ်ချက်	

(ဂ) ကျွမ်းကျင်သူများမှတ်တမ်း (ကျေးရွာတွင်နေထိုင်သော သို့မဟုတ် တခြားရွာမှလာရောက်သော ကျွမ်းကျင်သူများ)

	(၁) စာသင်ကျောင်း		(၂) ကျန်းမာရေး			(၃) လက်မှုပညာရှင်		
	ရွာတွင်နေ ထိုင်သူ	အခြားရွာမှ လာသူ		ရွာတွင်နေ ထိုင်သူ	အခြား ရွာမှ လာသူ		ရွာတွင် နေထိုင်သူ	အခြားရွာ မှလာသူ
မူလတန်းပြ ဆရာ/မ	<input checked="" type="checkbox"/>	<input type="checkbox"/>	ဆရာဝန်	<input type="checkbox"/>	<input type="checkbox"/>	လက်သမား	<input checked="" type="checkbox"/>	<input type="checkbox"/>
အထက်တန်းပြ ဆရာ/မ	<input type="checkbox"/>	<input type="checkbox"/>	လက်ထောက် ကျန်းမာရေးမှူး	<input type="checkbox"/>	<input type="checkbox"/>	ပန်းရံ	<input checked="" type="checkbox"/>	<input type="checkbox"/>
အလယ်တန်းပြ ဆရာ/မ	<input type="checkbox"/>	<input type="checkbox"/>	အမျိုးသမီးကျန်းမာရေး ဆရာမ	<input type="checkbox"/>	<input type="checkbox"/>	လျှပ်စစ်ကျွမ်းကျင်၊ မီးသမား	<input type="checkbox"/>	<input type="checkbox"/>
မူကြိုဆရာ/မ	<input type="checkbox"/>	<input type="checkbox"/>	သားဖွားဆရာမ	<input type="checkbox"/>	<input type="checkbox"/>	ရေပိုက်သွယ်သူ	<input type="checkbox"/>	<input type="checkbox"/>
အခြား	<input type="checkbox"/>	<input type="checkbox"/>	ပြည်သူ့ကျန်းမာရေး လုပ်သား	<input type="checkbox"/>	<input type="checkbox"/>	စက်ပြင်ဆရာ	<input checked="" type="checkbox"/>	<input type="checkbox"/>
မှတ်ချက် ကျွန်ုပ်တို့ကိုယ်တို့ ပိုင်ဆိုင်			မှတ်ချက်			မှတ်ချက်		

(ဃ) ကျေးရွာသို့ ရောက်ရှိနိုင်သည့် လမ်းအခြေအနေ / ကျေးရွာတစ်ရွာသည် ၎င်း၏ ကျေးရွာအုပ်စုနှင့် ဆက်သွယ်ထားသော လမ်းအခြေအနေ (အောက်ပါတို့ကိုဝိုင်းပါ)

ကျောက်ကြမ်းလမ်း: ကတ္တရာလမ်း: ကွန်ကရစ်လမ်း: မော်တော်ဆိုင်ကယ်လမ်း:
 ကျောက်ခင်းလမ်း: မြေသားလမ်း: လူသွားလမ်း: အခြား: _____

(င) ကျေးရွာဖွံ့ဖြိုးမှုစီမံချက်

(၁) လူထုဗဟိုပြုစီမံကိန်းမဝတင်မှီ ဤကျေးရွာတွင်ကျေးရွာဖွံ့ဖြိုးမှု စီမံချက်ရှိခဲ့ပါသလား?

ဝိုင်းပါ
ရှိပါသည် / မရှိပါ / မသိပါ

(၂) ရှိခဲ့ပါလျှင် ဤစီမံချက်ကို မည်သည့် ခုနှစ်တွင်ပြင်ဆင်ခဲ့ပါသနည်း?

နှစ်-----/ မသိပါ

လူထုဗဟိုပြုစီမံကိန်း

ပုံစံ ၈-၂ - စီမံကိန်းစက်ဝန်းအချိန်ဇယား (PC 2)

လမ်းညွှန်ချက်-သက်ဆိုင်ရာလူထုစည်းရုံးရေးမှူး/လက်ထောက်နည်းပညာနည်းပညာမှူးများမှစီမံကိန်းစက်ဝန်းအဆင့်တစ်ခုစီ ပြီးစီးတိုင်းကျေးရွာနှင့် ကျေးရွာအုပ်စု အတွက်ဤပုံစံကိုဖြည့်သွင်းရမည်။

စည်းရုံးရေးမှူး/ဝန်ထမ်း အမည် ဒေါ်ခင်ဖြူဖြူအောင် / နှီးသန့်ဂုဏ်

နေ့စွဲ ၂၀၂၁.၀၃.၂၆ စက်ဝန်းအားအမှတ်ခြစ်ပါ ၂၈ စက်ဝန်း(၁) စက်ဝန်း(၂) စက်ဝန်း(၃) စက်ဝန်း(၄)

ပြည်နယ်/တိုင်း မန္တလေး ပြို့နယ် ပျော့မြို့ ကျေးရွာ မြေသန့်တောင်

စီမံကိန်းအဆင့်ရွက်မှုအဆင့်များ	နေ့စွဲ		အစည်းအဝေးတွင်တက်ရောက်သူအစာအာရုံအတွက်			
	စတင်သည့် နေ့	ပြီးဆုံးသည့် နေ့	အမျိုးသား အရေအတွက်	အမျိုးသမီး အရေအတွက်	အိမ်ထောင်စု အရေအတွက်	လူမျိုးစုတက်ရောက်သူ အရေအတွက်နှင့် လူမျိုးစုအမည်
၁. ကျေးရွာစီမံကိန်း မိတ်ဆက်အစည်းအဝေး	၂၆.၃.၂၀၂၀	၂၆.၃.၂၀၂၀	၅၀	၄၁	၉၁	၉၁ မအာ
၂. ကျေးရွာဖွံ့ဖြိုးရေး စီမံချက်ရေးဆွဲခြင်း အစည်းအဝေး	၂၇.၃.၂၀၂၀	၂၇.၃.၂၀၂၀	၅၂	၃၉	၉၁	၉၁ မအာ
၃. ကျေးရွာအုပ်စု လုပ်ငန်း ဆုံးဖြတ်ချက်ချသည့်အစည်းအဝေး	၂၈.၃.၂၀၂၀	၂၈.၃.၂၀၂၀	၂၁	၂၀	၄၁	၄၁ မအာ
၄. ပြို့နယ်အဆင့်စီမံကိန်းရေးဆွဲရေးနှင့်အကောင်အထည်ဖော်ရေး ကော်မတီ၏ စီမံကိန်း သုံးသပ်မှုအစည်းအဝေး			မလို	မလို	မလို	မလို
၅. ပြို့နယ် စီမံကိန်းရေးဆွဲရေးနှင့်အကောင်အထည်ဖော်ရေး ကော်မတီ၏ဆုံးဖြတ်မှုကို ရွာသို့ အသိပေး အကြောင်းကြားသည့် အစည်းအဝေး	၂၉.၅.၂၀၂၀	၂၉.၅.၂၀၂၀	၅၀	၆၀	၁၁၀	၁၁၀ မအာ
၆. စီမံကိန်းလုပ်ငန်းခွဲစီမံချက်ရေးဆွဲခြင်း အစည်းအဝေး	မလို	မလို	မလို	မလို	မလို	မလို
၆.၁။ စီမံကိန်းလုပ်ငန်း အကောင်အထည်ဖော်ရေးအစီအစဉ် ရေးဆွဲခြင်း	၂၉.၅.၂၀၂၀	၂၉.၅.၂၀၂၀	၅၀	၆၀	၁၁၀	၁၁၀ မအာ
၆.၂။ ဝယ်ယူရေးအစီအစဉ် ရေးဆွဲခြင်း	၃၀.၆.၂၀၂၀	၃၀.၆.၂၀၂၀	၇	၆	၁၃	၁၃ မအာ



လူထုဗဟိုပြုစီမံကိန်း

၆. ဘဏ္ဍာရေးကုန်ကျမှု လျာထားအစီအစဉ် ရေးဆွဲခြင်း	၁၅.၆.၂၀၁၆	၁၅.၆.၁၆	၇	၆	၁၃	၁၃
၆.၄။ ပြင်/ထိန်းအစီအစဉ် ရေးဆွဲခြင်း	၁၅.၆.၂၀၁၆	၁၅.၆.၁၆	၇	၆	၁၃	၁၃
၇. စီမံကိန်းလုပ်ငန်းခွဲ တိုးတက်မှု စောင့်ကြည့်လေ့လာခြင်းအစည်းအဝေး	မလို	မလို	မလို	မလို	မလို	မလို
၇.၁။ အစည်းအဝေး ပထမအကြိမ်						
၇.၂။ အစည်းအဝေး ဒုတိယအကြိမ်						
၇.၃။ အစည်းအဝေး တတိယအကြိမ်						
၈. စီမံကိန်းလုပ်ငန်းခွဲ အပြီးသတ်စစ်ဆေးခြင်း အစည်းအဝေး						
၉. လူထုစစ်ဆေးပွဲအစည်းအဝေး						

ပုံစံ - ၈ - ၂ - စီမံကိန်းစတင်ဝန်းအချိန်ဇယား (PC 2)

လုပ်ငန်းအမျိုးအစား၊ သက်ဆိုင်ရာလူထုစည်းရုံးရေးမှူး/လက်ထောက်နည်းပညာနည်းပညာများမှ စီမံကိန်းစတင်ဝန်းအစည်းအဝေးအချိန်ဇယားနှင့် ကျေးရွာအုပ်စုအတွက် ဤပုံစံကို ဖြည့်သွင်းရမည်။

စည်းရုံးရေးမှူး/ဝန်ထမ်း အမည် ခင်အောင်

နေ့စွဲ ၃၀.၅.၂၀၁၆

ပြည်နယ်/တိုင်း မန္တလေး၊ မြို့နယ် ရွှေဘို၊ ကျေးရွာအုပ်စု ကျေးရွာ၊ ကျေးရွာအုပ်စုအမည် ကျေးရွာ

စတင်ဝန်းအားအမှတ်ခြိပ်ပါ စတင်ဝန်း(၁) စတင်ဝန်း(၂) စတင်ဝန်း(၃) စတင်ဝန်း(၄)

စီမံကိန်းစတင်ခွင့်အမျိုးအစား	နေ့စွဲ		အစည်းအဝေးတွင်တက်ရောက်သူအရေအတွက်				လူမျိုးစုတက်ရောက်သူ အရေအတွက် နှင့် လူမျိုးစုအမည်
	စတင်သည့် နေ့	ပြီးဆုံးသည့်နေ့	အမျိုးသား အရေအတွက်	အမျိုးသမီး အရေအတွက်	အိမ်ထောင်စု အရေအတွက်	အစည်းအဝေးအရေအတွက်	
၁။ ကျေးရွာစီမံကိန်း မိတ်ဆက်အစည်းအဝေး	၂၈.၅.၂၀၁၆	၂၈.၅.၂၀၁၆	၃၆	၃၂	၆၈	၆၈	၆၈
၂။ ကျေးရွာစွဲပြီးရေး စီမံချက်ရေးဆွဲခြင်း အစည်းအဝေး	၃၀.၅.၂၀၁၆	၃၀.၅.၂၀၁၆	၂၆	၃၁	၅၇	၅၇	၅၇
၃။ ကျေးရွာအုပ်စု လုပ်ငန်းဆုံးဖြတ်ချက်ချသည့် အစည်းအဝေး	၃၀.၅.၂၀၁၇	၃၀.၅.၂၀၁၇	၄၄	၃၄	၇၈	၇၈	၇၈
၄။ မြို့နယ်အဆင့် စီမံကိန်းရေးဆွဲရေး နှင့် အကောင်အထည်ဖော်ရေးကော်မတီ၏ စီမံကိန်း သုံးသပ်မှု အစည်းအဝေး	၃၀.၅.၂၀၁၇	၃၀.၅.၂၀၁၇					
၅။ မြို့နယ် စီမံကိန်းရေးဆွဲရေး နှင့် အစဉ်ကိုင်အထည်ဖော်ရေး ကော်မတီ၏ဆုံးဖြတ်မှုကို ရွာသို့ အသိပေး အကြောင်းကြားသည့် အစည်းအဝေး	၂၃.၅.၂၀၁၇	၂၃.၅.၂၀၁၇	၆	၇	၁၃	၁၃	၁၃
၆။ စီမံကိန်းလုပ်ငန်းဆုံးစီမံချက်ရေးဆွဲခြင်း အစည်းအဝေး							
၆.၁။ စီမံကိန်းလုပ်ငန်း အကောင်အထည်ဖော်ရေးအစီအစဉ် ရေးဆွဲခြင်း	၂၅.၅.၂၀၁၇	၂၅.၅.၂၀၁၇	၆	၇	၁၃	၁၃	၁၃

ပုံစံ - စ - ၂ - စီမံကိန်းစက်ဝန်းအချိန်ဇယား (PC 2)

လမ်းညွှန်ချက်၊ သက်ဆိုင်ရာလူထုစည်းရုံးရေးမှူး/လက်ထောက်နည်းပညာမှူးများမှ စီမံကိန်းစက်ဝန်းအဆင့်တစ်စုစီဖြီးစီးတိုင်း ကျေးရွာနှင့် ကျေးရွာအုပ်စုအတွက် ဤပုံစံကို ဖြည့်သွင်းရမည်။

စည်းရုံးရေးမှူး/ဝန်ထမ်း အမည် **ခေါ်ရွာရွေးချယ်ခြင်း**

နေ့စွဲ **၂၀၂၀.၀၁.၂၀**

မြည်နှယ်တိုင်း **မန္တလေး** မြို့နယ် **ညောင်ဦး** ကျေးရွာအုပ်စု **ကြံ့ခိုင်** ကျေးရွာ **ခြောက်စက်ဝန်း**

စက်ဝန်းအားအမှတ်ခြစ်ပါ စက်ဝန်း(၁) စက်ဝန်း(၂) စက်ဝန်း(၃) စက်ဝန်း(၄)

စီမံကိန်းထောင်ရွက်မှုအဆင့်များ	နေ့စွဲ		အစည်းအဝေးတွင်တက်ရောက်သူအရေအတွက်	အမျိုးသမီးအရေအတွက်	အမျိုးသားအရေအတွက်	အမျိုးသမီးအရေအတွက်	အိမ်ထောင်စုအရေအတွက်	လူမျိုးစုအမည်
	စတင်သည့်နေ့	ပြီးဆုံးသည့်နေ့						
၁။ ကျေးရွာစီမံကိန်း မိတ်ဆက်အစည်းအဝေး	၁၀.၀၁.၂၀၂၀	၁၀.၀၁.၂၀၂၀	၃၃	၁၅	၁၈	၁၅	၁၅	ဗမာ
၂။ ကျေးရွာဖွံ့ဖြိုးရေး စီမံချက်ရေးဆွဲခြင်းအစည်းအဝေး	၂၀.၀၁.၂၀၂၀	၂၀.၀၁.၂၀၂၀	၃၀	၁၅	၁၅	၁၅	၁၅	ဗမာ
၃။ ကျေးရွာအုပ်စု လုပ်ငန်းဆုံးဖြတ်ချက်ချသည့်အစည်းအဝေး	၂၇.၀၁.၂၀၂၀	၂၇.၀၁.၂၀၂၀	၂၅	၁၃	၁၂	၁၂	၁၂	ဗမာ
၄။ မြို့နယ်အဆင့် စီမံကိန်းရေးဆွဲရေးနှင့် အကောင်အထည်ဖော်ရေးကော်မတီ၏ စီမံကိန်း သုံးသပ်မှုအစည်းအဝေး	၂၃.၀၁.၂၀၂၀	၂၃.၀၁.၂၀၂၀	မလို	မလို	မလို	မလို	မလို	မလို
၅။ မြို့နယ် စီမံကိန်းရေးဆွဲရေးနှင့် အကောင်အထည်ဖော်ရေး ကော်မတီ၏ဆုံးဖြတ်မှုကို ရွာသို့ အသိပေးအကြောင်းကြားသည့် အစည်းအဝေး								
၆။ စီမံကိန်းလုပ်ငန်းခွဲစီမံချက်ရေးဆွဲခြင်းအစည်းအဝေး								
၆.၁။ စီမံကိန်းလုပ်ငန်း အကောင်အထည်ဖော်ရေးအစီအစဉ် ရေးဆွဲခြင်း								

၆၂။ ဝယ်ယူရေးအစီအစဉ် ရေးဆွဲခြင်း									
၆၃။ ဘဏ္ဍာရေးကုန်ကျမှု လျာထားအစီအစဉ် ရေးဆွဲခြင်း									
၆၄။ ပြင်/ထိန်းအစီအစဉ် ရေးဆွဲခြင်း									
၇။ စီမံကိန်းလုပ်ငန်းခွဲ တိုးတက်မှု စောင့်ကြည့် အစည်းအဝေး									
၇.၁။ အစည်းအဝေး ပထမအကြိမ်									
၇.၂။ အစည်းအဝေး ဒုတိယအကြိမ်									
၇.၃။ အစည်းအဝေး တတိယအကြိမ်									
၇.၄။ အစည်းအဝေး စတုတ္ထအကြိမ်									
၇.၅။ အစည်းအဝေး ပဉ္စမအကြိမ်									
၈။ စီမံကိန်းလုပ်ငန်းခွဲ အပြီးသတ်စစ်ဆေးခြင်း အစည်းအဝေး									
၉။ လူထုစစ်ဆေးပွဲအစည်းအဝေး									

ပုံစံ - ၈ - ၂ - စီမံကိန်းစက်ဝန်းအချိန်ဇယား (PC 2)

လမ်းညွှန်ချက်၊ သက်ဆိုင်ရာလူထုစည်းရုံးရေးမှူး/လက်ထောက်နည်းပညာမှူးများမှ စီမံကိန်းစက်ဝန်းအဆင့်တစ်ခုစီပြီးစီးတိုင်း ကျေးရွာနှင့် ကျေးရွာအုပ်စုအတွက် ဤပုံစံကို ပြည့်စွက်စာရင်းရမည်။

စည်းရုံးရေးမှူး/ဝန်ထမ်း အမည် ဦးဖိန်၊ ဇော်

နေ့၊ ရက် ၅. ၉. ၂၀၁၈

မြို့နယ်/ပိုင်း မန္တလေး စက်ဝန်းအားအမှတ်ဖြစ်ပါ စက်ဝန်း(၁) စက်ဝန်း(၂) စက်ဝန်း(၃) စက်ဝန်း(၄)

မြို့နယ် မန္တလေး ကျေးရွာအုပ်စု ပြာစို ကျေးရွာ ၈၉ ယန်၊ ၈၈၈၆

စီမံကိန်းဆောင်ရွက်မှုအဆင့်များ	နေ့၊ ရက်		အစည်းအဝေးတွင်တက်ရောက်သူအရေအတွက်					အိမ်ထောင်စု	အိမ်ထောင်စု
	စတင်သည့် နေ့	ပြီးဆုံးသည့် နေ့	အချိုးသား အရေအတွက်	အချိုးသမီး အရေအတွက်	အိမ်ထောင်စု အရေအတွက်	လူမျိုးစုတက်ရောက်သူ အရေအတွက် နှင့် လူမျိုးစုအမည်	အိမ်ထောင်စု ရာခိုင်နှုန်း		
၁။ ကျေးရွာစီမံကိန်း မိတ်ဆက်အစည်းအဝေး	၅. ၉. ၂၀၁၈	၅. ၉. ၂၀၁၈	၄၂	၅၅	၅၈	၅၈	၁၂၄	၅၅.၆၇	
၂။ ကျေးရွာပုံ၊ မြီးရေး စီမံချက်ရေးဆွဲခြင်း အစည်းအဝေး	၆. ၉. ၂၀၁၈	၆. ၉. ၂၀၁၈	၄၂	၅၅	၅၈	၅၈	၁၂၄	၅၅.၆၇	
၃။ ကျေးရွာအုပ်စု လုပ်ငန်းဆုံးဖြတ်ချက်ချသည့် အစည်းအဝေး	၁. ၁၀. ၂၀၁၈	၁. ၁၀. ၂၀၁၈							
၄။ မြို့နယ်အဆင့် စီမံကိန်းရေးဆွဲရေး နှင့် အကောင်အထည်ဖော်ရေးကော်မတီ၏ စီမံကိန်း သုံးသပ်မှု အစည်းအဝေး	၁၉. ၁၀. ၂၀၁၈	၁၉. ၁၀. ၂၀၁၈	မလို	မလို	မလို	မလို	မလို	မလို	
၅။ မြို့နယ် စီမံကိန်းရေးဆွဲရေး နှင့် အကောင်အထည်ဖော်ရေး ကော်မတီ၏ဆုံးဖြတ်မှုကို ရွာသို့ အသိပေး အကြောင်းကြားသည့် အစည်းအဝေး	၂၀. ၁၀. ၂၀၁၈	၂၀. ၁၀. ၂၀၁၈	၁၀	၇	၁၇	၁၇	၁၇	၅၀	
၆။ စီမံကိန်းလုပ်ငန်းဆုံးဖြတ်ချက်ရေးဆွဲခြင်း အစည်းအဝေး	မလို	မလို	မလို	မလို	မလို	မလို	မလို	မလို	
၆.၁။ စီမံကိန်းလုပ်ငန်း အကောင်အထည်ဖော် ရေးအပ်အစဉ် ရေးဆွဲခြင်း	၂၁. ၁၂. ၂၀၁၈	၂၁. ၁၂. ၂၀၁၈	၁၀	၇	၁၇	၁၇	၁၇	၅၀	
၆.၂။ ဝယ်ယူရေးအပ်အစဉ် ရေးဆွဲခြင်း	၂၁. ၁၂. ၂၀၁၈	၂၁. ၁၂. ၂၀၁၈	၁၀	၇	၁၇	၁၇	၁၇	၅၀	

၆.၃။ ဘဏ္ဍာရေးကုန်ကျမှု လျာထားအပ်အစဉ် ရေးဆွဲခြင်း	၂၁.၁၂.၁၈	၂၁.၁၂.၁၈	၁၀	၇	၁၇	၁၇	၁၇	၁၇	၁၇	၁၇	၁၇	၁၇
၆.၄။ ပြင်/ထိန်းအပ်အစဉ် ရေးဆွဲခြင်း	၂၁.၁၂.၁၈	၂၁.၁၂.၁၈	၁၀	၇	၁၇	၁၇	၁၇	၁၇	၁၇	၁၇	၁၇	၁၇
၇။ စီမံကိန်းလုပ်ငန်းခွဲ ထိုးတက်မှု စောင့်ကြည့် အစည်းအဝေး												
၇.၁။ အစည်းအဝေး ပထမအကြိမ်	၂၄.၁.၁၉	၂၄.၁.၁၉	၁၀	၇	၁၇	၁၇	၁၇	၁၇	၁၇	၁၇	၁၇	၁၇
၇.၂။ အစည်းအဝေး ဒုတိယအကြိမ်	၁၃.၂.၁၉	၁၃.၂.၁၉	၁၀	၇	၁၇	၁၇	၁၇	၁၇	၁၇	၁၇	၁၇	၁၇
၇.၃။ အစည်းအဝေး တတိယအကြိမ်	၄.၃.၁၉	၄.၃.၁၉	၁၀	၇	၁၇	၁၇	၁၇	၁၇	၁၇	၁၇	၁၇	၁၇
၇.၄။ အစည်းအဝေး ဒုတိယအကြိမ်												
၇.၅။ အစည်းအဝေး တတိယအကြိမ်												
၈။ စီမံကိန်းလုပ်ငန်းခွဲ အပြီးသတ်စစ်ဆေးခြင်း အစည်းအဝေး	၂၉.၄.၁၉	၂၉.၄.၁၉	၁၀	၇	၁၇	၁၇	၁၇	၁၇	၁၇	၁၇	၁၇	၁၇
၉။ လူထုစစ်ဆေးပွဲအစည်းအဝေး	၃၀.၄.၁၉	၃၀.၄.၁၉	၅၈	၅၆	၁၁၄	၁၁၄	၁၁၄	၁၁၄	၁၁၄	၁၁၄	၁၁၄	၁၁၄



ပုံစံ ၈-၃ ကျေးရွာခွဲ ဖြိုးရေး ဦးစားပေးအစဉ် (Form PC 3)

လမ်းညွှန် ရွက် /အဆင့်(၃)ကျေးရွာမှန်းချက်အစည်းအဝေးပြီးဆုံးသောအခါ ကျေးရွာစီမံကိန်း အထောက်အကူပြု ကော်မတီသည် လူထုစည်းရုံးရေးများအကူအညီဖြင့် ဤပုံစံကိုပြည့်စုံအောင် ဖြည့်သွင်းရမည်။ အားလုံးသော အခက်အခဲ အတားအဆီးများ၊ ဖွံ့ဖြိုးမှုဦးစားပေးအစဉ်များ၊လူထုပဟိုပြုစီမံကိန်း၏ ရန်ပုံငွေအရင်းအမြစ်နှင့် မသက်ဆိုင်သည့် လုပ်ငန်းများ အားလုံးကိုဖော်ပြရမည်။

လူထုစည်းရုံးရေးများ/ဝန်ထမ်း အမည် ဦးသန်းလွင်
နေ့စွဲ ၁၇.၁၂.၂၀၁၆
စက်ဝန်းအား အမှတ်ခြစ်ပါ (V) ဝ စက်ဝန်း(၁)
□ စက်ဝန်း(၂) □ စက်ဝန်း(၃) □ စက်ဝန်း(၄)

ပြည်နယ်/တိုင်း မြို့နယ် ကျေးရွာအုပ်စု ကျေးရွာ ရွှေဘိုမြို့နယ်

က. အခက်အခဲအတားအဆီးများအားဆွေးနွေးခြင်း - ယခုလက်ရှိအခြေအနေတွင်ကျေးရွာခွဲ ဖြိုးတိုးတက်ရေးအတွက် အဓိကအခက်အခဲအတားအဆီးများသည် မည်သည်များဖြစ်ပါသနည်း(အမျိုးသား/သမီး အနည်းဆုံးအခက်အခဲ ၅ ခုဖော်ပြပါ)

အမျိုးသား အဖွဲ့မှတင်ပြသောအခက်အခဲအတားအဆီးများ	အမျိုးသမီး အဖွဲ့မှတင်ပြသောအခက်အခဲအတားအဆီးများ
၁ ကျေးရွာစာတိုက်တိုက်ပျက်စီးနေခြင်း၊ စာအုပ်များ မရှိခြင်း	၁ ရွာ၏မီးဖိုသေသောနေရာများတွင် မီးတိုင်းများ ဖြစ်ပွားနေခြင်း
၂ ကျေးရွာသုံး ပစ္စည်းများ ထားရှိရာအောက်အောက်ရှိ မြေပြင်	၂ ရွာ၏စာတိုက်ပျက်စီးနေခြင်း
၃ လူရွက်ပင်များ အသီးအစွက် မတည့်မရှိခြင်း	၃ ရွာလယ်လမ်းများ ပျက်စီးနေခြင်း
၄ ချပ်စစ်မီးဖိုသေသောနေရာများ အတွက် မီးတိုင် များနှင့် မြေများ မရှိခြင်း	၄ ရွာ၌ လူနာတင်ယာဉ် မရှိခြင်း
၅ မီးဘေးကင်းရေး မြေသစ်ပစ္စည်းများ မရှိခြင်း	၅ မီးဘေးအန္တရာယ်ရှိ ဖြစ်နေခြင်း

၆ ကျေးရွာသုံး ပစ္စည်းများ မရှိခြင်း
၇ ကျေးရွာသုံး ပစ္စည်းများ အောက်အောက်ရှိ မြေပြင်
ခ. မျှော်မှန်းခြင်း- နောင်လာမည့် (၅) နှစ် အတွင်း ကျေးရွာခွဲ ဖြိုးရေး မျှော်မှန်းလျာထားချက်များအား တင်ပြပါ။

အမျိုးသားအဖွဲ့မှတင်ပြသောမျှော်မှန်းချက်များ	အမျိုးသမီးအဖွဲ့မှတင်ပြသောမျှော်မှန်းချက်များ
၁ ကျေးရွာအတွက် အသိဉာဏ်ပေးပညာပေးပွဲများ ဖွဲ့စည်းပေးခြင်း	၁ မီးတိုင်းများ နှင့် မြေပြင်များ ရှိနေခြင်း လူငယ်အသက်အတိုး ဖြစ်ပွားလာစေရန်
၂ ကျေးရွာသုံး ပစ္စည်းများ ထားရှိရာအောက်အောက်ရှိ မြေပြင်	၂ စာတိုက်တိုက်ပျက်ခြင်း အားဖြင့် ရွာသုံးစားများ အသိပညာပေးပွဲများ ဖွဲ့စည်းပေးခြင်း
၃ ကျေးရွာအတွက် ဆေးကုသရေးအဖွဲ့များ ဖွဲ့စည်းပေးခြင်း	၃ ဆေးကုသရေးအဖွဲ့များ ဖွဲ့စည်းပေးခြင်း လူငယ်အသက်အတိုး ဖြစ်ပွားလာစေရန်
၄ ကျေးရွာအတွက် လူမှုရေး၊ ပညာရေး၊ ဖွံ့ဖြိုးရေးတို့ကို အားပေးခြင်း	၄ လူမှုရေးအဖွဲ့များ ဖွဲ့စည်းပေးခြင်း အသိပညာပေးပွဲများ ဖွဲ့စည်းပေးခြင်း
၅ ကျေးရွာအတွက် အသိဉာဏ်ပေးပွဲများ ဖွဲ့စည်းပေးခြင်း	၅ ရွာ၌ မီးဘေးအန္တရာယ်ရှိ ဖြစ်နေခြင်း အန္တရာယ်ကင်းစေရန်

၆. လူငယ်အသက်အတိုး ဖြစ်ပွားလာစေရန်
၇. ကျေးရွာအတွက် ဆေးကုသရေးအဖွဲ့များ ဖွဲ့စည်းပေးခြင်း
ဂ. ဤကျေးရွာ၏ လာမည့်(၄) နှစ်အတွက် ဦးစားပေး ဖွံ့ဖြိုးတိုးတက်မှု လုပ်ငန်း အစီအစဉ်များအားဖော်ပြပါ။

(လူထုပဟိုပြုစီမံကိန်း ရန်ပုံငွေအတွက် အဆိုပြုသော အစီအစဉ်များကိုဦးစားပေး အဆင့်အလိုက်ဖော်ပြပြီး ကျန်လူထုပဟိုပြု စီမံကိန်း ရန်ပုံငွေအရင်းအမြစ်နှင့် မပတ်သက်သည့်အစီအစဉ်များလည်းဖော်ပြရန်ဖြစ်သည်)

ကျေးရွာအတွက်ဦးစားပေးဖွံ့ဖြိုး တိုးတက်မှု လုပ်ငန်းစဉ်များ	အဆိုပြုသူ (အမျိုးသားများ/ အမျိုးသမီးများ/ အမျိုးသား+အမျိုးသမီး)	လူထုပဟိုပြုစီမံကိန်းအတွက်အဆိုပြု သည့် (ဦးစားပေးအဆင့် အလိုက် ဖော်ပြပါ)	ခန့်မှန်း ကုန်ကျ စရိတ်	အကျိုးခံစား ခွင့်ရှိသူခန့်မှန်းခြေ အရေအတွက်
၁ ကျေးရွာစာတိုက်တိုက်ပျက်စီးခြင်း/စာအုပ်များ မရှိခြင်း (၂၀၁၆) ခု ပြင်ဆင်ခြင်း	အမျိုးသား ၁ ဦး		၁၀၀၀၀	၁၀၀
၂ ရွာ၏မီးဖိုသေသောနေရာများ တွင် မီးတိုင်များ ထားခြင်း (၂၀၁၇)			၅၀၀၀၀	၁
၃ ကျေးရွာအဖွဲ့ ဖွဲ့စည်းခြင်း			၄၅၀၀၀	



လူထုဝန်ထမ်းပြန်လှမ်းရေး

၄	လူထုဝန်ထမ်း			ခရီးစဉ်:
၅	ဖိ: ဘေးအန္တရာယ်ကင်းရှင်းရေး			ရက်စွဲ:
၆	လူထုဝန်ထမ်းပြန်လှမ်းရေး			

ဥက္ကဋ္ဌ၊ ကျေးရွာစီမံကိန်းအထောက်အကူပြုကော်မတီမှအတည်ပြုသည်။

အမည် စိုးစိုးမြင့် လက်မှတ် [Signature] နေ့စွဲ 17-3-2016

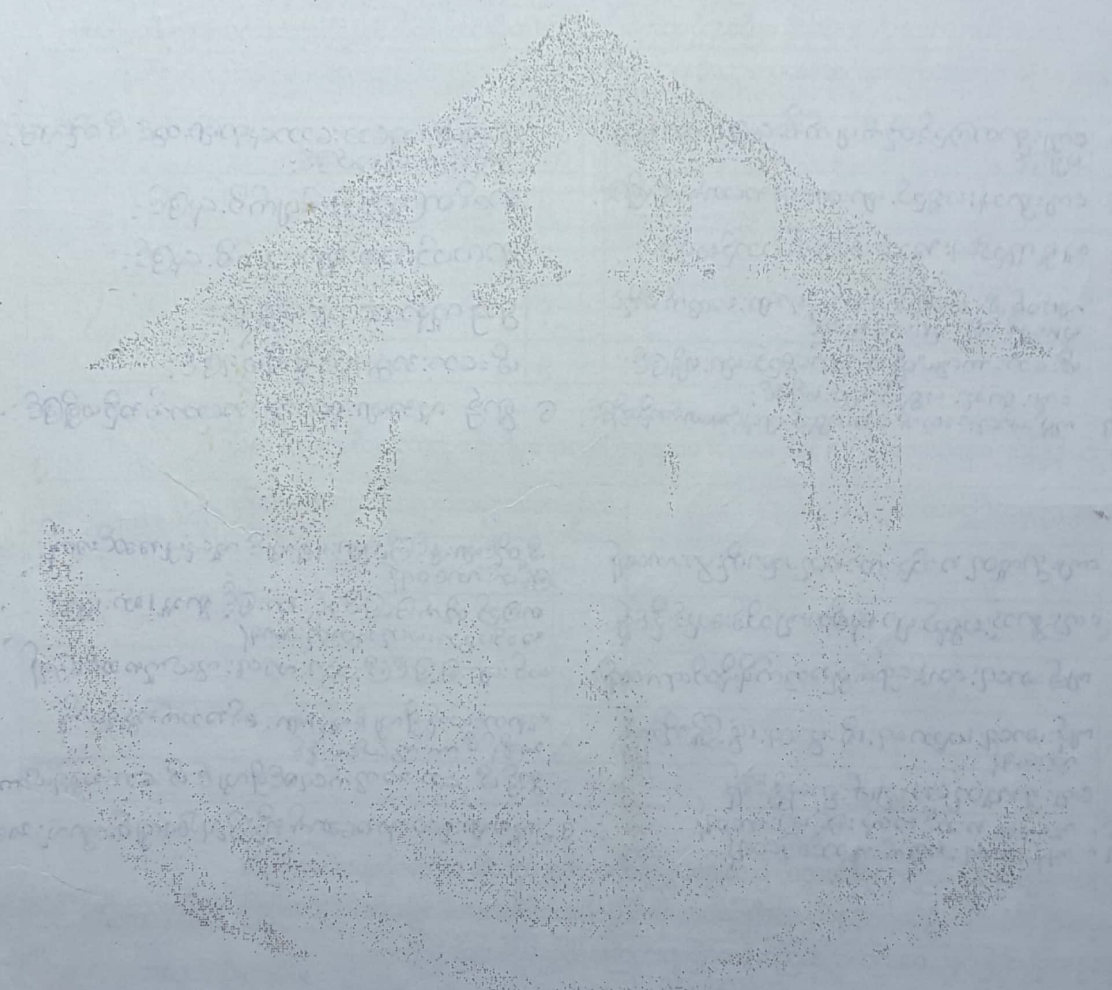

Handwritten notes in Burmese script at the bottom left.

Handwritten notes in Burmese script at the bottom right.

ပုံစံ - ၈ - ၃ ကျေးရွာဖွံ့ဖြိုးရေး ဦးစားပေးအစီအစဉ် (Form PC 3)

လမ်းညွှန်ချက်၊ အဆင့်(၃) ကျေးရွာမှန်မှန်ချက်အစည်းအဝေး ပြီးဆုံးသောအခါ ကျေးရွာစီမံကိန်း အထောက်အကူပြု
 ကော်မတီသည် လူထုစည်းရုံးရေးမှူးအကူအညီဖြင့် ဤပုံစံကိုပြည့်စုံအောင် ဖြည့်သွင်းရမည်။

လူထုစည်းရုံးရေးမှူး/ဝန်ထမ်း အမည် ဒေါ်ခင်မိုး

နေ့စွဲ ၃၀.၁၂.၂၀၁၆ စက်ဝန်းအား အမှတ်ခြစ်ပါ (✓) စက်ဝန်း(၁)
 ဖြစ်စက်ဝန်း(၂) စက်ဝန်း(၃) စက်ဝန်း(၄)

ပြည်နယ်/တိုင်း မန္တလေး၊ မြို့နယ် ညောင်ဦး၊ ကျေးရွာအုပ်စု ကြာအို၊ ကျေးရွာ မြေသားကောင်

က၊ အခက်အခဲအတားအဆီးများအားရွေးဖွယ်ခြင်း - ယခုလက်ရှိအခြေအနေတွင် ဤကျေးရွာဖွံ့ဖြိုးတိုးတက်ရေးအတွက်
 အဓိက အခက်အခဲအတားအဆီးများသည် မည်သည်များဖြစ်ပါသနည်း။ (အမျိုးသား/သမီး အနည်းဆုံးအခက်အခဲ ၅ ခုစီဖော်ပြပါ)

အမျိုးသား အဖွဲ့မှ တင်ပြသောအခက်အခဲအတားအဆီးများ	အမျိုးသမီး အဖွဲ့မှတင်ပြသောအခက်အခဲအတားအဆီးများ
၁ အစည်းအဝေးလုပ်ရန်အဆောက်အအုံမရှိခြင်း	၁ ရွာသူ၊ သားများအစည်းအဝေးကျင်းပရန်အခက်
၂ ကျေးရွာအတွင်းလမ်းများသွားလာရေးအခက်ခဲ	၂ အိမ်တိုင်းတွင်ရေမရောက်ရှိခြင်း
၃ စာသင်ကျောင်းမရှိခြင်း	၃ ရွာတွင်းလမ်းမကောင်း၊ ရွာသွားလာရေးအခက်ခဲ
၄	၄ ပညာရေးတွင် စာသင်ကျောင်းမရှိခြင်း
၅	၅

ခ၊ မျှော်မှန်းခြင်း - နောင်လာမည့် (၅) နှစ် အတွင်း ကျေးရွာဖွံ့ဖြိုးရေး မျှော်မှန်းလျာထားချက်များအား တင်ပြပါ။

အမျိုးသားအဖွဲ့မှ တင်ပြသောမျှော်မှန်းချက်များ	အမျိုးသမီးအဖွဲ့မှ တင်ပြသောမျှော်မှန်းချက်များ
၁ ဘက်စုံသုံး ခင်းမဆောင်ရွက်	၁ ဘက်စုံသုံး ခင်းမဆောင်ရွက်
၂ ကျေးရွာ အတွင်းလမ်း မကောင်း	၂ ရေပိုက်လိုင်း သွယ်ရန်
၃ မြူလတိုင်း ကျောင်း ချိတ်	၃ ရွာတွင်းလမ်းများ ဆေးကောင်းရန်
၄	၄ မြူလတိုင်းကျောင်း ချိတ်
၅	၅

ဂ၊ လူထုစီမံကိန်း၏ လာမည့် (၄) နှစ်အတွက် အကျုံးဝင်သော ဦးစားပေး ဖွံ့ဖြိုးတိုးတက်မှု လုပ်ငန်း အစီအစဉ်များအားဖော်ပြပါ။

အဆင့်	ကျေးရွာအတွက် ဦးစားပေး ဖွံ့ဖြိုးတိုးတက်မှု လုပ်ငန်းစဉ်များ	အဆိုပြုသူ (အမျိုးသားများ/ အမျိုးသမီးများ/အမျိုးသား+ အမျိုးသမီး)	ခန့်မှန်းကုန်ကျ ငွေရိတ်	အကျိုးခံစားခွင့်ရှိသူ ခန့်မှန်းခြေ အရေအတွက်
၁	ရွာတွင်းလမ်းပြုပြင်ခြင်း	(ကျား + မ)	၇၅,၀၀၀,၀၀၀	၆၂၃
၂	စာသင်ကျောင်းဆောက်ရန်	()	၈၀,၀၀၀,၀၀၀	၆၂၃
၃	ဘက်စုံသုံး ခင်းမဆောင်	()	၇၅,၀၀၀,၀၀၀	၆၂၃
၄	ရေပိုက်လိုင်း သွယ်ရန်	()	၈၀,၀၀၀,၀၀၀	၆၂၃
၅				

ယ: လူထုစီမံကိန်း၏ လာမည့် (၄) နှစ်အတွက်အကျိုးမဝင်သော ဦးစားပေး ဖွံ့ဖြိုးတိုးတက်မှု လုပ်ငန်း အစီအစဉ်များအားဖော်ပြပါ။

အဆင့်	ကျေးရွာအတွက် ဦးစားပေး ဖွံ့ဖြိုး တိုးတက်မှု လုပ်ငန်းစဉ်များ	အဆိုပြုသူ (အမျိုးသားများ/ အမျိုးသမီးများ/အမျိုးသား+ အမျိုးသမီး)	အခန်းကဏ္ဍ
၁	ခက်ချုပ်ပင်တန်း	(မ)	
၂	စက်ဖြူပင်တန်း	(ကျား)	
၃	စိုက်ပျိုးရေးပင်တန်း	(မ)	
၄			
၅			

ဥက္ကဋ္ဌ၊ ကျေးရွာစီမံကိန်းအထောက်အကူပြုကော်မတီမှ အတည်ပြုသည်။

အမည် ဒေါ်စန်းစွယ် လက်မှတ် [Signature] နေ့စွဲ ၃.၁၂.၂၀၁၆

၈။ လူထုစီမံကိန်း၏ လာမည့် (၄) နှစ်အတွက် အကျုံးဝင်သော ဦးစားပေး ဖွံ့ဖြိုးတိုးတက်မှု လုပ်ငန်း အစီအစဉ်များအားဖော်ပြပါ။

အဆင့်	ကျေးရွာအတွက် ဦးစားပေး ဖွံ့ဖြိုးတိုးတက်မှု လုပ်ငန်းစဉ်များ	အဆိုပြုသူ (အမျိုးသားများ/ အမျိုးသမီးများ/အမျိုးသား+ အမျိုးသမီး)	ခန့်မှန်းကုန်ကျ စရိတ်	အကျိုးခံစားခွင့်ရှိသူ ခန့်မှန်းခြေ အရေ အတွက်
၁	ရွာတွင်းကွက်ကရပ်လမ်းခင်း ၇၇	ကျား+မ	၁၅၀,၀၀၀,၀၀၀/-	၆၂၈
၂	ထရပ်စက်ယာတိုးချဲ့၇၅	ကျား+မ	၁၀၀,၀၀၀,၀၀၀/-	၆၂၈
၃	ဘက်စုံသုံး ဆေးမဆောက်ရန်	ကျား+မ	၁၂၀,၀၀၀,၀၀၀/-	၆၂၈
၄				
၅				

၉။ လူထုစီမံကိန်း၏ လာမည့် (၄) နှစ်အတွက် အကျုံးမဝင်သော ဦးစားပေး ဖွံ့ဖြိုးတိုးတက်မှု လုပ်ငန်း အစီအစဉ်များအားဖော်ပြပါ။

အဆင့်	ကျေးရွာအတွက် ဦးစားပေး ဖွံ့ဖြိုး တိုးတက်မှု လုပ်ငန်းစဉ်များ	အဆိုပြုသူ (အမျိုးသားများ/ အမျိုးသမီးများ/အမျိုးသား+ အမျိုးသမီး)	အခန်းကဏ္ဍ
၁	စက်ချယ်သစ်တန်း	မ	
၂	စိုက်ပျိုးရေးသစ်တန်း	ကျား	
၃	ရိုးပျိုးရေး မျှော်စေ့ဆောက်မိတ်ရန်	ကျား+မ	
၄	မွေးမြူရေး နာဆောက်နာယူပေးရန်	မ	
၅			

ခေါင်းဆောင်၊ ကျေးရွာစီမံကိန်းအထောက်အကူပြုကော်မတီမှ အတည်ပြုသည်။

အမည်၊ ဦးဝင်းမြင့် လက်မှတ်၊ [Signature] နေ့စွဲ ၂၀၂၀.၂.၁၇

၈။ လူထုဝိမံကိန်း၏ လာမည့် (၄) နှစ်အတွက် အကျုံးမဝင်သော ဦးစားပေး ဖွံ့ဖြိုးတိုးတက်မှု လုပ်ငန်း အစီအစဉ်များအားဖော်ပြပါ။

အဆင့်	ကျေးရွာအတွက် ဦးစားပေး ဖွံ့ဖြိုးတိုးတက်မှု လုပ်ငန်းစဉ်များ	အဆိုပြုသူ (အမျိုးသားများ/ အမျိုးသမီးများ/ အမျိုးသား + အမျိုးသမီး)	အခန်းကဏ္ဍ	ဦးစားပေး အဆင့် သတ်မှတ်ချက်	ခန့်မှန်း ကုန်ကျ စရိတ်	အကျုံးမဝင်စွာ ရှိသော နံ့မှန်းခြေ အာရုံအတွက်		
						ကျား	မ	ပေါင်း
၁	ရွာတွင်း ကျွန်ုပ်တို့၏ နေရာ	ကျား + မ	အခြေခံအဆောက်အအုံ	၁	၁၄၀၀၀၀၀	၃၀၅	၃၅၂	၆၅၇
၂	စာကြည့်တိုက်အောက်ကျ	မ	အခြေခံ	၂	၈၅၀၀၀၀၀	မ	မ	မ
၃	ဘက်စုံဆိုးခန်း	မ	မ	၃	၅၀၀၀၀၀၀	မ	မ	မ
၄	ကျေးရွာအတွင်း အခြေခံ	မ	ပို့လှပေး	၄	၁၅၀၀၀၀၀	မ	မ	မ
၅								

၉။ လူထုဝိမံကိန်း၏ လာမည့် (၄) နှစ်အတွက် အကျုံးမဝင်သော ဦးစားပေး ဖွံ့ဖြိုးတိုးတက်မှု လုပ်ငန်း အစီအစဉ်များအားဖော်ပြပါ။

အဆင့်	ကျေးရွာအတွက် ဦးစားပေး ဖွံ့ဖြိုးတိုးတက်မှု လုပ်ငန်းစဉ်များ	အဆိုပြုသူ (အမျိုးသားများ/ အမျိုးသမီးများ/ အမျိုးသား + အမျိုးသမီး)	အခန်းကဏ္ဍ
၁	စက်အင်ဂျင်နီယာ	မ	Livelihoods (non Agriculture)
၂	စက်အင်ဂျင်နီယာ	ကျား	မ
၃	စက်အင်ဂျင်နီယာ	မ	မ
၄	စက်အင်ဂျင်နီယာ	ကျား + မ	မ
၅	စက်အင်ဂျင်နီယာ	မ	မ

ခေါင်းဆောင်၊ ကျေးရွာဝိမံကိန်းအထောက်အကူပြုကော်မတီမှအတည်ပြုသည်။

အမည် ဦးစောစော လက်မှတ် [Signature] နေ့စွဲ ၅.၆.၂၀၁၇

ယူထုဗဟိုပြုခြင်းမရှိ

(စတုတ္ထ နှစ်စက်ဝန်း)

ပထမဦးဆုံးအစည်းအဝေး မှတ်တမ်း

- အစည်းအဝေးကျင်းပသည့်နေ့ရက် - 5.9.2018
- အစည်းအဝေးကျင်းပသည့်အချိန် - 2:30
- အစည်းအဝေးကျင်းပသည့်နေရာ - သုံးကြီးကျောင်း
- အစည်းအဝေးပြုလုပ်သူ - ဦးသိန်းဇော်၊ ဒေါ်ခင်ခင်
- အစည်းအဝေးတက်ရောက်သူ - ကျား 43 + မ 45
- အစည်းအဝေးရည်ရွယ်ချက် - ယူထုဗဟိုပြုခြင်းမရှိ၊ ဖိတ်ခေါ်ခြင်းနှင့် စေတနာ့ဝန်ထမ်းရွေးချယ်ခြင်း

အစီအစဉ် (၁) "

" ယူထုစည်းရုံးရေးမှူး ဦးသိန်းဇော် မှ အခမ်းအနား အစီအစဉ်များ မိတ်ကြားရန် အခမ်းအနားဖွင့်လှစ်ကြောင်း ကြေညာခဲ့ပါသည်။ "

အစီအစဉ် (၂) "

" အုပ်ချုပ်ရေးမှူး ဦးသိန်းထွန်း မှ အဖွင့်အမှာစကားပြောကြားပြီး ကျေးဇူးတင်ကြံ့ခွာမှုပေးပို့ပေးဆောင်ရန် ရန်ကင်းတပ်ဆင်ကြားခဲ့ပါသည်။ "

အစီအစဉ် (၃) "

" ယူထုစည်းရုံးရေးမှူး ဦးသိန်းဇော် မှ အစည်းအဝေးပြုလုပ်ရသည့် ရည်ရွယ်ချက်ကို ကျေးဇူးတင်ကြားရင်းလည်း ကြားခဲ့ပါသည်။ "

အစီအစဉ် (၄) "

" ယူထုစည်းရုံးရေးမှူး ဦးသိန်းဇော် မှ ယူထုဗဟိုပြုခြင်းမရှိ အကြောင်းနှင့် ရည်ရွယ်ချက်ကို ရှင်းလင်းတင်ပြခဲ့ပါသည်။ "

အစီအစဉ် (၅) "

" ယူထုစည်းရုံးရေးမှူး ဦးသိန်းဇော် မှ ရည်ရွယ်ချက်ပေး မှည့်ခံ နှင့် ရွေးကောက်ပေး မှုအား ကျေးဇူးတင်ကြံ့ခွာရင်းလည်း တင်ပြခဲ့ပါသည်။ "

အစီအစဉ် (၆၅) "

" လူထုစည်းရုံးရေးဖွဲ့ပြီး ဦးသိန်းဇော် မှစီမံကိန်းဇာတ်ဝင်္ဂါအား
ရှင်းလင်း ဖြောင့်ကြား၍ စီမံကိန်းဇာတ်ဝင်္ဂါ ဇာတ်ပိုင်း (၆၅) ပိုင်း၊
အဆင့် (၁၃၄) ဆင့်အား ကျေးဇူးလူထု နှင့် ဆွေးနွေးတင်ပြခဲ့
ပါသည်။ "

အစီအစဉ် (၇၁) "

" လက်ထောက်နည်းပညာဖွဲ့စည်းရေး ဦးစီးဌာနမှ အကျိုးဝင်
ဆောင်ရွက်ရေး ဖွဲ့စည်း အကြောင်း နှင့် အကျိုးမဝင်ဆောင်ရွက်ရေး
များ အကြောင်း ဆွေးနွေးတင်ပြခဲ့ပါသည်။ "

အစီအစဉ် (၇၈) "

" လက်ထောက်နည်းပညာဖွဲ့စည်းရေး ဦးစီးဌာနမှ လည်ပတ်မှုပြင်
ထိန်းသိမ်းရေး အကြောင်း ဆွေးနွေးတင်ပြခဲ့ပါသည်။ ဆက်လက်
၍ သဘာဝပတ်ဝန်းကျင်အကာအကွယ်နှင့် လူမှုအကာအရံ
များ အကြောင်းကို တင်ပြခဲ့ပါသည်။ "

အစီအစဉ် (၉၁) "

" လူထုစည်းရုံးရေးဖွဲ့ပြီး ဦးသိန်းဇော် မှ ကျား၊ မ၊ ရေးရာ
အခန်းကဏ္ဍများကို ဆွေးနွေးခဲ့ပါသည်။ "

အစီအစဉ် (၁၀၂) "

" လူထုစည်းရုံးရေးဖွဲ့ပြီး ဦးသိန်းဇော် မှ ဝေဖန်အကြံပြုတိုင်းကြား
ဖြေရှင်းခြင်းစနစ် ဇာတ်ဝင်္ဂါအခန်းကဏ္ဍများကို ကျေးဇူးလူထုနှင့်
ဆွေးနွေးခဲ့ပါသည်။ "

အစီအစဉ် (၁၁၁) "

" လူထုစည်းရုံးရေးဖွဲ့ပြီး ဦးသိန်းဇော် မှ အခွင့်အရေးနှင့် တာဝန်
ဝတ္တရားများကို ဆွေးနွေးတင်ပြခဲ့ပါသည်။ "

အစီအစဉ် (၁၂၂) "

" လူထုစည်းရုံးရေးဖွဲ့ပြီး ဦးသိန်းဇော် မှ ဆောင်ရွက်ရန်နှင့်
ရှောင်ရှားရန် အချက်များအား ဆွေးနွေးခဲ့ပါသည်။ "

အဓိအစဉ်(၁၃၁)။

။ လူထုစည်းရုံးရေး မှူးမတ် ဦး သိန်းဇော် မှ ကျေးဇူးတော်၊
ဝန်တမ်း ဇာတာဝန်ဝတ္တရားများ အားရှင်း၊ လင်းဖြောင့်ကြား
စိန်ကျေးဇူးလူထု၏ သဘောဆန္ဒ အကျေးဇူးတော်၊
ဝန်တမ်း ဦးမြတ်ကို နှင့် ဒေါ်ဆွေဆွေ ယာန်တို့အား
ရွေးချယ်ခဲ့ပါသည်။

အဓိအစဉ်(၁၄၁)။

။ လူထုစည်းရုံး မှူးမတ် ဦး သိန်းဇော် မှ လူထုစည်းရုံး
စီမံကိန်း စတုတ္ထ နှစ်စက်ဝန်း စီမံကိန်း ဖိတ်ဆက်
အစည်း အဝေး ပထမနေ့ အခမ်းအနား အဓိအစဉ်
များ ပြီးဆုံးကြောင်း ကြေညာ ခဲ့ပါသည်။

စီမံကိန်း ဖိတ်ဆက် အစည်း အဝေး ပထမနေ့ အဓိအစဉ်များ (၂၄:၀၀) နာရီ
တွင် ပြီးဆုံး ခဲ့ပါသည်။

အထည်: အဝေး ကျင်းပသည့်နေ့ရက်

- ၆. ၇. ၂၀၁၈

အထည်: အဝေး ကျင်းပသည့်အချိန်

- ၁ : ၃၀

အထည် အဝေး ကျင်းပသည့်နေ့

- ဘုန်းကြီးကျောင်း

အထည်: အဝေး ပြုလုပ်သူ

- ဦးသိန်းဇော်၊ ဒေါ်ရီရီချို

အထည်: အဝေး တက်ရောက်သူ

- ကျေးဇူးလူထု ကျား ၄၃ + မ ၄၅

အထည်: အဝေး ခုည့်စွယ်ချက်

- လူမှုဆန်းစစ်မှုများပြုလုပ်ရန်၊ ကျေးဇူး
ဖွံ့ဖြိုးတိုးတက်ရေး အစီအစဉ်ရေးဆွဲခြင်း
ကျေးဇူးစီမံကိန်း အထောက်အကူပြု
ကော်မတီဖွဲ့စည်းရန်

အခမ်းအနားအစီအစဉ် (၁)

- လူထုစည်းရုံးရေးမှူး ဦးသိန်းဇော် မှ အစည်
အဝေး ပထမဇယား အစီအစဉ်များကို ကျေးဇူးလူထုနှင့်
ပြန်လည်ဆွေးနွေးခဲ့ပါသည်။

အခမ်းအနားအစီအစဉ် (၂)

- လူမှုဆန်းစစ်ခြင်းများကို လူထုစည်းရုံးရေးမှူး
ဦးသိန်းဇော် လက်ထောက်နည်းပညာမှူး ဒေါ်ရီရီချို
တို့မှ ကျေးဇူးလူထုနှင့် ပူးပေါင်းဆောင်ရွက်၍ တစ်နှစ်
စီကို သုံးသပ်တင်ပြခဲ့ပါသည်။ (၁) ကျေးဇူးသမိုင်း
(၂) လူမှုရေး အရင်းအမြစ်ဖြည့်ဖြည်း (၃) ရာသီခွင်ပြုပြင်
(၄) အဖွဲ့အစည်း ချိတ်ဆက်မှုပြုလုပ် (၅) ကျား၊မ ပင်ကူအိမ်
(၆) ဥစ္စာဇာနည်ခြားသတ်မှတ်ပုံ (၇) ကျား၊မ အရင်းအမြစ်
အဖွဲ့ဖွဲ့မှုနှင့် တိုးချဲ့မှု ပုံစံတို့ ပြုလုပ်ခဲ့ပါသည်။

အခမ်းအနားအစီအစဉ် (၃)

- ကျေးဇူးဖွံ့ဖြိုးတိုးတက်ရေး အစီအစဉ်ရေးဆွဲရာတွင် စည်းရုံး
ရေးမှူးများမှ ကျေးဇူးလူထုနှင့် ပူးပေါင်းဆောင်ရွက်ရန်
ကျေးဇူးလူထု အမျိုးသား၊ အမျိုးသမီးတို့၏ အခက်ခဲ
များ၊ ရွေးချယ်ချက်များ ဖော်ထုတ်ပြီး ပြဿနာသစ်ပင်
ရေးဆွဲရာ ကျေးဇူးလူထု၏ လိုအပ်ချက် (၄) နှစ်စာ
လုပ်ငန်းများ ဖော်ထုတ်ခဲ့ပါသည်။

ပထမ နှစ်

- ရွာတွင်း ကွန်ကရစ်လမ်းခင်းအိမ်

ဒုတိယ နှစ်

- စာကြည့်တိုက် တည်ဆောက်ခြင်း

တတိယ နှစ်

- စက်ခုံဆုံးခင်း မ တည်ဆောက်ခြင်း

စတုတ္ထ နှစ်

-

အခန်း အနား အစီအစဉ် (၄)

- ကျေး ရွာ ဖွံ့ဖြိုး တိုးတက်ရေး အထောက်အကူပြု ကော်မတီ ဖွဲ့စည်းခြင်း နှင့် ဝေဖန် အကြံပြု ကိုယ်စား ယုတ်များ ရွေးချယ် ခဲ့ပါသည်။ ထိုသို့ ရွေးချယ်ရာ တွင် စည်ရုံး ရေး ဖွဲ့ ဖွဲ့ ကော်မတီများ ဇာန် ၁၀ ရက် ၀၅ ရက် များ ကို ဖြေကြား ရန် ကျေး ရွာ ယူထု ဇာန် ၁၀ ဆန္ဒ အစု ဖွဲ့စည်း ခဲ့ပါသည်။

အခန်း အနား အစီအစဉ် (၅)

- ယူထု ဗဟို ဗြိတိန် ကို ဥက္ကဋ္ဌ အဖြစ် ဖိတ်ခေါ် အစည်း အဝေး ဥက္ကဋ္ဌ အဖြစ် အနား အစီအစဉ် များ ပြီး ဆုံး ကြောင်း ကြေညာ ခဲ့ပါသည်။

ဗြိတိန် ကို ဖိတ်ခေါ် အစည်း အဝေး ဥက္ကဋ္ဌ အဖြစ် အစီအစဉ် များ (၂၄ : ၃၀) နာရီ တွင် ငြိမ်းဆုံး ခဲ့ပါသည်။

ကဏ္ဍအလိုက် လုပ်ငန်းချုပ်ဇယား

ကဏ္ဍ	စဉ်	လုပ်ငန်းအမျိုးအစား	အဆိုပြုသူ(အမှန်ခြစ်ရန်)			ခုနှစ်	ထောက်ပံ့မည့်အဖွဲ့အစည်း	မှတ်ချက်
			ကျား	မ	ကျား+မ			
အခြေခံအဆောက်အအုံ (လမ်း/တံတား/ရေရရှိရေး/မီးလင်းရေး)	၁		ကျား	မ	ကျား+မ			
	၂	မီးဗူး၊ ဖိတ်တိုင် ဆိုးချဲ့ခွယ်ကျွေးခြင်း			✓	၂၀၁၆	၂၅၅	ပျက်စီးနေပြီ
	၃							
	၄							
	၅							
	၆							
	၇							
	၈							
	၉							
	၁၀							
	လူမှုဖွံ့ဖြိုးရေးကဏ္ဍ(ပညာရေး/ကျန်းမာရေးနှင့်ဆိုင်သောအဆောက်အအုံများနှင့်အခြားလိုအပ်ချက်များ)	၁	ကျေးရွာစာပေဓာတ်ခွဲခန်း			✓	၂၀၁၆	ပျက်စီးနေပြီ
၂								
၃								
၄								
၅								
၆								
၇								
၈								
၉								
၁၀								

ကဏ္ဍအလိုက် လုပ်ငန်းချုပ်ဖယား

ကဏ္ဍ	စဉ်	လုပ်ငန်းအမျိုးအစား	အဆိုပြုသူ(အမှန်ခြစ်ရန်)			ခုနှစ်	ထောက်ပံ့မည့် အဖွဲ့အစည်း	မှတ်ချက်
			ကျား	မ	ကျား+မ			
သက်မွေးဝမ်းကြောင်းကဏ္ဍ(စိုက်ပျိုးရေး/မွေးမြူရေးနှင့်ဆိုင်သောအထောက်အပံ့များနှင့်အခြားလိုအပ်ချက်များ)	၁		ကျား	မ	ကျား+မ			
	၂							
	၃							
	၄							
	၅							
	၆							
	၇							
	၈							
	၉							
သဘာဝဘေးအန္တရာယ်လျော့ပါးရေးကဏ္ဍ	၁							
	၂							
	၃							
	၄							
	၅							
	၆							
	၇							
	၈							
	၉							
အခြားကဏ္ဍ(ဌာနဆိုင်ရာများသို့လွှဲပြောင်းနိုင်ခြင်းနှင့်အကောင်အထည်ဖော်ဆောင်ရွက်ပေးနိုင်ခြင်းမရှိသောလုပ်ငန်းများ)	၂	လူနာတပ်ဖွဲ့			✓	၂၀၁၆		
	၃	ကျေးပြားမအောင်			✓	,		
	၄							
	၅							
	၆							
	၇							
	၈							
	၉							

ကဏ္ဍအလိုက် လုပ်ငန်းချုပ်ဇယား

မြေသုံးစကား ဥတိယဒ်စကား

ကဏ္ဍ	စဉ်	လုပ်ငန်းအမျိုးအစား	အဆိုပြုသူ(အမှန်ခြစ်ရန်)			ခုနှစ်	ထောက်ပံ့မည့်အဖွဲ့အစည်း	မှတ်ချက်
			ကျား	မ	ကျား+မ			
အခြေခံအဆောက်အအုံ(လမ်း/တံတား/ရေရရှိရေး/မီးလင်းရေး)	၁							
	၂	ဣန္ဒြေလမ်းအဖွဲ့			✓	၂၀၁၇	၂၅၅	ပျော်ရွှင်
	၃	ကျောက်လှိုင်အဖွဲ့			✓	၂		
	၄							
	၅							
	၆							
	၇							
	၈							
	၉							
	၁၀							
လူမှုပွားကဏ္ဍ(ပညာရေး/ကျန်းမာရေးနှင့်ဆိုင်သောအဆောက်အအုံများ) နှင့်အခြားလိုအပ်ချက်များ)	၁	စာသင်ကျောင်းဆောက်ရန်			✓	၂၀၁၇	ပညာရေးဦးစီးဌာန	
	၂							
	၃							
	၄							
	၅							
	၆							
	၇							
	၈							
	၉							
	၁၀							

ကဏ္ဍအလိုက် လုပ်ငန်းချုပ်ပေးစာ:

ကဏ္ဍ	စဉ်	လုပ်ငန်းအမျိုးအစား	အဆိုပြုသူ (အမှန်ခြစ်ရန်)			ခုနှစ်	ထောက်ပံ့မည့် အဖွဲ့အစည်း	မှတ်ချက်
			ကျား	မ	ကျား+မ			
သက်မွေးဝမ်းကြောင်းကဏ္ဍ (စိုက်ပျိုးရေး/မွေးမြူရေး နှင့်ဆိုင်သော အထောက်အပံ့များနှင့်အခြားလိုအပ်ချက်များ)	၁		ကျား	မ	ကျား+မ			
	၂	စိုက်ပျိုးရေးသစ်တော			✓	၂၀၁၇	စိုက်ပျိုးရေး ဦးစီးဌာန	
	၃							
	၄							
	၅							
	၆							
	၇							
	၈							
	၉							
သဘာဝဘေးအန္တရာယ်လျော့ပါးရေးကဏ္ဍ	၁							
	၂							
	၃							
	၄							
	၅							
	၆							
	၇							
	၈							
	၉							
အခြားကဏ္ဍ (ဌာနဆိုင်ရာများသို့လွှဲပြောင်း နိုင်ခြင်းနှင့်အကောင်အထည်ဖော်ဆောင်ရွက်ပေးနိုင်ခြင်းမရှိသောလုပ်ငန်းများ)	၂	ဘက်စုံသုံးချိတ်ဆောင်			✓	၂၀၁၇		
	၃	စက်ချုပ်သစ်တော :		✓		၂၀		
	၄	စက်မြင်သစ်တော	✓			၂၀		
	၅							
	၆							
	၇							
	၈							

ကဏ္ဍအလိုက် လုပ်ငန်းချုပ်ဇယား

အေဘီ.ကော့စ် တက်ပာ

ကဏ္ဍ	စဉ်	လုပ်ငန်းအမျိုးအစား	အဆိုပြုသူ(အမှန်ခြစ်ရန်)			ခုနှစ်	ထောက်ပံ့မည့်အဖွဲ့အစည်း	မှတ်ချက်
			ကျား	မ	ကျား+မ			
အခြေခံအဆောက်အအုံကဏ္ဍ (လမ်း/တံတား/ရေရရှိရေး/မီးလင်းရေး)	၁		ကျား	မ	ကျား+မ			
	၂	ရွာတွင်းကွန်ကရစ် လမ်းအားဖြင့်			✓	၂၀၁၈	လမ်းခြီးစီးဌာန	
	၃	ဆက်သွယ်ရေးအဖွဲ့			✓	၂၀	EPC	
	၄							
	၅							
	၆							
	၇							
	၈							
	၉							
	၁၀							
လူမှုပွားကဏ္ဍ(ပညာရေး/ကျန်းမာရေးနှင့်ဆိုင်သောအဆောက်အအုံအစိုးရများ နှင့်အခြားလိုအပ်ချက်များ)	၁							
	၂							
	၃							
	၄							
	၅							
	၆							
	၇							
	၈							
	၉							
	၁၀							

ကဏ္ဍအလိုက် လုပ်ငန်းချုပ်ဇယား

ကဏ္ဍ	စဉ်	လုပ်ငန်းအမျိုးအစား	အဆိုပြုသူ (အမှန်ခြစ်ရန်)			ခုနှစ်	ထောက်ပံ့မည့် အဖွဲ့အစည်း	မှတ်ချက်
			ကျား	မ	ကျား+မ			
သက်မွေးဝမ်းကြောင်းကဏ္ဍ (စိုက်ပျိုးရေး/မွေးမြူရေး နှင့်ဆိုင်သော အဆောက်အဦးများနှင့်အခြားလိုအပ်ချက်များ)	၁		ကျား	မ	ကျား+မ			
	၂	စိုက်ပျိုးရေးသင်တန်း	✓			၂၀၁၈	စိုက်ပျိုးရေးဦးစီးဌာန	
	၃	စိုက်ပျိုးရေးပျိုးစေ့ ထောက်ပံ့ရေး			✓	"	"	
	၄	မွေးမြူရေးအထောက်အပံ့			✓	"	မွေးမြူရေးနှင့် ငါးလုပ်ငန်းဌာန	
	၅							
	၆							
	၇							
	၈							
	၉							
သဘာဝဘေးအန္တရာယ်လျော့ပါးရေးကဏ္ဍ	၁							
	၂							
	၃							
	၄							
	၅							
	၆							
	၇							
	၈							
	၉							
အခြားကဏ္ဍ (ဌာနဆိုင်ရာများသို့လွှဲပြောင်း နိုင်ခြင်းနှင့်အကောင်အထည်ဖော်ဆောင်ရွက်ပေးနိုင်ခြင်းမရှိသောလုပ်ငန်းများ)	၂	ဘက်စုံသုံးခန်းမ			✓	၂၀၁၈		
	၃	စက်ယူငြိမ်းစက်		✓		"		
	၄							
	၅							
	၆							
	၇							
	၈							

ကဏ္ဍအလိုက် လုပ်ငန်းချုပ်ပေးသော:

အောက်ဖော်ပြပါ အချက်အလက်များ

ကဏ္ဍ	စဉ်	လုပ်ငန်းအမျိုးအစား	အဆိုပြုသူ(အမှန်ခြစ်ရန်)			ခုနှစ်	ထောက်ပံ့မည့်အဖွဲ့အစည်း	မှတ်ချက်	
			ကျား	မ	ကျား+မ				
အခြေခံအဆောက်အအုံ (လမ်း/တံတား/ရေရရှိရေး/မီးလင်းရေး)	၁								
	၂	ဖွဲ့စည်းကျွမ်းကျင်လမ်းခွဲခြားရေး			✓	၂၀၁၉	၀၁၁	လုပ်ဆောင်ခြင်း	
	၃	စာရင်းစစ်ဆေးမှုအဖွဲ့			✓	၂၀၁၉	EPC		
	၄								
	၅								
	၆								
	၇								
	၈								
	၉								
	၁၀								
	လူမှုစီးပွားကဏ္ဍ (ပညာရေး/ကျန်းမာရေးနှင့်ဆိုင်သော အဆောက်အအုံများ နှင့် အခြားလိုအပ်ချက်များ)	၁	စာတည်းတိုက်အဆောက်အအုံ			✓	၂၀၁၉	ပညာရေးနှင့်အားကစား	
		၂							
၃									
၄									
၅									
၆									
၇									
၈									
၉									
၁၀									