

ပြည်ထောင်စုသမ္မတ မြန်မာနိုင်ငံတော် အစိုးရ
စိုက်ပျိုးရေး၊ မွေးမြူရေး နှင့် ဆည်မြောင်းဝန်ကြီးဌာန
ကျေးလက်ဒေသဖွံ့ဖြိုးတိုးတက်ရေးဦးစီးဌာန
ညောင်ဦး မြို့နယ်

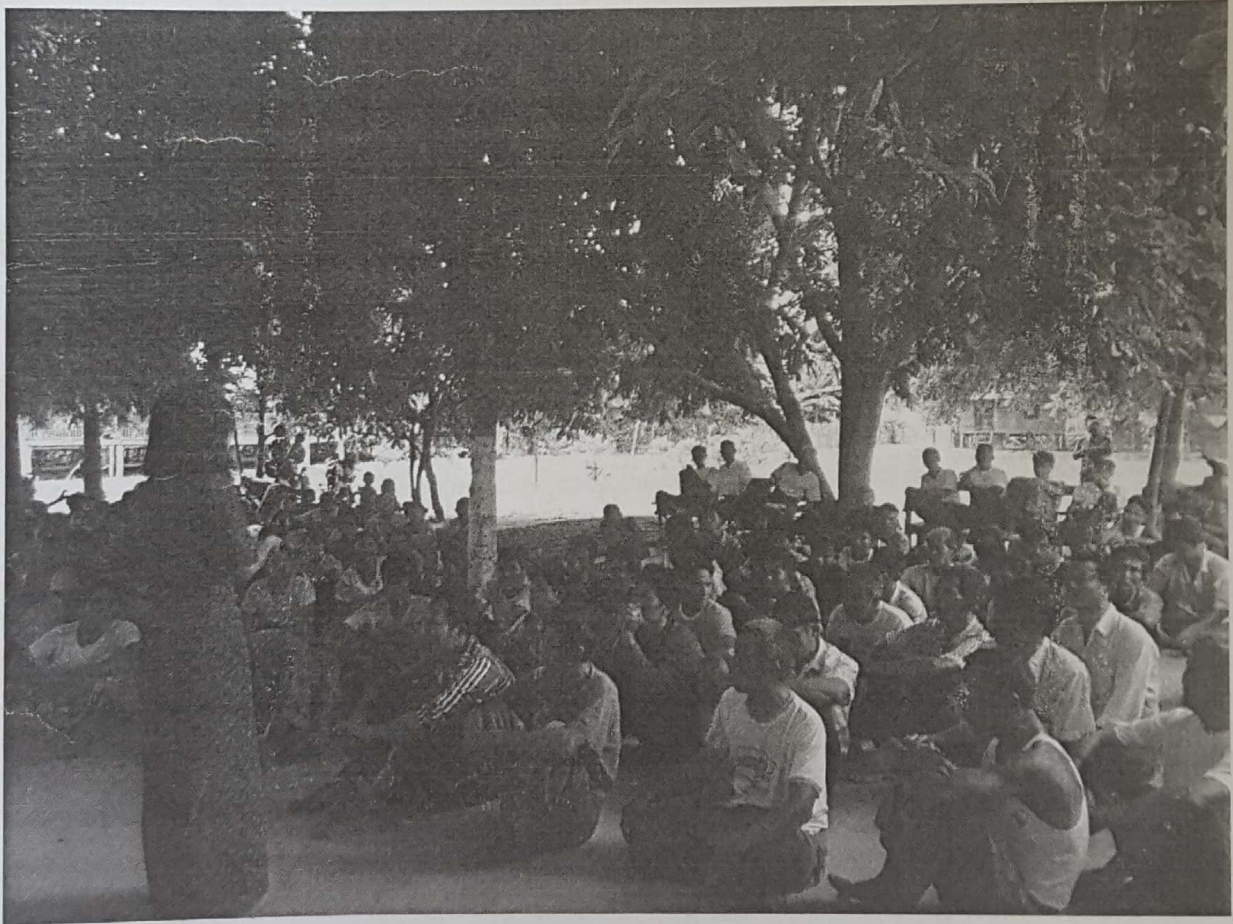

လူထုဗဟိုပြုစီမံကိန်း

National Community Driven Development Project
(NCDDP)



စတုတ္ထနှစ်စီမံကိန်းစက်ဝန်းကျေးရွာဖွံ့ဖြိုးရေးအစီအစဉ်

Village Development Plan (VDP)

ကြအိုကျွန်းကျေးရွာ၊ ကြအိုအုပ်စု

၂၀၁၈-ခုနှစ်

ညောင်ဦးမြို့

မာတိကာ

- ၁။ မြို့နယ်မြေပုံ
- ၂။ ကျေးရွာမြေပုံ (တည်နေရာ)
- ၃။ အုပ်စုတွင်ပါဝင်သောကျေးရွာများစာရင်း
- ၄။ ကျေးရွာအခြေခံအချက်အလက်များ (ကျေးရွာသမိုင်းကြောင်း)
- ၅။ လူထုပူးပေါင်းပါဝင်သော လူမှုစမ်းစစ်ခြင်းနှင့် အကဲဖြတ်ခြင်း လုပ်ငန်းစဉ် (PSA/PRA) အကျဉ်းချုပ်ဇယား
- ၆။ ကျေးရွာဖွံ့ဖြိုးရေး အစီအစဉ်အတွက်အသုံးပြုခဲ့သော PRA tools များနှင့် တစ်ခုချင်းစီအတွက်သုံးသပ်ချက်များ
 - (၆-၁) လူမှုရေးအရင်းအမြစ်ပြုမြေပုံနှင့်သုံးသပ်ချက်
 - (၆-၂) ဥစ္စာဓနပိုင်ဆိုင်မှုခွဲခြားခြင်းနှင့်သုံးသပ်ချက်
 - (၆-၃) အဖွဲ့အစည်းချိတ်ဆက်မှုနှင့်သုံးသပ်ချက်
 - (၆-၄) ရာသီခွင်ပြ ပြုကွဲဒီဇိုင်းနှင့်သုံးသပ်ချက်
 - (၆-၅) ကျား/မရေးရာ ပင့်ကူအိမ်နှိုင်းယှဉ်ခြင်းနှင့်သုံးသပ်ချက်
 - (၆-၆) ပြဿနာသစ်ပင်နှင့်သုံးသပ်ချက်
 - (၆-၇) ကျား/မပိုင်ဆိုင်မှုသုံးသပ်ဆန်းစစ်ခြင်း(အရင်းအမြစ်သုံးစွဲမှုနှင့်အရင်းအမြစ်ထိန်းချုပ်မှုပြဇယား)
- ၇။ ကော်မတီဝင်များရွေးချယ်ခြင်းနှင့် ကျေးရွာဖွံ့ဖြိုးရေးအစီအစဉ်ဆောင်ရွက်မှုမှတ်တမ်းခါတ်ပုံများ
- ၈။ ကျေးရွာအချက်အလက် (ပုံစံ-၁)
- ၉။ စီမံကိန်းစက်ဝန်းအချိန်ဇယား (ပုံစံ-၂)
- ၁၀။ ကျေးရွာဖွံ့ဖြိုးရေး ဦးစားပေးအစီအစဉ် (ပုံစံ-၃)
- ၁၁။ အစည်းအဝေးမှတ်တမ်းများ
- ၁၂။ ကဏ္ဍအလိုက်ဦးစားပေးဖွံ့ဖြိုးရေးလုပ်ငန်းစဉ်များ

ညောင်ဦးမြို့နယ် မြေပုံ

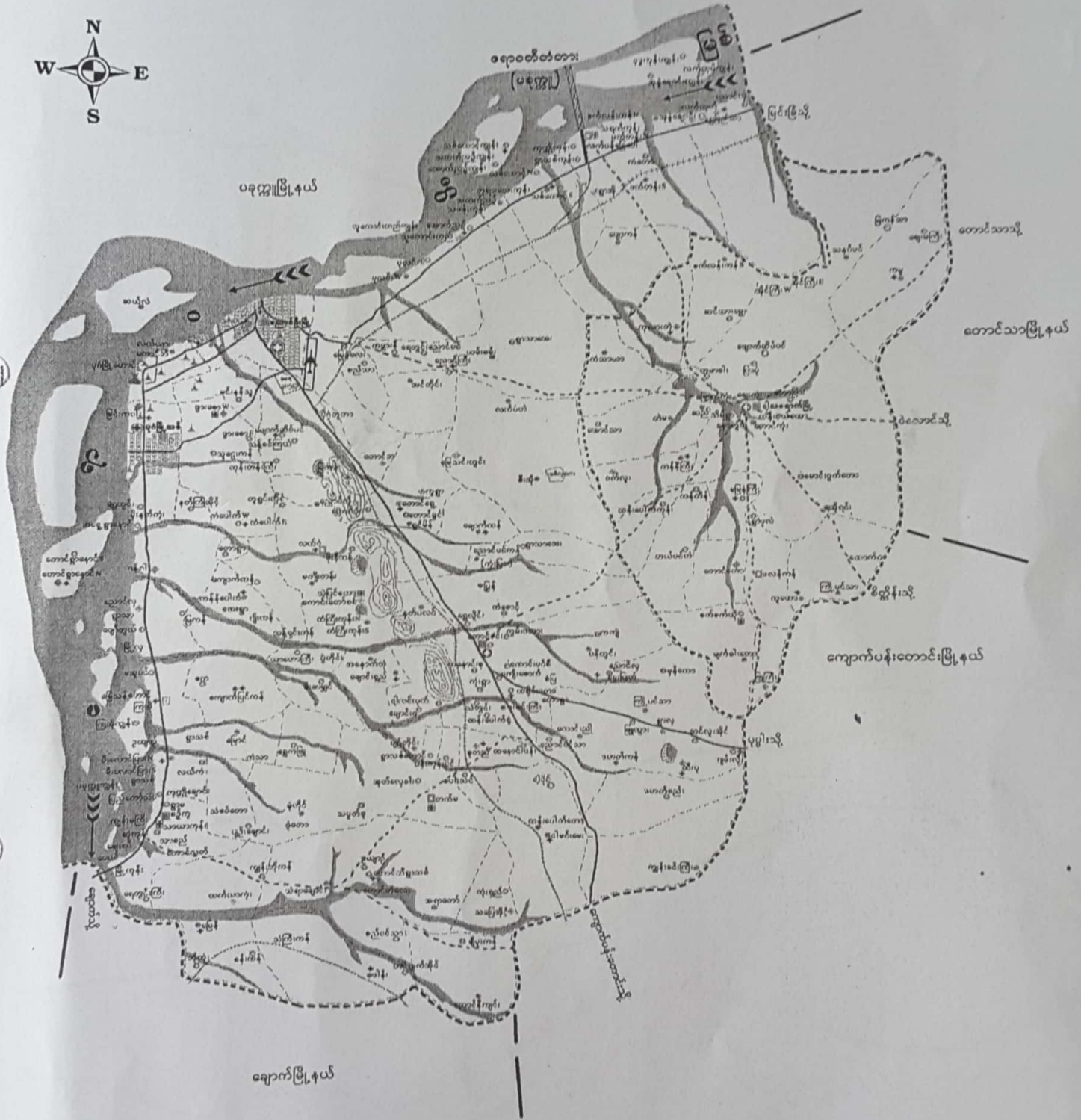

ကြအိုအုပ်စုရှိ ကျေးရွာများစာရင်း

စဉ်	ကျေးရွာအုပ်စု	ကျေးရွာ
၁	ကြအို	ကြအို
၂		ကြအိုကျွန်း
၃		မအူပင်
၄		မြေသန့်တောင်
၅		ဥယျာဉ်
၆		ရွာသစ်
၇		မြောင်
၈		ကန်သာ

(PSA / PRA) အကျဉ်းချုပ်ဇယား

ကျေးရွာ - ကြေးမုံ

စဉ်	အကြောင်းအရာ	ရက်စွဲ	ဦးတည်အုပ်စု	တက်ရောက်သူ			အဓိကဆွေးနွေးချက်
				ကျား	မ	ပေါင်း	
၁။	ကျေးရွာလူမှုရင်းမြစ် ညယံ နံပါတ်မြေပုံ (social map Resource map)	၅၀.၈.၁၈	ကျေးရွာသူ / ကျေးရွာသားများ / ကော်မတီဝင်များ	၁၈	၂၆	၅၄	ကျေးရွာနယ်နိမိတ် အတွင်းရှိ အိမ်ခြေ၊ လယ်ခြေ စိုက်ခင်း၊ ဘုရား၊ သုတေသနများ၊ စသော ကျေးရွာ၏ လက်အောက်အခြေအနေနှင့် ပိုင်ဆိုင်မှု အခြေအနေများကို ရေးဆွဲဖော်ထုတ်ပါသည်။
၂။	ရာသီဥတုမြေပုံ (Seasonal Calendar)	၅၀.၈.၁၈	ကျေးရွာသူ / ကျေးရွာသားများ / ကော်မတီဝင်များ	၁၈	၂၆	၅၄	ရာသီဥတုစိုက်ပျိုးရေးများ လယ်ယာလုပ်ငန်းများ၊ စေ့ခြံရေးလုပ်ငန်းများ၊ ဝမ်းစယူမှုနှင့် ပွဲတော်များ
၃။	ကျေးရွာစီးပွားစာပေး အစီအစဉ် (Metric Ranking)	၅၀.၈.၁၈	အမျိုးသားအုပ်စု / အမျိုးသမီးအုပ်စု	၁၉	၂၆	၄၅	ကျေးရွာသူကျေးရွာသားများ၏ ကျေးရွာအတွက် အဓိကလိုအပ်သော စီမံကိန်းလုပ်ငန်းများကို ညှိနှိုင်းတိုင်ပင်ဆွဲချက်ပြုစုသည်။

(PSA / PRA) အကျဉ်းချုပ်ဇယား

ကျေးရွာ - ကြေးမုံကျေးရွာ

စဉ်	အကြောင်းအရာ	ဂုဏ်စွဲ	ဦးတည်အုပ်စု	ဝက်ဇာန်			အဓိက ဆွေးနွေးချက်
				ကျား	မ	ပေါင်း	
၄	အဖွဲ့အစည်း ချိတ်ဆက်ပုံ (Venn Diagram)	၅၀.၈.၂၀	ကျေးရွာသူ၊ ကျေးရွာအဖွဲ့များ၊ ကော်မတီဝင်များ၊ ကျေးရွာအုပ်ချုပ်ရေးအဖွဲ့ဝင်များ	၁၉	၂၆	၄၅	ကျေးရွာအဖွဲ့အစည်းတွင် ပိုမိုသော လူမှုအဖွဲ့အစည်း နှင့် ကျေးရွာလူထု အကြား ချိတ်ဆက်မှု နှင့် ဖက်ဆိုင်ရာ ဖွဲ့စည်းပုံအား ဖော်ထုတ် ဖော်ပြနိုင်ပါသည်။
၅	လူမှုစီးပွားအဆင့်အတန်း ဖြစ် (Wealth Ranking)	၅၁.၈.၂၀	ချမ်းသာသော အလယ်အလတ် ဇွန်းပါး	၂၇	၇၂	၁၀၉	ကျေးရွာအဖွဲ့အစည်းရှိ လူများ ကြား ငွေကြေး ပစ္စည်းနှင့် ဆက်သွယ်မှု အား ဖြည့်ဆည်းမှု အဖွဲ့အစည်း ဖြစ်ပေါ်ခြင်းဖြင့် ကျေးရွာအဖွဲ့အစည်းတွင် အလုပ်အကိုင် ရရှိရေး အစီအစဉ်များ ထည့်သွင်း စဉ်းစား နိုင်စေရန် ဆောင်ရွက်ရမည်။
၆	ပင့်ကူအိမ် ကွန်ယက် (Spider Web)	၅၁.၈.၂၀	ကျေးရွာသူ၊ ကျေးရွာအဖွဲ့များ၊ အမျိုးသား အုပ်စု၊ အမျိုးသမီးအုပ်စု	၂၇	၇၂	၁၀၉	အမျိုးသားနှင့် အမျိုးသမီးများ ကြား အလုပ်အကိုင် နှင့် အလမ်းတန်းတူ အခွင့်အလမ်း အရင်းအမြစ် အရင်းအမြစ် ဖြစ်ပေါ်မှုများ ဖြစ်ပေါ်စေရန် ဆောင်ရွက်ရမည်။

လူမှုရေးကရီး ဗဟိုဗဟို (သုံးသပ်ချက်)

ကျေးဇူး... ကြည့်ကျိန်

ဂုဏ်ခွဲ... ၈၀-၉-၁၈

လုပ်ငန်း... ကြည့်

- * လူမှုရေးကရီး ဗဟိုဗဟို ဖြေပုံကို ရေးဆွဲခြင်းဖြင့် မိမိတို့ကျေးဇူး၏ ပကတိ ဖြစ်ရပ်ကို သိမြင်ခြင်း။
- * ကျေးဇူး၏ ဗဟိုဗဟို လိုက်နာမှုကို ဝမ်းနားစွာ သိမြင်နိုင်ခြင်း။
- * ကျေးဇူး၏ ဖွဲ့စည်းရေး လုပ်ငန်းများကို လုပ်ဆောင်နိုင်ရန် ကတိကဝတ် များစွာ ခံယူဆောင်ရွက်ခြင်း။
- * ကျေးဇူး၏ လူမှုရေး ကရီးဗဟိုဗဟို ဖြေပုံကို ကြည့်ခြင်း၊ ကာဖြင့် ကျေးဇူး ကတိကဝတ်ကို ရရှိနိုင်စေရန် သဘာဝ ကရီး ဖြစ်ပျက်မှုကို မှတ်တမ်းတင်ရန်နှင့် သိရှိနိုင်ခြင်း။
- * ကျေးဇူး၏ လူမှုရေး ကရီး ဗဟိုဗဟို ဖြေပုံကို ကြည့်ခြင်း၊ ကာဖြင့် ကျေးဇူးတွင် ခံစားရသော ဖြစ်ရပ်များကို (သို့) လုပ်ငန်းများကို ကောင်းစွာ သိမြင်နိုင်ခြင်း။
- * ရန်ကင်း ဖွင့်၊ ရှေ့တွင်း၊ ရှေ့ကျိန် စောင့်ရှောက်မှု ဖြစ်ရပ်ကို သိမြင်နိုင်ခြင်း။

ဆွေးနွေး တစ်ပြုသူ... CF-7F
ပူးပေါင်း ပါဝင်သူ... ၅ ယောက်

အထွေထွေအချက်အလက်

အမျိုးအမည်

စဉ်	အရာ	ပြုစုပုံစံ	အမျိုးအမည်	အရက်ပမာဏ	အခြားအချက်အလက်
၁	အရက်	အရက်	အရက် - ၅၊ နှစ် - ၂၊ အမျိုးအမည် - ၁၊ အမျိုးအမည် - ၂၊ အမျိုးအမည် - ၃	၅	၂၆၀၀
၂	အရက်	အရက်	အရက် - ၅၊ နှစ် - ၂၊ အမျိုးအမည် - ၁၊ အမျိုးအမည် - ၂၊ အမျိုးအမည် - ၃	၅	၂၆၀၀
၃	အရက်	အရက်	အရက် - ၅၊ နှစ် - ၂၊ အမျိုးအမည် - ၁၊ အမျိုးအမည် - ၂၊ အမျိုးအမည် - ၃	၅	၂၆၀၀
၄	အရက်	အရက်	အရက် - ၅၊ နှစ် - ၂၊ အမျိုးအမည် - ၁၊ အမျိုးအမည် - ၂၊ အမျိုးအမည် - ၃	၅	၂၆၀၀
၅	အရက်	အရက်	အရက် - ၅၊ နှစ် - ၂၊ အမျိုးအမည် - ၁၊ အမျိုးအမည် - ၂၊ အမျိုးအမည် - ၃	၅	၂၆၀၀

ဥက္ကဋ္ဌကြွယ်ဝမှုဇယား သုံးသပ်ချက်

ဆုပံ့ - ၈ ဦး

ကျေးဇူး - ၈ ဦး ဖြစ်ပြီး

ကျေးဇူးခြင်းနှင့် ဆုပံ့ခြင်း

ကျေးဇူးတင် နှစ်ပတ်လည် အိမ်ထောင်စု (၂၂၀) ခု ဖြစ်ပါသည်။
 ဆင်းရဲနွမ်းပါးသော အကြောင်းအရာများမှာ နေ့စား၊ ကျောင်းလုပ်ငန်းများသာ
 လုပ်ဆောင်ရသောကြောင့် ပုံမှန်ဝင်ငွေ မရှိခြင်းတို့ဖြစ်သည်။ ဝင်ငွေနည်းစွာ
 ကဏားများအားလပ်သောအချိန်တွင် အစီအစဉ်ရေးဆွဲပြီး သူတို့တင်ပြသော
 လိုအပ်ချက်များကို အစားအသုံး ခြင်းပေးခြင်း၊ လမ်းဆင်းခြင်းလုပ်ငန်းများသည်
 လုပ်အားခများရရှိပြီး ဝင်ငွေရရှိလာသည်။ ကျေးဇူးအားဖြင့်၊ ကျေးဇူးသားများသည်
 သွားရောက်ရေး အဆင်ပြေချောမွေ့ပြီး လိုရာအစိုးကို ရောက်ရှိ ဖြစ်ပါသည်။

အဖွဲ့အစည်း ချိတ်ဆက်မှုပုံစံ

အုပ်ချုပ်သူ

အဖွဲ့အစည်း

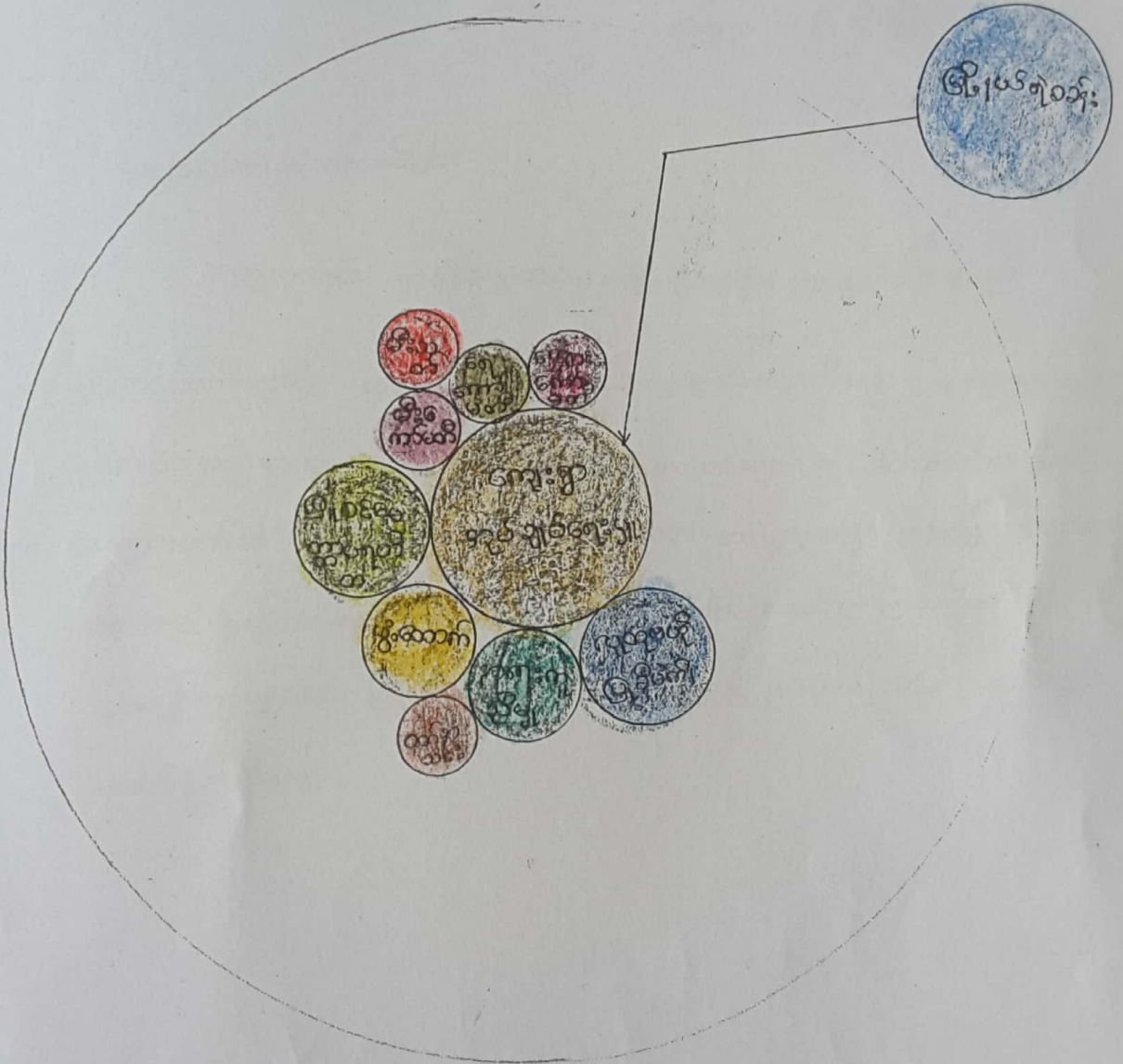

အဖွဲ့အစည်းချိတ်ဆက်မှုပြပုံစံ

ဆုတ်စု - ဩစတိ

ကျေးဇူး - ဩစတိအိန်း

ဆွေးနွေးခြင်းနှင့်ဆန်းစစ်ခြင်း

ကျေးဇူးတင် ရှာဖွေမှုဖြင့် နှစ်ကျမ်းအတွင်း အဖွဲ့အစည်းများနှင့်

ဖွံ့ဖြိုးတိုးတက်ရေးတွင် အဓိက ဦးဆောင်သည်။ ပရဟိတကုလင်အဖွဲ့ ၊ နာရေးကုသီဇာအဖွဲ့ ၊
ဂုဏ်တော်အဖွဲ့များမှာ ရှစ်ဆယ် သာဓကနှင့် ဘာသာရေးတို့တွင် အဓိကပါဝင်ပါသည်။
ကျောင်းကော်မတီ ၊ မီးသတ် ၊ ကျေးလက် ကျန်းမာရေး အဖွဲ့များမှာ အချိုးအစားများက
ပညာရေး ၊ ကျန်းမာရေးနှင့် ဝင်ရောက်မှုတို့ကို အဓိက ဆောင်ရွက်ကြသည်။
ဆုတ်ချုပ်ရေးဖြင့် ဖြန့်ချိ ဆုတ်ချုပ်ရေးဖြင့် ဖြန့်ချိစုစုတို့ကို ဆက်သွယ်
ဆောင်ရွက်ပါသည်။

ကုသိန္ဒရိပြဝကုဒိန် ဆုံးသပ်ချက်

ဆုပ်စု - ဩစတိ

ဈေးကွ - ဩစတိကျွန်း

ဈေးကွခြင်းနှင့် ဆန်းစစ်ခြင်း

လတ်ယာဇိုက်ပျိုးကူးလုပ်ငန်းကို အဓိက လုပ်ကိုင်ပါသည်။ လတ်ယာလုပ်ငန်းမှ

အာ ကျန်လုပ်ငန်းများမှာ ဝဇ္ဇကုဏ္ဍိယကုဏ္ဍိယ၊ ကုသိန္ဒရိကုဏ္ဍိယ၊ မြန်မာ၊

မိုးကဝသဓမ္မခြင်း၊ ကျေးဇူးတိုးခြင်း၊ ဆီးယွန်ကုဏ္ဍိယနှင့် ပါးပါသည်။

ဝါဆို၊ ဇာပိုတွဲ၊ ဇာပေါင်း၊ ဇာနုလများတွင် အားလပ်ပါသည်။ ဝဇ္ဇကုဏ္ဍိယနှင့်

တွင် ပန်းစုံလုပ်ငန်း၊ ဆုတ်ဖုတ်လုပ်ငန်းဖြင့် အထက်မွေးဝမ်းကြောင်း ပြုလုပ်ကြပါသည်။

အမျိုးသမီးများသည် အမျိုးသားများနှင့် ဆိုလုပ်ငန်းများတွင် လုပ်အားခတန်းတူမရှိနိုင်ပါ။

ဝဇ္ဇကုဏ္ဍိယနှင့် မြန်မာ၊ ကုသိန္ဒရိကုဏ္ဍိယများ လုပ်ဆောင်နေခြင်းကြောင့် ဖြစ်ပါသည်။

အမျိုးသားများမှ သာတိန်ခံယူခြင်းဖြင့် ကျား၊ မကျားကို သိခြင်းလက်ခံလာအောင်

ကြောမြဲဆွေးနွေးသည်။ တန်းတူညီမျှခြင်း၊ ဘာတူညီမျှ အကြောင်း ဆွေးနွေးခဲ့ကြသည်။

ဇွဲအိုအုပ် စု

ဇွဲအိုကျွန်း ဈေးခွာ

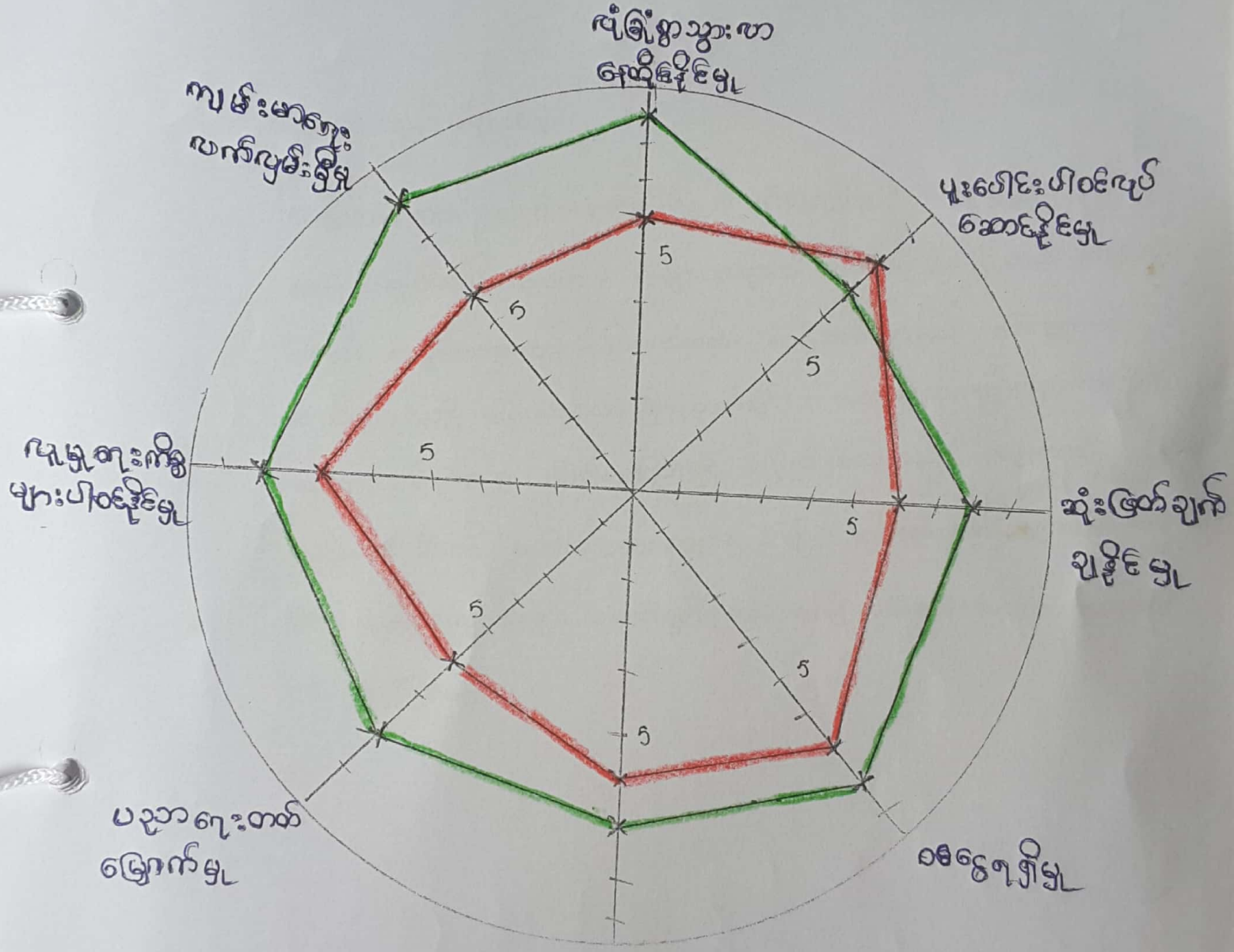

အမျိုးသား :

အမျိုးသမီး :

ကျား၊ မ အစိုးကဏ္ဍ ဖြစ်ပေကုန်အိမ်

အုပ်စု - ကြံစဉ်

ကျေးဇူး - ကြံစဉ်အား

အေးအေးခြင်း နှင့် ဆန်းစစ်ခြင်း

အမျိုးသမီးများ၏ ဆုံးဖြတ်ချက်ချခိုင်းမှု ၊ ဝေဖန်ပေးခြင်း ၊ လုံခြုံမှုမရှိမှုတွင်
 အားနည်းနေပါသည်။ ။ ၂ပမာ - အမျိုးသားများ၏ ပါဝင်ဆုံးဖြတ်ခိုင်းသည် အများဆုံး
 ဖြစ်ပြီး အမျိုးသားများသည် နည်းနေပါသည်။ အမျိုးသမီးများသည် ဝေဖန်ပေး
 အကူအညီပေးခြင်း ဖြစ်နိုင်ပါသည်။ ။ ပညာရေးအားနည်းနေခြင်းကြောင့်
 မပြောရ မဆိုရုံသာ ဗြဟ္မစင်္ကြံ ဖြစ်နေသည်။ ။ ကျေးဇူးတွင်
 အမျိုးသမီးသိသလို အထိပညာပေးအေးအေးပွဲများ ၊ ဂုဏ်အားပေးပေးခြင်းဖြင့်
 ဖွံ့ဖြိုးတိုးတက်မှုများ ဆောင်ရွက်ရာတွင် အမျိုးသမီးများအား လက်တွဲပေးခြင်း
 ဖြစ် ကူညီပေးပါ။

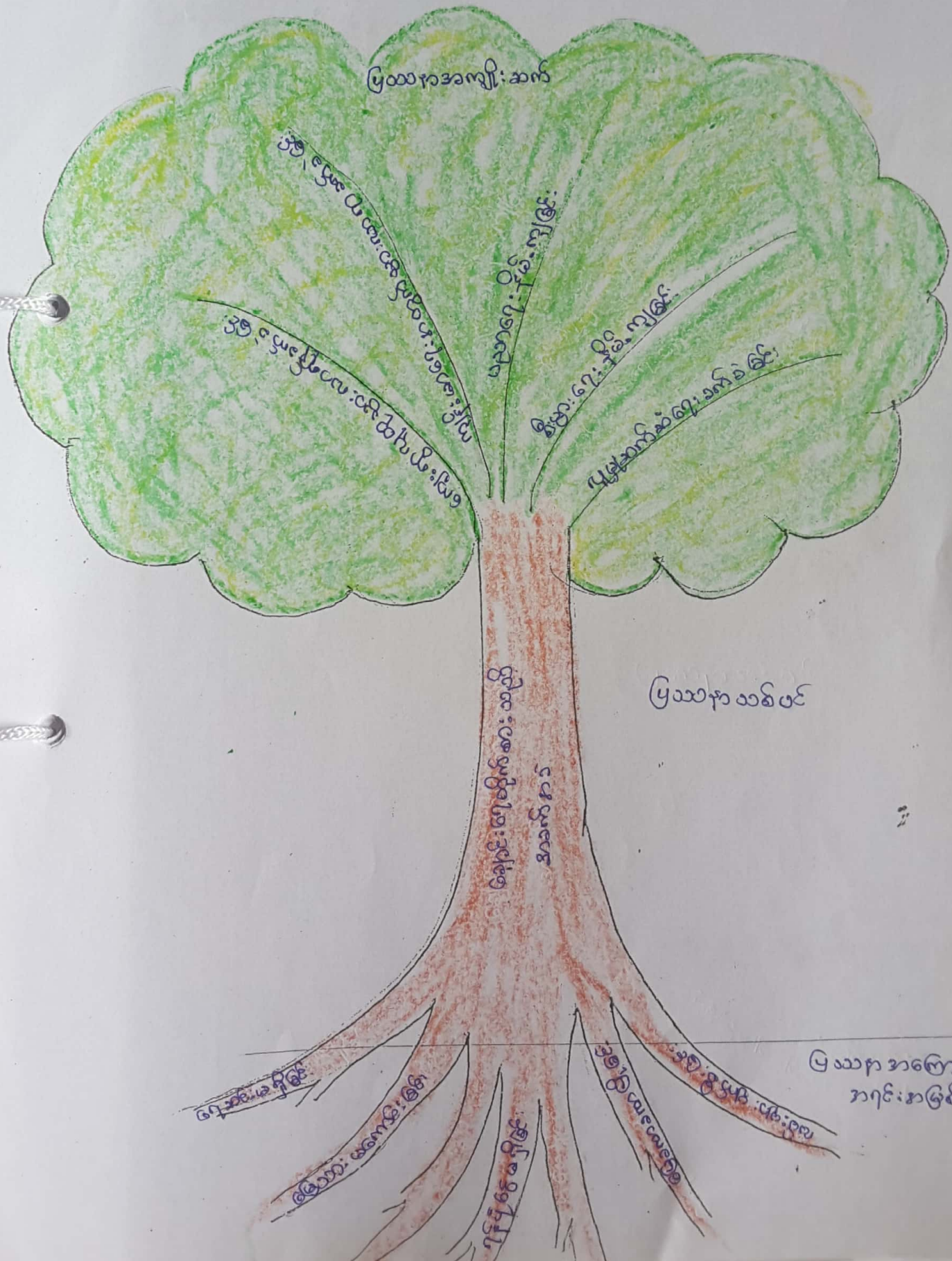

၈၃၉ အုပ်စု

၈၃၉ကျွန်းကျေးရွာ

ဤ ပြဿနာသစ်ပင် ကို သုံးသပ်ခြင်း အားဖြင့် ရေဆင်းပကောင်ခြင်း၊

မြေသား ပကောင်ခြင်း၊ ၇ နှစ်ပွင့်မရှိခြင်း၊ မြေခဏာ ခဏာငိုခြင်း၊

ပုရွက်ပျားပျက်စီးခြင်း စဉ့်တေ့ရှိ ခြင်း ဟု သိသည်။ အကျိုးဆက်မှာ -

ပျူဆက်ဆံ ရေးခက်ခဲခြင်း၊ စီးဖွားရေး နှိမ်ကျခြင်း၊ ပညာရေး နှိမ်ကျခြင်း၊

ကျန်းမာရေး အတွက် အန္တရာယ် ရေးခက်ခဲခြင်း၊ ကျေးရွာ ပျက်စီးရေး

ခက်ခဲခြင်း တို့ဖြစ်ပါ သည်။

ကျေးရွာပျက်စီးရေး - ကျေးရွာပျက်စီးရေး

ကျားမ ပိုင်ဆိုင်မှု နှစ်လစာ

ကျား - ၆၀၀ ကျပ်
 မ - ၆၀၀ ကျပ်

ကျား	မ	ကျား	မ	ကျား	မ
အဖွဲ့အဖွဲ့	အဖွဲ့အဖွဲ့	အဖွဲ့အဖွဲ့	အဖွဲ့အဖွဲ့	အဖွဲ့အဖွဲ့	အဖွဲ့အဖွဲ့
ပုဆိုး	ထက်	ပုဆိုး	ကျားမ	ပုဆိုး	ကျားမ
ရှင်အင်္ကျီ	ကျားမ	ရှင်အင်္ကျီ	ကျားမ	ရှင်အင်္ကျီ	ကျားမ
ဆိုင်ကယ်	အင်္ကျီ	ဆိုင်ကယ်	ကျားမ	ဆိုင်ကယ်	ကျားမ
ကား	ကျားမ	ကား	ကျားမ	ကား	ကျားမ
ယာဉ်ထုတ်	ကျားမ	ယာဉ်ထုတ်	ကျားမ	ယာဉ်ထုတ်	ကျားမ

ကျား၊ ဗ သိုဇ်ဆိုင်မြေပြင်ယား သုံးသပ်ချက်

အုပ်စု - ကအိ

ကျေးဇူး - ကအိကျွန်း

ဆွေးနွေးခြင်းနှင့်ဆန်းစစ်ခြင်း

* ဆိုဇ်ကယ်၊ ကား၊ လယ်ထွန်စက်၊ ပုဆိုး၊ ဂျပန်အင်္ကျီတို့ကို အမျိုးသားများက
 သုံးစွဲ၍ အမျိုးသား၊ အမျိုးသမီးများပါ ထိန်းချုပ်သည်။ အပ်ချုပ်စက်၊ ဣလက်ကောက်၊
 ဣဆွဲကြိုးတို့ကို အမျိုးသမီးများ သုံးစွဲ၍ အမျိုးသား၊ အမျိုးသမီးများပါ ထိန်းချုပ်
 ကြသည်။ စိမ့်၊ IV၊ ကား၊ လယ်၊ လယ်ထွန်စက်၊ ဆိုဇ်ကယ်၊ အပ်ချုပ်စက်တို့အား
 အမျိုးသား၊ အမျိုးသမီး သုံးစွဲ၍ ဖြုတ်ခြင်း၊ ဆုံးဖြတ်ချက်ချခြင်း၊ ထိန်းချုပ်ခြင်းတို့ကို
 အမျိုးသားများက မြေလုပ်ကြသည်။ အမျိုးသမီးများအား ဆုံးဖြတ်ချက်ချခြင်း၊
 အကောင်အထည်ဖော် ဆောင်ရွက်ခြင်းတို့တွင် အမျိုးသားများနှင့် တန်းတူဆွေးနွေး
 ခြင်းဖြင့် ပစ္စည်းများအား တန်းတူပိုင်ဆိုင်စေခြင်း သိရှိနိုင်ပါသည်။

ကော်မတီဝင်များ ရွေးချယ်ခြင်း နှင့် ကျေးရွာဖွံ့ဖြိုးရေးအစီအစဉ်
ဆောင်ရွက်မှု မှတ်တမ်းဓာတ်ပုံများ





ပုံစံစ-၁ ကျေးရွာအခြေခံအချက်အလက်များ (Form PC 1) ၇

လမ်းညွှန်ချက်/ ကျေးရွာတစ်ရွာသို့ ပထမဆုံး မိတ်ဆက်ခရီးသွားရောက်သောအခါ လူထုစည်းရုံးရေးမှူးသည် ကျေးရွာခေါင်းဆောင်များအားကျေးရွာအချက်အလက်များကိုမေတ္တာရပ်ခံ၍တောင်းခံရသည်။ ဤအချက်အလက်များကိုစီမံကိန်းမိတ်ဆက်အစည်းဝေးမတိုင်မီတောင်းခံရမည်။ စီမံကိန်းမိတ်ဆက်အစည်းဝေးတွင် လူထုစည်းရုံးရေးမှူးသည် ဤအချက်အလက်များအားစစ်ဆေးပြီးမှန်ကန်အောင်ပြုလုပ်ရမည်။ ပြီးနောက်တွင် လူထုစည်းရုံးရေးမှူးမှ သတင်းအချက်အလက်ထဲသို့ Tablets မှ တဆင့်ဖြည့်သွင်းရမည်။

ကျေးရွာအုပ်ချုပ်ရေးမှူးအမည် ဦးဘိုစိန်ယု	ကျေးရွာအုပ်ချုပ်ရေးမှူး ၏ဖုန်းနံပါတ် ၀၉-၇၅၅ ၃၇၀၃၂၉	လူထုစည်းရုံးရေးမှူး၏အမည် ဦးထွန်းလင်းအောင်၊ ဒေါ်မိုးမိုးခိုင်
ပြည်နယ်/တိုင်းဒေသကြီး မန္တလေး	မြို့နယ် ညောင်ဦး	ကျေးရွာအုပ်စု ဩဒေါ်၊ ကျေးရွာ ဩဒေါ်ကျွန်း

က. လူဦးရေ

လူမျိုးစု	အိမ်ထောင်စုအရေအတွက်	ကိုးကွယ်သည့်ဘာသာ	အိမ်ထောင်စုအရေအတွက်
လူမျိုးစု (၁)-----	၃၄၀	ဘာသာ(၁)-----ဗုဒ္ဓ	၃၄၀
လူမျိုးစု (၂)-----		ဘာသာ(၂)-----	
လူမျိုးစုရော-----		ဘာသာရော-----	

	အမျိုးသား(အရေအတွက်)	အမျိုးသမီး(အရေအတွက်)
လူဦးရေ ၁၂၃၅	၆၀၀	၆၃၅
အိမ်ထောင်ဦးစီး	၂၇၄	၆၆

(ခ) လက်လှမ်းမီအသုံးပြုနိုင်သည့်အဆောက်အဦများ

စတင်ကျောင်း	အမှတ်ခြံပိ	ကျန်းမာရေး	အမှတ်ခြံပိ	ဘာသာရေးအဆောက်အဦ	အမှတ်ခြံပိ
အထက်တန်းကျောင်း	<input type="checkbox"/>	ဆေးရုံ	<input type="checkbox"/>	စေတီ	<input type="checkbox"/>
အလယ်တန်းကျောင်း	<input type="checkbox"/>	ကျန်းမာရေးဌာန	<input type="checkbox"/>	ဘုန်းကြီးကျောင်း	<input checked="" type="checkbox"/>
မူလတန်းကျောင်း	<input checked="" type="checkbox"/>	ကျန်းမာရေးဌာနခွဲ	<input type="checkbox"/>	ဟိန္ဒူဘုရားကျောင်း	<input type="checkbox"/>
မူကြိုကျောင်း	<input type="checkbox"/>	ဆေးပေးခန်း	<input type="checkbox"/>	ခရစ်ယာန်ကျောင်း	<input type="checkbox"/>
အခြား	<input type="checkbox"/>	အခြား	<input type="checkbox"/>	ဗလီ	<input type="checkbox"/>
				အခြား	<input type="checkbox"/>
မှတ်ချက်		မှတ်ချက်		မှတ်ချက်	



လူထုဗဟိုပြုစီမံကိန်း

(ဂ) ကျွမ်းကျင်သူများမှတ်တမ်း ၊ ကျေးရွာတွင်နေထိုင်သော သို့မဟုတ် တခြားရွာမှလာရောက်သောကျွမ်းကျင်သူများ

(ခ) စာသင်ကျောင်း			(၂) ကျန်းမာရေး			(၃) လက်မှုပညာရှင်		
	ရွာတွင် နေထိုင်သူ	အခြား ရွာမှ လာသူ		ရွာတွင် နေထိုင်သူ	အခြား ရွာမှ လာသူ		ရွာတွင် နေထိုင်သူ	အခြား ရွာမှ လာသူ
မူလတန်းပြ ဆရာ၊ ဆရာမ	<input checked="" type="checkbox"/>	<input checked="" type="checkbox"/>	ဆရာဝန်	<input type="checkbox"/>	<input type="checkbox"/>	လက်သမား	<input checked="" type="checkbox"/>	<input type="checkbox"/>
အထက်တန်းပြ ဆရာ၊ ဆရာမ	<input type="checkbox"/>	<input type="checkbox"/>	လက်ထောက် ကျန်းမာရေးမှူး	<input type="checkbox"/>	<input type="checkbox"/>	ပန်းရံ	<input checked="" type="checkbox"/>	<input type="checkbox"/>
အလယ်တန်းပြ ဆရာ၊ ဆရာမ	<input type="checkbox"/>	<input type="checkbox"/>	အမျိုးသမီးကျန်းမာရေးဆရာမ	<input type="checkbox"/>	<input type="checkbox"/>	လျှပ်စစ်ဆိုင်ရာ	<input type="checkbox"/>	<input type="checkbox"/>
မူကြိုဆရာ၊ ဆရာမ	<input type="checkbox"/>	<input type="checkbox"/>	အရံသားဖွား	<input type="checkbox"/>	<input type="checkbox"/>	ရေပိုက်သွယ်သူ	<input type="checkbox"/>	<input type="checkbox"/>
အခြား	<input type="checkbox"/>	<input type="checkbox"/>	ပြည်သူ့ကျန်းမာရေး လုပ်သား (ခ)/(၂)	<input type="checkbox"/>	<input type="checkbox"/>	စက်ပြင်ဆရာ	<input checked="" type="checkbox"/>	<input type="checkbox"/>
မှတ်ချက်			မှတ်ချက်			မှတ်ချက်		

(ဃ) ကျေးရွာသို့ ရောက်ရှိနိုင်သည့်လမ်းအခြေအနေ / ကျေးရွာတစ်ရွာသည် ၎င်း၏ကျေးရွာအုပ်စုနှင့် ဆက်သွယ်ထားသော လမ်းအခြေအနေ (အောက်ပါတို့ကိုဝိုင်းပါ)

ကျောက်ကြမ်းလမ်း: _____ ကတ္တရာလမ်း: _____ ကွန်ကရစ်လမ်း: _____ မော်တော်ဆိုင်ကယ်လမ်း: _____
 ကျောက်ခင်းလမ်း: _____ မြေသားလမ်း: _____ လူသွားလမ်း: _____ အခြား: _____

(င) ကျေးရွာဖွံ့ဖြိုးမှုစီမံချက်

(၁) လူထုဗဟိုပြုစီမံကိန်းမစတင်မီ ဤကျေးရွာတွင်ကျေးရွာဖွံ့ဖြိုးမှု စီမံချက်ရှိခဲ့ပါသလား? ဝိုင်းပါ
 ရှိပါသည်/မရှိပါ/မသိပါ
 (၂) ရှိခဲ့ပါလျှင် ဤစီမံချက်ကို မည်သည့် ခုနှစ်တွင်ပြင်ဆင်ခဲ့ပါသနည်း? နှစ်-----/မသိပါ
 (၃) ဤစီမံချက်ကို မြို့နယ်မှအတည်ပြုခဲ့ပါသလား? ပြုခဲ့ပါသည်/မပြုခဲ့ပါ /မသိပါ

(စ) ခရီးအကွာအဝေး

(၁) ဤကျေးရွာ၏ဗဟိုမှ၎င်းကျေးရွာအုပ်စု၏ဗဟိုအထိခရီးမိုင်မည်မျှကွာဝေးသနည်း? မိုင်-၅.၅၀/မသိပါ
 (၂) ဤကျေးရွာမှ ၎င်းကျေးရွာအုပ်စုဗဟိုအထိသွားလာရာတွင်ကြာမြင့်သည့်အချိန်

ခြောက်သွေ့ရာသီတွင်ကြာချိန်----- ၂၃ မိနစ် ----- ထော်လာဂျီ/မော်တော်ဆိုင်ကယ်/ခြေလျှင်/လား/မော်တော်ဘုတ်/
 အခြား: -----
 မိုးရာသီတွင်ကြာချိန်----- ၃၀ မိနစ် ----- ထော်လာဂျီ/မော်တော်ဆိုင်ကယ်/ခြေလျှင်/လား/မော်တော်ဘုတ်/
 အခြား: -----

(ဆ) ပတ်ဝန်းကျင်ဆိုင်ရာသဘာဝဘေးအန္တရာယ် -

ဤကျေးရွာတွင်ကြေးခြင်းကဲ့သို့ သဘာဝဘေးအန္တရာယ်ကျရောက်ဖူးခြင်းရှိပါသလား။
 မရှိပါ ရှိပါသည် ရှိလျှင်ဖော်ပြပါ----- ၈၄ ငြိမ်းငြိမ်းချမ်းချမ်းရွာ၊ စစ်ကိုင်းတိုင်းဒေသကြီး



(ဇ) ကျေးရွာတွင် ဖွဲ့စည်းထားသော အဖွဲ့အစည်းများ

လူထုဗဟိုပြုစီမံ ကိန်းမတိုင်မီ ဤကျေးရွာတွင် ကျေးရွာဖွံ့ဖြိုးရေးအတွက် အစိုးရ(သို့)ရွာသားများကိုယ်တိုင်(သို့) စီမံကိန်းတစ်ခုခုမှ ဖွဲ့စည်းထားသည့် အဖွဲ့အစည်းများရှိပါသလား။

(၁) ~~မြို့စခန်းမဟုတ်ဘဲ ယခုပေါ်လာသော~~

(၂) ~~အဖွဲ့အစည်း~~

ကလေးသူငယ် ကာကွယ်စောင့်ရှောက်ရေးအဖွဲ့

ကျေးရွာခေါင်းဆောင်

အမည် ဦးသိစန်းယု

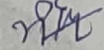
လက်မှတ်  နေ့စွဲ ၁၈.၃.၇၆

လူထုစည်းရုံးရေးမှူး

အမည် ဦးထွန်းလင်းအောင်၊ ဝန်ထုပ်၊ ဦးခိုင်

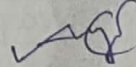
လက်မှတ်  နေ့စွဲ ၁၈.၃.၇၆

ပုံစံ - ၈ - ၁ ကျေးရွာအခြေခံအချက်အလက်များ (Form PC 1)

လမ်းညွှန်ချက်၊ ကျေးရွာတစ်ရွာသို့ ပထမဆုံးမိတ်ဆက်ခရီး သွားရောက်သောအခါ လူထုစည်းရုံးရေးမှူးသည် ကျေးရွာ ခေါင်းဆောင်များအား ကျေးရွာအချက်အလက်များကို မေတ္တာရပ်ခံ၍ တောင်းခံရသည်။ ဤအချက်အလက်များကို စီမံကိန်း မိတ်ဆက်အစည်းဝေးမတိုင်မီတောင်းခံရမည်။ စီမံကိန်းမိတ်ဆက်အစည်းဝေးတွင် လူထုစည်းရုံးရေးမှူးသည် ဤအချက်အလက် များအား စစ်ဆေးပြီး မှန်ကန်အောင်ပြုလုပ်ရမည်။ ပြီးနောက်တွင် လူထုစည်းရုံးရေးမှူးမှ သတင်းအချက်အလက်ထဲသို့ Tablets မှ တစ်ဆင့် ဖြည့်သွင်းရမည်။

ကျေးရွာခေါင်းဆောင် အမည် ဦး ခင်မောင် သန်း	ကျေးရွာခေါင်းဆောင်၏ ဖုန်းနံပါတ် ၀၉/၃၃၇၅၄၃၀၄	လူထုစည်းရုံးရေးမှူး၏ အမည် ဒေါ်မိုး မိုး ဦး
ပြည်နယ်/တိုင်းဒေသကြီး မန္တလေး	မြို့နယ် ရဟင်္ဂါမြို့	ကျေးရွာအုပ်စု ကြာ
		ကျေးရွာ ကြာ

လူမျိုးစု	အိမ်ထောင်စုအရေအတွက်	ကိုးကွယ်သည့်ဘာသာ	အိမ်ထောင်စုအရေအတွက်
လူမျိုးစု (၁) ဗမာ	၃၄၀	ဘာသာ (၁) ဗုဒ္ဓ	၃၄၀
လူမျိုးစု (၂) -----		ဘာသာ (၂) -----	
လူမျိုးစု (၃) -----		ဘာသာ (၃) -----	
လူမျိုးစုရော -----		ဘာသာရော -----	
အခြား			
	အရေအတွက်		
မသန်စွမ်းသူများ	၂		
သက်ကြီးရွယ်အိုများ (၆၅ နှစ် နှင့် အထက်)	၅၀		
စစ်ဘေးရှောင်			

	အမျိုးသား (အရေအတွက်)	အမျိုးသမီး (အရေအတွက်)
လူဦးရေ		
လူမျိုးစု (၁) ဗမာ	၆၀၀	၆၃၅
လူမျိုးစု (၂) -----		
လူမျိုးစု (၃) -----		
အခြား		
အိမ်ထောင်စုဦးစီး	၂၇၄	၆၆

(ခ) အခြေခံအဆောက်အအုံ အသုံးအဆောင်များ

စာသင်ကျောင်း	အမှတ် ခြံပါ	ကျန်းမာရေး	အမှတ် ခြံပါ	ဘာသာရေး အဆောက် အအုံများ	အမှတ် ခြံပါ
မူကြိုကျောင်း	<input type="checkbox"/>	တိုက်နယ်ဆေးရုံ	<input type="checkbox"/>	စေတီ	<input type="checkbox"/>
မူလတန်းကျောင်း	<input checked="" type="checkbox"/>	ကျန်းမာရေးဌာန	<input type="checkbox"/>	ဘုန်းကြီးကျောင်း	<input checked="" type="checkbox"/>
မူလွန်ကျောင်း	<input type="checkbox"/>	ကျန်းမာရေးဌာနခွဲ	<input type="checkbox"/>	ဟိန္ဒူဘုရားကျောင်း	<input type="checkbox"/>
အလယ်တန်းကျောင်း	<input type="checkbox"/>	ဆေးပေးခန်း	<input type="checkbox"/>	ခရစ်ယာန်ကျောင်း	<input type="checkbox"/>
လယ်လွန်ကျောင်း	<input type="checkbox"/>	အခြား	<input type="checkbox"/>	ဗလီ	<input type="checkbox"/>
အထက်တန်းကျောင်း	<input type="checkbox"/>			အခြား	<input type="checkbox"/>
အခြား	<input type="checkbox"/>				
မှတ်ချက်		မှတ်ချက်		မှတ်ချက်	

(ဂ) ကျွမ်းကျင်သူများမှတ်တမ်း (ကျေးရွာတွင်နေထိုင်သော သို့မဟုတ် တခြားရွာမှလာရောက်သော ကျွမ်းကျင်သူများ)

(၁) စာသင်ကျောင်း			(၂) ကျန်းမာရေး			(၃) လက်မှုပညာရှင်		
	ရွာတွင်နေ ထိုင်သူ	အခြားရွာမှ လာသူ		ရွာတွင်နေ ထိုင်သူ	အခြား ရွာမှ လာသူ		ရွာတွင် နေထိုင်သူ	အခြားရွာ မှလာသူ
မူလတန်းပြ ဆရာ/မ	<input checked="" type="checkbox"/>	<input checked="" type="checkbox"/>	ဆရာဝန်	<input type="checkbox"/>	<input type="checkbox"/>	လက်သမား	<input checked="" type="checkbox"/>	<input type="checkbox"/>
အထက်တန်းပြ ဆရာ/မ	<input type="checkbox"/>	<input type="checkbox"/>	လက်ထောက် ကျန်းမာရေးမှူး	<input type="checkbox"/>	<input type="checkbox"/>	ပန်းရံ	<input checked="" type="checkbox"/>	<input type="checkbox"/>
အလယ်တန်းပြ ဆရာ/မ	<input type="checkbox"/>	<input type="checkbox"/>	အမျိုးသမီးကျန်းမာရေး ဆရာမ	<input type="checkbox"/>	<input type="checkbox"/>	လျှပ်စစ်ကျွမ်းကျင် မီးသမား	<input type="checkbox"/>	<input type="checkbox"/>
မူကြိုဆရာ/မ	<input type="checkbox"/>	<input type="checkbox"/>	သားဖွားဆရာမ	<input type="checkbox"/>	<input type="checkbox"/>	ရေပိုက်သွယ်သူ	<input type="checkbox"/>	<input type="checkbox"/>
အခြား	<input type="checkbox"/>	<input type="checkbox"/>	ပြည်သူ့ကျန်းမာရေး လုပ်သား	<input type="checkbox"/>	<input type="checkbox"/>	စက်ပြင်ဆရာ	<input checked="" type="checkbox"/>	<input type="checkbox"/>
မှတ်ချက်			မှတ်ချက်			မှတ်ချက်		

(ဃ) ကျေးရွာသို့ ရောက်ရှိနိုင်သည့် လမ်းအခြေအနေ / ကျေးရွာတစ်ရွာသည် ၎င်း၏ ကျေးရွာအုပ်စုနှင့် ဆက်သွယ်ထားသော လမ်းအခြေအနေ (အောက်ပါတို့ကိုပိုင်းပါ)

ကျောက်ကြမ်းလမ်း ကတ္တရာလမ်း ကွန်ကရစ်လမ်း မော်တော်ဆိုင်ကယ်လမ်း
 ကျောက်ခင်းလမ်း မြေသားလမ်း လှသွားလမ်း အခြား _____

(င) ကျေးရွာဖွံ့ဖြိုးမှုစီမံချက်

(၁) လူထုဗဟိုပြုစီမံကိန်းမစတင်မီ ဤကျေးရွာတွင်ကျေးရွာဖွံ့ဖြိုးမှု စီမံချက်ရှိခဲ့ပါသလား? ပိုင်းပါ
 ရှိပါသည် / မရှိပါ မသိပါ

(၂) ရှိခဲ့ပါလျှင် ဤစီမံချက်ကို မည်သည့် ခုနှစ်တွင်ပြင်ဆင်ခဲ့ပါသနည်း? နှစ်-----/ မသိပါ

ပုံစံ - ၀ - ၁ ကျေးရွာအခြေခံအချက်အလက်များ (Form PC 1)

လမ်းညွှန်ချက်၊ ကျေးရွာတစ်ရွာသို့ ပထမဆုံးမိတ်ဆက်ရန်၊ သွားရောက်သောအခါ လူထုဝည်းရုံးရေးမှူးသည် ကျေးရွာ ခေါင်းဆောင်များအား ကျေးရွာအချက်အလက်များကို မေတ္တာရပ်ခံ၍ တောင်းခံရသည်။ ဤအချက်အလက်များကို စီမံကိန်း မိတ်ဆက်အစည်းဝေးမတိုင်မီတောင်းခံရမည်။ စီမံကိန်းမိတ်ဆက်အစည်းဝေးတွင် လူထုဝည်းရုံးရေးမှူးသည် ဤအချက်အလက် များအား ဝင်ဆေးပြီး မှန်ကန်အောင်ပြုလုပ်ရမည်။ ပြီးနောက်တွင် လူထုဝည်းရုံးရေးမှူးမှ သတင်းအချက်အလက်ထဲသို့ Tablets မှ တစ်ဆင့် ဖြည့်သွင်းရမည်။

ကျေးရွာခေါင်းဆောင် အမည် ဦး ခင်မောင်သန်း	ကျေးရွာခေါင်းဆောင်၏ ဖုန်းနံပါတ် ၀၉ - ၃၃၂၅၉၃၀၉	လူထုဝည်းရုံးရေးမှူး၏ အမည် ဒေါ်မိုးမိုးခိုင်
မြည်နားတိုင်းဒေသကြီး မန္တလေး	မြို့နယ် ညောင်ဦး	ကျေးရွာအုပ်စု ကြာခို
		ကျေးရွာ ကြာခိုကျွန်း

က၊ လူဦးရေ

လူမျိုးစု	အိမ်ထောင်စုအရေအတွက်	ကိုးကွယ်သည့်ဘာသာ	အိမ်ထောင်စုအရေအတွက်
လူမျိုးစု (၁) ဗမာ	၃၄၀	ဘာသာ (၁) ဗုဒ္ဓ	၃၄၀
လူမျိုးစု (၂) -----		ဘာသာ (၂) -----	
လူမျိုးစုရော -----		ဘာသာရော -----	
အခြား			
	အရေအတွက်		
မသန်စွမ်းသူများ	၂		
သက်ကြီးရွယ်အိုများ (၆၅ နှစ် နှင့် အထက်)	၅၅		
စစ်ဘေးရှောင်			

လူဦးရေ	အမျိုးသား အရေအတွက်)	အမျိုးသမီး (အရေအတွက်)
လူမျိုးစု (၁) ဗမာ	၆၀၃	၆၄၀
လူမျိုးစု (၂) -----		
အခြား		
အိမ်ထောင်စုဦးစီး	၂၇၄	၆၆

(ခ) အခြေခံအဆောက်အအုံ အသုံးအဆောင်များ

စာသင်ကျောင်း	အမှတ် ခြံစိမ့်	ကျန်းမာရေး	အမှတ် ခြံစိမ့်	ဘာသာရေး အဆောက် အအုံများ	အမှတ် ခြံစိမ့်
အထက်တန်းကျောင်း	<input type="checkbox"/>	ဆေးရုံ	<input type="checkbox"/>	ဝေတီ	<input type="checkbox"/>
အလယ်တန်းကျောင်း	<input type="checkbox"/>	ကျန်းမာရေးဌာန	<input type="checkbox"/>	ဘုန်းကြီးကျောင်း	<input checked="" type="checkbox"/>
မူလတန်းကျောင်း	<input checked="" type="checkbox"/>	ကျန်းမာရေးဌာနခွဲ	<input type="checkbox"/>	ဟိန္ဒူဘုရားကျောင်း	<input type="checkbox"/>
မူကြိုကျောင်း	<input type="checkbox"/>	ဆေးပေးခန်း	<input type="checkbox"/>	ခရစ်ယာန်ကျောင်း	<input type="checkbox"/>
အခြား	<input type="checkbox"/>	အခြား	<input type="checkbox"/>	ဗလီ	<input type="checkbox"/>
				အခြား	<input type="checkbox"/>
မှတ်ချက်		မှတ်ချက်		မှတ်ချက်	

(ဂ) ကျွမ်းကျင်သူများမှတ်တမ်း (ကျေးရွာတွင်နေထိုင်သော သို့မဟုတ် တခြားရွာမှလာရောက်သော ကျွမ်းကျင်သူများ)

(၁) တာသင်ကျောင်း			(၂) ကျွန်းမားရေး			(၃) လက်မှပညာရှင်		
	ရွာတွင်နေထိုင်သူ	အခြားရွာမှလာသူ		ရွာတွင်နေထိုင်သူ	အခြားရွာမှလာသူ		ရွာတွင်နေထိုင်သူ	အခြားရွာမှလာသူ
မှလတန်းပြဆရာ/မ	<input checked="" type="checkbox"/>	<input checked="" type="checkbox"/>	ဆရာဝန်	<input type="checkbox"/>	<input type="checkbox"/>	လက်သမား	<input checked="" type="checkbox"/>	<input checked="" type="checkbox"/>
အထက်တန်းပြဆရာ/မ	<input type="checkbox"/>	<input type="checkbox"/>	လက်ထောက်ကျန်းမာရေးမှူး	<input type="checkbox"/>	<input type="checkbox"/>	ပန်းရံ	<input checked="" type="checkbox"/>	<input checked="" type="checkbox"/>
အလယ်တန်းပြဆရာ/မ	<input type="checkbox"/>	<input type="checkbox"/>	အမျိုးသမီးကျန်းမာရေးဆရာမ	<input type="checkbox"/>	<input type="checkbox"/>	လှုပ်စင်ကျွမ်းကျင်မီးသမား	<input type="checkbox"/>	<input type="checkbox"/>
မူကြိုဆရာ/မ	<input type="checkbox"/>	<input type="checkbox"/>	သားဇွားဆရာမ	<input type="checkbox"/>	<input type="checkbox"/>	ရေပိုက်သွယ်သူ	<input type="checkbox"/>	<input type="checkbox"/>
အခြား	<input type="checkbox"/>	<input type="checkbox"/>	ပြည်သူ့ကျန်းမာရေးလုပ်သား	<input type="checkbox"/>	<input type="checkbox"/>	ကော်ပြင်ဆရာ	<input type="checkbox"/>	<input type="checkbox"/>
မှတ်ချက်			မှတ်ချက်			မှတ်ချက်		

(ဃ) ကျေးရွာသို့ရောက်ရှိနိုင်သည့် လမ်းအခြေအနေ / ကျေးရွာတစ်ရွာသည် ၎င်း၏ ကျေးရွာအုပ်စုနှင့် ဆက်သွယ်ထားသော လမ်းအခြေအနေ (အောက်ပါတို့ကိုစိုင်းပါ)

ကျောက်ကြမ်းလမ်း: ကတ္တရာလမ်း ကွန်ကရစ်လမ်း: L မော်တော်ဆိုင်ကယ်လမ်း: _____
 ကျောက်ခင်းလမ်း: မြေသားလမ်း လူသွားလမ်း: CC အခြား: _____

(င) ကျေးရွာဖွံ့ဖြိုးမှုစီမံချက်

(၁) လူထုဝဟိုပြုစီမံကိန်းမစတင်မီ ဤကျေးရွာတွင်ကျေးရွာဖွံ့ဖြိုးမှု စီမံချက်ရှိခဲ့ပါသလား? စိုင်းပါ ရှိပါသည် (မရှိပါ) / မသိပါ

(၂) ရှိခဲ့ပါလျှင် ဤစီမံချက်ကို မည်သည့် ခုနှစ်တွင်ပြင်ဆင်ခဲ့ပါသနည်း? နှစ်----- / မသိပါ

(၃) ဤစီမံချက်ကို မြို့နယ်မှအတည်ပြုခဲ့ပါသလား? ပြုခဲ့ပါသည်/မပြုခဲ့ပါ / မသိပါ

(စ) ခရီးအကွာအဝေး

(၁) ဤကျေးရွာ၏ဝဟိုမှ ၎င်းကျေးရွာအုပ်စု၏ဝဟိုအထိ ခရီးမိုင်မည်မျှကွာဝေးသနည်း? မိုင်--၂-- / မသိပါ

(၂) ဤကျေးရွာမှ ၎င်းကျေးရွာအုပ်စုဝဟိုအထိ သွားလာရာတွင်ကြာမြင့်သည့်အချိန်။

ခြောက်သွေ့ရာသီတွင်ကြာချိန် ၀.၀၃.၀၅ ထော်လာရီ/မော်တော်ဆိုင်ကယ်/ခြေလျင်/လား/မော်တော်ဘုတ်/အခြား: _____

မိုးရာသီတွင်ကြာချိန် ၀.၀၃.၀၅ ထော်လာရီ/မော်တော်ဆိုင်ကယ်/ခြေလျင်/လား/မော်တော်ဘုတ်/အခြား: _____

(ဆ) ဖတ်ဝန်းကျင်ဆိုင်ရာ သဘာဝဘေးအန္တရာယ်

ဤကျေးရွာတွင် ရေကြီးခြင်းကဲ့သို့ သဘာဝဘေးအန္တရာယ်ကျရောက်ဖူးခြင်း ရှိပါသလား။
 မရှိပါ ရှိပါသည် ရှိလျှင်ဖော်ပြပါ _____

(ဇ) ကျေးရွာတွင် ဖွဲ့စည်းထားသော အဖွဲ့အစည်းများ

လူထုဝဟိုပြုစီမံကိန်းမတိုင်မီ ဤကျေးရွာတွင် ကျေးရွာဖွံ့ဖြိုးရေးအတွက် အစိုးရ (သို့) ရွာသားများကိုယ်တိုင်(သို့) စီမံကိန်းတစ်ခုခုမှ ဖွဲ့စည်းထားသည့် အဖွဲ့အစည်းများရှိပါသလား။

(၁) မိုးကော်မတီ၊ မြို့ရွာစေတနာ့ပရဟိတအသင်း

(၂) ကျောင်းကော်မတီ၊ ကလေးသူငယ်စောင့်ရှောက်ရေးအဖွဲ့

(ဈ) အထွေထွေအုပ်ချုပ်ရေး ဦးစီးဌာန (GAD) မှ မှတ်တမ်းတင်ထားခြင်း

ဤကျေးရွာသည် အထွေထွေအုပ်ချုပ်ရေး ဦးစီးဌာန (GAD) မှ မှတ်တမ်းတင်ထားမှု ရှိပါသလား။

မရှိပါ ရှိပါသည်

ကျေးရွာခေါင်းဆောင်

အမည် ဦး ခင်မောင်သိန်း

လက်မှတ် [Signature] နေ့စွဲ ၂၉.၉.၂၀၁၇

လူထုစည်းရုံးရေးမှူး

အမည် ဒေါ်မိုးမိုးခိုင်

လက်မှတ် [Signature] နေ့စွဲ ၂၉.၉.၂၀၁၇

ပုံစံ - ၈ - ၁ ကျေးရွာအခြေခံအချက်အလက်များ (Form PC 1)

လမ်းညွှန်ချက်၊ ကျေးရွာတစ်ရွာသို့ ပထမဆုံးမိတ်ဆက်ခရီး သွားရောက်သောအခါ လူထုစည်းရုံးရေးမှူးသည် ကျေးရွာ ခေါင်းဆောင်များအား ကျေးရွာအချက်အလက်များကို မေတ္တာရပ်ခံ၍ တောင်းခံရသည်။ ဤအချက်အလက်များကို စီမံကိန်း မိတ်ဆက်အစည်းဝေးမတိုင်မီတောင်းခံရမည်။ စီမံကိန်းမိတ်ဆက်အစည်းဝေးတွင် လူထုစည်းရုံးရေးမှူးသည် ဤအချက်အလက် များအား စစ်ဆေးပြီး မှန်ကန်အောင်ပြုလုပ်ရမည်။ ပြီးနောက်တွင် လူထုစည်းရုံးရေးမှူးမှ သတင်းအချက်အလက်ထံသို့ Tablets မှ တဆင့် ဖြည့်သွင်းရမည်။

ကျေးရွာခေါင်းဆောင် အမည် ဦးဖိုးသု	ကျေးရွာခေါင်းဆောင်၏ ဖုန်းနံပါတ် ၀၇-၇၈၁၅၇၇၃၅၀	လူထုစည်းရုံးရေးမှူး၏ အမည် ဒေါ်သုဇာနည်
ပြည်နယ်/တိုင်းဒေသကြီး ရခိုင်ပြည်နယ်	မြို့နယ် ပုဏ္ဏားမြို့	ကျေးရွာအုပ်စု ကြွေ
		ကျေးရွာ ကြွေကျွန်း

က။ လူဦးရေ

လူမျိုးစု	အိမ်ထောင်စုအရေအတွက်	ကိုးကွယ်သည့်ဘာသာ	အိမ်ထောင်စုအရေအတွက်
လူမျိုးစု (၁) ဗမာ	၃၄၀	ဘာသာ (၁) ဗုဒ္ဓ	၃၄၀
လူမျိုးစု (၂) -----		ဘာသာ (၂) -----	
လူမျိုးစု (၃) -----		ဘာသာ (၃) -----	
လူမျိုးစုရော -----		ဘာသာရော -----	
အခြား			
	အရေအတွက်		
မသန်စွမ်းသူများ	၂		
သက်ကြီးရွယ်အိုများ (၅ နှစ် နှင့် အထက်)	၅၀		
စစ်ဘေးရှောင်			

လူဦးရေ	အမျိုးသား (အရေအတွက်)	အမျိုးသမီး (အရေအတွက်)
လူမျိုးစု (၁)-----	၆၀၂	၆၄၉
လူမျိုးစု (၂)-----		
လူမျိုးစု (၃)-----		
အခြား		
အိမ်ထောင်စုဦးစီး	၂၇၄	၆၆

(ခ) အခြေခံအဆောက်အအုံ အသုံးအဆောင်များ

စာသင်ကျောင်း	အမှတ် ခြံပါ	ကျန်းမာရေး	အမှတ် ခြံပါ	ဘာသာရေး အဆောက် အအုံများ	အမှတ် ခြံပါ
မူကြိုကျောင်း	<input type="checkbox"/>	တိုက်နယ်ဆေးရုံ	<input type="checkbox"/>	စေတီ	<input type="checkbox"/>
မူလတန်းကျောင်း	<input checked="" type="checkbox"/>	ကျန်းမာရေးဌာန	<input type="checkbox"/>	ဘုန်းကြီးကျောင်း	<input checked="" type="checkbox"/>
မူလွန်ကျောင်း	<input type="checkbox"/>	ကျန်းမာရေးဌာနခွဲ	<input type="checkbox"/>	ဟိန္ဒူဘုရားကျောင်း	<input type="checkbox"/>
အလယ်တန်းကျောင်း	<input type="checkbox"/>	ဆေးပေးခန်း	<input type="checkbox"/>	ခရစ်ယာန်ကျောင်း	<input type="checkbox"/>
လယ်လွန်ကျောင်း	<input type="checkbox"/>	အခြား	<input type="checkbox"/>	ဗလီ	<input type="checkbox"/>
အထက်တန်းကျောင်း	<input type="checkbox"/>			အခြား	<input type="checkbox"/>
အခြား	<input type="checkbox"/>				
မှတ်ချက်		မှတ်ချက်		မှတ်ချက်	

(ဂ) ကျွမ်းကျင်သူများမှတ်တမ်း (ကျေးရွာတွင်နေထိုင်သော သို့မဟုတ် တခြားရွာမှလာရောက်သော ကျွမ်းကျင်သူများ)

(၁) စာသင်ကျောင်း			(၂) ကျန်းမာရေး			(၃) လက်မှုပညာရှင်		
	ရွာတွင်နေ ထိုင်သူ	အခြားရွာမှ လာသူ		ရွာတွင်နေ ထိုင်သူ	အခြား ရွာမှ လာသူ		ရွာတွင် နေထိုင်သူ	အခြားရွာ မှလာသူ
မူလတန်းပြ ဆရာ/မ	<input checked="" type="checkbox"/>	<input checked="" type="checkbox"/>	ဆရာဝန်	<input type="checkbox"/>	<input type="checkbox"/>	လက်သမား	<input checked="" type="checkbox"/>	<input checked="" type="checkbox"/>
အထက်တန်းပြ ဆရာ/မ	<input type="checkbox"/>	<input type="checkbox"/>	လက်ထောက် ကျန်းမာရေးမှူး	<input type="checkbox"/>	<input type="checkbox"/>	ပန်းရံ	<input checked="" type="checkbox"/>	<input checked="" type="checkbox"/>
အလယ်တန်းပြ ဆရာ/မ	<input type="checkbox"/>	<input type="checkbox"/>	အမျိုးသမီးကျန်းမာရေး ဆရာမ	<input type="checkbox"/>	<input type="checkbox"/>	လျှပ်စစ်ကျွမ်းကျင် မီးသမား	<input type="checkbox"/>	<input type="checkbox"/>
မူကြိုဆရာ/မ	<input type="checkbox"/>	<input type="checkbox"/>	သားဖွားဆရာမ	<input type="checkbox"/>	<input type="checkbox"/>	ရေပိုက်သွယ်သူ	<input type="checkbox"/>	<input type="checkbox"/>
အခြား	<input type="checkbox"/>	<input type="checkbox"/>	ပြည်သူ့ကျန်းမာရေး လုပ်သား	<input type="checkbox"/>	<input type="checkbox"/>	စက်ပြင်ဆရာ	<input type="checkbox"/>	<input type="checkbox"/>
မှတ်ချက်			မှတ်ချက်			မှတ်ချက်		

(ဃ) ကျေးရွာသို့ ရောက်ရှိနိုင်သည့် လမ်းအခြေအနေ / ကျေးရွာတစ်ရွာသည် ၎င်း၏ ကျေးရွာအုပ်စုနှင့် ဆက်သွယ်ထားသော လမ်းအခြေအနေ (အောက်ပါတို့ကိုပိုင်းပါ)

ကျောက်ကြမ်းလမ်း

ကတ္တရာလမ်း

ကွန်ကရစ်လမ်း

မော်တော်ဆိုင်ကယ်လမ်း

ကျောက်ခင်းလမ်း

မြေသားလမ်း

လူသွားလမ်း

အခြား _____

(င) ကျေးရွာဖွံ့ဖြိုးမှုစီမံချက်

(၁) လူထုဗဟိုပြုစီမံကိန်းမဝတင်မှီ ဤကျေးရွာတွင်ကျေးရွာဖွံ့ဖြိုးမှု စီမံချက်ရှိခဲ့ပါသလား?

ပိုင်းပါ
ရှိပါသည် / (မရှိပါ) / မသိပါ

(၂) ရှိခဲ့ပါလျှင် ဤစီမံချက်ကို မည်သည့် ခုနှစ်တွင်ပြင်ဆင်ခဲ့ပါသနည်း?

နှစ်-----/ မသိပါ

(၃) ဤစီမံချက်ကို မြို့နယ်မှအတည်ပြုခဲ့ပါသလား?

(စ) ခရီးအကွာအဝေး

ပြုခဲ့ပါသည် / မပြုခဲ့ပါ / မသိပါ

(၁) ဤကျေးရွာ၏ဗဟိုမှ ၎င်းကျေးရွာအုပ်စု၏ဗဟိုအထိ ခရီးမိုင်မည်မျှကွာဝေးသနည်း? မိုင်-----/ မသိပါ
(၂) ဤကျေးရွာမှ ၎င်းကျေးရွာအုပ်စုဗဟိုအထိ သွားလာရာတွင်ကြာမြင့်သည့်အချိန်။

ခြောက်သွေ့ရာသီတွင်ကြာချိန်(၀၀ : ၀၅) ထော်လာဂျီ / မော်တော်ဆိုင်ကယ် / ခြေလျင် / လား / မော်တော်ဘုတ် / အခြား -----
မိုးရာသီတွင်ကြာချိန်(:) ထော်လာဂျီ / မော်တော်ဆိုင်ကယ် / ခြေလျင် / လား / မော်တော်ဘုတ် / အခြား -----

(ဆ) ပတ်ဝန်းကျင်ဆိုင်ရာ သဘာဝဘေးအန္တရာယ်
ဤကျေးရွာတွင် ရေကြီးခြင်းကဲ့သို့ သဘာဝဘေးအန္တရာယ်ကျရောက်ဖူးခြင်း ရှိပါသလား။
 မရှိပါ ရှိပါသည် ရှိလျှင်ဖော်ပြပါ -----

(ဇ) ကျေးရွာတွင် ဖွဲ့စည်းထားသော အဖွဲ့အစည်းများ
လူထုဗဟိုပြုစီမံကိန်းမတိုင်မီ ဤကျေးရွာတွင် ကျေးရွာဖွံ့ဖြိုးရေးအတွက် အစိုးရ (သို့) ရွာသားများကိုယ်တိုင်(သို့) စီမံကိန်းတစ်ခုခုမှ ဖွဲ့စည်းထားသည့် အဖွဲ့အစည်းများရှိပါသလား။

- (၁) -----
- (၂) -----
- (၃) -----
- (၄) -----

(ဈ) အထွေထွေအုပ်ချုပ်ရေး ဦးစီးဌာန (GAD) မှ မှတ်တမ်းတင်ထားခြင်း
ဤကျေးရွာသည် အထွေထွေအုပ်ချုပ်ရေး ဦးစီးဌာန (GAD) မှ မှတ်တမ်းတင်ထားမှု ရှိပါသလား။
 မရှိပါ ရှိပါသည်

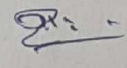
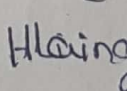
ကျေးရွာခေါင်းဆောင် အမည် ဦးမျိုးမာ
လက်မှတ်  နေ့စွဲ ၃၀.၈.၇၈
လူထုစည်းရုံးရေးမှူး အမည် ဒေါ်သုဏ္ဍာန်
လက်မှတ်  နေ့စွဲ ၃၀.၈.၇၈



လူထုထုတ်ပြန်ခွင့်

ပုံစံ စ-၂ - စီမံကိန်းစက်မှုအချိန်ဇယား (PC 2)

လက်ညွှန်ရှာသက်ဆိုင်ရာလူထုထုတ်ပြန်ရေးမှူး/လက်ထောက်နည်းပညာနည်းပညာမှူးများမှစီမံကိန်းစက်မှုအဆင့်တစ်ခုစီ ပြီးစီးတိုင်းကျေးရွာနှင့် ကျေးရွာအုပ်စု အတွက်ဤပုံစံကိုဖြည့်သွင်းရမည်။

စည်းရုံးရေးမှူး/ဝန်ထမ်း အမည် နေဝင်း၊ ဦးဆုံးအမည် မောင်၊ ဦးဆုံးအမည် မောင်၊
 နေ့စွဲ ၁၉.၁၂.၂၀၁၆၊ စက်မှုအားအမှတ်ဖြစ်ပါ မ/စက်(၁)၊ စက်မှု(၂)၊ စက်မှု(၃)
 စက်မှု(၄)
 ပြည်နယ်/တိုင်း မန္တလေး၊ မြို့နယ် ကျေးရွာအုပ်စု၊ ကျေးရွာ ရွာအုပ်စု၊ ကျေးရွာ ကျေးရွာ

စီမံကိန်းစတင်ရက်စွဲအစဉ်များ	နေ့စွဲ		အချိုးသား အရေအတွက်	အချိုးသမီး အရေအတွက်	အိမ်ထောင်စု အရေအတွက်	လူမျိုးစုတက်ရောက်သူ အရေအတွက်နှင့် လူမျိုးစုအမည်
	စတင်သည့် နေ့	ပြီးဆုံးသည့် နေ့				
၁. ကျေးရွာစီမံကိန်း မိတ်ဆက်အစည်းအဝေး	၁၈.၁၂.၂၀၁၆	၁၈.၁၂.၂၀၁၆	၉၅	၆၈	၁၆၇	၁၆၇ မမာ
၂. ကျေးရွာဖွံ့ဖြိုးရေး စီမံချက်ရေးဆွဲခြင်း အစည်းအဝေး	၁၉.၁၂.၂၀၁၆	၁၉.၁၂.၂၀၁၆	၁၀၀	၈၁	၁၈၁	၁၈၁ မမာ
၃. ကျေးရွာအုပ်စု လုပ်ငန်း ဆုံးဖြတ်ချက်ချသည့်အစည်းအဝေး	၂၀.၁၂.၂၀၁၆	၂၀.၁၂.၂၀၁၆	၅၁	၄၀	၉၁	၉၁ မမာ
၄. မြို့နယ်အဆင့်စီမံကိန်းရေးဆွဲရေးနှင့်အကောင်အထည်ဖော်ရေး ကော်မတီ၏ စီမံကိန်း သုံးသပ်မှုအစည်းအဝေး			မလို	မလို	မလို	မလို
၅. မြို့နယ် စီမံကိန်းရေးဆွဲရေးနှင့်အကောင်အထည်ဖော်ရေး ကော်မတီ၏ဆုံးဖြတ်မှုကို ရွာသူအသိပေး အကြောင်းကြားသည့် အစည်းအဝေး	၄.၅.၂၀၁၆	၄.၅.၂၀၁၆	၇၀	၈၀	၁၅၀	၁၅၀
၆. စီမံကိန်းလုပ်ငန်းစွဲစီမံချက်ရေးဆွဲခြင်း အစည်းအဝေး	မလို	မလို	မလို	မလို	မလို	မလို
၆.၁။ စီမံကိန်းလုပ်ငန်း အကောင်အထည်ဖော်ရေးအစီအစဉ် ရေးဆွဲခြင်း	၄.၅.၂၀၁၆	၄.၅.၂၀၁၆	၇၀	၈၀	၁၅၀	၁၅၀
၆.၂။ ဝယ်ယူရေးအစီအစဉ် ရေးဆွဲခြင်း	၂၅.၅.၂၀၁၆	၂၅.၅.၂၀၁၆	၆	၇	၁၃	၁၃



လူထုတဟိုပြုစီမံကိန်း

၆. ဘာသာရေးတရားကျင့်မှု လျာထားအစီအစဉ် ရေးဆွဲခြင်း		၄.၆.၂၀၁၆	၄.၆.၂၀၁၆	၆	၇	၅၃	၅၃	
၇. စီမံကိန်းလုပ်ငန်းခွဲ တိုးတက်မှု စောင့်ကြည့်လေ့လာခြင်းအစဉ်အစား	မလို့	မလို့	မလို့	မလို့	မလို့	မလို့	မလို့	
၇.၁။ အစည်းအဝေး ပထမအကြိမ်								
၇.၂။ အစည်းအဝေး ဒုတိယအကြိမ်								
၇.၃။ အစည်းအဝေး တတိယအကြိမ်								
၈. စီမံကိန်းလုပ်ငန်းခွဲ အပြီးသတ်စစ်ဆေးခြင်း အစည်းအဝေး								
၉. လူထုစစ်ဆေးခွဲအစည်းအဝေး								

ပုံစံ - ၈ - ၂ - စီမံကိန်းစက်ဝန်းအချိန်ဇယား (PC 2)

လမ်းညွှန်ချက်၊ သက်ဆိုင်ရာလူထုစည်းရုံးရေးမှူး/လက်ထောက်နည်းပညာမှူးများမှ စီမံကိန်းစက်ဝန်းအဆင့်တစ်စုစီပြီးစီးတိုင်း၊ ကျေးရွာနှင့် ကျေးရွာအုပ်စုအတွက် ဤပုံစံကို ပြည့်သွင်းရမည်။

စည်းရုံးရေးမှူး/ဝန်ထမ်း အမည် **အို.နု.နု.ခင်**

နေ့စွဲ **16-12-2016**

ပြည်နယ်/တိုင်း **မန္တလေး**၊ မြို့နယ် **လှော်စဉ်**၊ ကျေးရွာအုပ်စု **ကြာမို**

စက်ဝန်းအားအမှတ်ခြစ်ပါ စက်ဝန်း(၁)၊ စက်ဝန်း(၂)၊ စက်ဝန်း(၃)၊ စက်ဝန်း(၄)

ကျေးရွာ **ကြာမို**၊ ကျေးရွာအုပ်စု **ကြာမို**

စီမံကိန်းဆောင်ရွက်မှုအဆင့်များ	နေ့စွဲ		အစည်းအဝေးတွင်တက်ရောက်သူအရေအတွက်				အိမ်ထောင် စုပေါင်း	အိမ် ထောင် %
	စတင်သည့် နေ့	ပြီးဆုံးသည့် နေ့	အချိုးသား အရေ အတွက်	အချိုးသမီး အရေ အတွက်	အိမ်ထောင်စု အရေ အတွက်	လူမျိုးစုတက်ရောက်သူ အရေအတွက် နှင့် လူမျိုးစုအစည်း		
၁။ ကျေးရွာစီမံကိန်း မိတ်ဆက်အစည်းအဝေး	15-12-16	15-12-16	57	42	99	99	၂၈၈	
၂။ ကျေးရွာဖွံ့ဖြိုးရေး စီမံချက်ရေးဆွဲခြင်း အစည်းအဝေး	16-12-16	16-12-16	100	76	176	176	၂၈၈	
၃။ ကျေးရွာအုပ်စု လုပ်ငန်းဆုံးဖြတ်ချက်ချသည့် အစည်းအဝေး	3-1-17	3-1-17	24	14	38	38	၄၈၈	
၄။ မြို့နယ်အဆင့် စီမံကိန်းရေးဆွဲရေး နှင့် အကောင် အထည်ဖော်ရေးကော်မတီ၏ စီမံကိန်း သုံးသပ်မှု အစည်းအဝေး	4-3-2017	4-3-2017	မလို	မလို	မလို	မလို	မလို	မလို
၅။ မြို့နယ် စီမံကိန်းရေးဆွဲရေး နှင့် အကောင်အထည် ဖော်ရေး ကော်မတီ၏ဆုံးဖြတ်မှုကို ရွာသို့ အသိပေး အကြောင်းကြားသည့် အစည်းအဝေး	23-3-2017	23-3-2017	7	9	16	16	၂၈၈	
၆။ စီမံကိန်းလုပ်ငန်းခွဲစီမံချက်ရေးဆွဲခြင်း အစည်းအဝေး	မလို	မလို	မလို	မလို	မလို	မလို	မလို	မလို
၆.၁။ စီမံကိန်းလုပ်ငန်း အကောင်အထည်ဖော် ရေးအစီအစဉ် ရေးဆွဲခြင်း	30-3-2017	30-3-2017	7	9	16	16	၂၈၈	
၆.၂။ ဝယ်ယူရေးအစီအစဉ် ရေးဆွဲခြင်း	30-3-2017	30-3-2017	7	9	16	16	၂၈၈	

၆.၃။ သက္ကတရေးကုန်ကျမှု လျာထားအစီအစဉ် ရေးဆွဲခြင်း	30.3.17	30.3.17	၇	၄	16	16	16	16	မလှ	မလှ	မလှ	မလှ
၆.၄။ ပြင်/ထိန်းအစီအစဉ် ရေးဆွဲခြင်း	10.4.17	10.4.17	၇	၄	16	16	16	16	မလှ	မလှ	မလှ	မလှ
၇။ စီမံကိန်းလုပ်ငန်းခွဲ တိုးတက်မှု တောင်ကြည့် အစည်းအဝေး	မလှ	မလှ	မလှ	မလှ	မလှ	မလှ	မလှ	မလှ	မလှ	မလှ	မလှ	မလှ
၇.၁။ အစည်းအဝေး ပထမအကြိမ်	၄.5.17	၄.5.17	၇	၄	16	16	16	16	မလှ	မလှ	မလှ	မလှ
၇.၂။ အစည်းအဝေး ဒုတိယအကြိမ်	1.6.17	1.6.17	၇	၄	16	16	16	16	မလှ	မလှ	မလှ	မလှ
၇.၃။ အစည်းအဝေး တတိယအကြိမ်	၂၇.6.17	၂၇.6.17	၇	၄	16	16	16	16	မလှ	မလှ	မလှ	မလှ
၇.၂။ အစည်းအဝေး ဒုတိယအကြိမ်												
၇.၃။ အစည်းအဝေး တတိယအကြိမ်												
၈။ စီမံကိန်းလုပ်ငန်းခွဲ အပြီးသတ်စစ်ဆေးခြင်း အစည်းအဝေး	၂၈.6.17	၂၈.6.17	၇	၄	16	16	16	16	မလှ	မလှ	မလှ	မလှ
၉။ လူထုဝင်ဆေးခွဲအစည်းအဝေး	၂၄.6.17	၂၄.6.17	၈၇	140	၂၇၇	၂၇၇	၂၇၇	၂၇၇	မလှ	မလှ	မလှ	မလှ

ပုံစံ - ၈ - ၂ - စီမံကိန်းစက်ဝန်းအချိန်ဇယား (PC 2)

လမ်းညွှန်ချက်၊ သက်ဆိုင်ရာလူထုစည်းရုံးရေးမှူး/လက်ထောက်နည်းပညာမှူးများမှ စီမံကိန်းစက်ဝန်းအဆင့်တစ်စိတ်ပြီးစီးတိုင်း ကျေးရွာနှင့် ကျေးရွာအုပ်စုအတွက် ဤပုံစံကို ပြည့်စုံစွာ ဖြည့်သွင်းရမည်။

စည်းရုံးရေးမှူး/ဝန်ထမ်း အမည် **ကျော်စွာအုပ်စု** နေရာ **ကျေးရွာအုပ်စု** စက်ဝန်းအားအမှတ်ဖြစ်ပါ စက်ဝန်း(၁) စက်ဝန်း(၂) စက်ဝန်း(၃) စက်ဝန်း(၄) စက်ဝန်း(၅)

နေ့စွဲ **၂၉.၀၉.၂၀၁၇** ကျေးရွာအုပ်စု **ကျေးရွာ** **ကြီးကျိုင်း**

မြို့နယ် **ကျေးရွာအုပ်စု** **ကျေးရွာအုပ်စု** **ကျေးရွာ** **ကြီးကျိုင်း**

စီမံကိန်းဆောင်ရွက်မှုအဆင့်များ	နေ့စွဲ		အစည်းအဝေးတွင်တက်ရောက်သူအရေအတွက်			
	စတင်သည်နေ့	ပြီးဆုံးသည်နေ့	အမျိုးသားအရေအတွက်	အမျိုးသမီးအရေအတွက်	အိမ်ထောင်စုအရေအတွက်	လူမျိုးစုထက်ရောက်သူအရေအတွက်နှင့်လူမျိုးစုအမည်
၁။ ကျေးရွာစီမံကိန်း ပိတ်ဆက်အစည်းအဝေး	၂၈.၀၉.၂၀၁၇	၂၈.၀၉.၂၀၁၇	၇၈	၁၃၉	၂၁၇	၂၁၇ ၆၈၁
၂။ ကျေးရွာဖွံ့ဖြိုးရေး စီမံချက်ရေးဆွဲခြင်းအစည်းအဝေး	၂၉.၀၉.၂၀၁၇	၂၉.၀၉.၂၀၁၇	၁၇၃	၁၃၉	၂၁၂	၂၁၂ ၈၈၁
၃။ ကျေးရွာအုပ်စု လုပ်ငန်းဆုံးဖြတ်ချက်ချသည့်အစည်းအဝေး	၁၇.၁၀.၂၀၁၇	၁၇.၁၀.၂၀၁၇	၂၅	၁၃	၃၈	၃၈ ၆၈၁
၄။ မြို့နယ်အဆင့် စီမံကိန်းရေးဆွဲရေးနှင့် အကောင်အထည်ဖော်ရေးကော်မတီ၏ စီမံကိန်း သုံးသပ်မှုအစည်းအဝေး	၂၈.၁၀.၂၀၁၇	၂၃.၁၁.၂၀၁၇	မလို	မလို	မလို	မလို
၅။ မြို့နယ် စီမံကိန်းရေးဆွဲရေးနှင့် အကောင်အထည်ဖော်ရေး ကော်မတီ၏ဆုံးဖြတ်မှုကို ရွာသို့ အသိပေးအကြောင်းကြားသည့် အစည်းအဝေး	၂၇.၁၁.၂၀၁၇	၂၇.၁၁.၂၀၁၇	၃၀	၃၀	၅၀	၅၀ ၆၈၁
၆။ စီမံကိန်းလုပ်ငန်းစွဲစီမံချက်ရေးဆွဲခြင်းအစည်းအဝေး						
၆.၁။ စီမံကိန်းလုပ်ငန်း အကောင်အထည်ဖော်ရေးအစီအစဉ် ရေးဆွဲခြင်း	၄.၁၂.၁၇	၄.၁၂.၁၇	၈	၃	၁၆	၁၆ ၆၈၁

၆.၂။ ယံယုရေးအစီအစဉ် ရေးဆွဲခြင်း	၄.၁၂.၁၇	၄.၁၂.၁၇	၈	၈	၁၆	၁၆	၁၆	၁၆	၁၆
၆.၃။ ဘဏ္ဍာရေးတုန်ကျမှု လျာထားအစီအစဉ် ရေးဆွဲခြင်း	၄.၁၂.၁၇	၄.၁၂.၁၇	၈	၈	၁၆	၁၆	၁၆	၁၆	၁၆
	၄.၁၂.၁၇	၄.၁၂.၁၇	၈	၈	၁၆	၁၆	၁၆	၁၆	၁၆
၇။ စီမံကိန်းလုပ်ငန်းခွဲ တိုးတက်မှု စောင့်ကြည့် အစည်းအဝေး	၁၅.၁၂.၁၇	၁၅.၁၂.၁၇	၃၅	၃၀	၅၅	၅၅	၅၅	၅၅	၅၅
	၂၅.၁၂.၁၇	၂၅.၁၂.၁၇	၃၈	၁၅	၄၃	၄၃	၄၃	၄၃	၄၃
	၂၉.၁.၁၈	၂၉.၁.၁၈	၃၀	၃၅	၅၅	၅၅	၅၅	၅၅	၅၅
၇.၄။ အစည်းအဝေး စတုတ္ထအကြိမ်									
၇.၅။ အစည်းအဝေး ပဉ္စမအကြိမ်									
၈။ စီမံကိန်းလုပ်ငန်းခွဲ အပြီးသတ်စစ်ဆေးခြင်း အစည်းအဝေး	၇.၉.၁၈	၇.၉.၁၈	၃၀	၃၇	၅၇	၅၇	၅၇	၅၇	၅၇
၉။ လူထုစစ်ဆေးခွဲအစည်းအဝေး	၁၀.၉.၁၈	၁၀.၉.၁၈	၁၆၃	၁၅	၃၇၈	၃၇၈	၃၇၈	၃၇၈	၃၇၈

၆.၃။ ဘဏ္ဍာရေးကုန်ကျမှု လျာထားအစီအစဉ် ရေးဆွဲခြင်း	14.12.18	14.12.18	၄	8	17	17	မဟာ		
၆.၄။ ပြင်/ထိန်းအစီအစဉ် ရေးဆွဲခြင်း	14.12.8	14.12.18	၄	8	17	17	မဟာ		
၇။ စီမံကိန်းလုပ်ငန်းခွဲ တိုးတက်မှု တောင့်ကြံညီ အစည်းအဝေး	မလို	မလို	မလို	မလို	မလို	မလို	မလို	မလို	မလို
၇.၁။ အစည်းအဝေး ပထမအကြိမ်	4.3.19	4.3.19	17	21	39	39	မဟာ		
၇.၂။ အစည်းအဝေး ဒုတိယအကြိမ်	1.4.19	1.4.19	19	18	37	37	မဟာ		
၇.၃။ အစည်းအဝေး တတိယအကြိမ်	9.5.19	9.5.19	၄	8	17	17	မဟာ		
၇.၂။ အစည်းအဝေး ဒုတိယအကြိမ်									
၇.၃။ အစည်းအဝေး တတိယအကြိမ်									
၈။ စီမံကိန်းလုပ်ငန်းခွဲ အပြီးသတ်စစ်ဆေးခြင်း အစည်းအဝေး	13.5.19	13.5.19	18	12	30	30	မဟာ		
၉။ လူထုစစ်ဆေးပွဲအစည်းအဝေး	14.5.19	14.5.19	109	133	242	242	မဟာ	၃၄၀	



ပုံစံ ၈-၃ ကျေးရွာဖွံ့ဖြိုးရေး ဦးစားပေးအစီအစဉ် (Form PC 3)

လယ်ဥယျာဉ် မျက် /အဆင့်(၃)ကျေးရွာမျှော်မှန်းချက်အစည်းအဝေးပြီးဆုံးသောအခါ ကျေးရွာစီမံကိန်း အထောက်အကူပြု ကော်မတီသည် လူထုစည်းရုံးရေးမှူးအကူအညီဖြင့် ဤပုံစံကိုပြည့်စုံအောင် ဖြည့်သွင်းရမည်။ အားလုံးသော အခက်အခဲ အတားအဆီးများ၊ ဖွံ့ဖြိုးမှုဦးစားပေးအစီအစဉ်များ၊လူထုပတ်ပြုစီမံကိန်း၏ ရန်ပုံငွေအရင်းအမြစ်နှင့် မသက်ဆိုင်သည့် လုပ်ငန်းများ အားလုံးကိုဖော်ပြရမည်။

လူထုစည်းရုံးရေးမှူး/ဝန်ထမ်း အမည် ဦးသာဇွန်၊ ဇနီး - ၁၉-၃-၂၀၁၆ စက်ဝန်းအား အမှတ်ခြစ်ပါ (✓) ၄ စက်ဝန်း(၁) □ စက်ဝန်း(၂) □ စက်ဝန်း(၃) □ စက်ဝန်း(၄)

ပြည်နယ်/တိုင်း မြို့နယ် ကျေးရွာအုပ်စု ကျေးရွာ ကြီးကျယ်မှု က. အခက်အခဲအတားအဆီးများအားဆွေးနွေးခြင်း - ယခုလက်ရှိအခြေအနေတွင်ဤကျေးရွာဖွံ့ဖြိုးတိုးတက်ရေးအတွက် အဓိကအခက်အခဲအတားအဆီးများသည် မည်သည်များဖြစ်ပါသနည်း(အမျိုးသား/သမီး အနည်းဆုံးအခက်အခဲ ၅ ရစ်ဖော်ပြပါ)

Table with 2 columns: အမျိုးသား အဖွဲ့မှတင်ပြသောအခက်အခဲအတားအဆီးများ, အမျိုးသမီး အဖွဲ့မှတင်ပြသောအခက်အခဲအတားအဆီးများ. Rows list various issues like road conditions, water supply, and electricity.

ခ. မျှော်မှန်းခြင်း- နောင်လာမည့် (၅)နှစ် အတွင်း ကျေးရွာဖွံ့ဖြိုးရေး မျှော်မှန်းလျာထားချက်များအား တင်ပြပါ။

Table with 2 columns: အမျိုးသားအဖွဲ့မှတင်ပြသောမျှော်မှန်းချက်များ, အမျိုးသမီးအဖွဲ့မှတင်ပြသောမျှော်မှန်းချက်များ. Rows list future goals like road improvement, water supply, and electricity.

ဂ. ဤကျေးရွာ၏ လာမည့်(၄)နှစ်အတွက် ဦးစားပေး ဖွံ့ဖြိုးတိုးတက်မှု လုပ်ငန်း အစီအစဉ်များအားဖော်ပြပါ။ (လူထုပတ်ပြုစီမံကိန်း ရန်ပုံငွေအတွက် အဆိုပြုသော အစီအစဉ်များကိုဦးစားပေး အဆင့်အလိုက်ဖော်ပြပြီး ကျန်လူထုပတ်ပြု စီမံကိန်း ရန်ပုံငွေအရင်းအမြစ်နှင့် မပတ်သက်သည့်အစီအစဉ်များလည်းဖော်ပြရန်ဖြစ်သည်)

Summary table with 5 columns: ကျေးရွာအတွက်ဦးစားပေးဖွံ့ဖြိုး တိုးတက်မှု လုပ်ငန်းစဉ်များ, အဆိုပြုသူ (အမျိုးသားများ/ အမျိုးသမီးများ/ အမျိုးသား+အမျိုးသမီး), လူထုပတ်ပြုစီမံကိန်းအတွက်အဆိုပြု သည့် (ဦးစားပေးအဆင့် အလိုက် ဖော်ပြပါ), ခန့်မှန်း ကုန်ကျ စရိတ်, အကျိုးခံစား ခွင့်ရှိသူခန့်မှန်းခြေ အရေအတွက်. Rows list specific projects like road improvement, water supply, and electricity.

၂၄ (ကန့်သတ်) ကျောက်စွန်းခြံမြေရိပ်

ပုံစံ - ၈ - ၃ ကျေးရွာဖွံ့ဖြိုးရေး ဦးစားပေးအစီအစဉ် (Form PC 3)

လမ်းညွှန်ချက် အဆင့်(၃) ကျေးရွာမှော်မှန်းချက်အစည်းအဝေး ပြီးဆုံးသောအခါ ကျေးရွာစီမံကိန်း အထောက်အကူပြု ကော်မတီသည် လူထုစည်းရုံးရေးမှူးအကူအညီဖြင့် ဤပုံစံကိုပြည့်စုံအောင် ဖြည့်သွင်းရမည်။

လူထုစည်းရုံးရေးမှူး/ဝန်ထမ်း အမည် ကျော်ဇော် နိုင်ငံ မန္တလေး နေ့စွဲ ၁၆.၁၂.၂၀၁၆

စက်ဝန်းအား အမှတ်ခြစ်ပါ (V) စက်ဝန်း(၁) စက်ဝန်း(၂) စက်ဝန်း(၃) စက်ဝန်း(၄)

ပြည်နယ်/တိုင်း မန္တလေး မြို့နယ် ညောင်ဦး ကျေးရွာအုပ်စု ရွှေခိုင် ကျေးရွာ ရွှေခိုင်ကျေးရွာ

က၊ အခက်အခဲအတားအဆီးများအားရွေးနှေးခြင်း - ယခုလက်ရှိအခြေအနေတွင် ဤကျေးရွာဖွံ့ဖြိုးတိုးတက်ရေးအတွက် အဓိက အခက်အခဲအတားအဆီးများသည် မည်သည်များဖြစ်ပါသနည်း။ (အမျိုးသား/သမီး အနည်းဆုံးအခက်အခဲ ၅ ခုစီဖော်ပြပါ)

အမျိုးသား အဖွဲ့မှ တင်ပြသောအခက်အခဲအတားအဆီးများ	အမျိုးသမီး အဖွဲ့မှ တင်ပြသောအခက်အခဲအတားအဆီးများ
၁ စာသင်ကျောင်းခြံခင်းမရှိခြင်း	၁ စာသင်ကျောင်းဆောင် လိုလောက်မှုမရှိခြင်း
၂ ရွာအဝင်လမ်းမကောင်းစွာ သွားလာရေးအခက်	၂ စာသင်ကျောင်းခြံခင်းမရှိခြင်း
၃ ဆေးပေးခန်းမရှိခြင်းမရှိခြင်း	၃ ဆေးပေးခန်းမရှိခြင်းမရှိခြင်း
၄	၄ လမ်းမကောင်းစွာ သွားလာရေးအခက်
၅	၅ ရောင်းလိုက်ခား ဖြစ်နေခြင်း

ခ၊ မှော်မှန်းခြင်း - နောင်လာမည့် (၅) နှစ် အတွင်း ကျေးရွာဖွံ့ဖြိုးရေး မှော်မှန်းလျာထားချက်များအား တင်ပြပါ။

အမျိုးသားအဖွဲ့မှ တင်ပြသောမှော်မှန်းချက်များ	အမျိုးသမီးအဖွဲ့မှ တင်ပြသောမှော်မှန်းချက်များ
၁ စာသင်ကျောင်းလျှင်မြှင့်တင်ခြင်း	၁ စာသင်ကျောင်းလိုလောက်မှုမရှိခြင်း
၂ လမ်းပန်းဆက်သွယ်ရေးကောင်းစေခြင်း	၂ စာသင်ကျောင်းခြံခင်းမရှိခြင်း
၃ ဆေးပေးခန်းမရှိခြင်း	၃ ဆေးပေးခန်းမရှိခြင်း
၄	၄ ရွာအဝင်လမ်းကောင်းမွန်ခြင်း
၅	၅ ရေသောက်ရရှိရေးအခက်အခဲ

ဂ၊ လူထုစီမံကိန်း၏ လာမည့် (၄) နှစ်အတွက် အကျုံးဝင်သော ဦးစားပေး ဖွံ့ဖြိုးတိုးတက်မှု လုပ်ငန်း အစီအစဉ်များအားဖော်ပြပါ။

အဆင့်	ကျေးရွာအတွက် ဦးစားပေး ဖွံ့ဖြိုးတိုးတက်မှု လုပ်ငန်းစဉ်များ	အဆိုပြုသူ (အမျိုးသားများ/ အမျိုးသမီးများ/ အမျိုးသား+ အမျိုးသမီး)	ခန့်မှန်းကုန်ကျ ဖိရိတ်	အကျိုးခံစားခွင့်ရှိသူ ခန့်မှန်းခြေ အရေအတွက်
၁	ရေလိုအပ်မှုဆိုင်ရာ အစီအစဉ် (သုံးစရိတ်)	(မ)	၂၅,၀၀,၀၀၀	
၂	စာသင်ကျောင်းခြံခင်းမရှိခြင်း အစီအစဉ်	(ကျား + မ)	၆၀,၀၀,၀၀၀	
၃	ရွာအဝင်လမ်းဆေးသန့်ခြင်း	(မ)	၁၀၀,၀၀,၀၀၀	
၄	ဆေးပေးခန်းဆောက်ခြင်း	(မ)	၅၀,၀၀,၀၀၀	
၅				

ယ၊ လူထုစီမံကိန်း၏ လာမည့် (၄) နှစ်အတွက် အကျိုးမပင်သော ဦးစားပေး ဖွံ့ဖြိုးတိုးတက်မှု လုပ်ငန်း အစီအစဉ်များအား ဖော်ပြပါ။

အဆင့်	ကျေးရွာအတွက် ဦးစားပေး ဖွံ့ဖြိုးတိုးတက်မှု လုပ်ငန်းစဉ်များ	အဆိုပြုသူ (အမျိုးသားများ/အမျိုးသမီးများ/အမျိုးသား + အမျိုးသမီး)	အခန်းကဏ္ဍ
၁	ရွာရွေး ဖြောင့်ဖျော့ရေး	၂ မ ၁	
၂	ရိက်ပျိုးရေး သစ်တော	(ကျား)	
၃	မွေးမြူရေး သစ်တော	(ကျား)	
၄	ခရီးထွင်း မြှူ သစ်တော	(မ ၁)	
၅			

ဥက္ကဋ္ဌ ၊ ကျေးရွာစီမံကိန်းအထောက်အကူပြုကော်မတီမှ အတည်ပြုသည်။

အမည် ----- ဦးထက်စောဝင်း ----- လက်မှတ် ----- နေ့စွဲ ----- ၁၆.၁၂.၂၀၁၆ -----

[Faint handwritten notes and bleed-through from the reverse side of the page]

လမ်းညွှန်ချက်၊ အဆင့်(၃) ကျေးရွာမှိုက်မှိုက်ချက်အစည်းအဝေး ပြီးဆုံးသောအခါ ကျေးရွာစံနှုန်း အထောက်အကူပြု
ကော်မတီသည် လူထုဝန်းပေးရေးမှူးအကူအညီဖြင့် ဤပုံစံကိုပြည့်စုံအောင် ဖြည့်သွင်းရမည်။

လူထုဝန်းပေးရေးမှူး/ဝန်ထမ်း အမည် **ရှောမိုးမိုးခိုင်**

နေ့စွဲ **၂၉.၉.၂၀၁၇** ဝက်ဝန်းအား အမှတ်ခြစ်ပါ (✓) ဝက်ဝန်း(၁) ဝက်ဝန်း(၂)
 ဝက်ဝန်း(၃) ဝက်ဝန်း(၄)

မြည်နှုတ်/တိုင်း **မန္တလေး** မြို့နယ် **သောဇဦး** ကျေးရွာအုပ်စု **ကြာဒို** ကျေးရွာ **ကြာဒိုကျွန်း**

က၊ အခက်အခဲအတားအဆီးများအားဆွေးနွေးခြင်း - ယခုလက်ရှိအခြေအနေတွင် ဤကျေးရွာဖွံ့ဖြိုးတိုးတက်ရေးအတွက်
အဓိက အခက်အခဲအတားအဆီးများသည် မည်သည်များဖြစ်ပါသနည်း။ (အမျိုးသား/သမီး အနည်းဆုံးအခက်အခဲ ၅ ခုစီဖော်ပြပါ)

အမျိုးသား အဖွဲ့မှ တင်ပြသောအခက်အခဲအတားအဆီးများ	အမျိုးသမီး အဖွဲ့မှတင်ပြသောအခက်အခဲအတားအဆီးများ
၁ လမ်းမကောင်း၍ သွားလာရေးခက်ခဲ	၁ လမ်းမကောင်း၍ သွားလာရေးခက်ခဲ
၂ စာသင်ကျောင်းဆောင် နှင့် ကျောင်းသား မဇ္ဈတစ် ဂေရာအခက်အခဲရှိ	၂ စာသင်ကျောင်းမှာ ဖြစ်စဉ်ရိုးမရှိ၍ ငါး-
၃ ကျောင်း နှင့် ရွာဝေး၍ စာသင်ကျောင်းသို့ ဖြိုစည်းရိုးမရှိ၍ လိုအပ်မှုမရှိပါ	၃ ရွာနှင့် အလွှမ်းဝေး၍ ငါး လိုအပ်မှုမရှိပါ
၄	၄ စာသင်ဆောင် နှင့် ကျောင်းသားဦး ရေမဇ္ဈတ
၅	၅

ခ၊ မှိုက်မှိုက်ခြင်း - နောင်လာမည့် (၅) နှစ် အတွင်း ကျေးရွာဖွံ့ဖြိုးရေး မှိုက်မှိုက်လျာထားချက်များအား တင်ပြပါ။

အမျိုးသားအဖွဲ့မှ တင်ပြသောမှိုက်မှိုက်ချက်များ	အမျိုးသမီးအဖွဲ့မှ တင်ပြသောမှိုက်မှိုက်ချက်များ
၁ ရွာတွင်းလမ်း၊ ရွာအဝင်လမ်းများကျွန်ုပ်	၁ ရွာတွင်း၊ ရွာပြင်လမ်းများ ကျွန်ုပ်ရစ်လမ်း
၂ ရစ်လမ်းဖြစ်ချင်။	၂ ဖြစ်ချင်ပါသည်။
၃ စာသင်ကျောင်း မှာ မူလအား မှ အထောက်အကူ	၃ စာသင်ကျောင်းဖြစ်စဉ်ရိုးမရှိ၍ လိုအပ်မှုမရှိချင်
၄ စာသင်ကျောင်း မှာ အုတ်တံတိုင်း များ	၄ စာသင်ဆောင် လိုလောက်၍ အလယ်တန်း
၅ ကာရင်၍ လိုအပ်မှုမရှိ ချင်ပါသည်။	၅ ထိတိုးချဲ့ ဖွင့်လှစ်ချင်ပါသည်။

ဂ၊ လူထုဝန်ထမ်း၏ လာမည့် (၄) နှစ်အတွက် အကျုံးဝင်သော ဦးစားပေး ဖွံ့ဖြိုးတိုးတက်မှု လုပ်ငန်း အစီအစဉ်များအားဖော်ပြပါ။

အဆင့်	ကျေးရွာအတွက် ဦးစားပေး ဖွံ့ဖြိုးတိုးတက်မှု လုပ်ငန်းစဉ်များ	အဆိုပြုသူ (အမျိုးသားများ/ အမျိုးသမီးများ/အမျိုးသား+ အမျိုးသမီး)	ခန့်မှန်းကုန်ကျ ဝန်ရိတ်	အကျိုးခံစားခွင့်ရှိသူ ခန့်မှန်းခြေ အရေအတွက်
၁	ရွာအဝင်လမ်း ကွန်ကရစ် ခင်းချ	ကျား + မ	၁၃၀,၀၀၀/-	၁၂၄၃
၂	ဆေးရုံ ကျောင်းဆောက်	ကျား + မ	၁၅၀,၀၀၀/-	၁၂၄၃
၃	အထွေထွေအတွက် အစိုးရ အထက်တန်း ကျောင်းဆောက်	ကျား + မ	၂၀၀,၀၀၀/-	၁၂၄၃
၄				
၅				

ဃ၊ လူထုဝန်ထမ်း၏ လာမည့် (၄) နှစ်အတွက် အကျုံးမဝင်သော ဦးစားပေး ဖွံ့ဖြိုးတိုးတက်မှု လုပ်ငန်း အစီအစဉ်များအားဖော်ပြပါ။

အဆင့်	ကျေးရွာအတွက် ဦးစားပေး ဖွံ့ဖြိုးတိုးတက်မှု လုပ်ငန်းစဉ်များ	အဆိုပြုသူ (အမျိုးသားများ/ အမျိုးသမီးများ/အမျိုးသား+ အမျိုးသမီး)	အခန်းကဏ္ဍ
၁	ရိက္ခာပေးပို့ရေး သင်တန်း	ကျား	၁၂၄၃
၂	မျိုးစေ့များ ထောက်ပံ့ချက်	ကျား + မ	
၃	မွေးမြူရေး သင်တန်း	ကျား + မ	
၄	အိမ်တွင်း မျှ သင်တန်း	မ	
၅			

ခေါင်းဆောင်၊ ကျေးရွာဝန်ထမ်းအထောက်အကူပြုကော်မတီမှ အတည်ပြုသည်။

အမည်၊ ရွှေအေးအေးဝင်း လက်မှတ်၊ [Signature] နေ့စွဲ ၂၆-၉-၂၀၁၇

အဆိုပြုသူ၏ လုပ်ငန်းအကျိုးခံစားခွင့်ရှိသူများအား အသိပေးစာ ရေးသား ပို့ချရမည်။
ကျေးရွာအုပ်စုမှူး/အထောက်အကူပြုကော်မတီမှူး
ကျေးရွာအုပ်စုအဖွဲ့ဝင်များ

ပုံစံ - ၀-၃ ကျေးရွာဖွံ့ဖြိုးရေး ဦးတမ်းစာအုပ်အစဉ် (Form PC 3)

လမ်းညွှန်စွာ အဆင့် (၃) ကျေးရွာဖွံ့ဖြိုးရေးမှန်ချက်အစည်းအဝေးပြီးဆုံးသောအခါ ကျေးရွာပတ်ဝန်းကျင် အထောက်အကူ ပေးကမ်းမှုများ လိုအပ်ပါက လူထုဝန်းချင်းရေးမှူးအကူအညီဖြင့် ဤပုံစံကိုဖြည့်သွင်းအောင် ဖြည့်သွင်းရမည်။

လူထုဝန်းချင်းရေးမှူး/ဝန်ထမ်း အမည် ဦး သိန်းလှေ	
နေ့စွဲ ၃၀.၈.၂၀၁၈	ဝက်ဝန်းအား အမှတ်ခြစ်ပါ (✓) <input type="checkbox"/> ဝက်ဝန်း(၁) <input type="checkbox"/> <input type="checkbox"/> ဝက်ဝန်း(၂) <input type="checkbox"/> ဝက်ဝန်း(၃) <input type="checkbox"/> ဝက်ဝန်း(၄) <input type="checkbox"/>
ပြည်နယ်/တိုင်း မန္တလေး	မြို့နယ် ညောင်ဦး
ကျေးရွာအုပ်စု ကြာရုံ	ကျေးရွာ ကြာရုံကျွန်း

က။ အခက်အခဲအတားအဆီးများအားဆွေးနွေးခြင်း - ယခုလက်ရှိအခြေအနေတွင်ကျေးရွာဖွံ့ဖြိုးတိုးတက်ရေးအတွက် အဓိကအခက်အခဲအတားအဆီးများသည် မည်သည်များဖြစ်ပါသနည်း။ (အမျိုးသား/သမီး အနည်းဆုံးအခက်အခဲ ၅ ခုစီဖော်ပြပါ)

အုပ်စုဖွဲ့ဆွေးနွေးမှုများမှ တင်ပြသောအခက်အခဲအတားအဆီးများ	
၅၂ ဘဝင်လမ်းဖျား၊ ဝမ်းကွဲ၊ ၅၅ နှား၊ လာရှေး၊ ခက်ခဲ	<input type="checkbox"/> ကျား <input type="checkbox"/> မ <input type="checkbox"/> ကျား+မ
၅၅ တွင်းလမ်းဖျား၊ ဝမ်းကွဲ၊ သောဇာတ်၊ ၅၈ လာရှေး၊ ခက်ခဲ	<input type="checkbox"/> ကျား <input type="checkbox"/> မ <input type="checkbox"/> ကျား+မ
ကျောက်၊ ဇွဲ၊ ခင်း၊ ရိုး၊ ဝါး၊ ၅၄ ပုံ၊ ဇွဲ၊ ဖြူ၊ ဝါး၊ ခင်း	<input type="checkbox"/> ကျား <input type="checkbox"/> မ <input type="checkbox"/> ကျား+မ
ဆေး၊ ပေး၊ ခင်း၊ ၅၅ ကျွန်း၊ ၅၆ ကျွန်း၊ ၅၇ သမား၊ ခင်း	<input type="checkbox"/> ကျား <input type="checkbox"/> မ <input type="checkbox"/> ကျား+မ
	<input type="checkbox"/> ကျား <input type="checkbox"/> မ <input type="checkbox"/> ကျား+မ

ခ။ မျှော်မှန်းခြင်း- နောင်လာမည့် (၅) နှစ် အတွင်း ကျေးရွာဖွံ့ဖြိုးရေး မျှော်မှန်းလျာထားချက်များအား တင်ပြပါ။

အုပ်စုဖွဲ့ဆွေးနွေးမှုများမှ တင်ပြသောအခက်အခဲအတားအဆီးများ	
၅၂ ဘဝင်လမ်းဖျား၊ ကျွန်းကုန်းလမ်း၊ ဇွဲ၊ ဇွဲ	<input type="checkbox"/> ကျား <input type="checkbox"/> မ <input type="checkbox"/> ကျား+မ
၅၅ တွင်းလမ်းဖျား၊ ကျွန်းကုန်းလမ်း၊ ဇွဲ၊ ဇွဲ	<input type="checkbox"/> ကျား <input type="checkbox"/> မ <input type="checkbox"/> ကျား+မ
စာသင်ကျောင်း၊ ပုံ၊ ဇွဲ၊ ဖြူ၊ ၅၅	<input type="checkbox"/> ကျား <input type="checkbox"/> မ <input type="checkbox"/> ကျား+မ
ဆေး၊ ပေး၊ ခင်း၊ ၅၅	<input type="checkbox"/> ကျား <input type="checkbox"/> မ <input type="checkbox"/> ကျား+မ
	<input type="checkbox"/> ကျား <input type="checkbox"/> မ <input type="checkbox"/> ကျား+မ

ဂ။ လူထုစီမံကိန်း၏ လာမည့် (၄) နှစ်အတွက် အကျိုးမဝင်သော ဦးစားပေး ဖွံ့ဖြိုးတိုးတက်မှု လုပ်ငန်း အစီအစဉ်များအားဖော်ပြပါ။

အဆင့်	ဦးစားပေး ကျေးရွာအတွက် ဦးစားပေး ဖွံ့ဖြိုးတိုးတက်မှု လုပ်ငန်းစဉ်များ	အဆိုပြုသူ (အမျိုးသားများ/ အမျိုးသမီးများ/ အမျိုးသား + အမျိုးသမီး)	အခန်းကဏ္ဍ	ဦးစားပေး အဆင့် သတ်မှတ်ချက်	ခန့်မှန်း ကုန်ကျ ဝရိတ်	အကျိုးမဝင်သော လုပ်ငန်းစဉ်များ		
						ကုန်း	မ	ပေါင်း
၁	အိုးကုလမ်းဆက်လက်ဖွံ့ဖြိုးရေး	ကျား + မ	လုပ်ငန်းစဉ်	၁	၇၀၀၀၀၀၀	၆၁၂	၆၄၉	၁၂၆၁
၂	၅၅၅၆၁ ကျေးရွာအတွက်	"	"	၂	၁၂၀၀၀၀၀၀	"	"	"
၃	ကျေးရွာအတွက်	"	ပျားစားရေး	၃	၁၀၀၀၀၀၀၀	"	"	"
၄	အိုးပေးအိုးအောက်	"	အိုးအောက်	၄	၈၅၀၀၀၀၀	"	"	"
၅	အိုးပေးအိုးအောက်	"	အိုးအောက်	၅	"	"	"	"

ဃ။ လူထုစီမံကိန်း၏ လာမည့် (၄) နှစ်အတွက် အကျိုးမဝင်သော ဦးစားပေး ဖွံ့ဖြိုးတိုးတက်မှု လုပ်ငန်း အစီအစဉ်များအားဖော်ပြပါ။

အဆင့်	ကျေးရွာအတွက် ဦးစားပေး ဖွံ့ဖြိုးတိုးတက်မှု လုပ်ငန်းစဉ်များ	အဆိုပြုသူ (အမျိုးသားများ/ အမျိုးသမီးများ/ အမျိုးသား + အမျိုးသမီး)	အခန်းကဏ္ဍ
၁	ကျေးရွာအတွက်	ကျား + မ	Livelihoods (non Agriculture)
၂	ကျေးရွာအတွက်	"	"
၃	ကျေးရွာအတွက်	ကျား	"
၄	ကျေးရွာအတွက်	ကျား + မ	"
၅	ကျေးရွာအတွက်	"	"

ခေါင်းဆောင်၊ ကျေးရွာစီမံကိန်းအထောက်အကူပြုကော်မတီမှအတည်ပြုသည်။

အမည် ဒေါ်အေးအေးဝင်း လက်မှတ် အေး နေ့စွဲ ၂၀.၅.၂၀၁၈

အစည်း အဝေး ကျင်းပသည့် နေ့ရက် - ၃၀ . ၈ . ၂၀၁၈

အစည်း အဝေး ကျင်းပသည့် နေ့ရက် - ၁ : ၃၀

အစည်း အဝေး ကျင်းပသည့် နေ့ရက် - ၈ နိုက္ခန်း (အစိုးရအဖွဲ့) ကျောင်း

အစည်း အဝေး ပြုလုပ်သူ - ဒေါ်စိုစိုစို၊ ဦးသိန်းဝေ

အစည်း အဝေး တက်ရောက်သူ - ကျား ၁၀၀ + မ ၆၁

အစည်း အဝေး ရည်ရွယ်ချက် - လူထုဖော်ပြပုံစံကိန်း ဖိတ်ဆက်ခြင်း နှင့် စေတနာ့ဝန်ထမ်းရွေးချယ်ခြင်း

အခန်းအနား အစီအစဉ် ၁ - လူထုစည်းရုံးရေးမှူး ဦးသိန်းဝေ၊ မှ အခမ်းအနား အစီအစဉ်များ ဖတ်ကြား၍ အခမ်းအနား ဖွဲ့စည်းပုံကြမ်း ကြေငြာခဲ့ပါသည်။

အခန်း အနား အစီအစဉ် ၂ - ရာဇဝတ်မှူး ဦးမိုးသူ မှ အဖွဲ့မှာ စကား ပြောကြားပြီး ကျေးဇူးလူထု မှ တက်ကြွစွာ ပူးပေါင်း ဝါထိဆောင်ရွက်ရန် ထပ်ဆင့် ပြောကြားခဲ့ပါသည်။

အခန်း အနား အစီအစဉ် ၃ - လူထု စည်းရုံးရေးမှူး ဦးသိန်းဝေ မှ အစည်းအဝေး ပြုလုပ်ရသည့် ရည်ရွယ်ချက်ကို ကျေးဇူးလူထု အား ရှင်းလင်း ပြောကြားခဲ့ပါသည်။

အခမ်းအနား အစီအစဉ် ၄ - လူထု စည်းရုံးရေးမှူး ဦးသိန်းဝေ မှ လူထု ဖော်ပြပုံစံကိန်း အကြောင်း နှင့် ရည်ရွယ်ချက်ကို ရှင်းလင်း တင်ပြခဲ့ပါသည်။

အခမ်းအနား အစီအစဉ် ၅ - လူထုစည်းရုံးရေးမှူး ဦးသိန်းဝေ မှ ရံပုံငွေ ချထားပေးခြင်းနှင့် ခွဲဝေပေးခြင်း၊ ကျေးဇူးလူထု ကို ရှင်းလင်း တင်ပြခဲ့ပါသည်။

နာမင်း နာနား နာစိနာစဉ် ၆

- လူထုစည်းရုံးရေးမှူး ဦးသိန်းတော်မှ
စီမံကိန်း၊ စက်ဝန်းကား၊ ဂွင်းလင်းစွာ
ကြား၍ စီမံကိန်း၊ စက်ဝန်းကား၊ နာမင်း(၆)
ပိုင်း၊ နာမင်း(၁၄) ဆင့်၊ နားကျေးရာလူထု
ဒီမိုကရေစီဆွေးနွေးတင်ပြခဲ့ပါသည်။

နာမင်း နာနား နာစိနာစဉ် ၇

- လက်ထောက်မှူးစုစည်းပညာမှူး ဒေါ်ခင်မြ
မှ နာကျုံးဝင်သောလုပ်ငန်းများ၊ နာ
ကြောင်းနှင့် နာကျုံးမဝင်သောလုပ်ငန်း
များ၊ နာကြောင်းဆွေးနွေးတင်ပြခဲ့ပါသည်။

နာမင်း နာနား နာစိနာစဉ် ၈

- လက်ထောက်မှူးစုစည်းပညာမှူး ဒေါ်ခင်မြ
မှ လည်ပတ်ပြုပြင်ထိန်းသိမ်းရေး
ကြောင်းဆွေးနွေးတင်ပြခဲ့ပါသည်။
ဆက်လက်၍ သဘာဝပတ်ဝန်းကျင်
ဓာတ်အားကွယ် နှင့် လူမှုဓာတ်အားကွယ်
များ၊ နာကြောင်း၊ ကျင့်စဉ်၊ လမ်းတင်ပြ
ခဲ့ပါသည်။

နာမင်း နာနား နာစိနာစဉ် ၉

- လူထုစည်းရုံးရေးမှူး ဦးသိန်းတော်မှ
ကျား၊ မကျား စာအုပ်၊ ကဏ္ဍများ
ကိုဆွေးနွေးခဲ့ပါသည်။

နာမင်း နာနား နာစိနာစဉ် ၁၀

- လူထုစည်းရုံးရေးမှူး ဦးသိန်းတော်
ထံမှ နာမင်း၊ နာမင်းကြားဖြတ်
စာအုပ်၊ နာမင်း၊ ကဏ္ဍများ၊ ကျား၊ စာ
လူထု နှင့် ဆွေးနွေးခဲ့ပါသည်။

နာမင်း နာနား နာစိနာစဉ် ၁၁

- လူထုစည်းရုံးရေးမှူး ဦးသိန်းတော်
ကွင်းစာအုပ် နှင့် ဓာတ်အားစာအုပ်များ
ကိုဆွေးနွေးတင်ပြခဲ့ပါသည်။

နာမင်း နာနား နာစိနာစဉ် ၁၂

- လူထုစည်းရုံးရေးမှူး ဦးသိန်းတော်
မှ သောင့်ရန် နှင့် ရှောင်ရန် စာအုပ်
များဆွေးနွေးခဲ့ပါသည်။

ကခမ်း: ကနား: ကစိကစဉ် (၁၃)

- လူထုစည်းရုံးရေး ဖွဲ့ ဦး သိန်းလော်မှ
ကျေးဇူးစေတနာ့ ဝန်ထမ်း: နေကဝန်
ဝထကူး များကား ရှင်း: လင်းပြေလှား
ရှ်ကျေးဇူး လူထုနှင့် သဘောဆန္ဒကရ
ကျေးဇူးစေတနာ့ ဝန်ထမ်း ဦး သိန်းစိုး
ဒေါ်အိမ်မာလွင် ဆိုးကား ကျေးဇူးပါ
သည်။

ကခမ်း: ကနား: ကစိ ကစဉ် (၁၄)

- လူထုစည်းရုံးရေး ဖွဲ့ ဦး သိန်းလော်မှ
လူထုမဟိုဗျ စိမ်းကိန်း: ဒုလိယဒွင်
စက်ဝန်: စိမ်းကိန်း: မိတ်ဆက် စီစဉ်
ဂဝေ: ပထမချေ: ကခမ်း: ကနား: ကစိ
ကစဉ်များ ဖြီးဆုံး ကောင်း ကြေငြာ
ခါးပါသည်။

စိမ်းကိန်း: မိတ်ဆက် စီစဉ်: ဂဝေ: ပထမချေ: ကစိကစဉ်များ
(အိုး ၃၀) နာရီတွင် ဖြီးဆုံး ခါးပါသည်။

ကစည်း: ကစား ကျင်းပ သည် ရှေ့ရက် - ၃၀ . ၈ . ၂၀၁၈

ကစည်း: ကစား ကျင်းပ သည် နေ့ချိန် - ၁ : ၃၀

ကစည်း: ကစား ကျင်းပ သည် ရှေ့ရက် - ဘုန်းတော်ကြီးကျောင်း

ကစည်း: ကစား ဖြေလည် သူ - ဒေါ်ဂိုဂိုမျိုး၊ ဦးသိန်းလော်

ကစည်း: ကစား တက်ရောက်သူ - ကျား ၇၄ + မ ၁၄၄

ကစည်း: ကစား ရည်ရွယ်ချက်
- လူမှုဆန်းစစ်မှု များဖြေလည်ရန်၊
ကျေးဇူးတင်ဖြင့် ဆိုးဝါးကျားစစ်
ကစဉ် ကျေး ဆွဲခြင်း နှင့် ကျေးဇူးတင်
ကိန်း ကလေးကလေးကလေး
မထိစွဲ စည်းရုံး

ကစား: ကစားစစ်စစ်စဉ် ၁

- လူထုစည်းရုံးရေးမှူး ဦးသိန်းလော်
မှ ကစည်း: ကစား ပထမဆုံး စစ်စစ်စဉ်
များ ကို ကျေးဇူးတင်လှူဒါန်း ဖြစ်လျှင်
ဆွေးနွေး ခဲ့ပါသည်။

ကစား: ကစားစစ်စစ်စဉ် ၂

- လူမှုဆန်းစစ်ခြင်း များကို လူထု
စည်းရုံးရေးမှူး ဦးသိန်းလော် ယက
ထောက် နည်းပညာမှူး ဒေါ်ဂိုဂိုမျိုး
တို့ မှ ကျေးဇူးတင်လှူဒါန်း ဝူးပေါင်း
ဆောင်ရွက်၍ တစ်ခုစီ စီမံသုံး
သစ်တစ်ခု ခဲ့ပါသည်။

၁ ကျေးဇူးတင်လှူဒါန်း ၂ လူမှုဆန်းစစ်ရေး ကရိုင်း က
မြစ်မြစ်မြစ်

၃ ရာသီ ခွင့်ပြုပေးခြင်း ၄ ကမ္ဘာ့ကစည်း
ချိတ်ဆက်မှု
အဖွဲ့

၅ ကျား / မ ပင့်ကူ နိမ့် ၆ ဥစ္စာအမှတ်အား
မှတ်ပုံ

၇ ကျား / မ ကရိုင်း ကမြစ်သုံးဆွဲမှု နှင့် ထိ
ချုပ်မှုပုံစံ တို့ဖြေလည် ခဲ့ပါသည်။

နခမ်းနား ဒာစီစတင် (၉) - ကျေးဇူး ဖွံ့ဖြိုးတိုးတက်ရေး နစီစတင်ရေး
ဆွဲရာတွင် စည်းရုံးရေး မှူးမှူး ပူးပူး ပြုလုပ်ရာ
လူထု နှင့် ပူးပေါင်း ဆောင်ရွက်ရန်၊ ကျေး
ဇူးလူထု နမူနာ/နမူနာ သစ် တို့ ဖြစ်
စေရန် စီစဉ်မှု / မြှုပ်နှံမှု ချက်များ ဖော်
ထုတ်ပြီး ဖြစ်နိုင်သည့် အခွင့်အလမ်း ဆွဲ၍
ကျေးဇူးလူထု ဖော်ပြချက် (၄) နှစ်စာ
ပျော်ရွှင်မှုများ ဖော်ထုတ်ခဲ့ပါသည်။

ပထမနှစ်

- စီးရားလမ်းခင်းခြင်း

နှစ်လနှစ်

- ရွာတွင်လမ်းခင်းခြင်း

တတိယနှစ်

- ကျေးဇူးခြံစည်းရုံး ဝန်ဆောင်မှုခြင်း

စတုတ္ထနှစ်

-

နခမ်းနား နစီစတင် (၄) - ကျေးဇူး ဖွံ့ဖြိုးတိုးတက်ရေး နစီစတင်ရေး
မြှုပ်နှံမှု စည်းရုံးခြင်း နှင့် ဝေဖန်စာတမ်း
ကိုယ်စားလှယ်များ ရွေးချယ်ခဲ့ပါသည်။
ဆိုသည့် ကျေးဇူး ချက် စည်းရုံးရေး မှူးမှ
ကော်မတီများ ဖြစ်ထောင် ဝန်ထမ်းများ ကို
ဖြောင့်တင်းစွာ ကျေးဇူးလူထု ဖော်ပြချက်
စာတမ်း စည်းရုံး ခဲ့ပါသည်။

နခမ်းနား နစီစတင် (၅) - လူထု ဖော်ပြချက် ဝန်ထမ်း နှစ်လနှစ်
ဖော်ထုတ် စည်းရုံးရေး နှစ်လနှစ် နခမ်း
နား နစီစတင် များ ပြီးဆုံးကြောင်း ဖော်
ပြခဲ့ပါသည်။

ဝန်ထမ်း ဖော်ထုတ် စည်းရုံးရေး နှစ်လနှစ်
(၂၀၂၀) နှစ်တွင် ပြီးဆုံးခဲ့ပါသည်။

ပဏာမအလိုက် လုပ်ငန်းချုပ်ပေးသူ

ကြံ့ခိုင် (ပထမနှစ်စက်ဝန်း)

အမှတ်	စဉ်	လုပ်ငန်းအမျိုးအစား	အဆိုပြုသူ(များ)(ကြီး(များ))			ငွေ	လေးစားမှု/ညွှန် အရည်အသွေး	မှတ်ချက်	
			ကျား	မ	ကျား+မ				
အခြေခံအဆောက်အအုံများ (လမ်း/တံတား/ရေရရှိရေး/မီးလင်းရေး)	၁	ရွာတွင်းလမ်းပြုပြင်ရေး	ကျား	မ	ကျား+မ	၂၀၁၆	လမ်းမရှိ		
	၂	ရွာလုံးကျွတ်မီးလင်းရေး		✓			EPC		
	၃								
	၄								
	၅								
	၆								
	၇								
	၈								
	၉								
	၁၀								
	လူမှုပွားကဏ္ဍ(ပညာရေး/ကျန်းမာရေးနှင့်ဆိုင်သောအဆောက်အအုံများနှင့်အခြားလိုအပ်ချက်များ)	၁	ကလေးကျောင်းပြုပြင်ရေး		✓		၂၀၁၆	၂၀၂၅	ပျက်စီး
		၂	ကျေးဗွားဆေးစင်္ခာ		✓		"	ကျန်းမာရေးဌာန	
၃		ဗဟုသုတပြပွဲအခန်းကဏ္ဍ		✓		"	ပညာရေး		
၄									
၅									
၆									
၇									
၈									
၉									
၁၀									

တက္ကသိုလ် လုပ်ငန်းချုပ်ပေးသူ:

တက္ကသိုလ်	စဉ်	လုပ်ငန်းအမျိုးအစား	အဆိုပြုသူ(အလုပ်ခြံရံရန်)			မှန်	ဆောင်ရွက်မှုအစဉ်	မှတ်ချက်
			ကျား	မ	ကျား+မ			
သက်မွေးဝမ်းကြောင်းကဏ္ဍ(စိုက်ပျိုးရေး/မွေးမြူရေးနှင့်ဆိုင်သောအဆောက်အအုံများနှင့်အခြားလိုအပ်ချက်များ)	၀							
	၂							
	၃							
	၄							
	၅							
	၆							
	၇							
	၈							
	၉							
	၁၀							
သာသနာရေးအဖွဲ့အစည်းများ	၀							
	၂							
	၃							
	၄							
	၅							
	၆							
	၇							
	၈							
	၉							
	၁၀							
အခြားကဏ္ဍ(ဤနယ်စပ်များသို့လွှဲပြောင်းနိုင်ခြင်းနှင့်အကောင်အထည်ဖော်ဆောင်ရွက်ပေးနိုင်ခြင်းမရှိသောလုပ်ငန်းများ)	၂	ပျဉ်းမနား			✓	၂၀၁၆		
	၃							
	၄							
	၅							
	၆							
	၇							
	၈							
	၉							

ဇယား (၂) နံပါတ် ၁၁

ကဏ္ဍအလိုက် လုပ်ငန်းချုပ်ဖွဲ့ရေး:

ကဏ္ဍ	စဉ်	လုပ်ငန်းအမျိုးအစား	အဆိုပြုသူ (အမှန်ခြစ်ရန်)			ခုနှစ်	ထောက်ပံ့မည့်အဖွဲ့အစည်း	မှတ်ချက်
			ကျား	မ	ကျား+မ			
အခြေခံအဆောက်အအုံ (လမ်း/တံတား/ရေရရှိရေး/မီးလင်းရေး)	၁		ကျား	မ	ကျား+မ			
	၂	ရွာကန်ကျောက်ဆင်းလမ်း			✓	၂၀၁၇	လမ်းဦးစီး	
	၃							
	၄							
	၅							
	၆							
	၇							
	၈							
	၉							
	၁၀							
	လူမှုစီးပွားကဏ္ဍ (ပညာရေး/ကျန်းမာရေးနှင့်ဆိုင်သောအဆောက်အအုံများနှင့်အခြားလိုအပ်ချက်များ)	၁	စာသင်ကျောင်းဆောင်ဆောက်ရေး			✓	၂၀၁၇	၆၅၅
၂		ဆေးပေးခန်းဆောက်ရေး			✓	"		
၃								
၄								
၅								
၆								
၇								
၈								
၉								
၁၀								

ကဏ္ဍအလိုက် လုပ်ငန်းချုပ်ဇယား

ကဏ္ဍ	စဉ်	လုပ်ငန်းအမျိုးအစား	အဆိုပြုသူ (အမှန်ခြစ်ရန်)			ခုနှစ်	ထောက်ပံ့မည့် အဖွဲ့အစည်း	မှတ်ချက်
			ကျား	မ	ကျား+မ			
သက်မွေးဝမ်းကြောင်းကဏ္ဍ (စိုက်ပျိုးရေး/မွေးမြူရေး နှင့်ဆိုင်သော အထောက်အပံ့များနှင့်အခြားလိုအပ်ချက်များ)	၁	ဗိုက်ပျိုးရေးသစ်တော	ကျား	မ	ကျား+မ	၂၀၁၅	နိုက်ပျိုးရေး ၅၇၄	
	၂	မွေးမြူရေးသစ်တော			✓	၂	မွေးမြူရေး ၅၇၄	
	၃							
	၄							
	၅							
	၆							
	၇							
	၈							
	၉							
သဘာဝဘေးအန္တရာယ်လျော့ပါးရေးကဏ္ဍ	၁							
	၂							
	၃							
	၄							
	၅							
	၆							
	၇							
	၈							
	၉							
အခြားကဏ္ဍ (ဌာနဆိုင်ရာများသို့လွှဲပြောင်း နိုင်ခြင်းနှင့်အကောင်အထည်ဖော်ဆောင်ရွက်ပေးနိုင်ခြင်းမရှိသောလုပ်ငန်းများ)	၂	စာသစ်ကျေးဇူးကုန် ထုတ်လုပ်ရေး			✓	၂၀၁၅		
	၃	ပို့စွေဖောင်းရည်		✓		၂		
	၄	မိတ်တူင်းဖွဲ့သစ်တော		✓		၂		
	၅							
	၆							
	၇							
	၈							
	၉							

ကြေးငွေ (တက်ယာဇာ)

ကဏ္ဍအလိုက် လုပ်ငန်းချုပ်ဖွဲ့ရေး

ဇယား	စဉ်	လုပ်ငန်းအမျိုးအစား	အဆိုပြုသူ (အမှန်ဖြစ်ရန်)			ခုနှစ်	ထောက်ပံ့မည့်အဖွဲ့အစည်း	မှတ်ချက်
			ကျား	မ	ကျား+မ			
အခြေခံအဆောက်အအုံ (လမ်း/တံတား/ရေရရှိရေး/မီးလင်းရေး)	၁	ပြန်လှည့်ရေး လမ်းဖွဲ့ရေး	ကျား	မ	ကျား+မ	၂၀၁၇	၂၀၁၇	ပျက်စီး
	၂							
	၃							
	၄							
	၅							
	၆							
	၇							
	၈							
	၉							
	၁၀							
လူမှုစီးပွားကဏ္ဍ (ပညာရေး/ကျန်းမာရေးနှင့်ဆိုင်သောအဆောက်အအုံများနှင့်အခြားလိုအပ်ချက်များ)	၁	စာသင်ကျောင်း ဆောက်လုပ်			✓	၂၀၁၇	ပျက်စီး	
	၂				✓			
	၃							
	၄							
	၅							
	၆							
	၇							
	၈							
	၉							
	၁၀							

ကဏ္ဍအလိုက် လုပ်ငန်းချုပ်ပေးသော:

ကဏ္ဍ	စဉ်	လုပ်ငန်းအမျိုးအစား	အဆိုပြုသူ(အမှန်ခြစ်ရန်)			ခုနှစ်	ထောက်ပံ့မည့် အဖွဲ့အစည်း	မှတ်ချက်
			ကျား	မ	ကျား+မ			
သက်မွေးဝမ်းကြောင်းကဏ္ဍ(စိုက်ပျိုးရေး/မွေးမြူရေးနှင့်ဆိုင်သောအထောက်အပံ့အစားများနှင့်အခြားလိုအပ်ချက်များ)	၁	စိုက်ပျိုးရေးသစ်တော	✓		မ	၂၀၁၇	စိုက်ပျိုးရေးဦးစီးဌာန	
	၂	မျိုးစေ့များထောက်ပံ့			✓	"	"	
	၃	မွေးမြူရေးသစ်တော			✓	"	မွေးမြူရေးနှင့် ပါးယပ်ငါးဖွံ့ဖြိုးရေးဦးစီးဌာန	
	၄			✓				
	၅							
	၆							
	၇							
	၈							
	၉							
	၁၀							
သာသနာရေးအဖွဲ့အစည်းများလျှောက်ထားရေးကဏ္ဍ	၁							
	၂							
	၃							
	၄							
	၅							
	၆							
	၇							
	၈							
	၉							
	၁၀							
အခြားကဏ္ဍ(ဌာနဆိုင်ရာများသို့လွှဲပြောင်းနိုင်ခြင်းနှင့်အကောင်အထည်ဖော်ဆောင်ရွက်ပေးနိုင်ခြင်းမရှိသောလုပ်ငန်းများ)	၂	စားသောက်ရေးအဖွဲ့အစည်း			✓	၂၀၁၇		
	၃							
	၄							
	၅	အိမ်ထောင်ရေးအဖွဲ့အစည်း			✓	၂၀၁၇		
	၆							
	၇							
	၈							

ဧည့်သည်များ စာရင်း (၂၀၁၉)

ဧည့်သည်များ စာရင်း ဝင်ရောက်မှုစာရင်း

ဧည့်သည်	စဉ်	လုပ်ငန်းအမျိုးအစား	အချိန်ပြည့် (အချိန်ပြည့်ရန်)			ရက်	လောင်းပေးမှု အမျိုးအစား	မှတ်တမ်း
			ကျား	မ	ကျား+မ			
သက်မွေးဝမ်းကြောင်းကဏ္ဍ (စိုက်ပျိုးရေး/မြေမြှေးမြှော်ရေး နှင့်ဆိုင်သော အထောက်အပံ့များနှင့်အခြားလိုအပ်ချက်များ)	၁	စိုက်ပျိုးရေးသစ်တန်း	ကျား	မ	ကျား+မ	၂၀၁၉	စိုက်ပျိုးရေးဦးစီးဌာန	
	၂	မြေမြှေးမြှော်ရေး			✓	"	မြေမြှေးမြှော်ရေးဦးစီးဌာန	
	၃							
	၄							
	၅							
	၆							
	၇							
	၈							
	၉							
သာယာဝတေးအဖွဲ့ရယ်လျော့ပျိုးရေးကဏ္ဍ	၁							
	၂							
	၃							
	၄							
	၅							
	၆							
	၇							
	၈							
	၉							
အခြားကဏ္ဍ (ဌာနဆိုင်ရာများသို့လွှဲပြောင်းနိုင်ခြင်းနှင့်အကောင်အထည်ဖော်ဆောင်ရွက်ပေးနိုင်ခြင်းမရှိသောလုပ်ငန်းများ)	၂							
	၃	စက်ပြင်သစ်တန်း	✓			၂၀၁၉	စခန်း	
	၄	ပျံ့နှံ့ရေးတန်း			✓	"		
	၅	စက်ပြင်သစ်တန်း	✓	✓		"		
	၆							
	၇							
	၈							

ကဏ္ဍအလိုက် လုပ်ငန်းချုပ်စာရင်း

အမျိုးအစား	စဉ်	လုပ်ငန်းအမျိုးအစား	အစီအစဉ်အမျိုးအစား			ငွေပမာဏ	စာရင်းအမျိုးအစား	ရက်စွဲ
			ကျား	မ	ကျား+မ			
အခြေခံအဆောက်အအုံကဏ္ဍ (လမ်း/တံတား/ရေရရှိရေး/မီးလင်းရေး)	၁	ဘီးကုလမ်းဆက်ဆံရေး	ကျား	မ	ကျား+မ	၂၆၁၉	၄၁၁	၂၀၁၆
	၂	ဖွဲ့စည်းလုပ်ကိုင်ရန်		✓	✓		လမ်းဖွဲ့စီးရေး	
	၃							
	၄							
	၅							
	၆							
	၇							
	၈							
	၉							
	၁၀							
	၁၁							
လူမှုစီးပွားကဏ္ဍ (ပညာရေး/ကျန်းမာရေးနှင့်ဆိုင်သောအဆောက်အအုံများနှင့်အခြားလိုအပ်ချက်များ)	၁	ဆေးပေးခန်းဆောက်			✓	၂၀၀၉	ကျန်းမာရေး	၂၀၁၆
	၂	အစာအာဟာရဗဟို			✓		ပညာရေး	
	၃	ကျန်းမာရေးဗဟို			✓			
	၄							
	၅							
	၆							
	၇							
	၈							
	၉							
	၁၀							