



ပြည်ထောင်စုမြန်မာနိုင်ငံတော်အစိုးရ  
 စိုက်ပျိုးရေး၊ မွေးမြူရေးနှင့် ဆည်မြောင်းဝန်ကြီးဌာ  
 ကျေးလက်ဒေသဖွံ့ဖြိုးတိုးတက်ရေးဦးစီးဌာန

National Community Driven Development Project  
 လူ့ထူထပ်မှုဖြည့်စုံရေး၊ လှိုင်းဘွဲ့မြို့နယ်

ကျေးရွာဖွံ့ဖြိုးရေးအစီအစဉ်



နောင်တိုင်ကျေးရွာအုပ်စု  
 နောင်တိုင်ကျေးရွာ

## မာတိကာ

<u>စဉ်</u>	<u>အကြောင်းအရာ</u>	<u>စာမျက်နှာ</u>
၁။	လှိုင်းဘွဲ့မြို့နယ်အခြေပြမြေပုံ .....	၁
၂။	ကျေးရွာမြေပုံ (တည်နေရာ) .....	၂
၃။	အုပ်စုတွင်ပါဝင်သော ကျေးရွာများစာရင်း .....	၃
၄။	ကျေးရွာအခြေခံအချက်အလက်များ (ကျေးရွာသမိုင်းကြောင်း) .....	၄
၅။	လူထုပူးပေါင်းပါဝင်သော လူမှုဆန်းစစ်ခြင်းနှင့် အကဲဖြတ်ခြင်း လုပ်ငန်းစဉ် (PSA/PRA) အကျဉ်းချုပ်ဇယား .....	၅
၆။	ကျေးရွာဖွံ့ဖြိုးရေးအစီအစဉ်အတွက်အသုံးပြုခဲ့သော PRA tools တစ်ခုချင်းစီအတွက် သုံးသတ်ချက်များ	
	၁။ ကျေးရွာလူမှုရေးနှင့်အရင်းအမြစ်ပြမြေပုံ (Social Map) .....	၆-၇
	၂။ ရာသီခွင်ပြပြကွဲဒီဇိုင်း (Seasonal Cleander) .....	၈-၉
	၃။ ဥစ္စာနေကြွယ်ဝမှုပြဇယား (Wealth Ranking) .....	၁၀-၁၁
	၄။ ကျား၊မ ပင့်ကူအိမ်သုံးသပ်ခြင်း (Cob Web) .....	၁၂-၁၃
	၅။ အရင်းအမြစ်အသုံးချမှုပုံစံပြဇယား (Asset Mapping) .....	၁၄-၁၅
	၆။ အဖွဲ့အစည်းချိတ်ဆက်မှုပြဇယား (Veen Diagram).....	၁၆-၁၈
၇။	ကော်မတီဝင်များရွေးချယ်ခြင်းနှင့် ကျေးရွာဖွံ့ဖြိုးရေးအစီအစဉ် ဆောင်ရွက်မှုမှတ်တမ်း .....	၁၉
၈။	ကျေးရွာအချက်အလက်များ (PC 1) .....	၂၀-၂၃
၉။	စီမံကိန်းစက်ဝန်းအချိန်ဇယား (PC 2) .....	၂၄
၁၀။	ကျေးရွာဖွံ့ဖြိုးရေးဦးစားပေးအစီအစဉ် (PC 3) .....	၂၅-၂၈
၁၁။	အစည်းဝေးမှတ်တမ်းများ .....	၂၉-၃၀
၁၂။	ကဏ္ဍအလိုက်ဦးစားပေးဖွံ့ဖြိုးရေးလုပ်ငန်းစဉ်များ .....	၃၁

၁။ လိုင်းဘွဲ့မြို့နယ်အခြေပြမြေပုံ

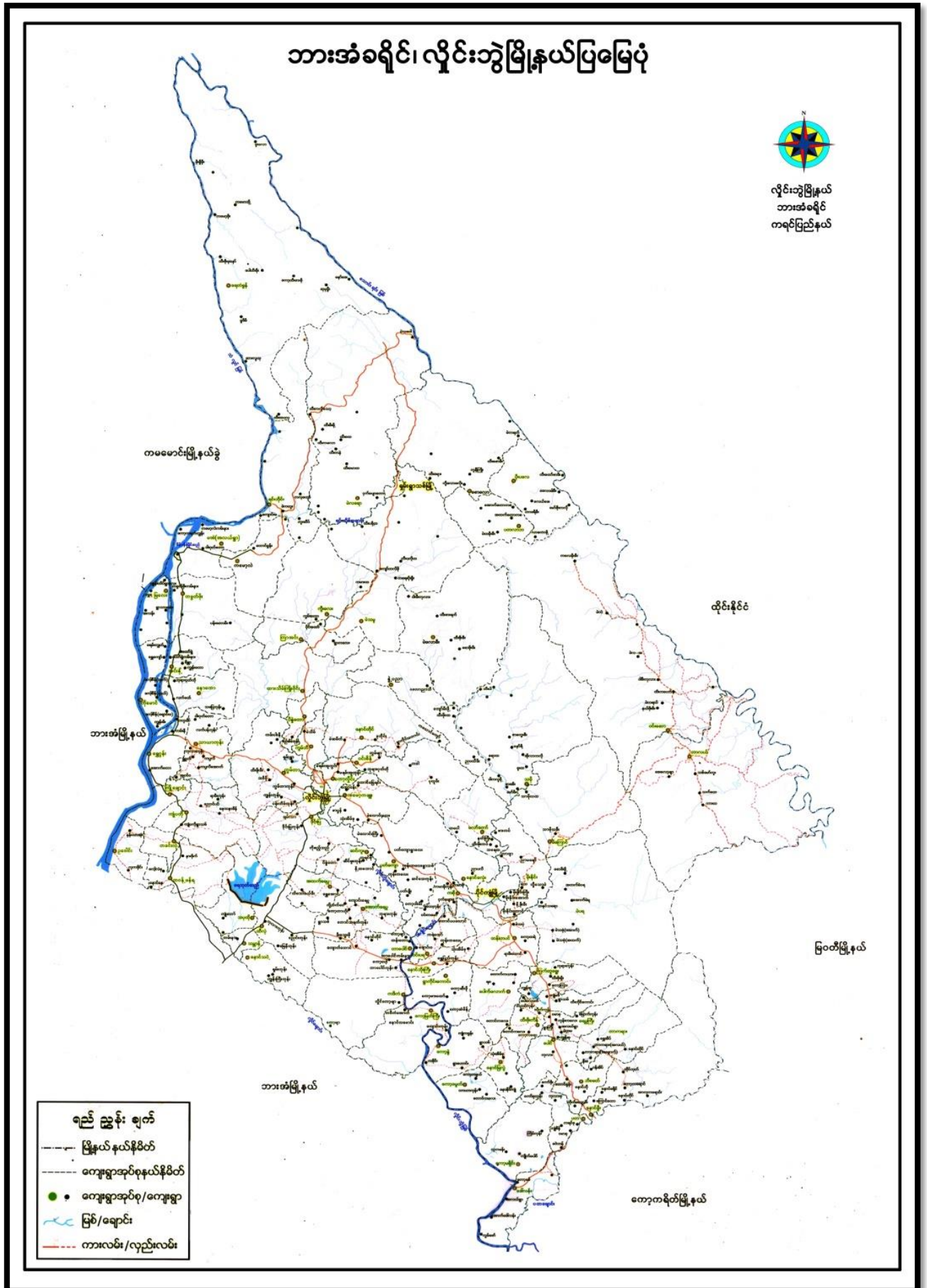

# ၂။ ကျေးရွာမြေပုံ (တည်နေရာ)

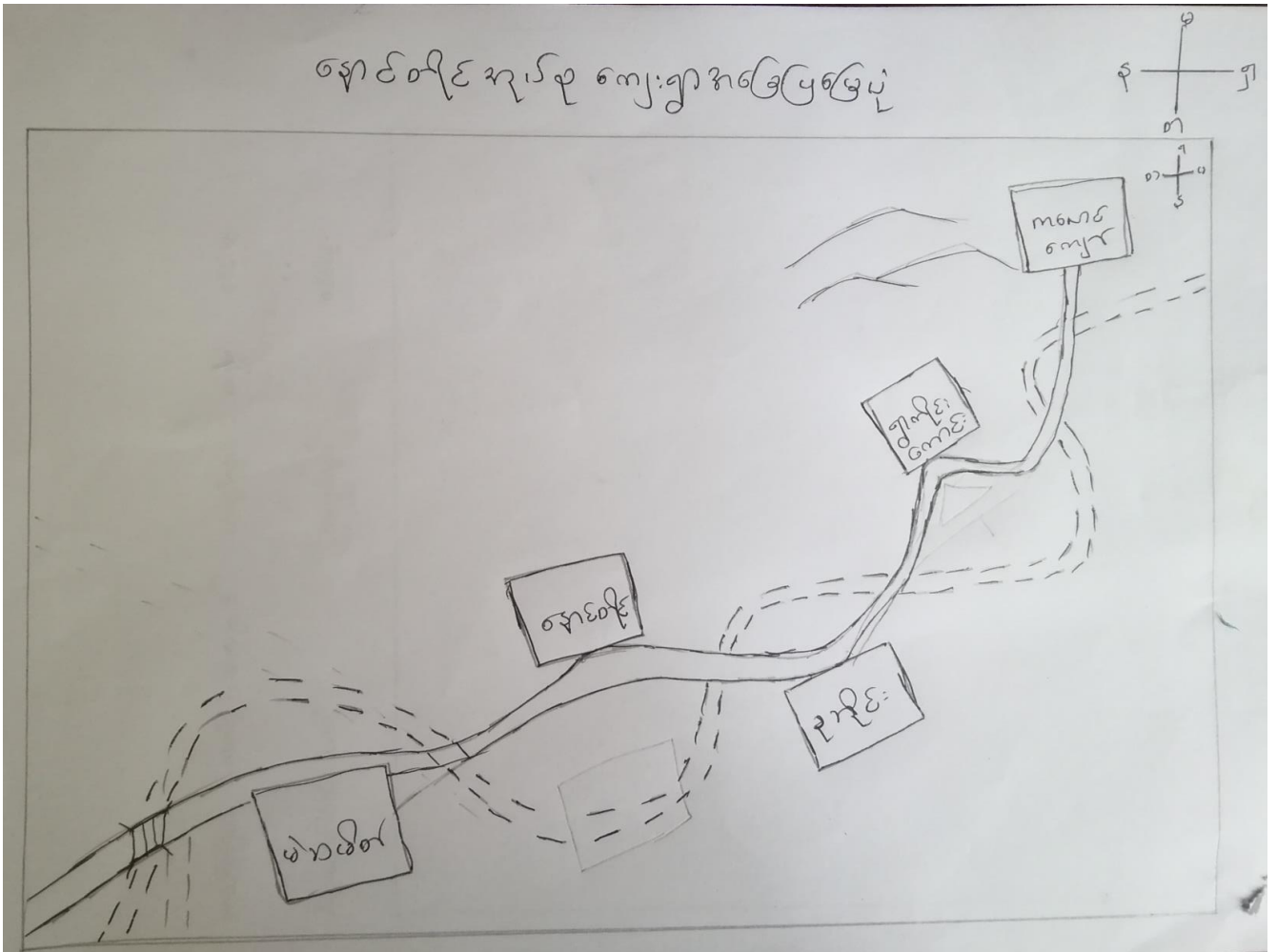

## ၃။ အုပ်စုတွင်ပါဝင်သော ကျေးရွာများစာရင်း

- ၁။ မဲဆမိတ်
- ၂။ နောင်တိုင်
- ၃။ ခုဘိုင်
- ၄။ ရွာကိုင်းကောင်း
- ၅။ ကလောင်ကျော်

၄။ ကျေးရွာအခြေခံအချက်အလက်များ (ကျေးရွာသမိုင်းကြောင်း)

ရှေးတိုင်ကျေးရွာသမိုင်းကြောင်း

ရှေးတိုင်ကျေးရွာသည် ယနေ့ခေတ် နှစ်ပေါင်း (၄၀၀) ကျော်ခန့်က ဗုဒ္ဓပုထိုးနှင့် ဗုဒ္ဓပုထိုး ညီနောင်နှစ်ဦးမှ စတင်ခဲ့သည်ဟု ရှေးယူကြီးများ၏ ပြောကားအရ ဖြစ်သည်။ ရှေးတိုင်ကျေးရွာကို 'နွဲ့နွဲ့' ကရင်ဘာသာ ဖြစ်၏ဆိုကြသည်။ စင်္ကြာပင်မှာ ရင်းထဲတွင် တိုင်တိုင်ရှိနေခြင်းကို ရှေး ဗြဟ္မဒါန ဖြစ်သည်။ ထိုနောက် 'နွဲ့နွဲ့' မှ 'ရှေးတိုင်' ဟူ၍ တစ်ဆင့်တစ်ဆင့် ဆို ပြောင်းလဲလာခဲ့သည်။

ထိုနောက်နှစ်နှစ်မှ နှစ်နှစ်မှ ရွာသမားနှင့် ခပ်စောစောပြုကာ မိဘာ၊ ရှေး၊ ယူ၊ တိုး၊ ဖွား၊ လာခဲ့သည်။ ခပ်စောစောလည်း တစ်ခါမှ နှစ်ခါမှ မှားပြား လာခဲ့သည်။ ဘာသာရေးအကြောင်း စာမလည်ကြဘူးပေ။ ထိုစဉ်က ဘုန်းတော်ကြီး တစ်ပါးသည် မိမိထံကျေးရွာ၌ ဘိတင်း၊ ဘုံ၊ ရေတိုင်ရာမှ ရှေးတိုင်ကျေးရွာသို့ ပြောင်းရွှေ့ဘိတင်း၊ ဘုံ၊ ရေတိုင်လာခဲ့သည်။ ထိုမှစ၍ ဘာသာရေးကို ယုံကြည်သက်ဝင် လာကြကာ ဘုန်းတော်ကြီးကျောင်း ဖြစ်တည်လာခဲ့သည်။

ကရင်ဒိုးရာ ချည်ဖြူပွင့်လိပ်ပြာစား ပွဲကိုလည်း ရှေးတိုင်ကျေးရွာ တွင် ဦးဆုံးစတင်လေ့ရှိခဲ့ရာ ဖွားဝိတိ ဟူ၍ ခပ်သမီး ဖြစ်သည်။ ဝါခေါင်လ ကျောက်တိုင်၊ စာရေးကျောက်စာရေး ဘားသမီး၊ ရွှေမျိုးများကို ဖြေလာခဏ ချည်ဖြူ ပွင့်မင်္ဂလာကို ကျင်းပသည်။ စာရေးရင်းမှာ တစ်နှစ်တစ်ခါ မိဘာ၊ ရှေး၊ ယူ၊ ပင်ခွာ ဖြေလည်ခုံခင်းခြင်းဖြစ်သည်။ ထိုနောက်မှ ကရင်လက်ချည်ပွဲ ဟူ၍ ထွက်ကား ကျင်းပလာကြသည်။

လမ်းပန်း၊ ဘက်ညွှတ်ရေးစာရေးဖြင့် ထိုခေတ်က ကရင်ဒိုး၊ ပေါ်ဒွာဘာ ဘူး၊ လာ၊ ဖြတ်သန်းခဲ့ကြရသည်။ စီးဖွားရေးစာရေးဖြင့် လယ်ယာခိုက်ပျိုးခြင်း၊ ကြံပင်များ ခိုက်ပျိုးခြင်း၊ ဝါးပင်ရှောင်၊ ချင်းများကို လုပ်လေ့ရှိခဲ့ကြသည်။

ပညာရေးစာရေးဖြင့် ဘုန်းတော်ကြီးကျောင်းပညာရေးမှ စတင်လာခဲ့ သည်။ ထိုနောက်မှ ရွာလယ်၌ စာသင်ကျောင်း၊ ဆေး၊ ဆေးကုပညာပေးခြင်း ခဲ့သည်။ ထို့နောက် ယနေ့ခေတ် နှစ်ပေါင်း (၃၀) ကျော်က နယ်မြေမကောင်းချမ်း များ များ ကြောင့် စားနပ်ရိက္ခာပညာပေးခြင်း နှင့် မရခဲ့ကြပေ။ စင်္ကြာပင်စား၊ စင်္ကြာပင် များ ပညာရေး၊ စီးဖွားရေး ကောင်းမွန်လာခဲ့သည်။

၅။ လူထုပူးပေါင်းပါဝင်သော လူမှုဆန်းစစ်ခြင်းနှင့် အကဲဖြတ်ခြင်းလုပ်ငန်းစဉ် အကျဉ်းချုပ်ဇယား

ကျေးရွာ - ရောင်တောင်  
ကျေးရွာအုပ်စု - ရောင်တောင်

ရက်စွဲ - 14.6.2019

စဉ်	အွေးကောက် ရက်စွဲ	အကြောင်းအရာများ	အွေးကောက်ရက် စွဲအားအရ နေရာများ		ပါဝင် သူ အရေ အတွက်
			ကျား	မ	
၁	14.6.19	ပျံ့နှံ့အရင်းအမြစ်ဖြန့်ဖြူး ပုံနှိပ် ဆန်းစစ်ချက်များ	72	21	33
၂	14.6.19	အစားအသွယ်ဝယ်ယူမှုအစီအစဉ် ဆက်လက်ခြင်းနှင့် ဆန်းစစ် ချက်များ	75	25	40
၃	14.6.19	ကျေးရွာအုပ်စုအရင်းအမြစ်နှင့်ပိုင် ဆိုင်မှုများအား သုံးစွဲမှုနှင့်စီမံ ဆိုင်မှုအစီအစဉ်ဆန်းစစ် ဆန်းစစ်ချက်များ	72	22	34
၄	14.6.19	ရာသီဥတုဖြန့်ဖြူးမှုနှင့် ဆန်း စစ်ချက်များ	75	25	40
၅	14.6.19	ပညာရေးအစီအစဉ်ဆန်းစစ် ဆန်းစစ်ချက်များ	75	22	37
၆	14.6.19	ထီးပုံ(ကျေးရွာတွင်း)၊ ဖြစ်ပ ပေါ်မှုအစီအစဉ်များချိတ်ဆက် မှု(ပုံစံ)ဆန်းစစ်ချက်များ	72	27	35

၆။ ကျေးရွာဖွံ့ဖြိုးရေးအစီအစဉ်အတွက်အသုံးပြုခဲ့သော PRA tools  
တစ်ခုချင်းစီအတွက် သုံးသတ်ချက်များ

၁။ ကျေးရွာလူမှုရေးနှင့်အရင်းအမြစ်ပြမြေပုံ (Social Map)





အရင်းမြစ်ပြုပြင်မှု

ဆွေးနွေးသုံးသပ်ချက်

12.6.2019

အောင်စာရင်း

ကျေးရွာတွင် နယ်ယာယူပင်များကို အဓိကယူပင်ကြိုင်သည်။  
 ယူပင်ရေ၊ အပူဖြင့် အပင်တန်းကျောင်းဖြစ်သည်။ အပင်စုအဖြစ်  
 စောကြောင့် အပင်ချုပ်ရေရုံးတည်ရှိသည်။ ငါးရွာတစ်အပင်စုဖြစ်  
 ပြီး ကျေးရွာတွင်း၌ သာယာပြန်နေအိမ်၊ အဖျိုးသို့ ဦးဆောင်သော  
 အိမ်သောင်စု၊ မသန်စွမ်းနေထိုင်သော နေအိမ်ကို တည်ရှိသည်။  
 ရေရရှိမှုအနေဖြင့် ဓမ္မာသိဒ္ဓိရေယူကောက်ယူပေးပါ။

၂။ ရာသီခွင်ပြဌာန် (Seasonal Cleander)

ကျေးရွာအုပ်စု - နောင်တိုင်  
 ကျေးရွာ - နောင်တိုင်

ရာသီခွင်ပြဌာန်  
 (ဒုတိယနှစ် စက်ဝန်း)

မြို့နယ် - နှိုင်းဘွဲ့  
 ၇၀၈၅ - ၇၄-၆-၂၀၁၇

အကြောင်းအရာ	ဇူလိုင်	ဇူလိုင်	ဇူလိုင်	ဇူလိုင်	ဇူလိုင်	ဇူလိုင်	ဇူလိုင်	ဇူလိုင်	ဇူလိုင်	ဇူလိုင်	ဇူလိုင်	ဇူလိုင်
ရာသီဥတု												
ပွင့်တော်												
စိုက်ပျိုးရေး	-											
ဝင်ငွေ/ထွက်ငွေ	\$ \$	\$ \$	\$ -	\$ \$	\$ \$	- \$	\$ \$	\$ \$	\$ \$	\$ -	\$ \$	- \$
အားလပ်ချိန်												
ရေအရရှိခြင်း	-	-			-	-						

ဝင်ငွေ/ထွက်ငွေ: အများ - ကျား ( ၂၀ ) + မ ( ၂၅ )

ရာသီခွင်ပြပြတွဲပြန်

ဆွေးနွေးသုံးသပ်ချက်

12.6.2019

နှောင်းစဉ်

စိုက်ပျိုးရေးမူဝါဒတွင် နယ်ယာမူဝါဒကို အဓိက  
 ထားပြီး မူဝါဒကို ဖြည့်စည်းပေးရန်အတွက် ပြောဆို၊ စာဆို၊ စာ  
 နှင့် စာပေါင်းစပ်တွင် ရာသီဥတုပုံစံများ ကျင့်ပတ်မှုများ  
 ရာသီဥတုပုံစံနှင့် ပုံစံဆိုင်ရာ အားလပ်ချိန် အတော်ဆင့်  
 ချိတ်ဆက်ရာသီပေါ်ချိန်တွင် ဝေဖန် ဖြောင့်မတ်စွာ  
 ပုံစံဆိုင်ရာတွင် အကျိုးအစား ချိန်ဆွဲမှု ဖြစ်ပေါ်ပါသည်။  
 အချို့သော အချက်များတွင် ရာသီဥတုပုံစံ ဖြစ်ပေါ်ရာတွင်  
 ရေပူစေမှုများ အား ပုံစံဆိုင်ရာ

၃။ ဥစ္စာနေကြွယ်ဝမှုပြဇယား (Wealth Ranking)

ဥစ္စာနေကြွယ်ဝမှုပြဇယား

နောင်တိုင်

၂၃.၆.၂၀၁၇

စဉ်	အမည်	သတ်မှတ်ချက်	အိမ်ထောင်စု အရေအတွက်	ရာခိုင်နှုန်း %
၁။	ပြောလည်သာ အုပ်စု	သစ်အိမ်ထောင်စုများ၊ လယ်ငါး၊ ဘေးကင်းရေး၊ ကား၊ TV၊ စတောင်၊ ခွေး၊ လယ်ဆွန်ဖက် ဘဏ်ဖက်	၅၃	၂၀%
၂။	အလယ်အလတ် အုပ်စု	သစ်အိမ်ထောင်စုများ၊ လယ်အင်း၊ လှေ၊ ဆိုင်ကယ်၊ ဆိတ်၊ ဝက်၊ ကြက်၊ TV၊ စတောင်	၁၄၀	၅၇%
၃။	မပြောလည်သာ အုပ်စု	သစ်အိမ်ထောင်စုများ၊ ကျွဲ၊ ကြက်၊ ဝက်	၈၇	၂၃%
		စုစုပေါင်း	၂၈၀	၁၀၀%

၂၅၈ ဝန်ကြွယ်ဝ ပြုပြင်ရေး

စံ ဆွဲ: ရွေး: သုံး: သပ်ချက်

၁၇.၆.၂၀၁၄

ရှောင်တိုင်

ကျေးဇူးတင်ပြောသည်အား အုပ်စု (၂၀% ) သာ ဤဖြစ်၊  
 အလယ်အလတ် အုပ်စု မှာ ( ၅၅% ) နှင့် မပြောသည်အား အုပ်စု မှာ  
 ( ၂၃% ) ဤသည်။ မပြောသည်ရ သည် အကြောင်းတရား မှာ  
 အလုပ်ပုံ ပြန် ဝင်ငွေ မရှိ သဖြင့် ကလေးများ ကိုကျောင်း ထားရာ  
 တွင် ငွေကြေး အသစ် မပြော ပြုများ ဤသည်။ လုပ်ငန်း အကောင်  
 သည် မော်ဂျေ၊ ဆွဲရာ တွင် မပြောသည်အား သူများ အတွက် ထည့်  
 သွင်း စဉ်း စားပေး ဖြစ်ကြ သည်။

၄။ ကျားမ ပင့်ကူအိမ်သုံးသင်ခြင်း (Cob Web)

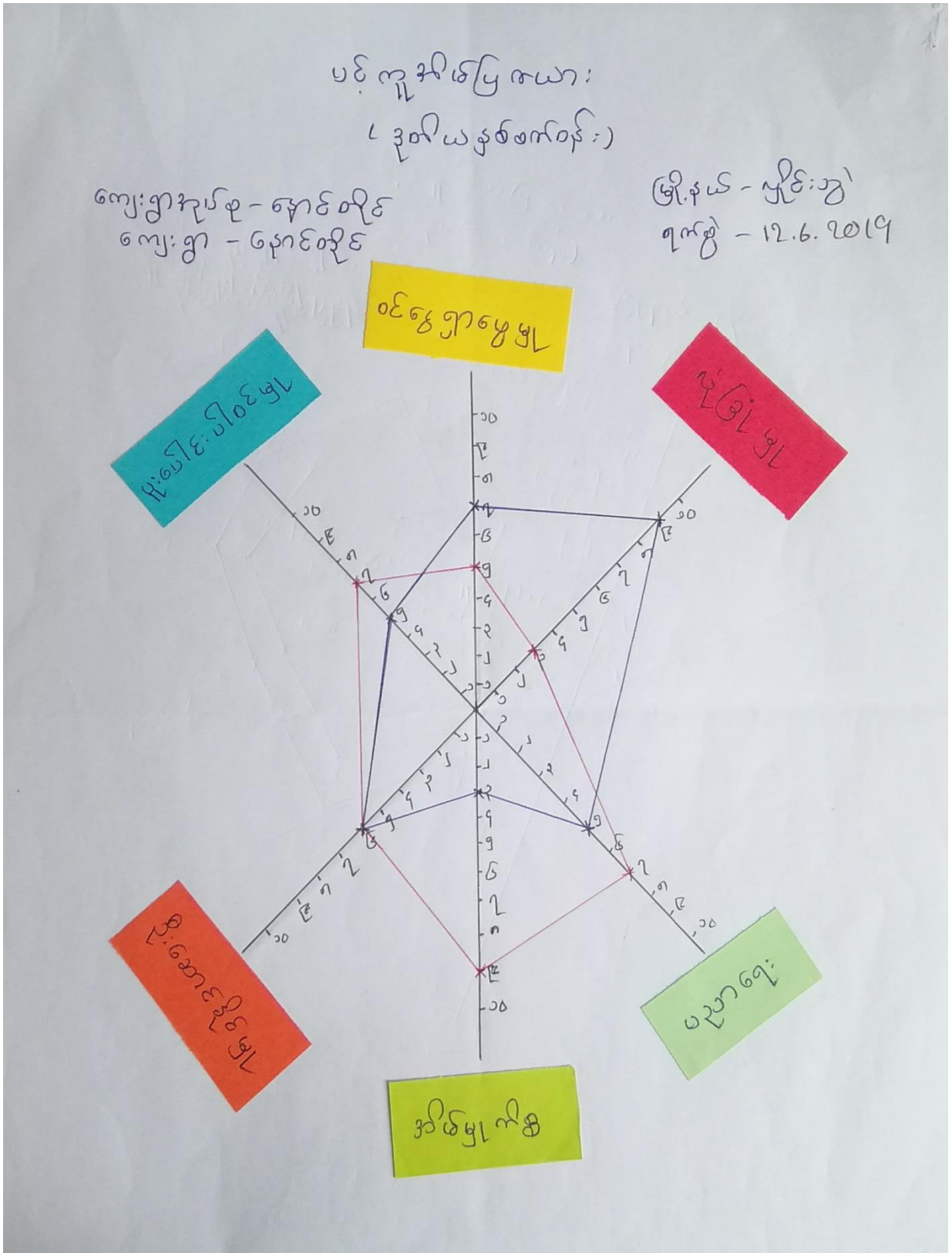

ပပ် ကူအိမ်သုံး သတ်ချက်

နှောင်စိုင့်

12.6.2019

ပျားရူးလုပ်ငန်းတွင် အမျိုးသားနှင့် အမျိုးသမီးတို့  
 အတူတကွ ပူးပေါင်းပါဝင်လုပ်ဆောင်ကြသည်။ အမျိုးသမီးများသည်  
 အိမ်ပြုကိစ္စဖြင့်သာ အချိန်ကုန်၍ အလုပ်ကို အခွင့်အလမ်းနည်း  
 ပါသဖြင့် ဝင်ငွေရရှိမှု အားနည်းသည်။ အမျိုးသားများ  
 သည် အမျိုးသမီးများ၏ အိမ်ပြုကိစ္စကို ကူညီခြင်းဖြင့်  
 လုပ်ငန်းဆောင်ရွက်ရာတွင် အမျိုးသမီးကို အလေးပေး  
 ဆောင်ရွက်ခြင်းဖြင့် ကူညီနိုင်မည်။

၅။ အရင်းအမြစ်အသုံးချမှုပုံစံပြဇယား (Asset Mapping)

အရင်းမြစ်သုံးစွဲမှုပြဇယား			အရင်းမြစ်ထိန်းချုပ်မှုပြဇယား		
ကျား	မ	ကျား + မ	ကျား	မ	ကျား + မ
စောလုံးတွင်း		ဘုန်းကြီးကျောင်း စေတီ အသင်ကျောင်း အကြည့်တိုက် မူကြိုဇာတိ အုပ်ချုပ်ရေးမှူးရုံး လမ်း၊ တံတား ကျောင်းအိမ်သာ ရေတွင်း	အုပ်ချုပ်ရေးရုံး စောလုံးတွင်း စေတီ		ရေတွင်း လမ်း၊ တံတား ဘုန်းကြီးကျောင်း အသင်ကျောင်း အကြည့်တိုက် ကျောင်းအိမ်သာ ရွာလယ်ဇာတိ မူကြို



အရင်းမြစ်ပိုင်ဆိုင်မှုနှင့် ထိန်းချုပ်ပြုပြင်ရေး  
ဆွေးနွေးသုံးသပ်ချက်

၇၇.၆.၂၀၁၇

ရောင်စဉ်

ဘေဏ္ဍာလုံးကွင်းသည် အမျိုးသားများက သုံးစွဲပြီး  
ထိန်းချုပ်သည်။ အုပ်ချုပ်ရေး များစွာ၊ စေတီတို့သည် ကျား၊ ဖုတ်  
တို့ သုံးစွဲကြပြီး အမျိုးသားကပင် ပြုပြင် ထိန်းချုပ်ကြသည်။  
ရှေ့တွင် လမ်းစံစား၊ ဘုန်းကြီးကျောင်း၊ စာသင်ကျောင်း၊  
အကြည့်တိုက်၊ မူကြို၊ ဌာနယ်တော်နှင့် ကျောင်း အိမ်သာများ  
သည် အမျိုးသားနှင့် အမျိုးသမီး အတူတူ သုံးစွဲကြပြီး အတူတူ  
ပြုပြင်ထိန်းသိမ်းကြသည်။

ကျေးဇူးတင် နှင့် ချိတ်ဆက်နေသော အဖွဲ့အစည်းများ

ရောင်စဉ်

၂-၆-၂၀၁၅

ကျေးဇူးတင်အဖွဲ့အစည်း၏ အဖွဲ့အစည်းများ	ကျေးဇူးပြုပေးအဖွဲ့အစည်း၏ အဖွဲ့အစည်းများ
<ul style="list-style-type: none"> <li>- ဂျပန်ဂျပန်</li> <li>- ဂျပန်အသင်း</li> <li>- ကောလုံးအသင်း</li> <li>- ဂေါ်ပက အဖွဲ့</li> <li>- ကျောင်းကော်မတီ အဖွဲ့</li> <li>- မူကြိုကျောင်းကော်မတီအဖွဲ့</li> <li>- ဓမ္မဝိညာဉ် အဖွဲ့</li> <li>- ဓမ္မဝိညာဉ်အဖွဲ့</li> </ul>	<ul style="list-style-type: none"> <li>- မြို့နယ် အုပ်ချုပ်ရေးဌာန</li> <li>- L.W.F (လူ့ဘာသာ)</li> <li>- ငွေကြေးအဖွဲ့</li> <li>- ပ.စ.လ</li> <li>- ကျေးလက်</li> <li>- ပညာရေး</li> <li>- င.ဝ.ဝ (အထူးပညာရေး)</li> <li>- Save the Children</li> </ul>

အဖွဲ့ စည်း ချိတ်စက် ပြုစုစာ:

12.6.2019

ဆောင်ရွက်

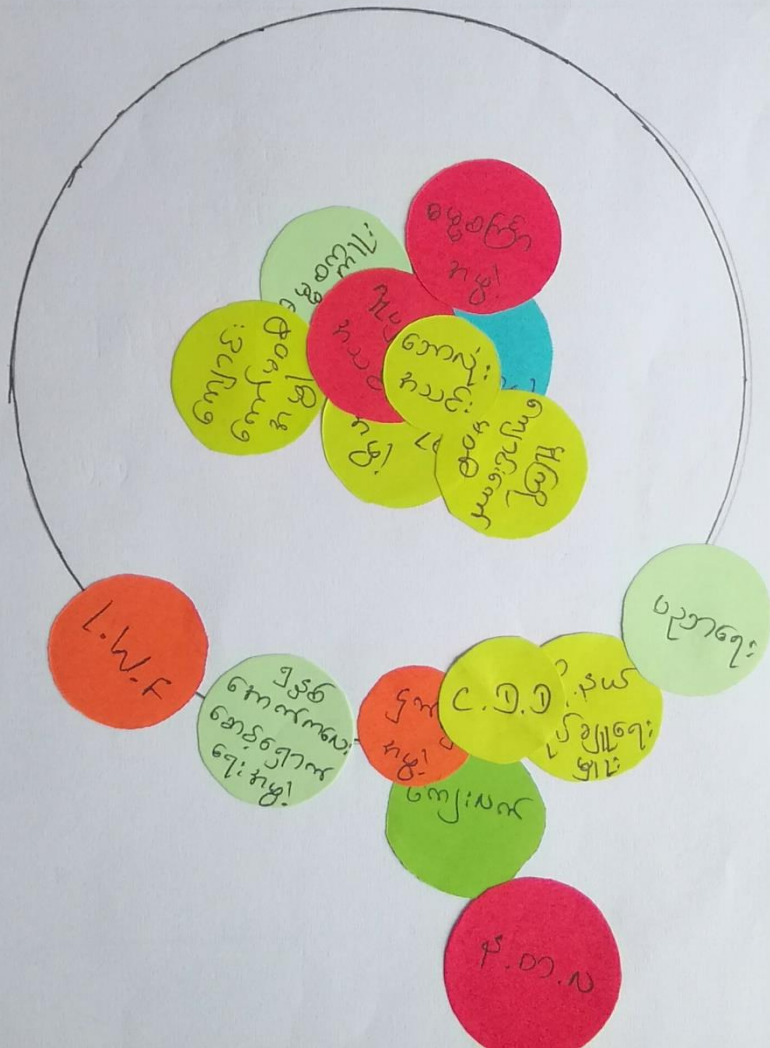

အဖွဲ့ အစည်း ချိတ်ဆက်ပြုပြင်ရေး

ဆွေးနွေး သုံး သပ်ချက်

12.6.2019

မှောင်တိုင်း

ကျေးရွာတွင်းတွင် ရုပ်မိရပ်မိအဖွဲ့သည် ကျေးရွာတွင်း အဖွဲ့  
 စည်းမျဉ်း နှင့် မူဝါဒ၊ ပါဝင်၍ ဖွဲ့ဖြိုးတိုးတက်ရေး လုပ်ငန်းများကို  
 အစီအစဉ် ဆောင်ရွက်သည်။ ကျေးရွာပြင်ပ၌ အဖွဲ့ အစည်းများ ဖြစ်စေ  
 ကျေးလက် ( င. ဝ. ဝ ) နှင့် န.တ.လ အစရှိသော အဖွဲ့ နှင့်  
 အခြားသော အဖွဲ့များသည် ကျေးရွာဖွဲ့ဖြိုးတိုးတက်ရေး  
 အတွက် ရုပ်မိရပ်မိ နှင့် ရာအိမ်ဖြူတို့သည် မြို့နယ်အုပ်ချုပ်  
 ရေး မှူး နှင့် ချိတ်ဆက်ပြုပြင် ဆောင်ရွက်ကြသည်။

၇။ ကော်မတီဝင်များရွေးချယ်ခြင်းနှင့် ကျေးရွာဖွံ့ဖြိုးရေးအစီအစဉ် ဆောင်ရွက်မှုမှတ်တမ်း



၈။ ကျေးရွာအချက်အလက်များ(PC 1)

ပုံစံ - ၈ - ၁ ကျေးရွာအခြေခံအချက်အလက်များ (Form PC 1)

လမ်းညွှန်ချက်၊ ကျေးရွာတစ်ရွာသို့ ပထမဆုံးမိတ်ဆက်ခရီးသွားရောက်သောအခါ လူထုစည်းရုံးရေးမှူးသည် ကျေးရွာခေါင်းဆောင်များအားကျေးရွာအချက်အလက်များကိုမေတ္တာရပ်ခံ၍တောင်းခံရသည်။ ဤအချက်အလက်များကိုစီမံကိန်းမိတ်ဆက်အစည်းဝေးမတိုင်မီတောင်းခံရမည်။ စီမံကိန်းမိတ်ဆက်အစည်းဝေးတွင် လူထုစည်းရုံးရေးမှူးသည် ဤအချက်အလက်များအား စစ်ဆေးပြီး မှန်ကန်အောင်ပြုလုပ်ရမည်။ ပြီးနောက်တွင် လူထုစည်းရုံးရေးမှူးမှ သတင်းအချက်အလက်ထဲသို့ Tablets မှ တဆင့် ဖြည့်သွင်းရမည်။

ကျေးရွာခေါင်းဆောင် အမည် ဦးမောင်စွန်း	ကျေးရွာခေါင်းဆောင်၏ ဖုန်းနံပါတ် ၀၉၇၇၅၄၂၄၁၈၁	လူထုစည်းရုံးရေးမှူး၏အမည် ဒ်ဗ် သန္တာ (C.F)
ပြည်နယ်/တိုင်းဒေသကြီး	မြို့နယ်	ကျေးရွာအုပ်စု
		ကျေးရွာ

က။ လူဦးရေ

လူမျိုးစု	အိမ်ထောင်စုအရေအတွက်	ကိုးကွယ်သည့်ဘာသာ	အိမ်ထောင်စုအရေအတွက်
လူမျိုးစု (၁) ကိရိတ်	၂၈၀	ဘာသာ (၁) ဗုဒ္ဓ	၂၈၀
လူမျိုးစု (၂) -----		ဘာသာ (၂) -----	
လူမျိုးစု (၃) -----		ဘာသာ (၃) -----	
လူမျိုးစုရော -----		ဘာသာရော -----	
အခြား			
	အရေအတွက်		
မသန်စွမ်းသူများ	၄ ဦး		
သက်ကြီးရွယ်အိုများ (၆၅ နှစ် နှင့် အထက်)	၄၈ ဦး		
စစ်ဘေးရှောင်			

	အမျိုးသား(အရေအတွက်)	အမျိုးသမီး(အရေအတွက်)	စုစုပေါင်းအရေအတွက်
လူဦးရေ			
လူမျိုးစု (၁)-----	၆၅၃	၆၈၂	၁၃၃၅
လူမျိုးစု (၂)-----			
လူမျိုးစု (၃)-----			
အခြား			
အိမ်ထောင်ဦးစီး	၁၉၈	၈၂	

(ခ) အခြေခံအဆောက်အအုံ အသုံးအဆောင်များ

စာသင်ကျောင်း	အမှတ် ခြံစိုပါ	ကျန်းမာရေး	အမှတ် စိပ်ပါ	ဘာသာရေးအဆောက် အအုံများ	အမှတ် ခြံစိုပါ
အထက်တန်းကျောင်း	<input type="checkbox"/>	ဆေးရုံ	<input type="checkbox"/>	စေတီ	<input checked="" type="checkbox"/>
အလယ်တန်းကျောင်း	<input checked="" type="checkbox"/>	ကျန်းမာရေးဌာန	<input type="checkbox"/>	ဘုန်းကြီးကျောင်း	<input checked="" type="checkbox"/>
မူလတန်းကျောင်း	<input type="checkbox"/>	ကျန်းမာရေးဌာနခွဲ	<input type="checkbox"/>	ဟိန္ဒူဘုရားကျောင်း	<input type="checkbox"/>
မူကြိုကျောင်း	<input checked="" type="checkbox"/>	ဆေးပေးခန်း	<input type="checkbox"/>	ရေဝိယာန်ကျောင်း	<input type="checkbox"/>
အခြား	<input type="checkbox"/>	အခြား	<input checked="" type="checkbox"/>	ဗလီ	<input type="checkbox"/>
		မဲဆန္ဒဇုန်စားအုံ		အခြား	<input type="checkbox"/>
မှတ်ချက်		မှတ်ချက်		မှတ်ချက်	

(ဂ) ကျွမ်းကျင်သူများမှတ်တမ်း (ကျေးရွာတွင်နေထိုင်သော သို့မဟုတ် တခြားရွာမှလာရောက်သောကျွမ်းကျင်သူများ)

(ခ) စာသင်ကျောင်း			(၂) ကျန်းမာရေး			(၃) လက်မှုပညာရှင်		
မှတ်တမ်း	ရွာတွင်နေထိုင်သူ	အခြားရွာမှလာသူ		ရွာတွင်နေထိုင်သူ	အခြားရွာမှလာသူ		ရွာတွင်နေထိုင်သူ	အမှတ်
မူလတန်းပြဆရာ/မ	<input checked="" type="checkbox"/>	<input checked="" type="checkbox"/>	ဆရာဝန်	<input type="checkbox"/>	<input type="checkbox"/>	လက်သမား	<input checked="" type="checkbox"/>	
အထက်တန်းပြဆရာ/မ	<input type="checkbox"/>	<input type="checkbox"/>	လက်ခံထောက်ကျန်းမာရေးပျား	<input type="checkbox"/>	<input type="checkbox"/>	ပန်းရုံ	<input checked="" type="checkbox"/>	
အလယ်တန်းပြဆရာ/မ	<input checked="" type="checkbox"/>	<input checked="" type="checkbox"/>	အမျိုးသမီးကျန်းမာရေးဆရာမ	<input type="checkbox"/>	<input type="checkbox"/>	လျှပ်စစ်ကျွမ်းကျင်ပီးသမား	<input type="checkbox"/>	
မူကြိုဆရာ/မ	<input checked="" type="checkbox"/>	<input type="checkbox"/>	သားဖွားဆရာမ	<input type="checkbox"/>	<input type="checkbox"/>	ရေပိုက်သွယ်သူ	<input type="checkbox"/>	
အခြား	<input type="checkbox"/>	<input type="checkbox"/>	ပြည်သူ့ကျန်းမာရေးလုပ်သား	<input checked="" type="checkbox"/>	<input type="checkbox"/>	စက်ပြင်ဆရာ	<input type="checkbox"/>	
မှတ်ချက်			မှတ်ချက်			မှတ်ချက်		

(ဃ) ကျေးရွာသို့ ရောက်ရှိနိုင်သည့်လမ်းအခြေအနေ / ကျေးရွာတစ်ရွာသည် ၎င်း၏ကျေးရွာအုပ်စုနှင့် ဆက်သွယ်ထားသောလမ်းအခြေအနေ (အောက်ပါတို့ကိုဖော်ပြပါ)

ကျောက်ကြမ်းလမ်း      ကတ္တရာလမ်း      ကွန်ကရစ်လမ်း      ဖော်တော်ဆိုင်ကယ်လမ်း  
 ကျောက်ခင်းလမ်း      ခြေသွားလမ်း      လူသွားလမ်း      အခြား က : လမ်း

(င) ကျေးရွာဖွံ့ဖြိုးမှုစီမံချက်

ပိုင်းပါ

(၁) လူထုဗဟိုပြုစီမံကိန်းမဝတင်မှီ ဤကျေးရွာတွင်ကျေးရွာဖွံ့ဖြိုးမှု ရှိပါသည်/မရှိပါ/မသိပါ

စီမံချက်ရှိခဲ့ပါသလား?

(၂) ရှိခဲ့ပါလျှင် ဤစီမံချက်ကို မည်သည့် စုနှစ်တွင်ပြင်ဆင်ခဲ့ပါသနည်း? နှစ်-----/မသိပါ

(၃) ဤစီမံချက်ကို ဖြိုနယ်မှအတည်ပြုခဲ့ပါသလား? ပြုခဲ့ပါသည်/မပြုခဲ့ပါ /မသိပါ



(စ) ခရီးအကွာအဝေး

(၁) ဤကျေးရွာ၏ပဟိုမှ၎င်းကျေးရွာအုပ်စု၏ပဟိုအထိခရီးခိုင်မည်မျှကွာဝေးသနည်း? ခိုင်-----/မသိပါ

(၂) ဤကျေးရွာမှ ၎င်းကျေးရွာအုပ်စုပဟိုအထိသွားလာရာတွင်ကြာမြင့်သည့်အချိန်၊

ခြောက်သွေ့ရာသီတွင်ကြာချိန်-----ထော်လာဂျီ/မော်တော်ဆိုင်ကယ်/ခြေလျင်/လား/မော်တော်ဘုတ်/  
အခြား: က:လ၆:

မိုးရာသီတွင်ကြာချိန်-----ထော်လာဂျီ/မော်တော်ဆိုင်ကယ်/ခြေလျင်/လား/မော်တော်ဘုတ်/  
အခြား: က:လ၆:

(ဆ) ပတ်ဝန်းကျင်ဆိုင်ရာသဘာဝဘေးအန္တရာယ်

ဤကျေးရွာတွင်ကြေးခြင်းကဲ့သို့ သဘာဝဘေးအန္တရာယ်ကျရောက်ဖူးခြင်း ရှိပါသလား။

မရှိပါ  ရှိပါသည် ရှိလျှင်ဖော်ပြပါ-----

(ဇ) ကျေးရွာတွင် ဖွဲ့စည်းထားသော အဖွဲ့အစည်းများ

လူထုပဟိုပြုစီမံကိန်းမတိုင်မီ ဤကျေးရွာတွင် ကျေးရွာဖွံ့ဖြိုးရေးအတွက် အစိုးရ(သို့)ရွာသားများကိုယ်တိုင်(သို့) စီမံကိန်းတစ်ခုခုမှ ဖွဲ့စည်းထားသည့် အဖွဲ့အစည်းများရှိပါသလား။

(၁) -----

(၂) -----

(ဈ) အထွေထွေအုပ်ချုပ်ရေး ဦးစီးဌာန (GAD) မှ မှတ်တမ်းတင်ထားခြင်း

ဤကျေးရွာသည် အထွေထွေအုပ်ချုပ်ရေး ဦးစီးဌာန (GAD) မှ မှတ်တမ်းတင်ထားမှု ရှိပါသလား။

မရှိပါ  ရှိပါသည်

ကျေးရွာခေါင်းဆောင်

အမည် ဦးမောင်မြင့်

လက်မှတ်  ဇူလိုင် ၅. ၆. ၁၉

လူထုစည်းရုံးရေးမှူး

အမည် မှန်းသိက္ခာ

လက်မှတ်  ဇူလိုင် ၅. ၆. ၁၉

## ၉။ စီမံကိန်းစက်ဝန်းအချိန်ဇယား(PC 2)

ပုံစံ - ၈.၂ - စီမံကိန်းစက်ဝန်းအချိန်ဇယား (PC 2)

လက်ညွှန်ရွက်	သက်ဆိုင်ရာလူထုစည်းရုံးရေးမှူး/လက်ထောက်နည်းပညာမှူးများမှ	စီမံကိန်းစက်ဝန်းအဆင့်တစ်ခုစီပြီးစီးတိုင်းကျေးရွာနှင့် ကျေးရွာအုပ်စုအတွက် ဤပုံစံကိုဖြည့်သွင်းရမည်။
စည်းရုံးရေးမှူး/လက်ထောက်နည်းပညာရေးမှူးဝန်ထမ်း အမည် - <b>နန်း သဏ္ဍာန်</b>		
နေ့စွဲ <b>၁၄.၆.၂၀၁၉</b>	စက်ဝန်းအားအမှတ်ခြစ်ပါ <input type="checkbox"/> စက်ဝန်း(၀) <input checked="" type="checkbox"/> စက်ဝန်း(၂) <input type="checkbox"/> စက်ဝန်း(၃) <input type="checkbox"/> စက်ဝန်း (၄)	
ပြည်နယ်/တိုင်း <b>ကရင်</b>	မြို့နယ် <b>မြိုင်ဘွဲ့</b>	ကျေးရွာအုပ်စု <b>နှောင်းဝါး</b> ကျေးရွာ <b>နှောင်းဝါး</b>

စီမံကိန်းဆောင်ရွက်မှုအဆင့်များ	နေ့စွဲ		အစည်းအဝေးတွင်တက်ရောက်သူအရေအတွက်					
	စတင်သည့် နေ့	ပြီးဆုံးသည့် နေ့	အမျိုးသား အရေ အတွက်	အမျိုးသမီး အရေ အတွက်	အိမ်ထောင်စု အရေ အတွက်	လူမျိုးစုတက်ရောက်သူ အရေအတွက် နှင့် လူမျိုးစုအမည်	အိမ်ထောင်စု အရေအတွက်	အိမ်ထောင်စု အရေအတွက် %
၁။ ကျေးရွာစီမံကိန်း မိတ်ဆက်အစည်းအဝေး	၁၄.၆.၁၉	၁၄.၆.၁၉	၆၀	၅၈	၂၈၀	၁၁၈   ကရင်	၂၈၀	၄၇%
၂။ ကျေးရွာဖွံ့ဖြိုးရေး စီမံချက်ရေးဆွဲခြင်း အစည်းအဝေး	၁၄.၆.၁၉	၁၄.၆.၁၉	၆၀	၅၈	၂၈၀	၁၁၈   ကရင်	၂၈၀	၄၇%
၃။ ကျေးရွာအုပ်စု လုပ်ငန်းဆုံးဖြတ်ချက်ချသည့်အစည်းအဝေး								
၄။ မြို့နယ်အဆင့်စီမံကိန်းရေးဆွဲရေးနှင့်အကောင်အထောင်ဖော်ရေးကော်မတီ၏			မလို	မလို	မလို	မလို		

၁၀။ ကျေးရွာဖွံ့ဖြိုးရေးဦးစီးဌာန (PC 3)

ပုံစံ - ၈ - ၃ ကျေးရွာဖွံ့ဖြိုးရေး ဦးစီးဌာန (Form PC 3)

လမ်းညွှန်ကျက်၊ အဆင့်(၃) ကျေးရွာမှိုင်းရုံအစည်းအဝေး ဖြီးဆုံးသောအခါ ကျေးရွာစီမံကိန်း အထောက်အကူပြု ကော်မတီသည် လူထုစည်းရုံးရေးမှူးအကူအညီဖြင့် ဤပုံစံကိုပြည့်စုံအောင် ဖြည့်သွင်းရမည်။

လူထုစည်းရုံးရေးမှူး/ဝန်ထမ်း အမည် ဒေါ်သနား

နေ့စွဲ 14.6.2019 စက်ဝန်းအား အမှတ်ဖြစ်ပါ (✓) ။ စက်ဝန်း(၁)  စက်ဝန်း(၂)  စက်ဝန်း(၃)  စက်ဝန်း(၄)

ပြည်နယ်/တိုင်း ကရင် မြို့နယ် ကျွန်း ကျေးရွာအုပ်စု ကျွန်း ကျေးရွာ ကျွန်း

က။ အခက်အခဲအတားအဆီးများအားလေးနွဲ့ခြင်း - ယခုလက်ရှိအခြေအနေတွင် ဤကျေးရွာဖွံ့ဖြိုးတိုးတက်ရေးအတွက် အဓိက အခက်အခဲအတားအဆီးများသည် မည်သည်များဖြစ်ပါသနည်း။ (အမျိုးသား/သမီး အနည်းဆုံးအခက်အခဲ ၅ ခုစီဖော်ပြပါ)

အမျိုးသား အဖွဲ့မှ တင်ပြသောအခက်အခဲအတားအဆီးများ	အမျိုးသမီး အဖွဲ့မှတင်ပြသောအခက်အခဲအတားအဆီးများ
၁။ ရွာတွင်း ဆက်လမ်း မကောင်းသဖြင့် သွားလာရန် ဘက်စုံဖြစ်သည်။	၁။ မိုးရာသီတွင် ရွာတွင်းလမ်း များ ဖွတ်စာ သောကြောင့် ရွာသူများ များ နာကျင်စွာ သွားလာရသည်။
၂။ ရွာတွင်း ဆေးပေးဆန်း မရှိသဖြင့် ကျန်းမာရေး နာကျင်စွာ ဘက်စုံ ဖြစ်သည်။	၂။ ကျန်းမာရေး နာကျင်စွာ မဖြစ်စေရန် ဆေးဆန်း မရှိသောကြောင့် ရွာသူများ များ နာကျင်စွာ ဖြစ်သည်။
၃။ နွေရာသီ ရေလုံလောက်မှု မရှိသည်။	၃။ ကျန်းမာရေး နာကျင်စွာ ဖြစ်သည်။
၄။ စာသင်ကျောင်း ဆောင်လှုံ့လောက်မှု မရှိ သည်။	၄။ ကျောင်းခြံစည်းစိမ် မရှိခြင်းကြောင့် ကျောင်းသားများ နာကျင်စွာ သွားလာရသည်။
၅။ ကလေးတို့ ဖြစ်ကြောင်း မျက်စိ မရှိခြင်း။	၅။ ရွာတွင်းလမ်း မီးမရှိခြင်းကြောင့် ရွာသူများ သွားလာရန် ဘက်စုံ ဖြစ်သည်။
၆။ မူကြိုကျောင်း နှစ်ဖွဲ့ မရှိခြင်း။	၆။ နွေရာသီ ရေလုံလောက်မှု မရှိခြင်း။
၇။ မြေစည်းစိမ် မရှိခြင်းကြောင့် ကလေးများ နာကျင်စွာ မရှိခြင်း။	၇။ မူကြိုကျောင်း နှစ်ဖွဲ့ မရှိခြင်းကြောင့် ကလေးများ နာကျင်စွာ မရှိခြင်း။
၈။ နာကျင်စွာ ဖြစ်ခြင်း။	၈။ မူကြိုကျောင်း များ နာကျင်စွာ မရှိခြင်း။
၉။	၉။ စာသင်ကျောင်း နှစ်ဖွဲ့ မရှိခြင်းကြောင့် ကလေးများ နာကျင်စွာ မရှိခြင်း။
၁၀။	၁၀။ နာကျင်စွာ မရှိခြင်း။

၈။ မျှော်မှန်းခြင်း - နောင်လာမည့် (၅) နှစ် အတွင်း ကျေးရွာဖွံ့ဖြိုးရေး မျှော်မှန်းလျာထားချက်များအား တင်ပြပါ။

အမျိုးသားအဖွဲ့မှ တင်ပြသောမျှော်မှန်းချက်များ	အမျိုးသမီးအဖွဲ့မှ တင်ပြသောမျှော်မှန်းချက်များ
၁။ ရွာတွင်းလမ်း၊ ရွာတွင်းဆက်သွယ်ရေး၊ ကောင်းကောင်း ဖွံ့ဖြိုးစေရန်။	၁။ ရွာတွင်းလမ်းကောင်း ဖွံ့ဖြိုးစေရန်။
၂။ ကျန်းမာရေးကောင်း ဖွံ့ဖြိုးစေရန်။	၂။ မူကြိုကျောင်းခေါင်းဖျိုးနှင့် ခြံစည်းဖျိုးကောင်း ဖွံ့ဖြိုးစေရန်။
၃။ ရေလုံလောက် ဖွံ့ဖြိုးစေရန်။	၃။ မူကြိုကံလေးဖွားအတွက် ကစားစရာ အလုံလောက် ဖွံ့ဖြိုးစေရန်။
၄။ အသင်ကျောင်းဆောင်လုံလောက် ဖွံ့ဖြိုးစေရန်။	၄။ ကျောင်းခြံစည်းဖျိုး ဖွံ့ဖြိုးစေရန်။ (ဧကတံတိုင်း)
၅။ အလယ်ကန်- မုက်ဦး ဖွံ့ဖြိုးစေရန်။	၅။ အသင်ကျောင်းခေါင်းဖျိုးကောင်း ဖွံ့ဖြိုးစေရန်။
၆။ မူကြိုကျောင်းဖျိုးဖျိုးလုံခြုံရေး ဖွံ့ဖြိုးစေရန်။	

၈။ လူထုဝိမံကိန်း၏ လာမည့် (၄) နှစ်အတွက် အကျုံးဝင်သော ဦးစားပေး ဖွံ့ဖြိုးတိုးတက်မှု လုပ်ငန်း အစီအစဉ်များအားဖော်ပြပါ။

အဆင့်	ကျေးရွာအတွက် ဦးစားပေး ဖွံ့ဖြိုးတိုးတက်မှု လုပ်ငန်းစဉ်များ	အဆိုပြုသူ (အမျိုးသားများ/ အမျိုးသမီးများ/အမျိုးသား+ အမျိုးသမီး)	ခန့်မှန်းကုန်ကျစရိတ်	အကျိုးခံစားခွင့်ရှိသူ ခန့်မှန်းခြေ အရေအတွက်
၁	၅၅၅၅ ကျေးရွာအတွက် လမ်း၊ ခင်းခြင်း	အမျိုးသား + အမျိုးသမီး	၆၄၉၀၀,၀၀၀	၉၅၈
၂	၅၅၅၅ ကျေးရွာအတွက် (ကျေးရွာအတွက်) ခင်းခြင်း	အမျိုးသား	၁၂,၅၆၄,၀၀၀	၉၅၈
၃	စာသင်ကျောင်း ဆောက်ပြု (၅၅၅၅ ကျေးရွာ)	အမျိုးသား	၁၅,၁၂၀,၀၀၀	၉၅၈
၄	ဆေးပေးခန်း	အမျိုးသား	၁၀,၈၀၀,၀၀၀	၉၅၈
၅	ပူဇော်ကျောင်း အမျိုးပြု ပြင်ဆင်မှု	အမျိုးသား + အမျိုးသမီး	၁,၆၀၀,၀၀၀	၉၅၈
၆	အလယ်တန်းကျောင်းမှန် ဦးစားပေးဆောက်လုပ်	အမျိုးသား	၁,၀၀၀,၀၀၀	၉၅၈
၇	အလယ်တန်းကျောင်း ခြံစည်းစိုက်ရေး (အလယ်တန်း)	အမျိုးသမီး	၂၂,၁၃၄,၀၀၀	၉၅၈
၈	ပူဇော်ကျောင်း ခြံစည်း	အမျိုးသား + အမျိုးသမီး	၃,၁၅၀,၀၀၀	၉၅၈
	စုစုပေါင်း			

ဃ၊ လူထုစီမံကိန်း၏ လာမည့် (၄) နှစ်အတွက် အကျုံးမဝင်သော ဦးစားပေး ဖွံ့ဖြိုးတိုးတက်မှု လုပ်ငန်း အစီအစဉ်များအားဖော်ပြပါ။

အဆင့်	ကျေးရွာအတွက် ဦးစားပေး ဖွံ့ဖြိုးတိုးတက်မှု လုပ်ငန်းစဉ်များ	အဆိုပြုသူ (အမျိုးသားများ/အမျိုးသမီးများ/အမျိုးသား+အမျိုးသမီး)	အခန်းကဏ္ဍ
၁	မျက်နှာပြင်၊ ကမား၊ ဓာတ်		
၂			
၃			
၄			
၅			

ခေါင်းဆောင်၊ ကျေးရွာစီမံကိန်းအထောက်အကူပြုကော်မတီမှ အတည်ပြုသည်။

အမည် ဒေါ်အေးအေး လက်မှတ် အေး နေ့စွဲ 14.6.2019

၁၁။ အစည်းဝေးမှတ်တမ်းများ

အစည်းအဝေးမှတ်တမ်း

ကျေးရွာအမည် - နောင်တိုင်

အချိန်/နေ့ရက်- 14.6.2019

ကျေးရွာအုပ်စုအမည်- နောင်တိုင်

နေရာ - နောင်တိုင်ရွာ၊ မြို့ကြီးကျောင်း

အစည်းအဝေးပြုလုပ်ခြင်းအကြောင်းအရာ (ပ+ခ) အကြိမ်အစည်းအစား

ဆွေးနွေးချက်နှင့် ဆုံးဖြတ်ချက်

စိုက်ပျိုးရေး၊ မွေးမြူရေးနှင့် ဆည်မြောင်းဝန်ကြီးဌာန  
 ကျေးယက်ဒေသဖွံ့ဖြိုးတိုးတက်ရေးဦးစီးဌာန၊ လူထုမပည့်ပြု  
 စီမံကိန်း၊ ဒုတိယဒွပ်ခက်ဝန်းအတွက် (ပ+ခ) အကြိမ်အစည်း  
 အစားကို နောင်တိုင်ကျေးရွာတွင် (14.6.2019) ရက်နေ့  
 တွင်ကျင်းပခဲ့သည်။ အစည်းအဝေးတွင် ပထမဦးစွာ တက်ရောက်  
 ဆုများစာရင်းကောက်ယူကာ အစည်းအဝေးပြုလုပ်ခြင်း  
 ရည်ရွယ်ချက်ကို ပြောကြားခဲ့သည်။  
 ကျေးရွာစုအိမ်ခြံမဲ့ကုသမှုဌာနကားက ဖြစ်ခဲ့သည့်  
 ခက်ခဲမှုအတွက် ကြိုတင်ပြင်ဆင်ကြေးနှင့် ရွာသားများ ပိုမို  
 ပူးပေါင်းပါဝင်ကြေးအဖွဲ့အဖွဲ့က ဖြစ်ကြောင်း ပြောကြားခဲ့သည်။  
 ထို့နောက် ယခင်ဒွပ်ခက် ပြုလုပ်ခဲ့သော အစည်းအဝေး  
 အကြောင်း၊ စီမံကိန်းအကြောင်းများ ပြန်လည်စုံစမ်း ရွေးချယ်  
 ခဲ့သည်။

စီမံကိန်း ခက်ခဲများကိုဖြန်လည်ရှင်းပြပြီးနောက် ယခင်ပြုလုပ်ခဲ့သော ယူမှုဆန်းစစ်ချက်နှင့်ဆွေးနွေးချက်ကိုဖြန်လည်ဆွေးနွေးအတည်ပြုသည့် သတ်မှတ်ချက်များကို အခက်အခဲ၊ ပြဿနာများနှင့်ဆောင်ရွက်ရန် ချက်များကိုဖြန်လည်သုံးသပ်အတည်ပြုခဲ့ကြပြီး ဖွံ့ဖြိုးရေးဇာယာများကို ယူ၍ ဝက်မဲပေးကြသည်။ ယူ၍ ဝက်မဲပေးပြီးနောက် အဖွဲ့က ဦးစားပေး (၄) ခု ထုတ်လာခဲ့သည်။ အကျုံးဝင် / မဝင် ဇာယာများ၊ အကာအကွယ်များ ပြန်လည်ပြောကြားခဲ့သည်။

ထို့နောက် ကျေးရွာစီမံခန့်ခွဲမှုနှင့် ဖွံ့ဖြိုးရေးအတည်ပြုရေးကြံ့ခိုင်ရေး / ဆောင်ရွက်ရန်များကို ဝက်မဲပေးပြောကြားခဲ့သည်။

ကျေးရွာစီမံခန့်ခွဲမှုနှင့် ကျေးဇူးတင်စကားပြောကြားပြီး အခင်းအဝေးရှိ ပါဝင်သူများကို ဆွတ်ခွတ်ပို့ဆောင်ပေးပြီး ပါဝင်ကြရန် နှိုးဆော်ပြောကြားခဲ့ပါသည်။

မှတ်တမ်းပြုသူ - အမည် - ဒေါ်သိန်းမာ - လက်မှတ် - [Signature]      နေ့ရက် - 14.6.2019  
 အတည်ပြုသူ - အမည် - ဒေါ်စောမာ - လက်မှတ် - [Signature]      နေ့ရက် - 14.6.2019



၁၂။ ကဏ္ဍအလိုက်ဦးစားပေးဖွံ့ဖြိုးရေးလုပ်ငန်းစဉ်များ

ကဏ္ဍအလိုက် ဦးစားပေးဖွံ့ဖြိုးရေးလုပ်ငန်းစဉ်များ

ဦးစီးဌာန	ကဏ္ဍ - စတင်တိုင်		ကဏ္ဍအစဉ် - စတင်တိုင်		မှတ်ချက်
	စတင်	အဆုံး	ကဏ္ဍ	ဦးစီးဌာန	
အခြား ကဏ္ဍ (၅၀၃ ခု) မှာ	၁။	ရွာတွင်း ကျွန်းကျွန်းလမ်း ခင်းခြင်း	✓	၅၀၃	ကျေးလက် နည်းစနစ် (သို့)
	၂။	ရပ်ကွက်ဆစ်လမ်း ကျွန်းကျွန်းလမ်း	✓	၅၀၃	ကျေးလက် နည်းစနစ်
အခြား ကဏ္ဍ (၅၀၃ ခု) မှာ	၁။	အသက်ရှောက်ရေး ဖြန့်ဖြူးခြင်း	✓	၅၀၃	ပညာရေး
	၂။	ဆေးလမ်း တွင် အသက်ရှောက်ရေး	✓	၅၀၃	ကျေးလက် နည်းစနစ်
အခြား ကဏ္ဍ (၅၀၃ ခု) မှာ	၁။	ကျေးလက်ကျန်းမာရေး နည်းစနစ် ဖြန့်ဖြူးခြင်း	✓	၅၀၃	ကျေးလက် နည်းစနစ်
	၂။	ကျေးလက်ကျန်းမာရေး နည်းစနစ် ဖြန့်ဖြူးခြင်း	✓	၅၀၃	ကျေးလက် နည်းစနစ်





