



ပြည်ထောင်စုမြန်မာနိုင်ငံတော်အစိုးရ  
 စိုက်ပျိုးရေး၊ မွေးမြူရေးနှင့် ဆည်မြောင်းဝန်ကြီးဌာ  
 ကျေးလက်ဒေသဖွံ့ဖြိုးတိုးတက်ရေးဦးစီးဌာန

National Community Driven Development Project  
 လူထုပုဂ္ဂိုလ်ပြုစီမံကိန်း၊ လှိုင်းဘွဲ့မြို့နယ်

ကျေးရွာဖွံ့ဖြိုးရေးအစီအစဉ်



နောင်မြဲလွဲကျေးရွာအုပ်စု  
 သုံးအိမ်စုကျေးရွာ

## မာတိကာ

### စဉ်     အကြောင်းအရာစာမျက်နှာ

၁။	လှိုင်းဘွဲ့မြို့နယ်အခြေပြမြေပုံ .....	၁
၂။	ကျေးရွာမြေပုံ (တည်နေရာ) .....	၂
၃။	အုပ်စုတွင်ပါဝင်သောကျေးရွာများစာရင်း .....	၃
၄။	ကျေးရွာအခြေခံအချက်အလက်များ (ကျေးရွာသမိုင်းကြောင်း) .....	၄,၅
၅။	လူထုပူးပေါင်းပါဝင်သောလူမှုဆန်းစစ်ခြင်းနှင့် အကဲဖြတ်ခြင်း လုပ်ငန်းစဉ် (PSA/PRA) အကျဉ်းချုပ်ဇယား .....	၆
၆။	ကျေးရွာဖွံ့ဖြိုးရေးအစီအစဉ်အတွက်အသုံးပြုခဲ့သော PRA tools တစ်ခုချင်းစီအတွက်သုံးသတ်ချက်များ	
	၁။ ကျေးရွာလူမှုရေးနှင့်အရင်းအမြစ်ပြမြေပုံ (Social Map).....	၇,၈
	၂။ ရာသီခွင်ပြပြကွဲဒီဇိုင်း (Seasonal Cleander).....	၉,၁၀
	၃။ ဥစ္စာနေကြွယ်ဝမှုပြဇယား (Wealth Ranking).....	၁၁,၁၂
	၄။ ကျား၊မပင့်ကူအိမ်သုံးသပ်ခြင်း (Cob Web).....	၁၃,၁၄
	၅။ အရင်းအမြစ်အသုံးချမှုပုံစံပြဇယား (Asset Mapping).....	၁၅,၁၆
	၆။ အဖွဲ့အစည်းချိတ်ဆက်မှုပြဇယား (Veen Diagram).....	၁၇,၁၈
၇။	ကော်မတီဝင်များရွေးချယ်ခြင်းနှင့် ကျေးရွာဖွံ့ဖြိုးရေးအစီအစဉ် ဆောင်ရွက်မှုမှတ်တမ်း ....	၁၉,၂၀
၈။	ကျေးရွာအချက်အလက်များ (PC 1) .....	
	၂၁,၂၂,၂၃,၂၄	
၉။	စီမံကိန်းစက်ဝန်းအချိန်ဇယား (PC 2).....	၂၅
၁၀။	ကျေးရွာဖွံ့ဖြိုးရေးဦးစားပေးအစီအစဉ် (PC 3).....	၂၆,၂၇
၁၁။	အစည်းဝေးမှတ်တမ်းများ .....	၂၈,၂၉
၁၂။	ကဏ္ဍအလိုက်ဦးစားပေးဖွံ့ဖြိုးရေးလုပ်ငန်းစဉ်များ.....	၃၀

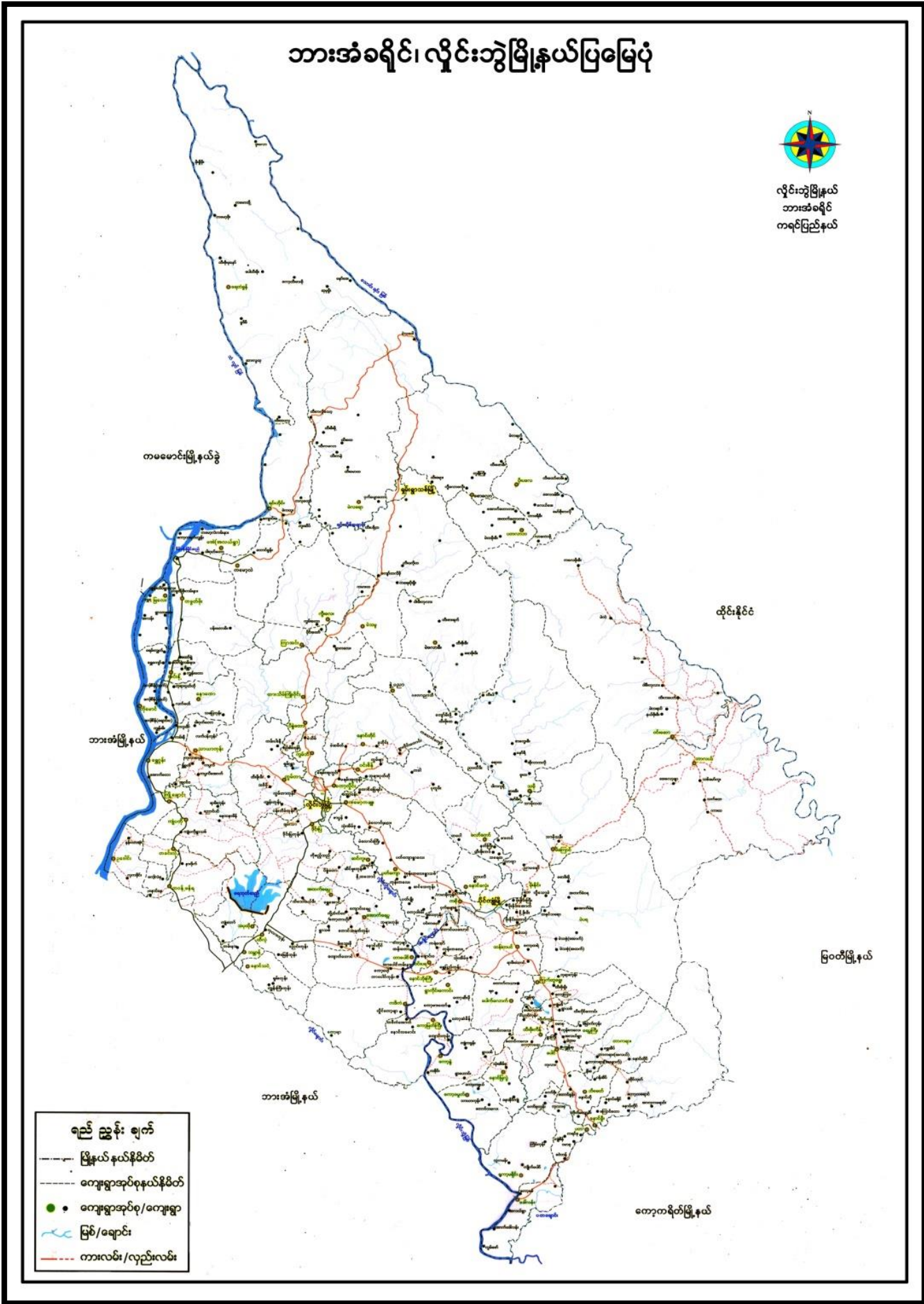

၂။ ကျေးရွာမြေပုံ (တည်နေရာ)

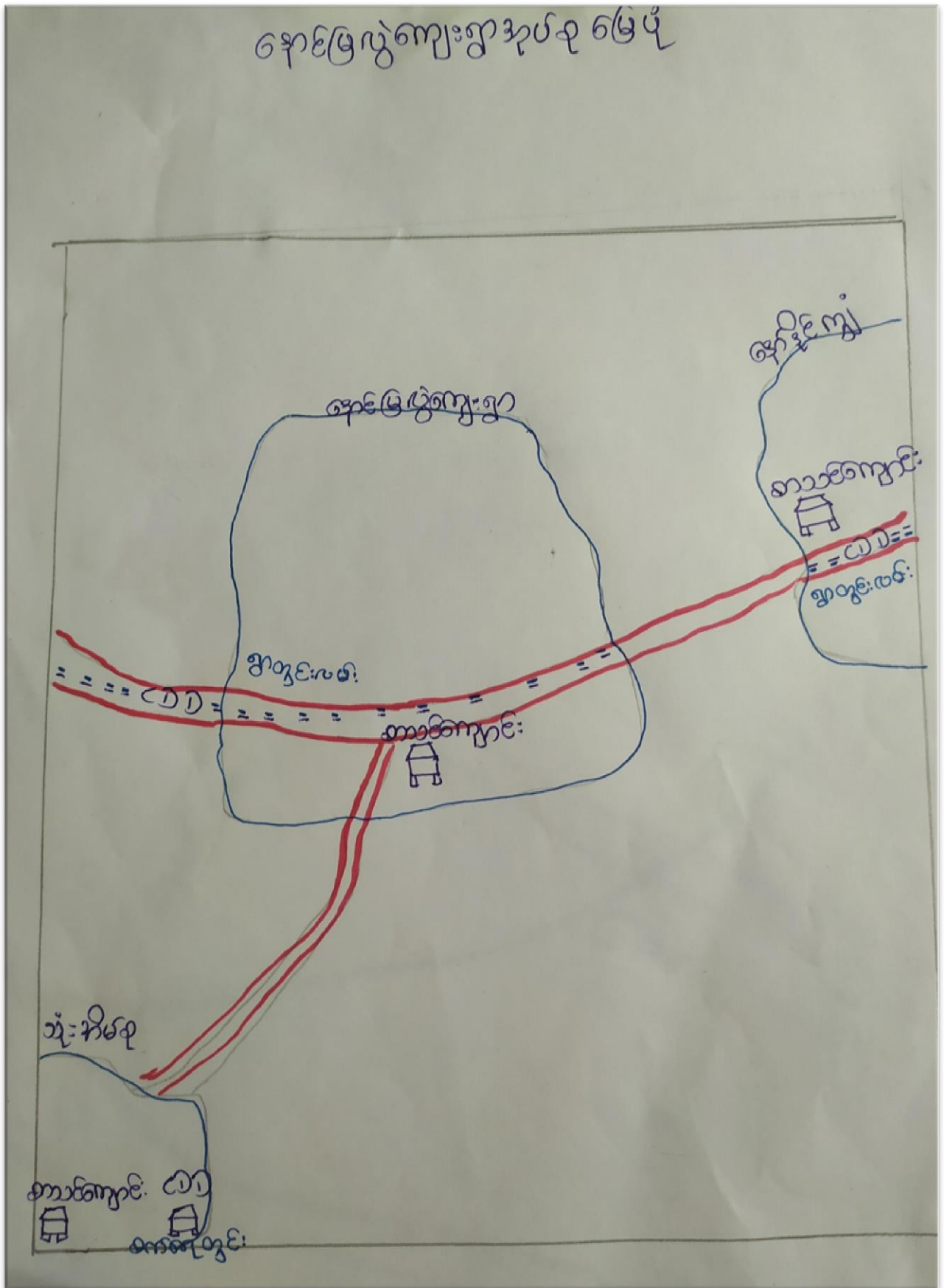

## ၃။ အုပ်စုတွင်ပါဝင်သောကျေးရွာများစာရင်း

- ၁။ နောင်မြလွဲ
- ၂။ နော်နိုင်ကျွဲ
- ၃။ သုံးအိမ်စု

၄။ ကျေးရွာအခြေခံအချက်အလက်များ (ကျေးရွာသမိုင်းကြောင်း)

၁။ နိမ့်စုကျေးရွာသမိုင်းကြောင်း

ရွာကို ဗွန်ခဲ၊ စော၊ ဖြစ်ပေါင်းရာကျောက်တည်းက စတင်တည်ထောင်ခဲ့ပါသည်။ ၁၃၇၁-၇၂ ခုနှစ်တွင် ကျေးရွာရှိ ရွာသူ၊ ရွာသားများသည် စစ်စားအိတ်ခံခဲ့ကြရပါသည်။ ယခင်ကျေးရွာလမ်းမကြီးသည် ဖြောင့်သားလမ်း ဖြစ်ပါသည်။ ကျေးရွာတွင် စစ်စားအိတ်ကြောင့် အကြိမ်ကြိမ်အခါခါ ပြေးစားရွှေ့အိုထိုင်ခဲ့ရပါသည်။ လယ်ယာလုပ်ငန်းကို အဓိက လုပ်ကိုင်၍ အသက်မွေးဝမ်းကြောင်း ပြုပါသည်။ ကျေးရွာ၏ ပညာရေးကြားဖွဲ့သည် တစ်ခြားကျေးရွာသို့နှုတ်ခံခံ ပညာရေးကြားရပါသည်။ ကျေးရွာရှိ ရွာသူ၊ ရွာသားများသည် မုနွာသာကို ကိုးကွယ်ကြပါသည်။ ကျေးရွာတွင် ဘုန်းစက်ကြီးကျောင်း၌ စာသင်ကျောင်း မရှိပါ။ မိုးရာသီတွင် ကျေးရွာအနီးအနားသည် မမ်းမကောင်းမြင်းကြောင့် သွားလာရခက်ခဲပါသည်။ ကျေးရွာတွင် ဖွံ့ဖြိုးတိုးတက်မှုသည် အဘက်ဘက်မှ လိုအပ်ပျက်ပျက်ပါသည်။ ပခုကၠာတွင်လည်း လယ်ယာလုပ်ငန်းကို လုပ်ကိုင်ကြပါသည်။ ကျေးရွာတွင် ဥတု(၃)ပါး ရှိပါသည်။ ကျေးရွာအနီးအနားဖြစ်လမ်းသည် (ကျေးရွာ + ကျေးရွာ) မိုးရာသီတွင် သွားလာရခက်ခဲပြီး အရပ်ရပ်တွင် သွားလာရအထူးအထူး ရှိပါသည်။ ကျေးရွာတွင် ပထမက ကျေးမာအား မကောင်းပျင် မိုးရာသီတွင် မိုးတိုင်း ကုသကြရပါသည်။ ပခုကၠာ ဖွံ့ဖြိုးတိုးတက်မှုတွင် သွားလာရအထူးအထူး ပြုပါသည်။ ရွာ၏ တည်ထူပုံမှာ အကျောက်တွင်(ကျေးရွာ + မြင်း) ကျေးရွာ၊ အကျောက်တွင် ကျေးရွာ၊ ကောင်းဘက်တွင် ကျေးရွာ၊ ကောင်းဘက်တွင်

လယ်ကွင်း ဖြစ်ပါသည်။ ကျေးရွာတွင် အပျက်အစီးအပျက် အပျက်အစီးသည် ဝေဖန်  
လုပ်ငန်းများဖြင့် ပြင်ပသို့ ဆွားကောက်လုပ်ကိုင်ကြရာပါသည်။ ယခုအခါ  
တွင် ကိုယ်ထူ၊ ကိုယ်ထူ စာသင်ကျောင်း၊ စာသင်ကျောင်း၊ စာသင်ကျောင်းထားပါ  
သည်။ ယခုအခါတွင် အိမ်ထောင်စုနှင့် အိမ်ခြေ တိုးလာပါသည်။

**၅။ လူထုပူးပေါင်းပါဝင်သောလူမှုဆန်းစစ်ခြင်းနှင့် အကဲဖြတ်ခြင်းလုပ်ငန်းစဉ် အကျဉ်းချုပ်ဇယား**

စဉ်	အသုံးပြုခဲ့သော PRA tools များ	ဦးတည်အုပ်စုများ	အစည်းအဝေး		အဓိကဆွေးနွေးချက်များ
			ကျား	မ	
၁	ကျေးရွာအရင်းအမြစ်ပြမြေပုံ (Social Map)	ရပ်မိရပ်ဖ၊ ကော်မတီဝင်များ၊ ကျေးရွာလူထုများအားလုံး။	၂၁	၄၉	အခြေခံအဆောက်အအုံ၊ ဦးများလမ်းပန်းဆက်သွယ်ရေးအခြေအနေ၊ လယ်ယာမြေများ၊ ကျေးရွာရှိသဘာဝအရင်းအမြစ်များ။
၂	ရာသီခွင်ပြပြကွဲဒီဇိုင်း (Seasonal Cleander)	ကော်မတီဝင်များ၊ အမျိုးသား/အမျိုးသမီး၊ ဆင်းရဲနွမ်းပါးသူများ။	၂၁	၄၈	စိုက်ပျိုးရိတ်သိမ်းကာလ (တောင်ယာ၊ လယ်ယာ)၊ စီးပွားရေးဝင်ငွေရရှိမှုပွဲတော်ချိန်၊ ရာသီဥတုကျန်းမာရေးဆိုင်ရာရေရရှိမှု။
၃	ဥစ္စာနေကြွယ်ဝမှုပြဇယား (Wealth Ranking)	ချမ်းသာ၊ အလယ်အလတ်၊ နွမ်းပါးစသော အုပ်စုများ	၂၁	၄၈	ကျေးရွာလူမှုစီးပွားရေး အခြေအနေကို ခြားသတ်မှတ်နိုင်ရေးအတွက် အခြေခံစံနှုန်းများ သတ်မှတ်ရန် လူထုအားလုံး သဘောတူသတ်မှတ်ခြင်း။
၄	ကျား၊ မ ပင့်ကူအိမ်သုံးသပ်ခြင်း (Cob Web)	ကျေးရွာရှိ အမျိုးသားနှင့် အမျိုးသမီး များ	၆၃	၁၄၅	အမျိုးသားနှင့် အမျိုးသမီး များ တန်းတူအခွင့်အရေးရရှိမှုနှင့် မရရှိသည့် အကြောင်း အရင်းများကို ဖော်ထုတ် ဆွေးနွေးခြင်း။
၅	အရင်းအမြစ်အသုံးချမှုစံပြဇယား (Asset Mapping)	ကျေးရွာလူထုအားလုံး။	၂၁	၄၈	ကျေးရွာရှိ သဘာဝအရင်းအမြစ်များနှင့် လူမှုဆိုင်ရာအရင်း အမြစ်များအား မည်သူက အသုံးပြုပြီး မည်သူက ထိန်းချုပ်ထားရှိခြင်း
၆	အဖွဲ့အစည်းချိတ်ဆက်မှုပြဇယား (Veen Diagram)	ကျေးရွာအုပ်ချုပ်ရေးအဖွဲ့၊ ကျေးရွာဖွံ့ဖြိုးရေးလုပ်ဆောင်နေသည့် အဖွဲ့ကျေးရွာလူထု	၂၁	၄၈	ကျေးရွာအတွင်းရှိ အဖွဲ့အစည်းများနှင့် မည်သို့သော လုပ်ငန်းများအတွက် မည်သည့်အဖွဲ့များနှင့် ချိတ်ဆက်လုပ်ကိုင်ဆောင်ရွက်မှုရှိခြင်း။
၇	ကျေးရွာအခြေခံအချက်အလက် (PC 1)	အမျိုးသား၊ အမျိုးသမီးနှင့် ကျေးရွာလူထုအားလုံး	၁၀	၈	အိမ်ခြေလူဦးရေ၊ လူမျိုး၊ ဘာသာစသော ကျေးရွာ အခြေခံအချက်အလက်များ ဖော်ထုတ်ခြင်း။
၈	အခက်အခဲများ၊ မျှော်မှန်းချက်များ၊ ကျေးရွာဖွံ့ဖြိုးရေးဦးစားပေးလုပ်ငန်းများဖော်ထုတ်ခြင်း။ (PC 3)	အမျိုးသား၊ အမျိုးသမီးနှင့် ကျေးရွာလူထုအားလုံး	၅၅	၁၀၂	ကျေးရွာတွင်းရင်ဆိုင်နေရသော အခက်အခဲများ၊ ကျေးရွာလူထု၏ မျှော်မှန်းချက်များ၊ ကျေးရွာဖွံ့ဖြိုးရေးအတွက် ဦးစားပေးလုပ်ငန်းများဖော်ထုတ်နိုင်ရန်။



၆။ ကျေးရွာဖွံ့ဖြိုးရေးအစီအစဉ်အတွက်အသုံးပြုခဲ့သော PRA tools တစ်ခုချင်းစီအတွက် သုံးသတ်ချက်များ

၁။ ကျေးရွာလူမှုရေးနှင့်အရင်းအမြစ်ပြမြေပုံ (Social Map)



ပျို့ပျို့ရေးအရင်းအမြစ်ပြုပြင်ပုံ (အွေးအေး၊ ခြင်း၊ နှင်း၊ ဆန်၊ စစ်၊ ခြင်း)

ကျေးရွာ - သို့၊ အိမ်ထောင်

ကျေးရွာအုပ်စု - အောင်မြင်စွာ

=> လယ်ယာများ၊ သစ်တောများ၊ နှင်းတောတောင်များ  
 ကို ဖြိုခွဲခြား၊ အသက်မွေးဝမ်းကြောင်း ပြုကြသည်။  
 => မိုးရာသီတွင် လမ်း၊ ပန်း၊ ဆက်သွယ်ရေး၊ မကောင်း  
 ပါ။ ရွာချင်းဆက်လမ်းကို ရေ ဖြင့် သွားရသည်။  
 => စိုက်ပျိုးရေး နှင့် မွေးမြူရေး ကို အများစုလုပ်ကြ  
 သည်။  
 => ကျေးရွာ စွယ်စုံပုံပြင်ဆင်ရန် လိုအပ်တော့ အခြေခံ၊  
 အဆောက်အအုံ များ၊ ပွားလမ်း၊ လက်ကားတို့ ဖြစ်၍ အသစ်ဆောက်  
 လုပ်ရန် လိုအပ်တော့ အဆောက်အအုံ များ နှင့် မီးယင်းရေး၊  
 သဘာဝကျောင်း နှင့် စားပေးအိုး ရရှိရန် လိုအပ်ပါသည်။

ပါဝင်သူတို့၏ - m-26  
မ-13

ရက်စွဲ - 7.6.19

ရာသီခွင်ပြုကွဲနိဋ်												
သုံးစွဲရာ	ဝါးခွင်	မိုးခွင်	မိုးခွင်	မိုးခွင်	မိုးခွင်	မိုးခွင်	မိုးခွင်	မိုးခွင်	မိုးခွင်	မိုးခွင်	မိုးခွင်	မိုးခွင်
ရာသီခွင်												
လယ်ယာပျော်												
လမ်းပျော်စက်												
ဝင်စွေ												
အားလပ်ပျော်												
ပွဲစက်												

ရာသီဥတု ဖြစ်ပွားမှုနှင့် ဆေးဝါး၊ ခြင်းနှင့် ဘေးအန္တရာယ် ဖြစ်ပွားခြင်း

ကျေးဇူး - သုံးအိမ်စု

ကျေးဇူးအုပ်စု - အောင်မြင်မြို့

⇒ တန်ခူးလ၊ ကဆုန်လ၊ တပေါင်းလ၊ သီတင်းကျွတ်လ  
 များတွင် ရာသီ ဖြစ်ပွားကာလဖြစ်သည်။ ဝါဆို၊ ဝါခေါင်  
 တော်လည်း တန်ဆောင်မုန်း၊ နတ်တော်၊ ဖြာသို၊ တပို့တွဲလ  
 တို့တွင် ရာသီဥတု ပိုမိုပေးပို့ပေးကာလဖြစ်သည်။

⇒ ဝါဆို၊ ဝါခေါင်လတွင် ပါးစိုက်ပြီး ဖြာသို၊ တပို့တွဲ  
 တပေါင်းလတွင် ကောက်ရိတ်ဖြစ်သည်။

⇒ နတ်တော်၊ တပို့တွဲ၊ တပေါင်းလတွင် တုတ်ကျေးကျွန်  
 ဖြစ်ပွားတတ်ပြီး တန်ခူးလတွင် ဝမ်းပျက်ဝမ်းပျော့ဖြစ်တတ်သည်။

⇒ ဝါဆို၊ ဝါခေါင်၊ တော်လည်း၊ သီတင်းကျွတ်၊ တန်ဆောင်  
 မုန်းလ များတွင် ဝမ်းပန်းဆက်ဆွတ်ဇေး အာက်အာက် ဖြစ်သည်။

⇒ တန်ခူးလ၊ ကဆုန်လ၊ ဝါခေါင်လ၊ တပေါင်းလတွင် အား  
 လပ်ချိန် များ ဖြားပြီး ကျန်လ များ တွင် အားလပ်ချိန်နည်းပါးသည်။

ပါဝင်သူဦးရေ - ၈ - ၂၆  
 ၆ - ၁၃

ရက်စွဲ - ၇.၆.၁၉

၃။ ဥစ္စာနေကြွယ်ဝမှုပြဇယား (Wealth Ranking)

ဥစ္စာနေကြွယ်ဝမှုပြဇယား			
အမျိုးအစား	သတ်မှတ်ချက်	အိမ်ထောင်စုအရေအတွက်	ရာခိုင်နှုန်း
ပြေလည်သော အုပ်စု	သစ်သားအိမ်(၁)ထပ်၊ လယ်(၇)ဧက၊ ဆိုင်ကယ်(၁)စီး၊ ဧွား(၂)ကောင်၊ ဝက်(၁)ကောင်၊ ထွေလာ(၁)စီး၊ ရာဘာခြံ(၂)ဧက၊ တက္ကသိုလ်အဆင့်ထိကျောင်းထားနိုင်။ ကား(၁)စီးရှိ။	၄	၇%
အလယ်အလတ် အုပ်စု	သစ်သားအိမ်(၁)ထပ်၊ လယ်(၃)ဧက၊ ဆိုင်ကယ်(၁)စီး၊ ဧွား(၁)ကောင်၊ ကျား(၁)ကောင်၊ အလယ်တန်းထိကျောင်းထားရှိ	၁၅	၂၆%
မပြေလည်သော အုပ်စု	မက်မိုးအိမ်၊ ဝါးတဲအိမ်၊ ကျော့ကျပ်၊ လှေ၊ မူလတန်းထိကျောင်းထားရှိ	၃၀	၅၃%
စုစုပေါင်း		၅၉	၁၀၀%

၃၅၅၃ (ဆွေးနွေးခြင်းနှင့် ဆန်းစစ်ခြင်း)

ကျေးဇူး - အသစ်

ကျေးဇူးအုပ်စု - ကောဇွိ

⇒ ကျေးဇူးတင် မင်္ဂလာသို့ ရောက်အောင် အုပ်စု ၃၈ ) စုကြိုသည်။

⇒ မင်္ဂလာသို့ ရောက်အောင် အကြောင်း ရင်း မှာနေ့စား၊

ကျန်းမာရေးလုပ်ငန်းများ ဘာလုပ်စေမည်ဟု သဘောတူညီကြည့် ပို့မှန်စေမည့် ခြင်း၊ ကံဆွေးများခြင်း။

⇒ အစီအစဉ်ရေးဆွဲရာတွင် မင်္ဂလာသို့ ရောက်အောင် အုပ်စုများ ဝင် အားလပ်ချိန် တွင် အစီအစဉ်ရေးဆွဲ ဖြီး သူတို့ စာင် ဖြစ်စေ ဆို အပ်ချက် များကို အရေး ပေးစဉ်း စားပေးခြင်း။

⇒ ကျေးဇူးတင်စားပေးခန်းကံ သို့ အဘောက်အင်္ကျီ ခြင်း စတင်စေကာ အရပ်သို့ မသွားရပဲ ရွက်ကုန်ကျမှု နည်းပါး လာစေရန် ဖြစ်ပါသည်။ ရှေ့တွင် ရေးလုပ်ငန်းများ ကြောင့် ကံဆွေး များ ရေခဲရန် အချိန် ပိုရခြင်း များ ဖြစ်ပေါ်လာပါမည်။

ပါဝင်သူတို့၏ - က-၁၃

မ-၂၆

ရက်စွဲ - ၁၇.၆.၂၀၁၇



ကျေးဇူး - သံအိမ်

⇒ အမျိုးသမီးများလုံခြုံမှု၊ မူးပေါင်းပါဝင်မှု နှင့်  
 ဝင်ရောက်အားနည်းသည်။

⇒ အမျိုးသမီးများအလုပ်အကိုင်အခွင့်အလမ်းနည်း  
 နည်းပါးခြင်းမှာ အိမ်မှုကိစ္စတွင်သာ အချိန်ကုန်နေခြင်း  
 ဖြစ်သည်။

⇒ အမျိုးသမီးများသည် ဝင်ရောက်သော အလုပ်တွင်နည်း  
 ပါးဖြီး အိမ်ထဲတွင်သာ နေထိုင်ခြင်း၊ ပညာရေးအားနည်းနေ  
 ခြင်းကြောင့် ပြောရအံ့ရုံသာ ပါဝင်ဆုံးဖြတ်ခွင့်မရှိပဲ ဖြစ်နေ  
 တတ်ပါသည်။

⇒ ကျေးဇူးတွင် အမျိုးသမီး သီးသန့်အသိပညာပေးအေး  
 အေး ပွဲများလုပ်ပိုင်ခွင့် နှင့် လုပ်အားခများ တန်းတူပေးခြင်း  
 ဖြင့် ဖွံ့ဖြိုးရေးလုပ်ငန်းများ ဆောင်ရွက်ရာတွင် လက်တိုက်ခြင်း  
 ဖြစ်ကုန်ခဲ့သည်။

ပါဝင်သူဦးရေ      ၈ - ၂၆      စက်ခွဲ - ၇၀၆၀၁၉  
                          ၁ - ၁၃



သုံးစွဲမှုပြဇယား			ထိန်းသိမ်းမှုပြဇယား		
ကျား	မ	ကျား+မ	ကျား	မ	ကျား+မ
ဓမ္မ		ကြက် ကား	ဓမ္မ	အေးအေး	အေးအေး
အေးအေး		ဆိတ် ဆိတ်ကပ်		ဦး	ဆိတ်ကပ်
အေးအေး		ဝက် နှုတ်စီး		ကဲ	နှုတ်စီး
		အေး		ဝက်	လမ်း
		ဦး		ဆိတ်	ခြံ
		ကဲ		သစ်ကောက်	ဧက
		လယ်		အေးအေး	သစ်ကောက်
		သစ်ကောက်		နတ်ဆင်	အင်း
		နတ်ဆင်		လယ်	ဧက

ပင်းပုံစံ (ကျေးဇူးပြုပြီး နှစ်စဉ်အစီအစဉ်)

ကျေးဇူး - အံ့အပ်စု

ကျေးဇူးအုပ်စု - နောင်ဖြူ

=> ကျေးဇူးတွင် အုပ်ချုပ်ရေး အဖွဲ့သည် ရွာဒဂုံဘာရေး နာရေး နှင့် ဖွဲ့ ဖြိုးရေးကို အဓိကပါဝင်စေရန် စီစဉ်သည်။

=> အပိုင်လူပိုင်အဖွဲ့ ၊

စာသည် အဖွဲ့ကို သည် ရွာဒဂုံဘာရေး နှင့် နာရေးတွင် ပါဝင် လုပ်ကိုင်ကြသည်။

=> ကျေးဇူးကော်မတီအဖွဲ့သည် ရွာဒဂုံပညာရေးတွင် ပါဝင်စေရန် စီစဉ်သည်။

=> အုပ်ချုပ်ရေး အဖွဲ့ နှင့် ဆက်သွယ်ကာ ဖြိုးနယ်အုပ် ချုပ်ရေးရုံး ၊ ကျေးလက်ဦးစီးဌာန ၊ စာသည် အဖွဲ့ကို သည် ရွာ ဒဂုံလမ်း ၊ တံတား ၊ မီးလင်း ရေး နှင့် ဖွဲ့ ဖြိုးရေးတွင် ပါဝင် စေရန် စီစဉ်သည်။

ပါဝင်သူဦးစား - က - ၂၆

မ - ၁၅

ရက်စွဲ - ၇.၆.၁၉

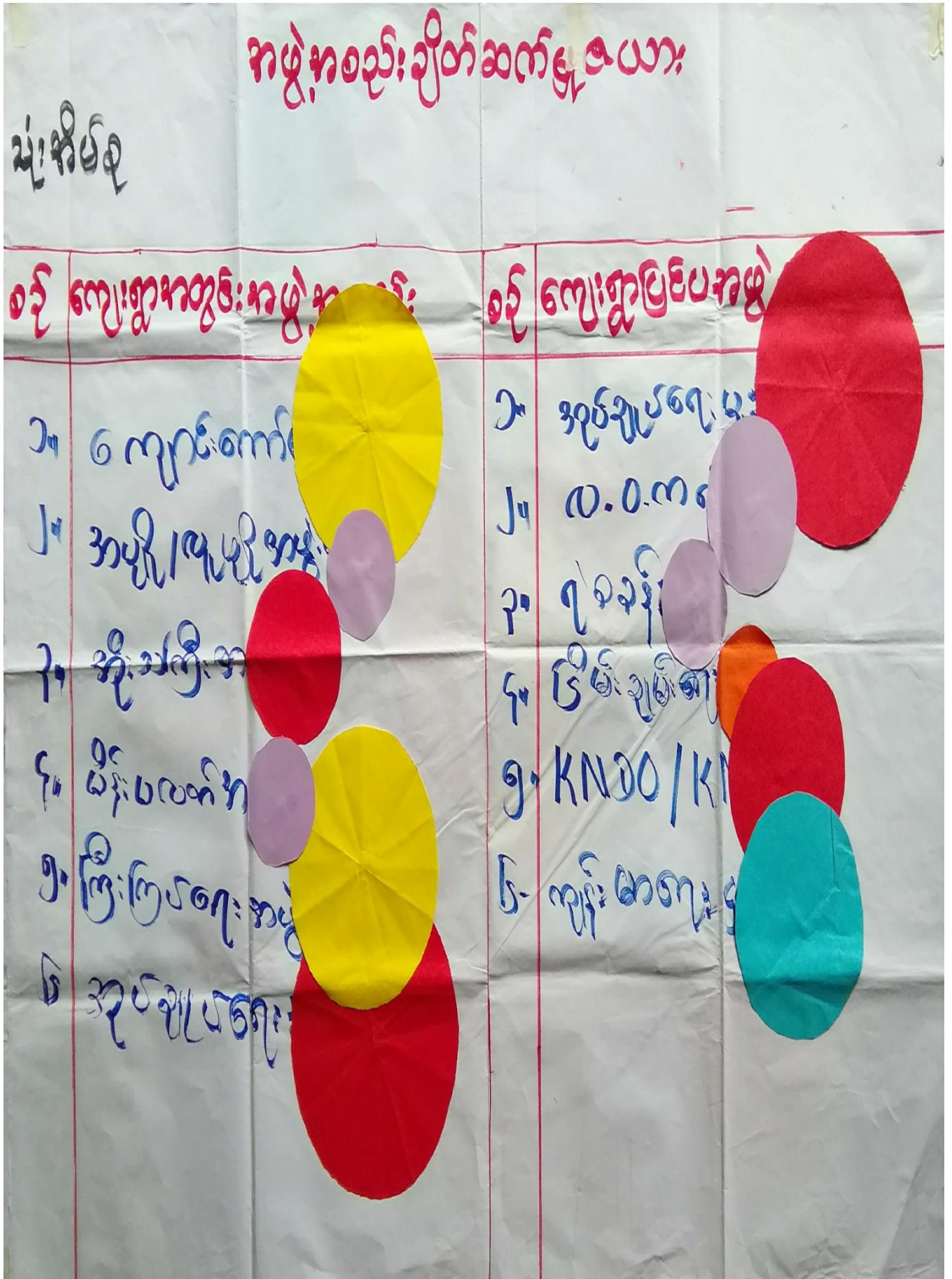

ပဋိပညာ ( ကျေးဇူးကြေးနှင့်အနာဂတ်ကြေး )

ကျေးဇူး - အံ့အားဇရာ

ကျေးဇူးအုတ်စု - နောင်ဇာတိ

=> ကျေးဇူးတင်အုတ်ချုပ်ရေး အဖွဲ့သည် ရွာဒဂုံသာရေး နာရေး နှင့် ဖွဲ့ ဖြိုးရေးကို အဓိက ပါဝင်စေသောကြောင့် ဖြစ်သည်။

=> အပြိုင်လှူ ပြုအဖွဲ့ ၊

စသည် အဖွဲ့ ကို သည် ရွာဒဂုံသာရေး နှင့် နာရေး တွင် ပါဝင် လုပ်ဆောင်ကြသည်။

=> ကျောင်းကော်မတီ အဖွဲ့ သည် ရွာဒဂုံ ပညာရေး တွင် ပါဝင်စေသောကြောင့် ဖြစ်သည်။

=> အုတ်ချုပ်ရေး အဖွဲ့ နှင့် ဆက်သွယ်ကာ ဖြိုးနုတ်အုတ်ချုပ်ရေးစုံ ၊ ကျေးလက်ဦးစီးဌာန ၊ စသည် အဖွဲ့ ကို သည် ရွာဒဂုံ အဖွဲ့ ၊ တံကား ၊ မိုးလင်း ရေး နှင့် ဖွဲ့ ဖြိုးရေး တွင် ပါဝင် ဆောင်ရွက်ကြသည်။

ပါဝင်သူဦးရေ - ၈ - ၂၆  
                  ၆ - ၁၅

ရက်စွဲ - ၇.၆.၁၉



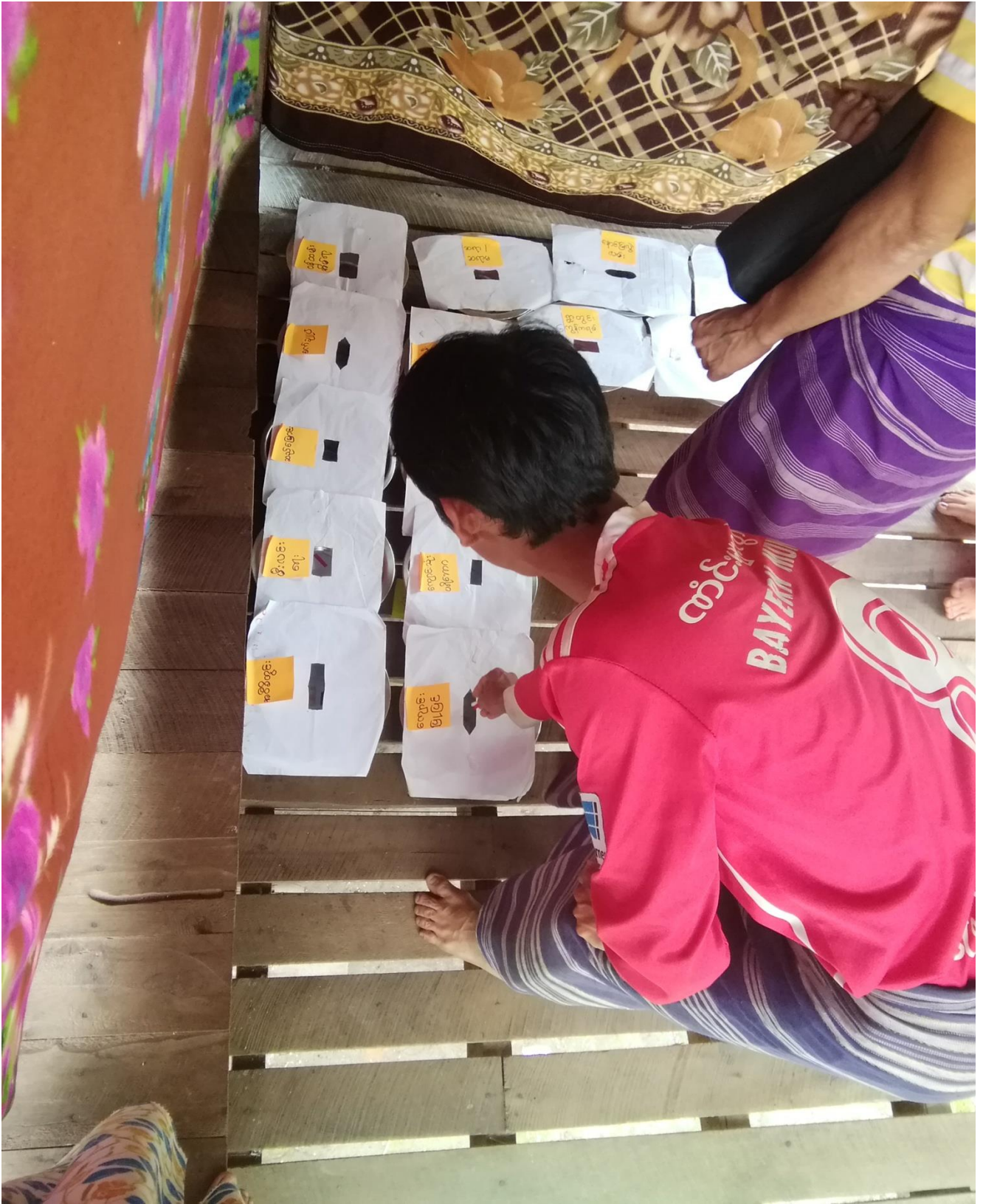

လူထုပံ့ပိုးရေးဦးစီးဌာန

စာမျက်နှာ (၂၀)

လှိုင်စွန်းမြို့နယ်

**၈။ကျေးရွာအချက်အလက်များ(PC 1)**

ပုံစံ - ၈ - ၁ ကျေးရွာအခြေခံအချက်အလက်များ (Form PC 1)

လမ်းညွှန်ချက်၊ ကျေးရွာတစ်ရွာသို့ ပထမဆုံးမိတ်ဆက်ခေါ်သွားရောက်သောအခါ လူထုစည်းရုံးရေးမှူးသည် ကျေးရွာခေါင်းဆောင်များအားကျေးရွာအချက်အလက်များကိုမေတ္တာရပ်ခံ၍တောင်းခံရသည်။ ဤအချက်အလက်များကိုစီမံကိန်းမိတ်ဆက်အစည်းဝေးမတိုင်မီတောင်းခံရမည်။ စီမံကိန်းမိတ်ဆက်အစည်းဝေးတွင် လူထုစည်းရုံးရေးမှူးသည် ဤအချက်အလက်များအားစစ်ဆေးပြီး မှန်ကန်အောင်ပြုလုပ်ရမည်။ ပြီးနောက်တွင် လူထုစည်းရုံးရေးမှူးမှ သတင်းအချက်အလက်ထံသို့ Tablets မှ တဆင့် ဖြည့်သွင်းရမည်။

ကျေးရွာခေါင်းဆောင် အမည် <b>ဒီးဆန်းဦး</b>	ကျေးရွာခေါင်းဆောင်၏ ဖုန်းနံပါတ် <b>၀၉၄၀၀၃၂၆၆၈</b>	လူထုစည်းရုံးရေးမှူး၏အမည် <b>ဒေါ်ခန်းခင်စေတင်</b>
ပြည်နယ်တိုင်းဒေသကြီး <b>ကရင်</b>	မြို့နယ် <b>လှိုင်-ကွဲ</b>	ကျေးရွာအုပ်စု <b>ကျင်မြေ</b>
		ကျေးရွာ <b>သုံးအိမ်</b>

က၊ လူဦးရေ

လူမျိုးစု	အိမ်ထောင်စုအရေအတွက်	ကိုးကွယ်သည့်ဘာသာ	အိမ်ထောင်စုအရေအတွက်
လူမျိုးစု (၁) <b>ကရင်</b>	<b>၅၈</b>	ဘာသာ(၁) <b>၄၃</b>	<b>၆၆</b>
လူမျိုးစု (၂)-----		ဘာသာ(၂)-----	
လူမျိုးစု (၃)-----		ဘာသာ(၃)-----	
လူမျိုးစုရော-----		ဘာသာရော-----	
အခြား			
	အရေအတွက်		
မသန်စွမ်းသူများ	<b>၄</b>		
သက်ကြီးရွယ်အိုများ (၆၅ နှစ် နှင့် အထက်)	<b>၇</b>		
စစ်ဘေးရှောင်			

	အမျိုးသား(အရေအတွက်)	အမျိုးသမီး(အရေအတွက်)	စုစုပေါင်းအရေအတွက်
လူဦးရေ	219	237	456
လူမျိုးစု (၁)-----			
လူမျိုးစု (၂)-----			
လူမျိုးစု (၃)-----			
အခြား			
ဒိဂ်ထောင်ဦးစီး	51	7	58

(၁)အခြေခံအဆောက်အအုံ အသုံးအဆောင်များ

စာသင်ကျောင်း	အမှတ် ခြံပါ	ကျန်းမာရေး	အမှတ် ခပ်ပါ	ဘာသာရေးအဆောက် အအုံများ	အမှတ် ခြံပါ
အထက်တန်းကျောင်း	<input type="checkbox"/>	ဆေးရုံ	<input type="checkbox"/>	စေတီ	<input checked="" type="checkbox"/>
အလယ်တန်းကျောင်း	<input type="checkbox"/>	ကျန်းမာရေးဌာန	<input type="checkbox"/>	ဘုန်းကြီးကျောင်း	<input checked="" type="checkbox"/>
မူလတန်းကျောင်း	<input checked="" type="checkbox"/>	ကျန်းမာရေးဌာနခွဲ	<input type="checkbox"/>	ဟိန္ဒူဘုရားကျောင်း	<input type="checkbox"/>
မူကြိုကျောင်း	<input type="checkbox"/>	ဆေးပေးခန်း	<input type="checkbox"/>	ခရစ်ယာန်ကျောင်း	<input type="checkbox"/>
အခြား	<input type="checkbox"/>	အခြား	<input type="checkbox"/>	ဗလီ	<input type="checkbox"/>
				အခြား	<input type="checkbox"/>
မှတ်ချက်		မှတ်ချက်		မှတ်ချက်	



(ဂ) ကျွမ်းကျင်သူများမှတ်တမ်း (ကျေးရွာတွင်နေထိုင်သော သို့မဟုတ် တခြားရွာမှလာရောက်သောကျွမ်းကျင်သူများ)

(၁) စာသင်ကျောင်း			(၂) ကျန်းမာရေး			(၃) လက်မှုပညာရှင်		
	ရွာတွင်နေထိုင်သူ	အခြားရွာမှလာသူ		ရွာတွင်နေထိုင်သူ	အခြားရွာမှလာသူ		ရွာတွင်နေထိုင်သူ	အခြားမှလာသူ
ပုလဲတန်းပြဆရာ/မ	<input checked="" type="checkbox"/>	<input type="checkbox"/>	ဆရာဝန်	<input type="checkbox"/>	<input type="checkbox"/>	လက်သမား	<input type="checkbox"/>	<input checked="" type="checkbox"/>
အထက်တန်းပြဆရာ/မ	<input type="checkbox"/>	<input type="checkbox"/>	လက်ထောက်ကျန်းမာရေးမှူး	<input type="checkbox"/>	<input type="checkbox"/>	ပန်းရံ	<input type="checkbox"/>	<input checked="" type="checkbox"/>
လယ်တန်းပြဆရာ/မ	<input type="checkbox"/>	<input type="checkbox"/>	အမျိုးသမီးကျန်းမာရေးဆရာမ	<input type="checkbox"/>	<input type="checkbox"/>	လှုပ်စစ်ကျွမ်းကျင်ပီးသမား	<input type="checkbox"/>	<input type="checkbox"/>
မူကြိုဆရာ/မ	<input type="checkbox"/>	<input type="checkbox"/>	သားဖွားဆရာမ	<input type="checkbox"/>	<input type="checkbox"/>	ရေပိုက်သွယ်သူ	<input type="checkbox"/>	<input checked="" type="checkbox"/>
အခြား	<input type="checkbox"/>	<input type="checkbox"/>	ပြည်သူ့ကျန်းမာရေးလုပ်သား	<input type="checkbox"/>	<input type="checkbox"/>	စက်ပြင်ဆရာ	<input type="checkbox"/>	<input type="checkbox"/>
မှတ်ချက်				မှတ်ချက်	အရံသား ဖွဲ့			မှတ်ချက်

(ဃ) ကျေးရွာသို့ ရောက်ရှိနိုင်သည့်လမ်းအခြေအနေ / ကျေးရွာတစ်ရွာသည် ၎င်း၏ကျေးရွာအုပ်စုနှင့် ဆက်သွယ်ထားသောလမ်းအခြေအနေ (အောက်ပါတို့ကိုဝိုင်းပါ)

- ကျောက်ကြမ်းလမ်း      ကတ္တရာလမ်း      ကွန်ကရစ်လမ်း      ဖော်တော်ဆိုင်ကယ်လမ်း
- ကျောက်ခင်းလမ်း      မြေသားလမ်း      လူသွားလမ်း      အခြား \_\_\_\_\_

(င) ကျေးရွာဖွံ့ဖြိုးမှုစီမံချက်

ဝိုင်းပါ

(၁) လူထုဗဟိုပြုစီမံကိန်းမစတင်မီ ဤကျေးရွာတွင်ကျေးရွာဖွံ့ဖြိုးမှု

ရှိပါသည်/မရှိပါ/မသိပါ

စီမံချက်ရှိခဲ့ပါသလား?

(၂) ရှိခဲ့ပါလျှင် ဤစီမံချက်ကို မည်သည့် ခုနှစ်တွင်ပြင်ဆင်ခဲ့ပါသနည်း?

နှစ်-----/မသိပါ

(၃) ဤစီမံချက်ကို မြို့နယ်မှအတည်ပြုခဲ့ပါသလား?

ပြုခဲ့ပါသည်/မပြုခဲ့ပါ /မသိပါ

(၈) ခရီးအကွာအဝေး

(၁) ဤကျေးရွာ၏ပဟိုမှ၎င်းကျေးရွာအုပ်စု၏ပဟိုအထိခရီးပိုင်မည်မျှကွာဝေးသနည်း? ပိုင် ၂ / မသိပါ

(၂) ဤကျေးရွာမှ ၎င်းကျေးရွာအုပ်စုပဟိုအထိသွားလာရာတွင်ကြာမြင့်သည့်အချိန်။

ခြောက်သွေ့ရာသီတွင်ကြာချိန် ၅ မိနစ် - ထော်လာရီ/မော်တော်ဆိုင်ကယ်/ခြေလျင်/လား/မော်တော်ဘုတ်/

အခြား -----

မိုးရာသီတွင်ကြာချိန် ၅ မိနစ် - ထော်လာရီ/မော်တော်ဆိုင်ကယ်/ခြေလျင်/လား/မော်တော်ဘုတ်/

အခြား -----

(ဆ) ပတ်ဝန်းကျင်ဆိုင်ရာသဘာဝဘေးအန္တရာယ်

ဤကျေးရွာတွင်ရေကြီးခြင်းကဲ့သို့ သဘာဝဘေးအန္တရာယ်ကျရောက်ဖူးခြင်း ရှိပါသလား။

မရှိပါ  ရှိပါသည် ရှိလျှင်ဖော်ပြပါ-----

(ဇ) ကျေးရွာတွင် ဖွဲ့စည်းထားသော အဖွဲ့အစည်းများ

လူထုပဟိုပြုစီမံကိန်းမတိုင်မီ ဤကျေးရွာတွင် ကျေးရွာဖွံ့ဖြိုးရေးအတွက် အစိုးရ(သို့)ရွာသားများကိုယ်တိုင်(သို့) စီမံကိန်းတစ်ခုခုမှ ဖွဲ့စည်းထားသည့် အဖွဲ့အစည်းများရှိပါသလား။

(၁) -----

(၂) -----

(ဈ) အထွေထွေအုပ်ချုပ်ရေး ဦးစီးဌာန (GAD) မှ မှတ်တမ်းတင်ထားခြင်း

ဤကျေးရွာသည် အထွေထွေအုပ်ချုပ်ရေး ဦးစီးဌာန (GAD) မှ မှတ်တမ်းတင်ထားမှု ရှိပါသလား။

မရှိပါ  ရှိပါသည်

ကျေးရွာခေါင်းဆောင်

အမည် ဦးစိုးဦး

လက်မှတ် စိုး နေ့စွဲ ၃.၆.၁၉

လူထုစည်းရုံးရေးမှူး

အမည် ဒန်းခင်စာတင်

လက်မှတ် ဒန်း နေ့စွဲ ၃.၆.၁၉

**ငြိမ်းချမ်းစက်ဝန်းအချိန်ဇယား(PC 2)**

ပုံစံ - ၀-၂ - ငြိမ်းချမ်းစက်ဝန်းအချိန်ဇယား (PC 2)

ငြိမ်းချမ်းစက်ဝန်းအဆင့်တစ်ခုစီပြီးစီးတိုင်းကျေးရွာနှင့် ကျေးရွာအုပ်စု

လမ်းညွှန်ချက်၊ သက်ဆိုင်ရာလူထုစည်းရုံးရေးမှူး/လက်ထောက်နည်းပညာမှူးများမှ

ကျေးရွာအုပ်စုအတွက်ဤပုံစံကိုဖြည့်သွင်းရမည်။

စည်းရုံးရေးမှူး/လက်ထောက်နည်းပညာရေးမှူးဝန်ထမ်း အမည် - **နန၊၁၉၈၀တင်**

နေ့စွဲ **၇.၆.၁၇**

စက်ဝန်းအားအမှတ်ခြိပ်ပါ  စက်ဝန်း(၁)  စက်ဝန်း(၂)  စက်ဝန်း(၃)  
 စက်ဝန်း (၄)

ပြည်နယ်/တိုင်း **ကရင်**

မြို့နယ် **ပျဉ်းတုံ**

ကျေးရွာအုပ်စု **အောင်မြင်**

ကျေးရွာ **သုံးကျိမ်ရာ**

ငြိမ်းချမ်းစက်ဝန်းအဆင့်များ	နေ့စွဲ		အစည်းအဝေးတွင်တက်ရောက်သူအရေအတွက်					
	စတင်သည့်နေ့	ပြီးဆုံးသည့်နေ့	အမျိုးသားအရေအတွက်	အမျိုးသမီးအရေအတွက်	အိမ်ထောင်စုအရေအတွက်	လူမျိုးစုတက်ရောက်သူအရေအတွက်နှင့် လူမျိုးစုအမည်	အိမ်ထောင်စုပေါင်း	အိမ်ထောင်စု %
၁။ ကျေးရွာငြိမ်းချမ်းစက်ဝန်း စိတ်ဆက်အစည်းအဝေး	၇.၆.၁၇	၇.၆.၁၇	၂၆	၁၃	၃၇	ပျဉ်းတုံ၊ ၃၇	၆၆	-
၂။ ကျေးရွာဖွံ့ဖြိုးရေး စီမံချက်ရေးဆွဲခြင်းအစည်းအဝေး	၇.၆.၁၇	၇.၆.၁၇	၂၆	၁၃	၃၇	ပျဉ်းတုံ၊ ၃၇	၆၆	-
၃။ ကျေးရွာအုပ်စုလုပ်ငန်းဆုံးဖြတ်ချက်ချသည့်အစည်းအဝေး	၂၀.၆.၁၇	၂၀.၆.၁၇	၇၀	၈	-	-	-	-
၄။ မြို့နယ်အဆင့်ငြိမ်းချမ်းစက်ဝန်းရေးဆွဲရေးနှင့်အကောင်အထည်ဖော်ရေးကော်မတီ၏			မလို	မလို	မလို	မလို		

၁၀။ ကျေးရွာဖွံ့ဖြိုးရေးဦးစီးဌာန (PC 3)

အခန်း (၃) - မှန်ကန်စွာ အစည်းအဝေးပြီးဆုံးသောအခါ ကျေးရွာစီမံကိန်း အစည်းအဝေးကို ပူးတွဲသည့် လူထုစုံစမ်းရေးစာရွက်ဖြင့် ဤစုံစမ်းခြင်းအောင် ဖြည့်သွင်းရမည်။

လူထုစုံစမ်းရေး ခရီးစဉ် အမှတ်: **ဒုန်းခင်ဝေ ၈၆**

နေ့စွဲ: **၁၀-၆-၂၀၁၇** ဝက်ဝန်းအား အမှတ်ခြစ်ပါ (✓)  ဝက်ဝန်း(၁)  ဝက်ဝန်း(၂)  ဝက်ဝန်း(၃)  ဝက်ဝန်း(၄)

ပြည်နယ်/ခရိုင်: **ကရင်** မြို့နယ်: **ပျဉ်းဘွဲ့** ကျေးရွာအုပ်စု: **ဒောင်းမြမြို့** ကျေးရွာ: **သုံးခက်ရွာ**

က။ အခက်အခဲအတားအဆီးများအား ဆွေးနွေးခြင်း - ယခုလက်ရှိအခြေအနေတွင် ဤကျေးရွာဖွံ့ဖြိုးတိုးတက်ရေးအတွက် အဓိကအခက်အခဲအတားအဆီးများသည် မည်သည့်အရာဖြစ်ပါသနည်း။ (အမျိုးသား/သမီး အနည်းဆုံးအခက်အခဲ ၅ ခုစီဖော်ပြပါ)

အုပ်စုဖွဲ့ဆွေးနွေးမှုများမှ တင်ပြသော အခက်အခဲအတားအဆီးများ	
ဝန်ထမ်းအား ဝန်ထမ်းချိမ်းမိမှုများ	<input type="checkbox"/> ကျား <input type="checkbox"/> မကျား + မ
ကျေးရွာအတွင်း အခြေအနေအထား	<input type="checkbox"/> ကျား <input type="checkbox"/> မကျား + မ
မြို့နယ်အတွင်း အခြေအနေအထား	<input type="checkbox"/> ကျား <input type="checkbox"/> မကျား + မ
လမ်းပန်းဆက်သွယ်ရေး အခြေအနေအထား	<input type="checkbox"/> ကျား <input type="checkbox"/> မကျား + မ
စွန့်စားပေးခြင်း၊ အလုပ်ကိုင်အခွင့်အလမ်း	<input type="checkbox"/> ကျား <input type="checkbox"/> မကျား + မ

ခ။ မျှော်မှန်းခြင်း- နောင်လာမည့် ( ၅ ) နှစ် အတွင်း ကျေးရွာဖွံ့ဖြိုးရေး မျှော်မှန်းချက်များအား တင်ပြပါ။

အုပ်စုဖွဲ့ဆွေးနွေးမှုများမှ တင်ပြသော အခက်အခဲအတားအဆီးများ	
လမ်းပန်းဆက်သွယ်ရေး အခြေအနေအထား	<input type="checkbox"/> ကျား <input type="checkbox"/> မကျား + မ
မြို့နယ်အတွင်း အခြေအနေအထား	<input type="checkbox"/> ကျား <input type="checkbox"/> မကျား + မ
ကျေးရွာအတွင်း အခြေအနေအထား	<input type="checkbox"/> ကျား <input type="checkbox"/> မကျား + မ
တာဝန်ကျင့်ဆောင်ရေး အခြေအနေအထား	<input type="checkbox"/> ကျား <input type="checkbox"/> မကျား + မ
ကျွန်းမာရေး မျှော်မှန်းချက်များ	<input type="checkbox"/> ကျား <input type="checkbox"/> မကျား + မ

၁။ လူထုစီမံကိန်း၏ လာမည့် (၄) နှစ်အတွက် အကျိုးမဝင်သော ဦးစားပေး ဖွံ့ဖြိုးတိုးတက်မှု လုပ်ငန်း အစီအစဉ်များအားဖော်ပြပါ။

အဆင့် သတ်မှတ်ချက်	ကျေးရွာအတွက် ဦးစားပေး ဖွံ့ဖြိုးတိုးတက်မှု လုပ်ငန်းစဉ်များ	အဆိုပြုသူ (အမျိုးသားများ/ အမျိုးသမီးများ/အမျိုးသား+ အမျိုးသမီး)	အခန်းကဏ္ဍ	ခန့်မှန်း ကုန်ကျ စရိတ်	အကျိုးခံစားခွင့်ရှိသူခန့်မှန်းခြေအရေအတွက်		
					ကျား	မ	ပေါင်း
၁	ကျေးရွာအတွက် အကျိုးမဝင်သော	၈+၆	ပညာရေး	140	219	237	456
၂	ကျေးရွာအတွက် အကျိုးမဝင်သော	၈+၆	ပညာရေး	-	219	237	456
၃	ကျေးရွာအတွက် အကျိုးမဝင်သော	၈+၆	လမ်းပန်းဆက်သွယ်ရေး	-	219	237	456
၄	ကျေးရွာအတွက် အကျိုးမဝင်သော	၈+၆	လမ်းပန်းဆက်သွယ်ရေး	-	219	237	456
၅	ကျေးရွာအတွက် အကျိုးမဝင်သော	၈+၆	ပညာရေး	-	219	237	456

၂။ လူထုစီမံကိန်း၏ လာမည့် (၄) နှစ်အတွက် အကျိုးမဝင်သော ဦးစားပေး ဖွံ့ဖြိုးတိုးတက်မှု လုပ်ငန်း အစီအစဉ်များအားဖော်ပြပါ။

အဆင့်	ကျေးရွာအတွက် ဦးစားပေး ဖွံ့ဖြိုးတိုးတက်မှု လုပ်ငန်းစဉ်များ	အဆိုပြုသူ (အမျိုးသားများ/ အမျိုးသမီးများ/အမျိုးသား+ အမျိုးသမီး)	အခန်းကဏ္ဍ
၁	ကျေးရွာအတွက် အကျိုးမဝင်သော	၈+၆	livelihoods
၂	ကျေးရွာအတွက် အကျိုးမဝင်သော	၆	ကျေးရွာရေးရာ
၃	ကျေးရွာအတွက် အကျိုးမဝင်သော	၈+၆	ပညာရေး
၄	ကျေးရွာအတွက် အကျိုးမဝင်သော	၈+၆	ပညာရေး
၅	ကျေးရွာအတွက် အကျိုးမဝင်သော	၈+၆	ပညာရေး

ခေါင်းဆောင်၊ ကျေးရွာစီမံကိန်းအထောက်အကူပြုကော်မတီမှအတည်ပြုသည်။

အမည် ----- ဒေါ်ခင်စန်းစိန် ----- လက်မှတ် ----- [Signature] ----- နေ့စွဲ ----- 10.6.2019 -----

အစည်းအဝေးမှတ်တမ်း

ကျေးရွာအမည် - သုံးခါမခါ  
ကျေးရွာအုပ်စုအမည် - နောင်မြေဖွဲ့

အချိန်/နေ့ရက် - ၇.၆.၁၉  
နေရာ - သို့မဟုတ်

အစည်းအဝေးပြုလုပ်ရခြင်းအကြောင်းအရာ ...ပ-၃ အကြိမ် အစည်းအဝေး

ဆွေးနွေးချက်နှင့် ဆုံးဖြတ်ချက်

ပ-၃ အကြိမ်အစည်းအဝေးကို ကျေးရွာအတွင်းရှိ ကျောက်စိမ်းတောင်  
 ဦးမိကျိန် ဝန်ထမ်းအသစ်များနှင့် မိတ်ဆက်ခြင်းဖြင့် အစည်းအဝေး  
 ကို ဖွဲ့စည်းပေးခဲ့သည်။ ထို့နောက် ကျေးရွာအုပ်စုအဖွဲ့ဝင်များမှ  
 အဖွဲ့အမှားစကားပြောကြားခဲ့သည်။ ဦးဆောင်မှုဆောင်ရွက်ခဲ့  
 ရေးမှာ ပြီးစီးသောကာလပထမနှစ်မှ စတင်၍ သောတင်ပိုင်နှင့်  
 လုပ်ငန်းခွဲအကြောင်းပြန်လည်ဆွေးနွေးခဲ့သည်။ ပထမနှစ်က  
 အသက်အခါ၊ ပျော်ပွန်းချက်များကို ပြန်လည်ဆွေးနွေးခဲ့ကြပြီး  
 ကျ်အသက်အခါ၊ ပျော်ပွန်းချက်များကို အခြေခံကာလုပ်ငန်းခွဲ  
 စတင်အောင်ဆွေးနွေးခဲ့ကြသည်။ ထို့နောက် PRA tools  
 (၆)ခုကို ပထမနှစ်ကဲ့သို့ အသေးစိတ် မဆွေးနွေးတော့

လိုအပ်သည်များကို ဖြည့်စွက်ကာ ကျေးဇူးပြုပေးခြင်း  
 အထောက်အကူပြုအဖွဲ့ကို ဖြန့်လှည့်ပေးရန်အတွက်  
 ( အခြားအဖွဲ့များပါသည် ပထမနှစ်ကော်မတီဝင်များ  
 ကိုသာဖြန့်လှည့်ထားပါသည် ) ထို့အပြင်ကျေးဇူးတင်စွာ  
 ပူးပေါင်းဆောင်ရွက်ပေးရန်အတွက် အစည်းအဝေး  
 ဖြစ်ပေါ်စေရန်အတွက် အစည်းအဝေးအဖွဲ့ဝင်များ  
 နှစ်ယောက်ပါ အကြံပေးအစည်းအဝေးကို ဝါတ်ပျံ့မှု  
 ထမ်းရွက်ခြင်းဖြင့် ပါတော်မူပါသည်။

ကျေးဇူးတင်စွာ - ဒေါ်မာမာ

ကျေးဇူး - သို့အိမ်စု

မှတ်တမ်းပြုသူ - အမည် - ဒေါ်ခင်မာမာ တင်လက်မှတ် -

Atin

နေ့ရက် - ၇.၆.၂၀၁၉

အတည်ပြုသူ - အမည် - ဒေါ်ခင်မာမာ တင်လက်မှတ် -

*(Signature)*

နေ့ရက် - ၇.၆.၂၀၁၉

၁၂။ ကဏ္ဍအလိုက်ဦးစားပေးဖွံ့ဖြိုးရေးလုပ်ငန်းစဉ်များ

ဌာန	စဉ်	လုပ်ငန်းအမျိုးအစား	အဆိုပြုသူ (အမှန်ခြစ်ရန်)			ခုနှစ်	ထောက်ပံ့မည့်အဖွဲ့အစည်း (သို့) ဌာန	မှတ်ချက်
			က ဦး	မ	ကျား+မ			
အခြေခံအဆောက်အအုံကဏ္ဍ (လမ်း/တံတား/ရေရရှိရေး/မီးလင်းရေး)	၁	စာသင်ကျောင်းဆောင်သစ်			✓	၂၀၂၀	CDD	
	၂	စာသင်ကျောင်းခြံစည်းရိုး			✓	၂၀၂၁	CDD	
	၃	ရွာချင်းဆက်ကျောက်ချောလမ်း			✓	၂၀၂၂	CDD	
	၄	ရွာတွင်းကွန်ကရစ်လမ်း			✓	၂၀၂၂	CDD	
	၅							
လူမှုစီးပွားရေးကဏ္ဍ (ပညာရေး/ကျန်းမာရေးနှင့်ဆိုင်သောအဆောက်အအုံများနှင့်အခြားလိုအပ်ချက်များ)	၁	အိမ်တွင်းမူသင်တန်း			✓	၂၀၂၀	Livehood	
	၂	ကျန်းမာရေးဝန်ထမ်း			✓	၂၀၂၀	ကျန်းမာရေး	
	၃	ပညာရေးဝန်ထမ်း			✓	၂၀၂၀	ပညာရေး	
	၄	ကျောင်းသုံးပရိဘောဂ			✓	၂၀၂၀	ပညာရေး	
	၅							
သက်မွေးဝမ်းကြောင်းကဏ္ဍ (စိုက်ပျိုးရေး၊ ဖွေးဖြူရေးနှင့်ဆိုင်သောအဖွဲ့အစည်းများနှင့်အခြားလိုအပ်ချက်များ)	၁							
	၂							
	၃							
	၄							
	၅							
သဘာဝဘေးအန္တရာယ် လျော့ပါးရေး ကဏ္ဍ	၁							
	၂							
	၃							
	၄							
	၅							
အခြားကဏ္ဍ (ဌာနဆိုင်ရာများသို့ လှူဒါန်းနိုင်ခြင်းနှင့် အကောင်အထည်ဖော်ဆောင်ရွက်ပေးနိုင်ခြင်းမရှိသောလုပ်ငန်းများ)	၁							
	၂							
	၃							
	၄							
	၅							



