



ပြည်ထောင်စုမြန်မာနိုင်ငံတော်အစိုးရ
စိုက်ပျိုးရေး၊ မွေးမြူရေးနှင့် ဆည်မြောင်းဝန်ကြီးဌာ
ကျေးလက်ဒေသဖွံ့ဖြိုးတိုးတက်ရေးဦးစီးဌာန

National Community Driven Development Project
လူထုတိုက်ပြုစီမံကိန်း၊ လှိုင်းဘွဲ့မြို့နယ်

ကျေးရွာဖွံ့ဖြိုးရေးအစီအစဉ်



နောင်စွီးကျေးရွာအုပ်စု
တကုကရောင်းကျေးရွာ

လှိုင်းဘွဲ့မြို့နယ်၊ ကရင်ပြည်နယ်
၂၀၁၉ ခုနှစ်

မာတိကာ

<u>စဉ်</u>	<u>အကြောင်းအရာ</u>	<u>စာမျက်နှာ</u>
၁။	လှိုင်းဘွဲ့မြို့နယ်အခြေပြမြေပုံ	၁
၂။	ကျေးရွာမြေပုံ (တည်နေရာ)	၂
၃။	အုပ်စုတွင်ပါဝင်သော ကျေးရွာများစာရင်း	၃
၄။	ကျေးရွာအခြေခံအချက်အလက်များ (ကျေးရွာသမိုင်းကြောင်း)	၄
၅။	လူထုပူးပေါင်းပါဝင်သော လူမှုဆန်းစစ်ခြင်းနှင့် အကဲဖြတ်ခြင်း လုပ်ငန်းစဉ် (PSA/PRA) အကျဉ်းချုပ်ဇယား	၆
၆။	ကျေးရွာဖွံ့ဖြိုးရေးအစီအစဉ်အတွက်အသုံးပြုခဲ့သော PRA tools တစ်ခုချင်းစီအတွက် သုံးသတ်ချက်များ	
	၁။ ကျေးရွာလူမှုရေးနှင့်အရင်းအမြစ်ပြမြေပုံ (Social Map)	၇
	၂။ ရာသီခွင်ပြပြကွဲဒီဇိုင်း (Seasonal Cleander)	၉
	၃။ ဥစ္စာနေကြွယ်ဝမှုပြဇယား (Wealth Ranking)	၁၁
	၄။ ကျား၊မ ပင့်ကူအိမ်သုံးသပ်ခြင်း (Cob Web)	၁၃
	၅။ အရင်းအမြစ်အသုံးချမှုပုံစံပြဇယား (Asset Mapping)	၁၆
	၆။ အဖွဲ့အစည်းချိတ်ဆက်မှုပြဇယား (Veen Diagram).....	၁၉
၇။	ကော်မတီဝင်များရွေးချယ်ခြင်းနှင့် ကျေးရွာဖွံ့ဖြိုးရေးအစီအစဉ် ဆောင်ရွက်မှုမှတ်တမ်း	၂၂
၈။	ကျေးရွာအချက်အလက်များ (PC 1)	၂၃
၉။	စီမံကိန်းစက်ဝန်းအချိန်ဇယား (PC 2)	၂၇
၁၀။	ကျေးရွာဖွံ့ဖြိုးရေးဦးစားပေးအစီအစဉ် (PC 3)	၂၈
၁၁။	အစည်းဝေးမှတ်တမ်းများ	၃၀
၁၂။	ကဏ္ဍအလိုက်ဦးစားပေးဖွံ့ဖြိုးရေးလုပ်ငန်းစဉ်များ	၃၂

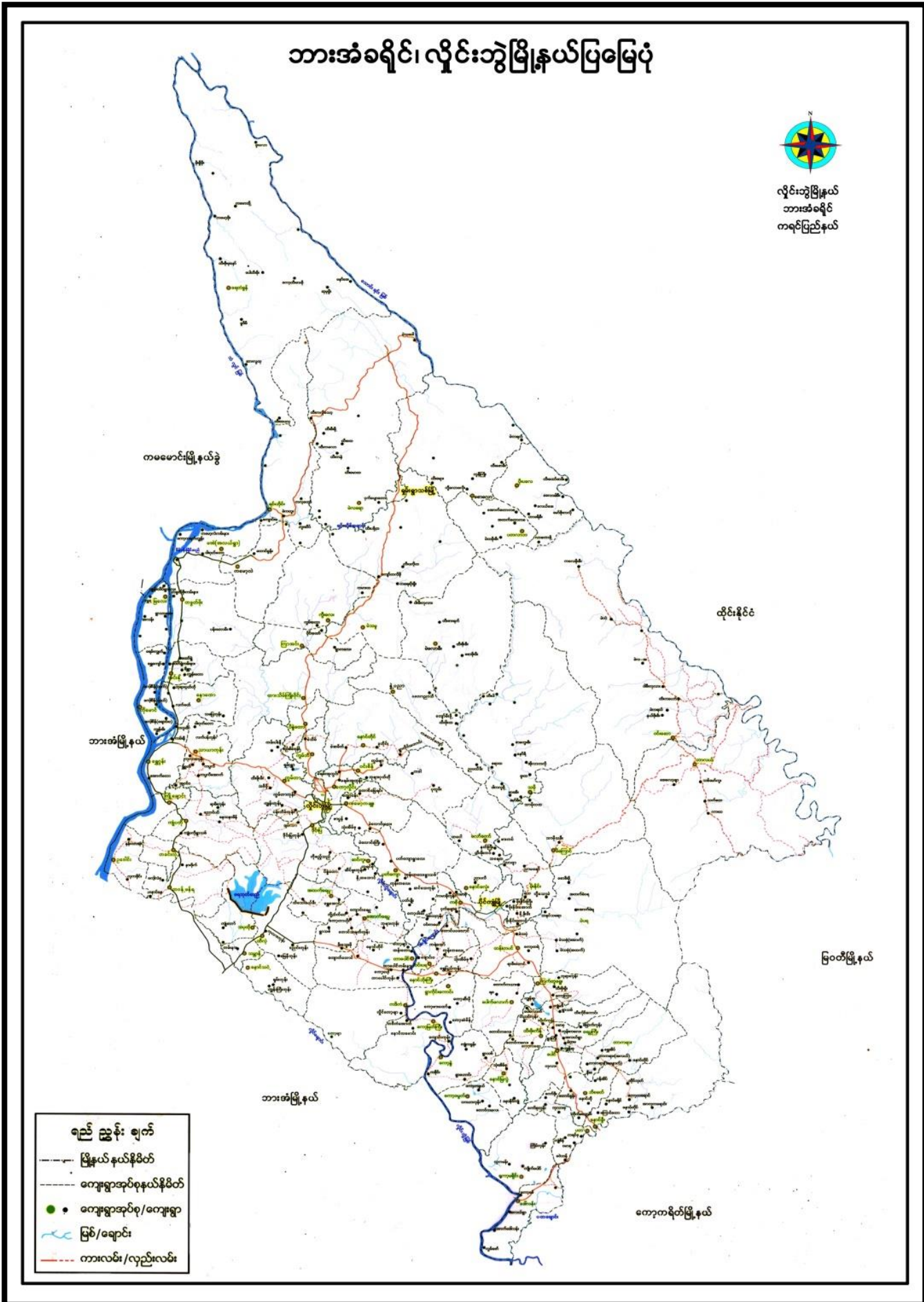

၂။ ကျေးရွာမြေပုံ (တည်နေရာ)

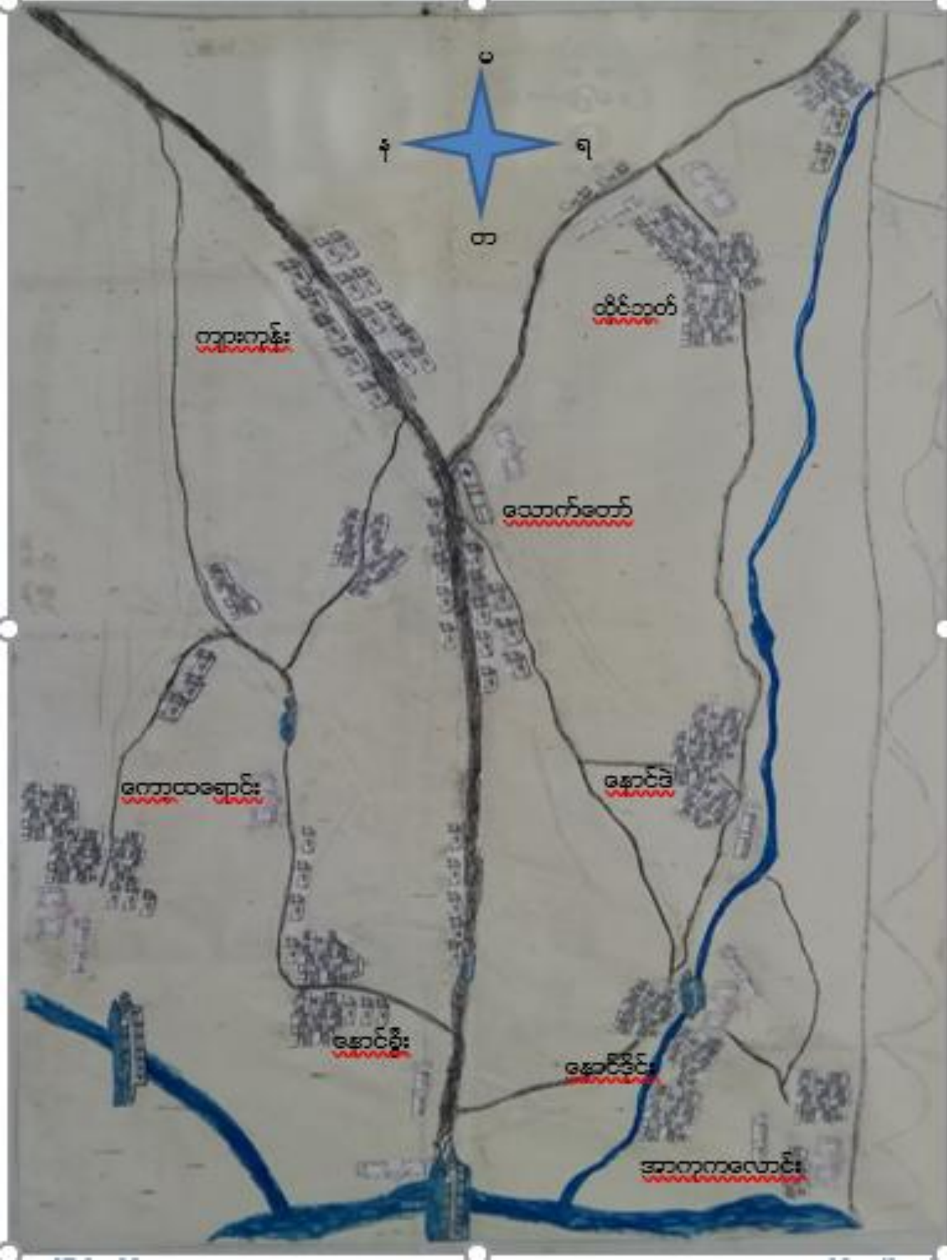

၃။ အုပ်စုတွင်ပါဝင်သော ကျေးရွာများစာရင်း

- ၁။ နောင်ခွီး
- ၂။ တကုကရောင်း
- ၃။ နောင်ဒိုင်း
- ၄။ နောင်ဒဲ
- ၅။ ထိုင်ဘုတ်
- ၆။ သောင့်တော်
- ၇။ ကျာကုန်း
- ၈။ ကော့ထရောင်း

၅။ လူထုပူးပေါင်းပါဝင်သော လူမှုဆန်းစစ်ခြင်းနှင့် အကဲဖြတ်ခြင်းလုပ်ငန်းစဉ် အကျဉ်းချုပ်ဇယား

စဉ်	အသုံးပြုခဲ့သော PRA tools များ	ဦးတည်အုပ်စုများ	အစည်းအဝေး		အဓိကဆွေးနွေးချက်များ
			ကျား	မ	
၁	ကျေးရွာအရင်းအမြစ်ပြမြေပုံ (Social Map)	ရပ်မိရပ်ဖ၊ ကော်မတီဝင်များ၊ ကျေးရွာလူထုများအားလုံး။	၁၀	၁၄	အခြေခံအဆောက်အဦများလမ်းပန်းဆက်သွယ်ရေးအခြေအနေ၊ လယ်ယာမြေများ၊ ကျေးရွာရှိသဘာဝအရင်းအမြစ်များ။
၂	ရာသီခွင်ပြပြကွဲဒီဇိုင်း (Seasonal Cleander)	ကော်မတီဝင်များ၊ အမျိုးသား/အမျိုးသမီးဆင်းရဲနွမ်းပါးသူများ။	၉	၁၄	စိုက်ပျိုးရေး၊ ရိတ်သိမ်းကာလ (တောင်ယာ၊ လယ်ယာ)၊ စီးပွားရေး၊ ဝင်ငွေရရှိမှု၊ ပွဲတော်ချိန်၊ ရာသီဥတုကျန်းမာရေးဆိုင်ရာ ရေရရှိမှု။
၃	ဥစ္စာနေကြွယ်ဝမှုပြဇယား (Wealth Ranking)	ချမ်းသာ၊ အလယ်အလတ်၊ နွမ်းပါးစသော အုပ်စုများ	၁၀	၁၄	ကျေးရွာလူမှုစီးပွားရေးအခြေအနေကို ခွဲခြားသတ်မှတ်နိုင်ရေးအတွက် အခြေခံစံနှုန်းများ သတ်မှတ်လူထုအားလုံး သဘောတူသတ်မှတ်ခြင်း။
၄	ကျားမ ပင့်ကူအိမ်သုံးသပ်ခြင်း (Cob Web)	ကျေးရွာရှိ အမျိုးသားနှင့် အမျိုးသမီး များ	၁၉	၂၇	အမျိုးသားနှင့် အမျိုးသမီးများ တန်းတူအခွင့်အရေးရရှိမှုနှင့် မရရှိသည့် အကြောင်း အရင်းများကို ဖော်ထုတ်ဆွေးနွေးခြင်း။
၅	အရင်းအမြစ်အသုံးချမှုပုံစံပြဇယား (Asset Mapping)	ကျေးရွာလူထုအားလုံး။	၉	၁၄	ကျေးရွာရှိ သဘာဝအရင်းအမြစ်များနှင့် လူမှုဆိုင်ရာအရင်း အမြစ်များအား မည်သူက အသုံးပြုပြီး မည်သူက ထိန်းချုပ်ထားရှိခြင်း
၆	အဖွဲ့အစည်းချိတ်ဆက်မှုပြဇယား (Veen Diagram)	ကျေးရွာအုပ်ချုပ်ရေးအဖွဲ့၊ ကျေးရွာဖွံ့ဖြိုးရေးလုပ်ဆောင်နေသည့် အဖွဲ့၊ ကျေးရွာလူထု	၉	၁၄	ကျေးရွာအတွင်းရှိ အဖွဲ့အစည်းများနှင့် မည်သို့သော လုပ်ငန်းများအတွက် မည်သည့်အဖွဲ့များနှင့် ချိတ်ဆက်လုပ်ကိုင်ဆောင်ရွက်မှုရှိခြင်း။
၇	ကျေးရွာအခြေခံအချက်အလက် (PC 1)	အမျိုးသား၊ အမျိုးသမီးနှင့် ကျေးရွာလူထုအားလုံး	၇	၆	အိမ်ခြေ၊ လူဦးရေ၊ လူမျိုး၊ ဘာသာစသော ကျေးရွာ အခြေခံအချက်အလက်များ ဖော်ထုတ်ခြင်း။
၈	အခက်အခဲများ၊ မျှော်မှန်းချက်များ၊ ကျေးရွာဖွံ့ဖြိုးရေးဦးစားပေးလုပ်ငန်းများဖော်ထုတ်ခြင်း။ (PC 3)	အမျိုးသား၊ အမျိုးသမီးနှင့် ကျေးရွာလူထုအားလုံး	၂၀	၂၃	ကျေးရွာတွင်းရင်ဆိုင်နေရသော အခက်အခဲများ၊ ကျေးရွာလူထု၏ မျှော်မှန်းချက်များ၊ ကျေးရွာဖွံ့ဖြိုးရေးအတွက် ဦးစားပေးလုပ်ငန်းများဖော်ထုတ်နိုင်ရန်။

ကျေးရွာလူမှုရေးနှင့်အရင်းအမြစ်ပြုပြင်ဆန်းစစ်ချက်နှင့်ဆွေးနွေးချက်များ

ကျေးရွာတော်ယုယရွေးနှင့် အရင်းအမြစ်ပြုပြင်မှု ခရီးစဉ်နှင့် သက်သက်များ

ကျေးရွာဒသည့် တက္ကရာဇ် ကျေးရွာဒသည့် နေ့စဉ် ရက်စွဲ

12.6.2019

- တက္ကရာဇ်ကျေးရွာသည် တောတောင် ၊ ချောင်း စေး တွင် တည်ရှိပြီး အဝတ်ကားဖြင့် ယပ် ၊ ယာ ခိုက်ပြီးဖြစ်ပြီး ကောက်မွေးဝမ်းကြောင်းဖြင့်ဖြစ်ပါသည်။
- ရွာတွင်းလမ်းသည် မြေခိုလမ်းဖြစ်ပြီး ချောင်းကိုဖြတ်လွှဲရာတွင် ဝါးဘဲ ၊ ကူးလို့ ကုန်းဖြင့်ဖြစ်ပါသည်။
- ရွာသူ / ရွာအားကားလုံး ဗုဒ္ဓဘာသာ ကိုးကွယ်ကြပါသည်။
- ရေကရင်းကရင်းမှ ငါး၊ ပုစွန်၊ နှာမွှေ စားစားကွယ်ကြပါသည်။
- သစ်တောကရင်းကရင်းမှ ထင်းကို ရယူသုံးစွဲကြပါသည်။
- ကျွန်ုပ်တို့ကားဖြင့်ဆိုရသော် တက္ကရာဇ်ကျေးရွာသည် လမ်းပန်းဆက်သွယ်ရေးအခက်အခဲဖြင့် မီးပွားရေးတိုးတက်မှုကားနည်းပါသည်။

ဒီအစောင့်ဆွေးနွေးသူ ဒီ/အိုင်/ဟေ/ဇေ/ ဝါဝင်ဆွေးနွေးသူများ ကျား (၈) ဦး + ၆ (၁၄) ဦး

ရာသီခွင်ပြုပြင်မှုဒီဇိုင်း

တက္ကသိုလ်အမည်:

12.6.2019

အခန်းကဏ္ဍအမျိုးအစား	ပန်းချီ	ပန်းချီ	ပန်းချီ	ပန်းချီ	ပန်းချီ	ပန်းချီ	ပန်းချီ	ပန်းချီ	ပန်းချီ	ပန်းချီ	ပန်းချီ	ပန်းချီ
ပတ်ဝန်းကျင်လုပ်ငန်း												
ရာသီဥတု												
ပွဲတော်												
အခြားအရေးကြီးကိစ္စ	X							X	X	X	X	

12.6.2019

ရာသီခွင်ပြုပြင်မှုအဖွဲ့ဝင်များနှင့်ဆန်းစစ်ခြင်း

ကျွေးမွေးရေးအဖွဲ့ဝင် တာလက်ကောင်း

ကျွေးမွေးရေးအဖွဲ့ဝင် ဝန်ထုပ်

ရက်စွဲ

- တာလက်ကောင်းကျွေးမွေးရေးသည် လယ်၊ လာ < ခမ်း၊ ပဲ၊ ဒု၊ နှံ၊ ဝါး > စိုက်ပျိုးခြင်းဖြင့် ကိစ္စကပ်ကပ်စွာ ပြုလုပ်ပါသည်
- ရာသီခွင်ကို ပြန်လည်စစ်ဆေးရာတွင် မိုး၊ နေ၊ လ၊ နဂါး စွမ်းအင်များကို စစ်ဆေးရမည်
- မိုး၊ ရာသီဥတု၊ မိုး၊ မိုး၊ မိုး၊ မိုး စိုက်ပျိုးရေးလုပ်ငန်းတွင် ကျွမ်းကျင်မှုများ ပေးပို့ရမည်
- စစ်ဆေးရေးအဖွဲ့ဝင်များ၏ စွမ်းရည်ကို စစ်ဆေးရမည်

ကျွေးမွေးရေးအဖွဲ့ဝင်များ၏ စွမ်းရည်ကို စစ်ဆေးရမည်

ပတ်ဝန်းကျင်ဆိုင်ရာ အဖွဲ့ဝင်များ၏ စွမ်းရည်ကို စစ်ဆေးရမည်

ဇယားအမှတ်: ၁၂

12.6.2019

ဥစ္စာရေးကြွယ်ဝမှုပြယေား

အဆင့်	သတ်မှတ်ချက်	အရေအတွက်	ရာခိုင်နှုန်း
အဆင့်မြင့် အုပ်စု	သစ်အိမ် သွပ်မိုး၊ လယ်စေ့ (စေ့ကန်)၊ အိုး၊ လယ်ထွန်စက်၊ ဆိုင်ကယ်၊ ခွာ၊	၂	၃%
အလယ်အလတ် အုပ်စု	သစ်အိမ် ဖက်မိုး၊ အငှားလယ်ပယ်၊ လယ်ထွန်စက်၊ စက်ဘီး၊ ခွာ၊	၅၀	၅၅%
အဆင့်မမြင့် အုပ်စု	ဝါးအိမ် ဖက်မိုး၊ ကျဘမ်း၊ ငြက်၊ ဘဲ၊ ခွာ၊	၅၈	၆၂%
	စုစုပေါင်း	၁၀	၁၀၀%

ကျား

12.6.2019
တကုကရောင်း

ပင့်ကူအိမ်သုံးသပ်ခြင်း

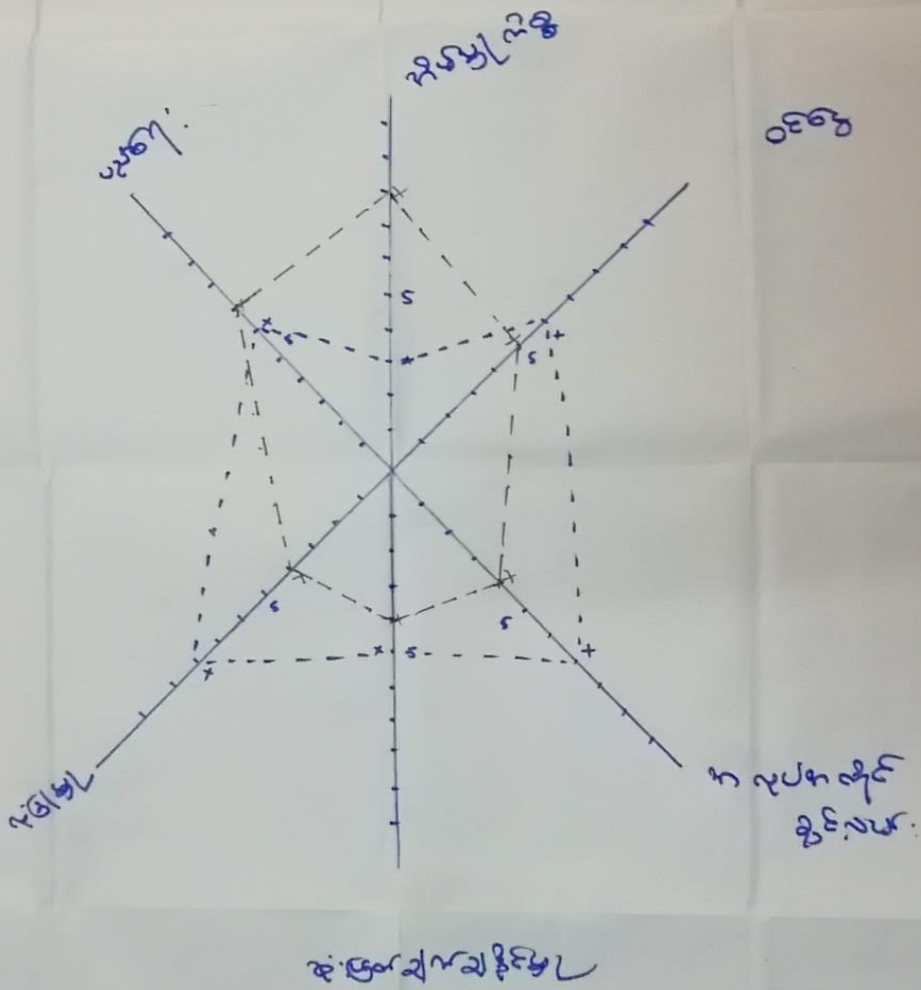

မ

12.6.2019

တက္ကတောင်း

မင်းကျစ်နီဆွဲပုံကြီး

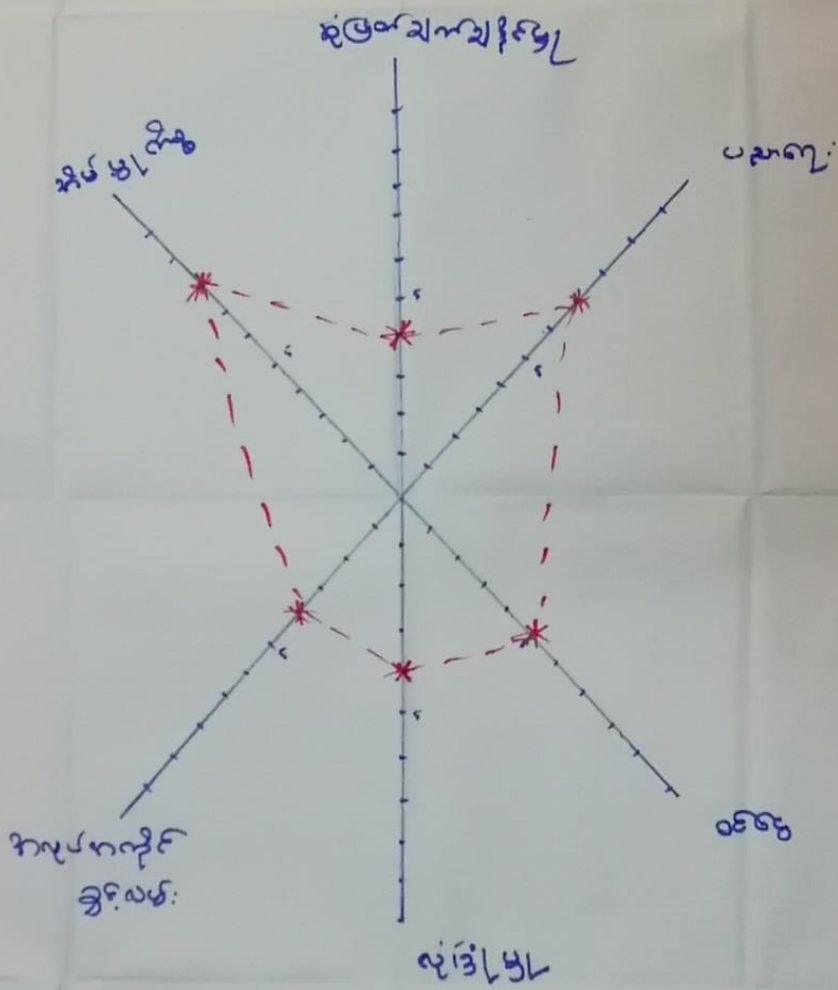

အမျိုးသား၊ အမျိုးသမီးများ၏ အချိုးကမ္ဘာနှင့်အခြေအရာများ - ပင့်ကူအိမ်ဖြင့် သုံးသပ်ခြင်းအား
ဆန်းစစ်သုံးသပ်ချက်များ

ကျေးဇူးတင်အပ်နှံ တကုကရောင်း ကျေးဇူးတင်အပ်နှံ နာခို ချစ်ခင်

12.6.2019

- တကုကရောင်းလျှော့စွာတွင် ကမျိုးသမီးများသည် ကမျိုးဘားများထက် ခိုင်မာလိမ္မော်ပိုမိုပျက်စီးရခြင်းမှာ ခိုင်မာလိမ္မော်သည် ကမျိုးသမီးများ ကာကွယ်မှုကတိ ဖြစ်ကာ၊ ခြင်းကြောင့် ဖြစ်ပါသည်။
- ပညာရေးကဏ္ဍတွင် ဝင်ရောက်နေမှုတွင် ကမျိုးသမီးများနှင့် ကမျိုးဘားများသည် ကွာခြားမှုမရှိပေကြောင်း တွေ့ရှိရပါသည်။
- ကမျိုးသမီးများသည် ကမျိုးဘားများထက် ဆုံးဖြတ်ချက်ချနိုင်မှုနှင့် ပါးဂြိုဟ်ခြင်းမှာ ကမျိုးဘားများသည် ဖွယ်ပိုနိုင်ခြင်းကြောင့် ဖြစ်ပါသည်။
- ကမျိုးသမီးများသည် ကမျိုးဘားများထက် ကားနှုတ်စားခြင်းလျက် လုံခြုံမှုနှင့် ပါးဂြိုဟ်ခြင်းဖြစ်ပါသည်။

ဒီဆောင်ရွက်ရေးအဖွဲ့ ဒီ/ဝန် အဖွဲ့နှင့် ဒါရို
ပိုင်ဆိုင်ရေးအဖွဲ့များ (၁၉၇၅-၈၀) (၂၄) နှစ်

12 .6. 2019

မာရတီပြည်နယ် သုံးစွဲမှု ပြုစုပုံစံပြဇယား

ကျား

အိမ်ထောင်ရေး

မ

အိမ်ထောင်ရေး

အိမ်ထောင်ရေး

ကျား + မ

အိမ်ထောင်ရေး

အိမ်ထောင်ရေး

အိမ်ထောင်ရေး

အိမ်ထောင်ရေး

အိမ်ထောင်ရေး

အိမ်ထောင်ရေး

အိမ်ထောင်ရေး

အိမ်ထောင်ရေး

အိမ်ထောင်ရေး

အိမ်ထောင်ရေး

အိမ်ထောင်ရေး

တက္ကသိုလ်

အရင်းအမြစ် ထိန်းချုပ်မှု ပုံစံပြုစာတမ်း

အစား

မ

အစား ၁ မ

လက်လက် ကမ်း	အရင်းအမြစ် စီမံခန့်ခွဲမှု
----------------	------------------------------

ပယ်	သစ်ကောက်
အစား	အစား
အစား	အစား
အစား	အစား
အစား	အစား
အစား	အစား

ကျေးဇူးတင်စွာ အကျဉ်းချုပ်ဖော်ပြပါ။ အရင်းအမြစ်များ၏ အသုံးပြုမှုနှင့် ထိန်းချုပ်မှု၊
အခြေခံအုတ်မြစ်များ စတင်ပြုလုပ်ခြင်း၊ အသုံးပြုမှုများ

ကျေးဇူးတင်စွာ အကျဉ်းချုပ်ဖော်ပြပါ။ ကျေးဇူးတင်စွာ နေ့စဉ် ရက်စွဲ 12.6.2019

- တက္ကသိုလ်ကျောင်းများသည် ဝယ်၊ ခံ၊ ဆိုင်ကပ် စသည်တို့ကို ကျန်းမာရေး၊ ပြင်ဆင်မှု၊ အသုံးပြုမှုနှင့် ဆိုင်ကပ်မှုများ ထိန်းချုပ်ကြပါသည်။
- ကုန်ပစ္စည်းများ၊ ချောင့်၊ ရေကွင်း၊ ဝန်ဆောင်မှု စသည်တို့ကို ကျန်းမာရေးနှင့် ကျန်းမာရေး ကုန်ပစ္စည်းများကို အသုံးပြုမှုနှင့် ဆိုင်ကပ်မှုများ ထိန်းချုပ်ကြပါသည်။
- ဝယ်၊ ခံ၊ ဆိုင်ကပ်၊ ကုန်ပစ္စည်းများ၊ ဝန်ဆောင်မှု စသည်တို့ကို ကျန်းမာရေး၊ ပြင်ဆင်မှု၊ အသုံးပြုမှုနှင့် ဆိုင်ကပ်မှုများ ထိန်းချုပ်ကြပါသည်။
- ကျန်းမာရေးတို့သည် လက်ထောက်၊ ကုန်ပစ္စည်းများကို အသုံးပြုမှုနှင့် ဆိုင်ကပ်မှုများ ထိန်းချုပ်ကြပါသည်။
- လက်ထောက်တို့ကို ကျန်းမာရေး၊ ပြင်ဆင်မှု၊ အသုံးပြုမှုနှင့် ဆိုင်ကပ်မှုများ ထိန်းချုပ်ကြပါသည်။
- ကျန်းမာရေးတို့သည် လက်ထောက်၊ ကုန်ပစ္စည်းများကို အသုံးပြုမှုနှင့် ဆိုင်ကပ်မှုများ ထိန်းချုပ်ကြပါသည်။

ပါဝင်ဆွေးနွေးချက်များ ကျန်းမာရေးနှင့် ဆိုင်ကပ်မှုများ

12.6.2019

၂။ ချွန်ုပ်တို့ ချိတ်ဆက် နေတဲ့ ဖွဲ့စည်းပုံများ

တက္ကသိုလ်

၂၀၁၉

ချွန်

ချွန်

ကျောင်းတော်



B.P.T.W.H.T.

ကျောင်းတော်



ရုံးအဖွဲ့



ကျောင်းအဖွဲ့

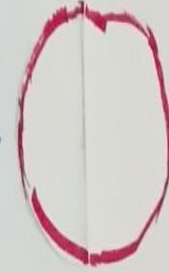

ကျောင်း



ကျောင်းအဖွဲ့



ကျောင်းအဖွဲ့



အစိုးရ ဖွဲ့စည်းရေးအဖွဲ့

တကယ့်အဖွဲ့

12 .6. 2019

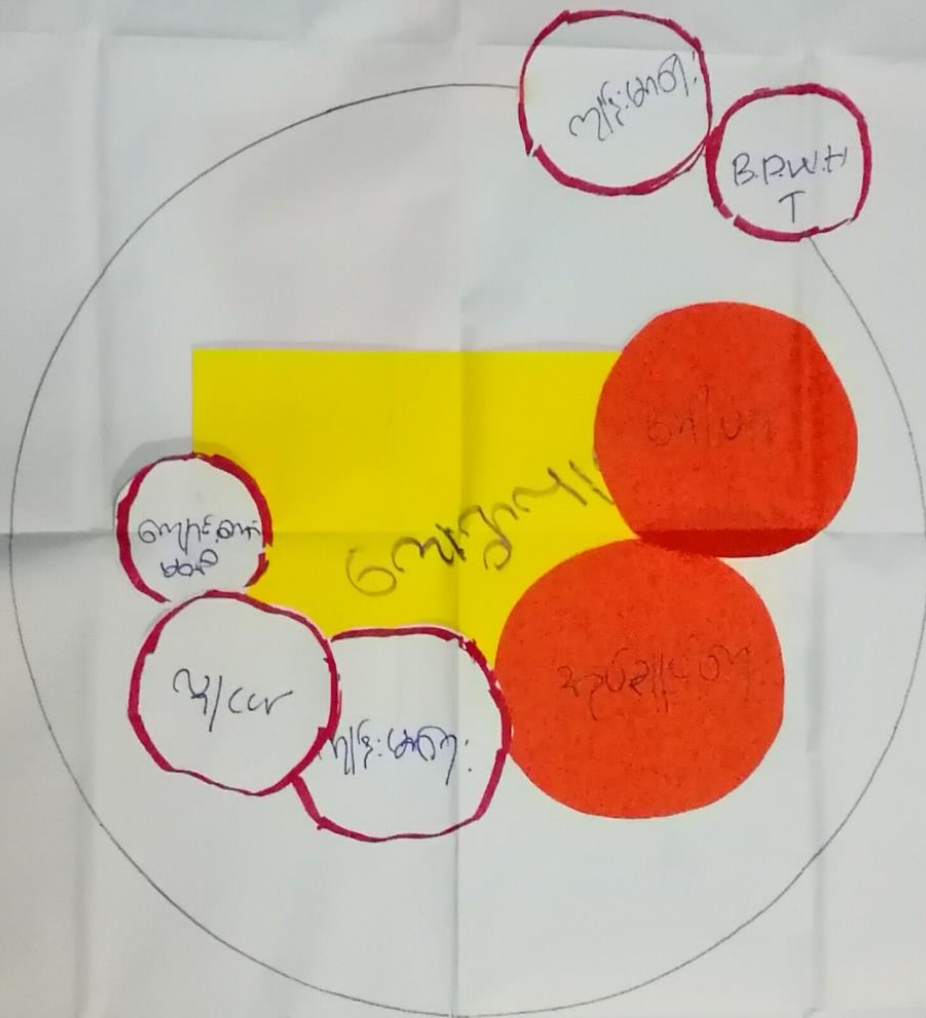

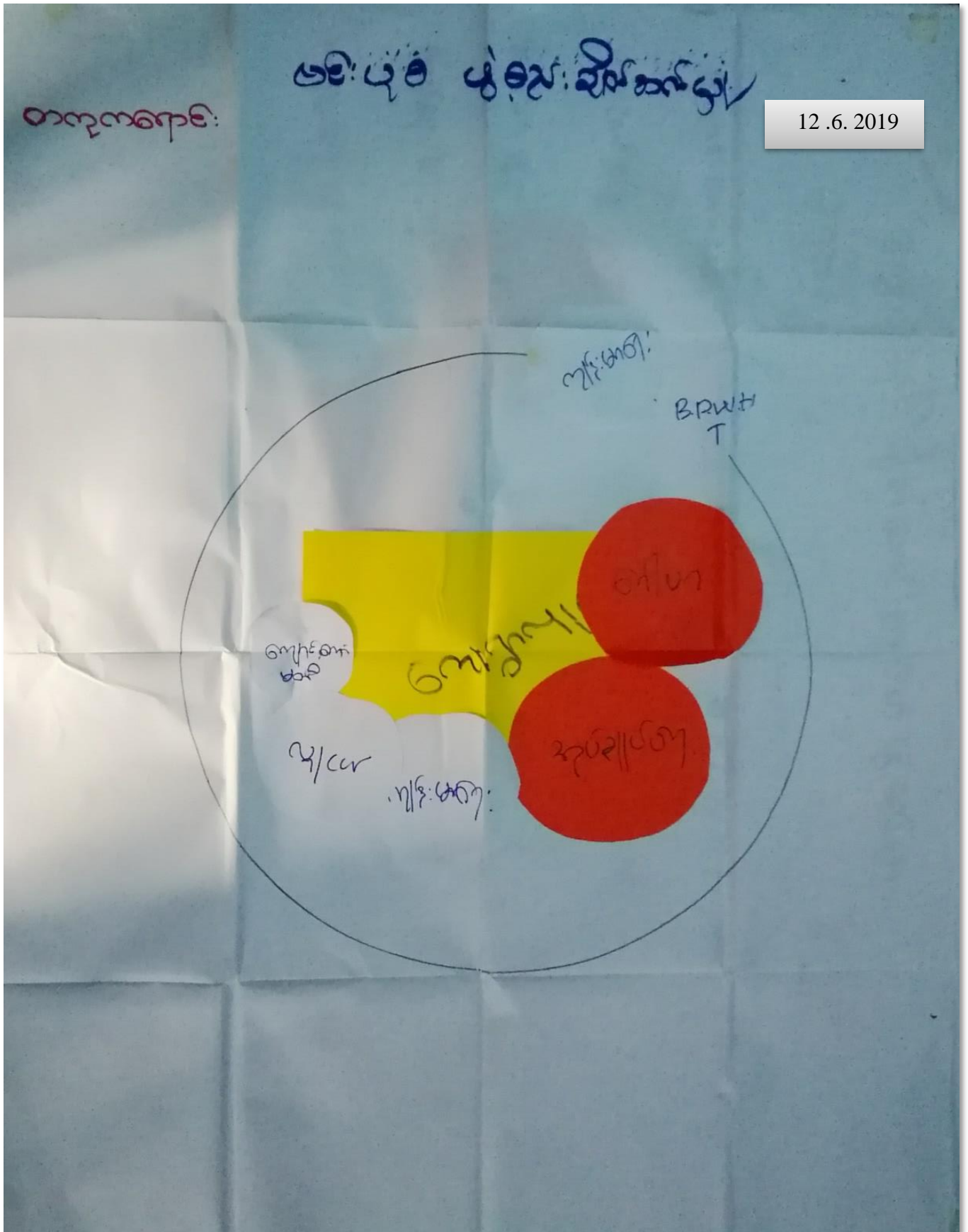

၇။ ကော်မတီဝင်များရွေးချယ်ခြင်းနှင့် ကျေးရွာဖွံ့ဖြိုးရေးအစီအစဉ် ဆောင်ရွက်မှုမှတ်တမ်း



၈။ ကျေးရွာအချက်အလက်များ(PC 1)

ပုံစံ - ၈ - ၁ ကျေးရွာအခြေခံအချက်အလက်များ (Form PC 1)

လမ်းညွှန်ချက်၊ ကျေးရွာတစ်ရွာသို့ ပထမဆုံးမိတ္တူဆက်စရီးသွားရောက်သောအခါ		လူထုစည်းရုံးရေး
ကျေးရွာခေါင်းဆောင်များအားကျေးရွာအချက်အလက်များကိုမေတ္တာရပ်ခံ၍တောင်းခံရသည်။ ဤအချက်အလက်များကိုစီမံကိန်းမိတ်ဆက်အစည်းဝေးမတိုင်မီတောင်းခံရမည်။ စီမံကိန်းမိတ်ဆက်အစည်းဝေးတွင် လူထုစည်းရုံးရေးမှူးသည် ဤအချက်အလက်များအား စစ်ဆေးပြီး ပုန်ကန်အောင်ပြုလုပ်ရမည်။ ပြီးနောက်တွင် လူထုစည်းရုံးရေးမှူးမှ သတင်းအချက်အလက်ထံသို့ Tablets မှ တစ်ဆင့် ဖြည့်သွင်းရမည်။		
ကျေးရွာခေါင်းဆောင် အမည် ဦးဖေဖေလှ	ကျေးရွာခေါင်းဆောင်၏ ဖုန်းနံပါတ် ၀၉၇၆၆၄၂၁ ၅၃၇	လူထုစည်းရုံးရေးမှူး၏အမည် ဖော့ဖော့ဖော့ ၆၀၅ -
ပြည်နယ်၊ တိုင်းဒေသကြီး ကရင်	မြို့နယ် လှိုင်စွန်း	ကျေးရွာအုပ်စု နောင်စွန်း
ကျေးရွာ		ကျေးရွာ အောက်ကျရွာ

ကား လူဦးရေ

လူမျိုးစု	အိမ်ထောင်စုအရေအတွက်	ကိုးကွယ်သည့်ဘာသာ	အိမ်ထောင်စုအရေအတွက်
လူမျိုးစု (၁) မြန်မာ	၈၀	ဘာသာ(၁) ဗုဒ္ဓ	၇၀
လူမျိုးစု (၂) -----		ဘာသာ(၂) -----	
လူမျိုးစု (၃) -----		ဘာသာ(၃) -----	
လူမျိုးစုရော -----		ဘာသာရော -----	
အခြား			
အရေအတွက်			
ပသန်စွမ်းသူများ	၅		
သက်ကြီးရွယ်အိုများ (၆၅ နှစ် နှင့် အထက်)	၂၃		
စစ်ဘေးရှောင်	၀		

	အမျိုးသား(အရေအတွက်)	အမျိုးသမီး(အရေအတွက်)	စုစုပေါင်းအရေအတွက်
လူဦးရေ			
လူမျိုးစု (၁)----- စကေကချင်	348	362	620
လူမျိုးစု (၂)-----			
လူမျိုးစု (၃)-----			
အခြား			
အိမ်ထောင်ဦးစီး	၂၅	၁၅	80

(ခ)အခြေခံအဆောက်အအုံ အသုံးအဆောင်များ

စာသင်ကျောင်း	အမှတ် ခြံစိုပါ	ကျန်းမာရေး	အမှတ် စိပ်ပါ	ဘာသာရေးအဆောက် အအုံများ	အမှတ် ခြံစိုပါ
အထက်တန်းကျောင်း	<input type="checkbox"/>	ဆေးရုံ	<input type="checkbox"/>	စေတီ	<input checked="" type="checkbox"/>
အလယ်တန်းကျောင်း	<input type="checkbox"/>	ကျန်းမာရေးဌာန	<input type="checkbox"/>	ဘုန်းကြီးကျောင်း	<input type="checkbox"/>
မူလတန်းကျောင်း	<input checked="" type="checkbox"/>	ကျန်းမာရေးဌာနခွဲ	<input type="checkbox"/>	ဟိန္ဒူဘုရားကျောင်း	<input type="checkbox"/>
မူကြိုကျောင်း	<input type="checkbox"/>	ဆေးပေးခန်း	<input type="checkbox"/>	ခရစ်ယာန်ကျောင်း	<input type="checkbox"/>
အခြား	<input type="checkbox"/>	အခြား	<input type="checkbox"/>	ဗလီ	<input type="checkbox"/>
				အခြား	<input type="checkbox"/>
မှတ်ချက်		မှတ်ချက်		မှတ်ချက်	
ကျွန်ုပ်တို့၏ ကျေးဇူး					

(၁) ကျွမ်းကျင်သူများမှတ်တမ်း (ကျေးရွာတွင်နေထိုင်သော သို့မဟုတ် အခြားရွာမှလာရောက်သော ကျွမ်းကျင်သူများ)

(၁) စာသင်ကျောင်း			(၂) ကျန်းမာရေး			(၃) လက်မှုပညာရှင်		
	ရွာတွင်နေထိုင်သူ	အခြားရွာမှလာသူ		ရွာတွင်နေထိုင်သူ	အခြားရွာမှလာသူ		ရွာတွင်နေထိုင်သူ	အခြား
မူလတန်းပြဆရာ/မ	<input checked="" type="checkbox"/>	<input type="checkbox"/>	ဆရာဝန်	<input type="checkbox"/>	<input type="checkbox"/>	လက်သမား	<input checked="" type="checkbox"/>	<input checked="" type="checkbox"/>
အထက်တန်းပြဆရာ/မ	<input type="checkbox"/>	<input type="checkbox"/>	လက်ထောက်ကျန်းမာရေးမှူး	<input type="checkbox"/>	<input type="checkbox"/>	ပန်းချီ	<input checked="" type="checkbox"/>	<input checked="" type="checkbox"/>
အလယ်တန်းပြဆရာ/မ	<input type="checkbox"/>	<input type="checkbox"/>	အမျိုးသမီးကျန်းမာရေးဆရာမ	<input checked="" type="checkbox"/>	<input type="checkbox"/>	လျှပ်စစ်ကျွမ်းကျင်ပညာရှင်	<input type="checkbox"/>	
မူကြိုဆရာ/မ	<input type="checkbox"/>	<input type="checkbox"/>	သားဖွားဆရာမ	<input type="checkbox"/>	<input type="checkbox"/>	ဓနုပညာရှင်	<input type="checkbox"/>	
အခြား	<input type="checkbox"/>	<input type="checkbox"/>	ပြင်ဆင်မှုကျန်းမာရေးလုပ်သား	<input type="checkbox"/>	<input type="checkbox"/>	တက်ပြင်ဆရာ	<input type="checkbox"/>	
မှတ်စုတ်	၈၃၁၆		မှတ်စုတ်	KNU ဆရာမ		မှတ်စုတ်		

(ဃ) ကျေးရွာသို့ ရောက်ရှိနိုင်သည့် လမ်းအခြေအနေ / ကျေးရွာတစ်ရွာသည် ၎င်း၏ ကျေးရွာအုပ်စုနှင့် ဆက်သွယ်ထားသော လမ်းအခြေအနေ (အောက်ပါတို့ကို ဝိုင်းပါ)

- ကျောက်ကြမ်းလမ်း
- ကတ္တရာလမ်း
- ကွန်ကရစ်လမ်း
- မော်တော်ဆိုင်ကယ်လမ်း
- ကျောက်ခင်းလမ်း
- အမြဲသားလမ်း
- လှသွားလမ်း
- အခြား _____

- (င) ကျေးရွာဖွံ့ဖြိုးမှုစီမံချက်
- (၁) လူထုပညာပြုစီမံကိန်းမစတင်မီ ဤကျေးရွာတွင် ကျေးရွာဖွံ့ဖြိုးမှု စီမံချက်ရှိခဲ့ပါသလား? ပိုင်းပါ
 ရှိပါသည်/မရှိပါ/မသိပါ
 - (၂) ရှိခဲ့ပါလျှင် ဤစီမံချက်ကို မည်သည့် ခုနှစ်တွင် ပြင်ဆင်ခဲ့ပါသနည်း? နှစ်-----/မသိပါ
 - (၃) ဤစီမံချက်ကို မြို့နယ်မှ အတည်ပြုခဲ့ပါသလား? ပြုခဲ့ပါသည်/မပြုခဲ့ပါ /မသိပါ

(စ) ခရီးအကွာအဝေး

(၁) ဤကျေးရွာ၏ပဟိုမှ၎င်းကျေးရွာအုပ်စု၏ပဟိုအထိခရီးပိုင်းမည်မျှကွာဝေးသနည်း? မိုင်--2--/မသိပါ

(၂) ဤကျေးရွာမှ ၎င်းကျေးရွာအုပ်စုပဟိုအထိသွားလာရာတွင်ကြာမြင့်သည့်အချိန်။

ခြောက်သွေ့ရာသီတွင်ကြာချိန်-----၃၀-----ထော်လာဂျီ/မော်တော်ဆိုင်ကယ်/ခြေလျင်/လာ/မော်တော်ဘုတ်/

အခြား-----

မိုးရာသီတွင်ကြာချိန်-----၅၀-----ထော်လာဂျီ/မော်တော်ဆိုင်ကယ်/ခြေလျင်/လာ/မော်တော်ဘုတ်/

အခြား-----

(ဆ) ပတ်ဝန်းကျင်ဆိုင်ရာသဘာဝဘေးအန္တရာယ်

ဤကျေးရွာတွင်ကြေးခြင်းကဲ့သို့ သဘာဝဘေးအန္တရာယ်ကျရောက်ဖူးခြင်း ရှိပါသလား။

မရှိပါ

ရှိပါသည်

ရှိလျှင်ဖော်ပြပါ

ခရီးမပြုသည့်အခါအတွက်

(ဇ) ကျေးရွာတွင် ဖွဲ့စည်းထားသော အဖွဲ့အစည်းများ

လူထုပဟိုပြုစီမံကိန်းမတိုင်မီ ဤကျေးရွာတွင် ကျေးရွာဖွံ့ဖြိုးရေးအတွက် အစိုးရ(သို့)ရွာသားများကိုယ်တိုင်(သို့) စီမံကိန်းတစ်ခုခုမှ ဖွဲ့စည်းထားသည့် အဖွဲ့အစည်းများရှိပါသလား။

(၁) -----

(၂) -----

(ဈ) အထွေထွေအုပ်ချုပ်ရေး ဦးစီးဌာန (GAD) မှ မှတ်တမ်းတင်ထားခြင်း

ဤကျေးရွာသည် အထွေထွေအုပ်ချုပ်ရေး ဦးစီးဌာန (GAD) မှ မှတ်တမ်းတင်ထားမှု ရှိပါသလား။

မရှိပါ

ရှိပါသည်

ကျေးရွာခေါင်းဆောင်

အမည် ဦး မောင်မောင်

လက်မှတ် / နေ့စွဲ 12.6.19

လူထုစည်းရုံးရေးမှူး

အမည် စောဝေမင်းဇော်

လက်မှတ် / နေ့စွဲ 12.6.19

၉။ စီမံကိန်းစက်ဝန်းအချိန်ဇယား(PC 2)

ပုံစံ ၁-၂ - စီမံကိန်းစက်ဝန်းအချိန်ဇယား (PC 2)

လမ်းညွှန်ချက်၊ သက်ဆိုင်ရာလူထုစည်းရုံးရေးမှူး/လက်ထောက်နည်းပညာမှူးများမှ စီမံကိန်းစက်ဝန်းအဆင့်တစ်ခုစီပြီးစီးတိုင်း ကျေးရွာနှင့် ကျေးရွာအုပ်စုအတွက် တိုင်ပင်ဆွဲချက် ဖြည့်သွင်းရမည်။

စည်းရုံးရေးမှူး/ဝန်ထမ်း အမည် စောလင်းမင်းစိမ်း စီမံကိန်းအားအမှတ်ခြိပ်ပါ စက်ဝန်း(၁) စက်ဝန်း(၂) စက်ဝန်း(၃) စက်ဝန်း(၄)

နေ့စွဲ 12.6.2019 ကျေးရွာအုပ်စု ရွှေစိန် ကျေးရွာ စာကုဏမရွာ

ဖြည့်နှယ်/တိုင်း ကရင် မြို့နယ် ပျဉ်းမတူ

စီမံကိန်းဆောင်ရွက်မှုအဆင့်များ	နေ့စွဲ		အစည်းအဝေးတွင်တက်ရောက်သူအရေအတွက်				အိမ်ထောင်စုပေါင်း	အိမ်ထောင်စု %
	စတင်သည်နေ့	ပြီးဆုံးသည်နေ့	အမျိုးသားအရေအတွက်	အမျိုးသမီးအရေအတွက်	အိမ်ထောင်စုအရေအတွက်	လူမျိုးစုတက်ရောက်သူအရေအတွက်နှင့် လူမျိုးစုအမည်		
၁။ ကျေးရွာစီမံကိန်း စိတ်ဆက်အစည်းအဝေး	12.6.19	12.6.19	၂၅	၃၃	၄၅	ကရင် ၄၅	၈၀	၅၂.၅%
၂။ ကျေးရွာအုပ်စု စီမံချက်ရေးဆွဲခြင်းအစည်းအဝေး	12.6.19	12.6.19	၂၅	၃၃	၄၅	ကရင် ၄၅	၈၀	၅၂.၅%
၃။ ကျေးရွာအုပ်စု လုပ်ငန်းဆုံးဖြတ်ချက်ချသည့် အစည်းအဝေး	၅.၇.19	၅.၇.19	၂၅	၂၃	၃၃	ကရင် ၃၃		
၄။ မြို့နယ်အဆင့် စီမံကိန်းရေးဆွဲရေးနှင့် အကောင်အထည်ဖော်ရေးကော်မတီ၏ စီမံကိန်း ဝန်းသစ်မှု အစည်းအဝေး			၀၀	၀၀	၀၀	၀၀		
၅။ မြို့နယ် စီမံကိန်းရေးဆွဲရေးနှင့် အကောင်အထည်ဖော်ရေး ကော်မတီ၏ဆုံးဖြတ်မှုကို ရွာသို့ အသိပေး အကြောင်းကြားသည့် အစည်းအဝေး								
၆။ စီမံကိန်းလုပ်ငန်းခွဲစီမံချက်ရေးဆွဲခြင်း အစည်းအဝေး								
၆.၁။ စီမံကိန်းလုပ်ငန်း အကောင်အထည်ဖော်ရေးအစီအစဉ် ရေးဆွဲခြင်း								

၆.၂။ သဘောတရားကျန်ကျမှု လျာထားအစီအစဉ် ရေးဆွဲခြင်း								
၆.၃။ မြင်/ထိန်းအစီအစဉ် ရေးဆွဲခြင်း								
၇။ စီမံကိန်းလုပ်ငန်းခွဲ ထိုးတက်မှု တောင့်ကြပ်မှု အစည်းအဝေး								
၇.၁။ အစည်းအဝေး ပထမအကြိမ်								
၇.၂။ အစည်းအဝေး ဒုတိယအကြိမ်								
၇.၃။ အစည်းအဝေး တတိယအကြိမ်								
၈။ စီမံကိန်းလုပ်ငန်းခွဲ အပြီးသတ်စစ်ဆေးခြင်း အစည်းအဝေး								
၉။ လူထုစစ်ဆေးမှုအစည်းအဝေး								

၁၀။ ကျေးရွာဖွံ့ဖြိုးရေးဦးစားပေးအစီအစဉ် (PC 3)

ပုံစံ - ၈-၃ ကျေးရွာဖွံ့ဖြိုးရေး ဦးစားပေးအစီအစဉ် (Form PC 3)

လမ်းညွှန်ချက်၊ အဆင့်(၃)ကျေးရွာဖွံ့ဖြိုးရေးအစည်းအဝေးပြီးဆုံးသောအခါ ကျေးရွာစီမံကိန်း အထောက်အကူပြု ကော်မတီသည် လူထုစည်းရုံးရေးမှူးအကူအညီဖြင့် ဤပုံစံကိုပြည့်စုံအောင် ဖြည့်သွင်းရမည်။	
လူထုစည်းရုံးရေးမှူး/ဝန်ထမ်း အမည် <u>စောလောမင်းထွန်း</u>	
နေ့စွဲ <u>၁၃.၆.၁၇</u>	စက်ဝန်းအား အမှတ်ခြစ်ပါ (✓) <input type="checkbox"/> စက်ဝန်း(၀) မာတ်စက်ဝန်း(၂) <input type="checkbox"/> စက်ဝန်း(၃) <input type="checkbox"/> စက်ဝန်း(၄) <input type="checkbox"/>
ပြည်နယ်/တိုင်း <u>ကရင်</u>	မြို့နယ် <u>လှိုင်ကျွန်း</u> ကျေးရွာအုပ်စု <u>နေအိမ်</u> ကျေးရွာ <u>ကလေးကလေး</u>

က။ အခက်အခဲအတားအဆီးများအားဆွေးနွေးခြင်း - ယခုလက်ရှိအခြေအနေတွင်ဤကျေးရွာဖွံ့ဖြိုးတိုးတက်ရေးအတွက် အဓိကအခက်အခဲအတားအဆီးများသည် မည်သည်များဖြစ်ပါသနည်း။ (အမျိုးသား/သမီး အနည်းဆုံးအခက်အခဲ ၅ ခုစီဖော်ပြပါ)

အုပ်စုဖွဲ့ဆွေးနွေးမှုများမှ တင်ပြသောအခက်အခဲအတားအဆီးများ	
မြို့စုတစ်တွင် ရွာတွင်းလမ်း၊ ဗဟိုဝယ်ယူရေး၊ အားလုံးလျှော့ချခြင်း။	<input type="checkbox"/> ကျား <input type="checkbox"/> မ <input checked="" type="checkbox"/> ကျား+မ
နေရာတစ်တွင် ရေခဲအေးစိုက်ရေး၊ အားလုံးလျှော့ချခြင်း။	<input type="checkbox"/> ကျား <input type="checkbox"/> မ <input checked="" type="checkbox"/> ကျား+မ
ကျေးရွာအုပ်စု အစီအစဉ် အကျိုးပြုရေး၊ အားလုံးလျှော့ချခြင်း။	<input checked="" type="checkbox"/> ကျား <input type="checkbox"/> မ <input type="checkbox"/> ကျား+မ
ကျွမ်းကျင်မှုမရှိသော အသက်ပိုင်းအား အားလုံးလျှော့ချခြင်း။	<input type="checkbox"/> ကျား <input checked="" type="checkbox"/> မ <input type="checkbox"/> ကျား+မ
စာသင်ဆောင်ကျင့်သော အခန်းကွဲ၊ အားလုံးလျှော့ချခြင်း။	<input type="checkbox"/> ကျား <input type="checkbox"/> မ <input checked="" type="checkbox"/> ကျား+မ

ခ။ မျှော်မှန်းခြင်း- နောင်လာမည့် (၅) နှစ် အတွင်း ကျေးရွာဖွံ့ဖြိုးရေး မျှော်မှန်းလျာထားချက်များအား တင်ပြပါ။

အုပ်စုဖွဲ့ဆွေးနွေးမှုများမှ တင်ပြသောအခက်အခဲအတားအဆီးများ	
ရွာလမ်း၊ ကျေးရွာအုပ်စု၊ အားလုံးလျှော့ချခြင်း။	<input type="checkbox"/> ကျား <input type="checkbox"/> မ <input checked="" type="checkbox"/> ကျား+မ
ကျေးရွာအုပ်စု အစီအစဉ် အကျိုးပြုရေး၊ အားလုံးလျှော့ချခြင်း။	<input type="checkbox"/> ကျား <input type="checkbox"/> မ <input checked="" type="checkbox"/> ကျား+မ
ရွာတွင်းအားလုံးလျှော့ချရေး၊ အားလုံးလျှော့ချခြင်း။	<input type="checkbox"/> ကျား <input type="checkbox"/> မ <input checked="" type="checkbox"/> ကျား+မ
ကျေးရွာအုပ်စု အစီအစဉ် အကျိုးပြုရေး၊ အားလုံးလျှော့ချခြင်း။	<input checked="" type="checkbox"/> ကျား <input type="checkbox"/> မ <input type="checkbox"/> ကျား+မ
ကျေးရွာအုပ်စု အစီအစဉ် အကျိုးပြုရေး၊ အားလုံးလျှော့ချခြင်း။	<input type="checkbox"/> ကျား <input checked="" type="checkbox"/> မ <input type="checkbox"/> ကျား+မ

၈။ လူထုစီမံကိန်း၏ လာမည့် (၄) နှစ်အတွက် အကျုံးဝင်သော ဦးစားပေး ဖွံ့ဖြိုးတိုးတက်မှု လုပ်ငန်း အစီအစဉ်များအားဖော်ပြပါ။

ဦးစားပေး အဆင့် သတ်မှတ်ချက်	ကျေးရွာအတွက် ဦးစားပေး ဖွံ့ဖြိုးတိုးတက်မှု လုပ်ငန်းစဉ်များ	အဆိုပြုသူ (အမျိုးသားများ/ အမျိုးသမီးများ/ အမျိုးသမီး)	အခန်းကဏ္ဍ	ခန့်မှန်း ကုန်ကျစရိတ်	အကျိုးခံစားခွင့်ရှိသူခန့်မှန်းခြေအရေအတွက်		
					ကျား	မ	ပေါင်း
၀	ရွာတွင်းသန့်ရှင်းရေး	မ + မ	၆၇	30 ဘီ.ပီ.	318	302	620
၂	ကျေးရွာအတွင်း ရေပေးစနစ်	မ + မ	၆၇	30 ဘီ.ပီ.	318	302	620
၃	ကျေးရွာအတွင်း ဆေးကုရေးဌာန	မ + မ	ပညာရေး	၂၆ ဘီ.ပီ.	318	302	620
၄	ကျေးရွာအတွင်း အိမ်ထောင်စု အဖွဲ့အစည်း	မ	ကျန်းမာရေး	၄၆ ဘီ.ပီ.	318	302	620
၅	ရွာတွင်း လူမှုရေး ဖွံ့ဖြိုးရေး	မ + မ	လမ်းပန်းဆက်သွယ်ရေး		318	302	620
၆	ဆိုင်ရာ အစီအစဉ်	မ	စီး		318	302	620

30x40x12
4x5

၉။ လူထုစီမံကိန်း၏ လာမည့် (၄) နှစ်အတွက် အကျုံးဝင်သော ဦးစားပေး ဖွံ့ဖြိုးတိုးတက်မှု လုပ်ငန်း အစီအစဉ်များအားဖော်ပြပါ။

အဆင့်	ကျေးရွာအတွက် ဦးစားပေး ဖွံ့ဖြိုးတိုးတက်မှု လုပ်ငန်းစဉ်များ	အဆိုပြုသူ (အမျိုးသားများ/ အမျိုးသမီးများ/ အမျိုးသမီး)	အခန်းကဏ္ဍ
၀	အဝဝက ဖွံ့ဖြိုးရေး	မ + မ	သက်မွေးပညာဆိုင်ရာ
၂			
၃			
၄			
၅			

ခေါင်းဆောင်၊ ကျေးရွာစီမံကိန်းအထောက်အကူပြုကော်မတီမှအတည်ပြုသည်။

အမည် စောဘလက် လက်မှတ် ဘုတ် နေ့စွဲ ၂၀၂၀.၆.၁၇

အစည်းအဝေးမှတ်တမ်း

ကျေးရွာအမည် - တကူကရောင်

အချိန်/နေ့ရက်- ၂၀၂၀.၆.၁၇

ကျေးရွာအုပ်စုအမည်- မှောင်ခွေး

နေရာ - တကူကရောင်
ကျေးရွာစီ/တောင်
ပုလဲဒုံ အိမ်

အစည်းအဝေးပြုလုပ်ခြင်းအကြောင်းအရာ(ပေးပို့ရမည့်အချက်အလက်).....

ဆွေးနွေးချက်နှင့် ဆုံးဖြတ်ချက်

၂၀၂၀-၂၀၂၁ ခုနှစ် နေ့တွင် တကူကရောင် ကျေးရွာတွင် (ပေးပို့ရမည့်) ကျေးရွာအုပ်စုအမည်အရင်းအမြစ်များ ပေးပို့ပါသည်။ ထို့အပြင် ကျေးရွာစီ/တောင်ပုလဲဒုံ အိမ်တွင် နေထိုင်သူများ၏ နေရာအချက်အလက်များကို စာရင်းတင်ပြပါသည်။ ထို့အပြင် ကျေးရွာစီ/တောင်ပုလဲဒုံ အိမ်တွင် နေထိုင်သူများ၏ နေရာအချက်အလက်များကို စာရင်းတင်ပြပါသည်။ ထို့အပြင် ကျေးရွာစီ/တောင်ပုလဲဒုံ အိမ်တွင် နေထိုင်သူများ၏ နေရာအချက်အလက်များကို စာရင်းတင်ပြပါသည်။ ထို့အပြင် ကျေးရွာစီ/တောင်ပုလဲဒုံ အိမ်တွင် နေထိုင်သူများ၏ နေရာအချက်အလက်များကို စာရင်းတင်ပြပါသည်။

အထောက်အကူပြုရေးအဖွဲ့များအဖွဲ့တွင် ဥပဒေရေးရာဌာနအဖွဲ့
အဖွဲ့ကို ပြန်လည်ဖွဲ့စည်းပေးပါသည်။ ဥပဒေရေးရာဌာနအဖွဲ့အဖွဲ့
တွင် ပထမဦးဆုံးအဖွဲ့အဖွဲ့အဖွဲ့အဖွဲ့အဖွဲ့အဖွဲ့အဖွဲ့အဖွဲ့အဖွဲ့အဖွဲ့အဖွဲ့
လုပ်ငန်းများ ပြုလုပ်ဆောင်ရွက်ပေးရန်နှင့် ယခုအခါတွင် ဖွဲ့စည်းထားပြီး
များစွာမျှော်လင့်ချက်များနှင့်ဆိုင်ကာ ဖွဲ့စည်းရန်နှင့် ဖွဲ့စည်းထားပြီး
ဆုံးရှုံးမှုများဖြင့် ဖွဲ့စည်းရန်နှင့် ဖွဲ့စည်းရန်နှင့် ဖွဲ့စည်းရန်နှင့် ဖွဲ့စည်းရန်နှင့်
၇၀ ရာခိုင်နှုန်း အနှစ်ချုပ်ပေးပါသည်။ ဖွဲ့စည်းရန်နှင့် ဖွဲ့စည်းရန်နှင့်
သော ကော်မတီများအား ပြန်လည်ဖွဲ့စည်းရန်နှင့် ဖွဲ့စည်းရန်နှင့်
၇၀ ရာခိုင်နှုန်း အနှစ်ချုပ်ပေးပါသည်။ ပြင်ဆင်ပြီး ဖွဲ့စည်းရန်နှင့်
ပြုစုရေးရာဌာနအဖွဲ့အဖွဲ့အဖွဲ့အဖွဲ့အဖွဲ့အဖွဲ့အဖွဲ့အဖွဲ့အဖွဲ့အဖွဲ့အဖွဲ့
ဖွဲ့စည်းရန်နှင့် ဖွဲ့စည်းရန်နှင့် ဖွဲ့စည်းရန်နှင့် ဖွဲ့စည်းရန်နှင့် ဖွဲ့စည်းရန်နှင့်
ဖွဲ့စည်းပါသည်။

မှတ်တမ်းပြုသူ - အမည် - ဦးကျော်စွာ လက်မှတ် - [Signature] နေ့ရက် - ၂၀၁၉.၆.၁၂

အတည်ပြုသူ - အမည် - ဦးစောလှ လက်မှတ် - [Signature] နေ့ရက် - ၂၀၁၉.၆.၁၂

၁၂။ ကဏ္ဍအလိုက်ဦးစားပေးဖွံ့ဖြိုးရေးလုပ်ငန်းစဉ်များ

ဝဏ္ဏအလိုက် ဦးစားပေးလုပ်ငန်း အမျိုးအစားများ

ခုစီ	ဦးစားပေးဆဲ	လုပ်ငန်းအမျိုးအစား	အဆင့်မြို့သူ			ခုနှစ်	ထောက်ပံ့မည့်အဖွဲ့အစည်း (သို့) ငွေ	မှတ်ချက်
			လူစား	•	လူစား +			
အခြေခံအဆောက်အအုံ ဖွဲ့စည်းရေး၊ လမ်း၊ ဝါးတံတား၊ လျှပ်စစ်ရေး၊ ဝါးလျှပ်ရေး	၁	ရွာတွင်းဆုံးဝက်လှေတွင်း			✓	၂၀၂၀	၆၀၀,၀၀၀	
	၂	ကျောင်းဆုံးဝက်လှေတွင်း			✓	၂၀၂၀	၆၀၀,၀၀၀	
	၃	ရွာတွင်းကမ်းတူးခြင်းလုပ်ငန်း			✓	၂၀၂၀	၆၀၀,၀၀၀	
	၄	ဆိလီကားနားလမ်း		✓			၆၀၀,၀၀၀	
လူမှုဝန်ထမ်းများ၏ အခြေခံအဆောက်အအုံ ဖွဲ့စည်းရေး၊ လမ်း၊ ဝါးတံတား၊ လျှပ်စစ်ရေး၊ ဝါးလျှပ်ရေး	၁	ကျောင်းတိုင်းချဲ့ဆောင်			✓	၂၀၂၀	၆၀၀,၀၀၀	ပညာရေးဌာန
	၂	ကျောင်းအိမ်သာအစိုးရ	✓			၂၀၂၀	၆၀၀,၀၀၀	ပညာရေးဌာန
အထူးအရေးအခင်း	၁	အသက်စွန့်ပေးရေး			✓	၂၀၂၀	၀	DRD

