



ပြည်ထောင်စုမြန်မာနိုင်ငံတော်အစိုးရ  
 ခိုက်ပျိုးရေး၊ မွေးမြူရေးနှင့် ဆည်မြောင်းဝန်ကြီးဌာ  
 ကျေးလက်ဒေသဖွံ့ဖြိုးတိုးတက်ရေးဦးစီးဌာန

**National Community Driven Development Project**  
 လူထုတိုက်ပြုမိမိကိန်း၊ လှိုင်းဘွဲ့မြို့နယ်

**ကျေးရွာဖွံ့ဖြိုးရေးအစီအစဉ်**



နောင်စွီးကျေးရွာအုပ်စု  
 ထိုင်ဘုတ်ကျေးရွာ

လှိုင်းဘွဲ့မြို့နယ်၊ ကရင်ပြည်နယ်  
 ၂၀၁၉ ခုနှစ်

## မာတိကာ

<u>စဉ်</u>	<u>အကြောင်းအရာ</u>	<u>စာမျက်နှာ</u>
၁။	လှိုင်းဘွဲ့မြို့နယ်အခြေပြမြေပုံ .....	၁
၂။	ကျေးရွာမြေပုံ (တည်နေရာ) .....	၂
၃။	အုပ်စုတွင်ပါဝင်သော ကျေးရွာများစာရင်း .....	၃
၄။	ကျေးရွာအခြေခံအချက်အလက်များ (ကျေးရွာသမိုင်းကြောင်း) .....	၄
၅။	လူထုပူးပေါင်းပါဝင်သော လူမှုဆန်းစစ်ခြင်းနှင့် အကဲဖြတ်ခြင်း လုပ်ငန်းစဉ် (PSA/PRA) အကျဉ်းချုပ်ဇယား .....	၆
၆။	ကျေးရွာဖွံ့ဖြိုးရေးအစီအစဉ်အတွက်အသုံးပြုခဲ့သော PRA tools တစ်ခုချင်းစီအတွက် သုံးသတ်ချက်များ	
	၁။ ကျေးရွာလူမှုရေးနှင့်အရင်းအမြစ်ပြမြေပုံ (Social Map) .....	၇
	၂။ ရာသီခွင်ပြပြကွဲဒီဇိုင်း (Seasonal Cleander) .....	၉
	၃။ ဥစ္စာနေကြွယ်ဝမှုပြဇယား (Wealth Ranking) .....	၁၁
	၄။ ကျား၊မ ပင့်ကူအိမ်သုံးသပ်ခြင်း (Cob Web) .....	၁၃
	၅။ အရင်းအမြစ်အသုံးချမှုပုံစံပြဇယား (Asset Mapping) .....	၁၇
	၆။ အဖွဲ့အစည်းချိတ်ဆက်မှုပြဇယား (Veen Diagram).....	၂၁
၇။	ကော်မတီဝင်များရွေးချယ်ခြင်းနှင့် ကျေးရွာဖွံ့ဖြိုးရေးအစီအစဉ် ဆောင်ရွက်မှုမှတ်တမ်း .....	၂၂
၈။	ကျေးရွာအချက်အလက်များ (PC 1) .....	၂၃
၉။	စီမံကိန်းစက်ဝန်းအချိန်ဇယား (PC 2) .....	၂၇
၁၀။	ကျေးရွာဖွံ့ဖြိုးရေးဦးစားပေးအစီအစဉ် (PC 3) .....	၂၈
၁၁။	အစည်းဝေးမှတ်တမ်းများ .....	၃၀
၁၂။	ကဏ္ဍအလိုက်ဦးစားပေးဖွံ့ဖြိုးရေးလုပ်ငန်းစဉ်များ .....	၃၂

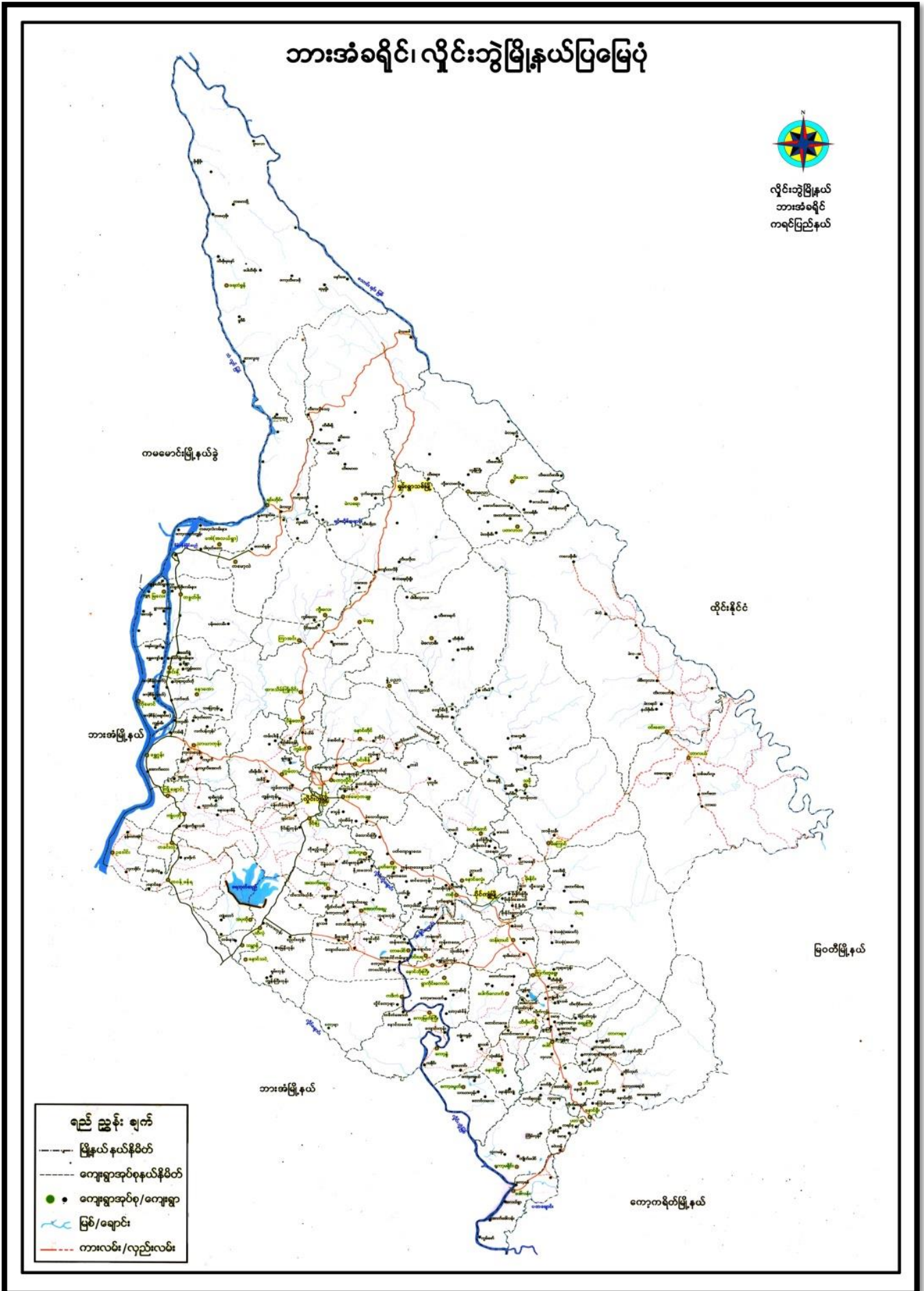



၂။ ကျေးရွာမြေပုံ (တည်နေရာ)

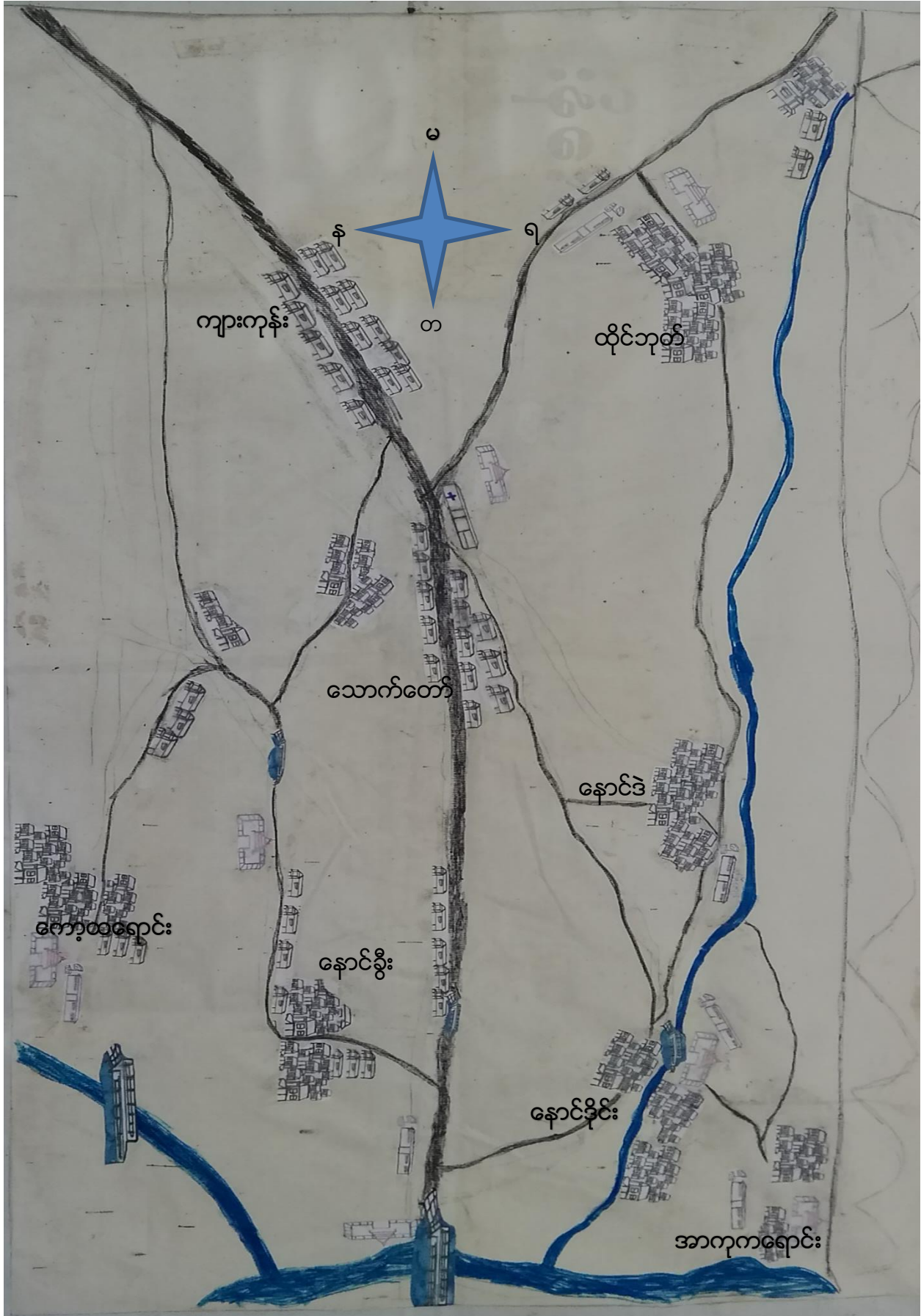

## ၃။ အုပ်စုတွင်ပါဝင်သော ကျေးရွာများစာရင်း

- ၁။ နောင်ခွီး
- ၂။ တကုကရောင်း
- ၃။ နောင်ဒိုင်း
- ၄။ နောင်ဒဲ
- ၅။ ထိုင်ဘုတ်
- ၆။ သောင့်တော်
- ၇။ ကျာကုန်း
- ၈။ ကော့ထရောင်း







၅။ လူထုပူးပေါင်းပါဝင်သော လူမှုဆန်းစစ်ခြင်းနှင့် အကဲဖြတ်ခြင်းလုပ်ငန်းစဉ် အကျဉ်းချုပ်ဇယား

စဉ်	အသုံးပြုခဲ့သော PRA tools များ	ဦးတည်အုပ်စုများ	အစည်းအဝေး		အဓိကဆွေးနွေးချက်များ
			ကျား	မ	
၁	ကျေးရွာအရင်းအမြစ်ပြမြေပုံ (Social Map)	ရပ်မိရပ်ဖ၊ ကော်မတီဝင်များ၊ ကျေးရွာလူထုအားလုံး။	၁၉	၂၂	အခြေခံအဆောက်အအုံများ၊ လမ်းပန်းဆက်သွယ်ရေးအခြေအနေ၊ လယ်ယာမြေများ၊ ကျေးရွာရှိသဘာဝအရင်းအမြစ်များ။
၂	ရာသီခွင်ပြပြကွဲဒီဇိုင်း (Seasonal Cleander)	ကော်မတီဝင်များ၊ အမျိုးသား/အမျိုးသမီး၊ ဆင်းရဲနွမ်းပါးသူများ။	၁၉	၂၂	စိုက်ပျိုးရိတ်သိမ်းကာလ (တောင်ယာ၊ လယ်ယာ)၊ စီးပွားရေး၊ ဝင်ငွေရရှိမှုပွဲတော်ချိန်၊ ရာသီဥတု၊ ကျန်းမာရေးဆိုင်ရာရေးရာရှိမှု။
၃	ဥစ္စာနေကြွယ်ဝမှုပြဇယား (Wealth Ranking)	ချမ်းသာ၊ အလယ်အလတ်၊ နွမ်းပါးစသော အုပ်စုများ	၁၉	၂၂	ကျေးရွာလူမှုစီးပွားရေးအခြေအနေကိုခွဲခြားသတ်မှတ်နိုင်ရေးအတွက် အခြေခံစံနှုန်းများသတ်မှတ်မှုရန် လူထုအားလုံးသဘောတူသတ်မှတ်ခြင်း။
၄	ကျား၊ မ ပင့်ကူအိမ်သုံးသပ်ခြင်း (Cob Web)	ကျေးရွာရှိအမျိုးသားနှင့်အမျိုးသမီး များ	၁၉	၂၂	အမျိုးသားနှင့်အမျိုးသမီးများ တန်းတူအခွင့်အရေးရရှိမှုနှင့်မရရှိသည့် အကြောင်း အရင်းများကိုဖော်ထုတ်ဆွေးနွေးခြင်း။
၅	အရင်းအမြစ်အသုံးချမှုပုံစံပြဇယား (Asset Mapping)	ကျေးရွာလူထုအားလုံး။	၁၉	၂၂	ကျေးရွာရှိသဘာဝအရင်းအမြစ်များနှင့်လူမှုဆိုင်ရာအရင်း အမြစ်များအားမည်သူက အသုံးပြုပြီးမည်သူက ထိန်းချုပ်ထားရှိခြင်း
၆	အဖွဲ့အစည်းချိတ်ဆက်မှုပြဇယား (Veen Diagram)	ကျေးရွာအုပ်ချုပ်ရေးအဖွဲ့၊ ကျေးရွာဖွံ့ဖြိုးရေးလုပ်ဆောင်နေသည့်အဖွဲ့၊ ကျေးရွာလူထု	၁၉	၂၂	ကျေးရွာအတွင်းရှိအဖွဲ့အစည်းများနှင့်မည်သို့သော လုပ်ငန်းများအတွက်မည်သည့်အဖွဲ့များနှင့်ချိတ်ဆက်လုပ်ကိုင်ဆောင်ရွက်မှုရှိခြင်း။
၇	ကျေးရွာအခြေခံအချက်အလက် (PC 1)	အမျိုးသား၊ အမျိုးသမီးနှင့်ကျေးရွာလူထုအားလုံး	၁၉	၂၂	အိမ်ခြေလူဦးရေ၊ လူမှု၊ ဘာသာစသော ကျေးရွာ အခြေခံအချက်အလက်များဖော်ထုတ်ခြင်း။
၈	အခက်အခဲများ၊ မျှော်မှန်းချက်များ၊ ကျေးရွာဖွံ့ဖြိုးရေးဦးစားပေးလုပ်ငန်းများဖော်ထုတ်ခြင်း။ (PC 3)	အမျိုးသား၊ အမျိုးသမီးနှင့်ကျေးရွာလူထုအားလုံး	၁၉	၂၂	ကျေးရွာတွင်းရင်ဆိုင်နေရသော အခက်အခဲများ၊ ကျေးရွာလူထု၏ မျှော်မှန်းချက်များ၊ ကျေးရွာဖွံ့ဖြိုးရေးအတွက်ဦးစားပေးလုပ်ငန်းများဖော်ထုတ်နိုင်ရန်။





ကျေးရွာလူမှုရေးနှင့်အရင်းအမြစ်ပြုပြင်ဆန်းစစ်ချက်နှင့်ဆွေးနွေးချက်များ

ကျေးရွာ၏လူမှုရေးနှင့် အရင်းအမြစ်ပြုပြင်မှု ဆန်းစစ်ချက် သတ်ချက်များ

ကျေးရွာအုပ်စု (ထိုင်ဘုတ်) ကျေးရွာအုပ်စု (ကျောင်းခို) ရက်စွဲ

11.6.2019

- \* ထိုင်ဘုတ်ကျေးရွာတွင် လတ်ပတ်လုပ်ငန်းကို အဓိကလုပ်ကိုင်ကြပါသည်။
- \* စကောကရင် လူမျိုးများ နေထိုင်ကြပြီး ဗုဒ္ဓဘာသာကို ကိုးကွယ်ကြပါသည်။
- \* ထိုင်ဘုတ်ကျေးရွာ၏ လမ်းများမှာ ခြေဖမ်းလမ်းများဖြစ်ကြပြီး မိုးရာသီတွင် ကျေးရွာလူထုအတွက် အခက်အခဲများ ဖြစ်ပေါ်ပါသည်။
- \* ကျန်းမာရေးနှင့်ပတ်သက်ပြီး ကျေးရွာတွင် ကျေးလက်ဆေးပေးခန်းမရှိသော ကျေးရွာလူထုများအတွက် အခက်အခဲများ ဖြစ်ပေါ်နေပါသည်။
- \* ကျွဲ၊ ငှက်၊ ခဲ၊ ဝက် စသည်တို့ကို တစ်ခုစီတစ်ခုစီ မွေးမြူကြပါသည်။ မြေပုံဆွဲရေးကိုလည်း အနည်းငယ်လုပ်ကိုင်ကြပါသည်။

ဒီအစောဆုံးဆွေးနွေးချက် ၂၆/၀၃/၂၀၂၀  
 ပါဝင်ဆွေးနွေးသူများ ကျား (၁၅) ဦး + မ(၂၀) ဦး

11.6. 2019

ရာသီခွင်ပြပြကွဲဒီနီ

၂၆.၆.၁၉

ထွန်းဇော်

အကြောင်းအရာ	၁	၂	၃	၄	၅	၆	၇	၈	၉	၁၀	၁၁	၁၂
ရာသီခွင်												
ယာယာပျက်နံ့												
ခြေပျက်နံ့												
ပွဲတော်												
အလုပ်အကိုင်	X	X					X	X			X	X







11 .6. 2019

ဥစ္စာခန့်ကြယ်ဝင်မှုပြဇယား

စိုက်ပျိုးရေး

အစားအသုံး	ပစ္စည်းအမျိုးအမည်	အရက်အရေအတွက်	ရာခိုင်နှုန်း
အစားအသုံးအရပ်စု	အုပ်ချုပ်သည့်အိမ်ထောင်စု၊ လယ်ယာကား၊ ဆိုင်ကား၊ လယ်ထွက်၊ ကျွဲ၊ ခွေး၊	၂၀	၁၆%
အလယ်အလတ်အရပ်စု	သစ်နှံ၊ မြေ၊ လယ်ယာ၊ ဆိုင်ကား လယ်ထွက်၊ ကျွဲ၊ ခွေး၊	၂၄၀	၃၉%
အဆင့်မြင့်သောအရပ်စု	သစ်နှံ၊ မြေ၊ လယ်ယာ + ဝါး၊ ခဲ + ရေ၊ ရုပ်ပုံ ခဲ၊ ခဲ၊ ဝါး	၆၅	၅၂%
	စုစုပေါင်း	၃၂၅	၁၀၀%



11 .6. 2019

(ကုမ္ပဏီ)

ပင်.ကျားမ သုံးသပ်ခြင်း

ထိုင်စုစု

လုံခြုံမှု

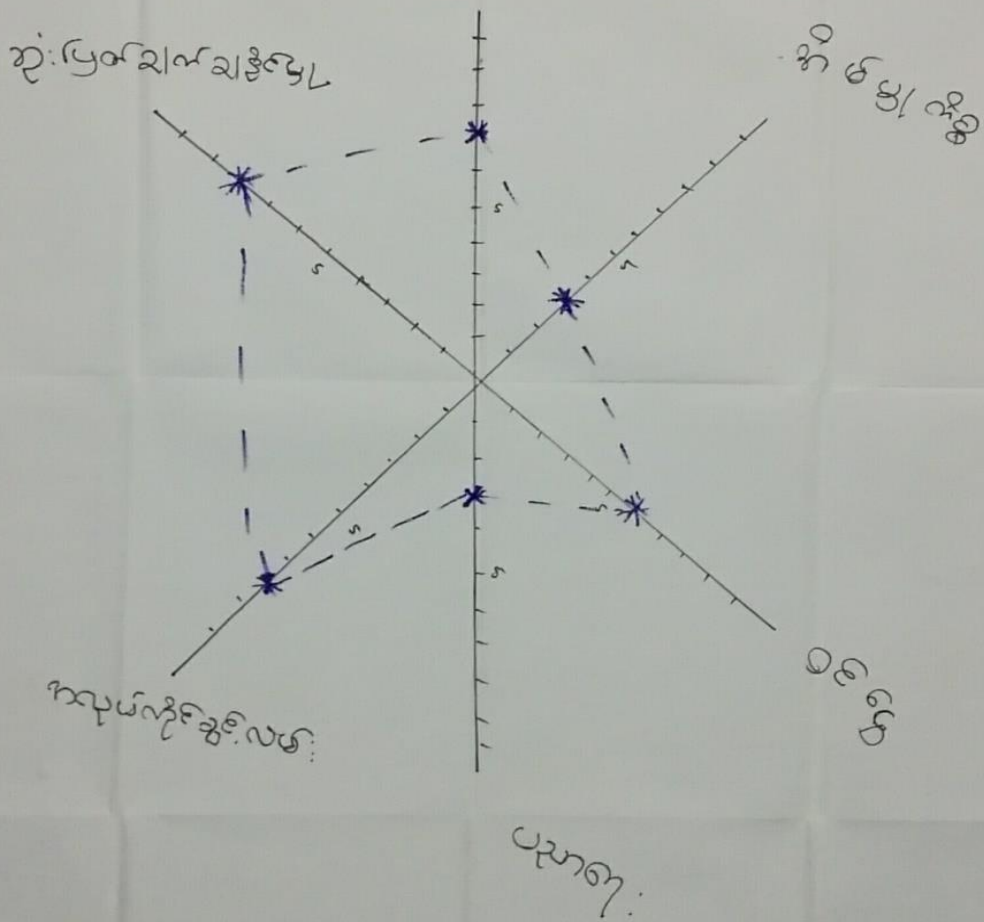

11 .6. 2019

ထိုင်ဘုတ်

# မင်္ဂလာ ကျိပ် သုံးသပ်ခြင်း

မျိုးသိမ်း ဖွဲ့

ဆုံးဖြတ်ချက်ချရာနေရာ

ပထမဦး

မာရ်ပတ်ကုန်  
ဒီလမ်း

ဝင် ၅၀

အိမ်မှာ ၅၀

လှိုင်မြို့နယ်

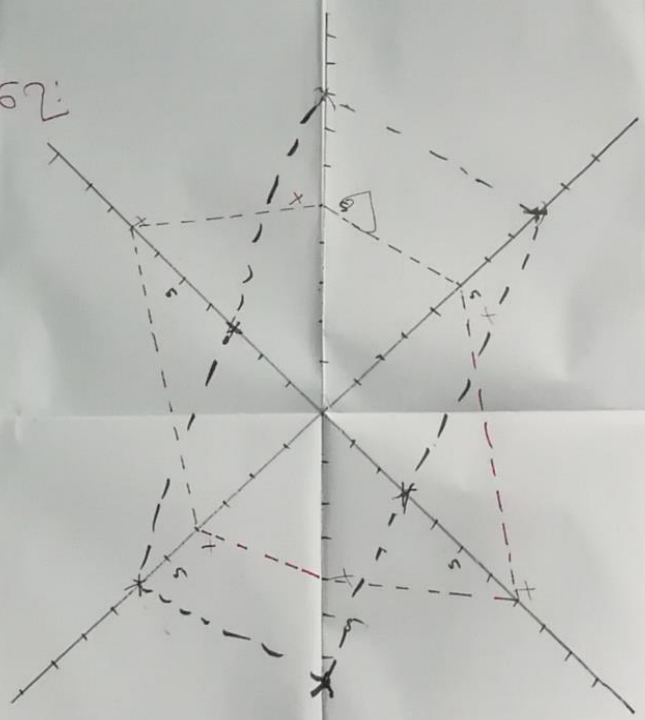





11 .6. 2019

အရင်းအမြစ် အသုံးချမှုပုံစံပြဇယား

ထိုင်ဘုတ်

ကျား

မ

ကျား + မ

အိမ်ထောင်

လမ်း

လယ်ယာ

အိမ်ထောင် / အိမ်ထောင် - မ + အ

စားသောက်ကျွေး

ရေတွင်း

အိမ်ထောင်ကျွေး

သစ်တော

စေတီ

ချောင်း

မြေ

အရေပြစ် သုံးစွဲ မြှုပ်နှံခြင်းစာရင်း

ရက်စွဲ

11.6.2019

ကျား

အိမ်  
သစ်တော

မ

ကျွန်း  
စာသင်ကျောင်း

ကျား + မ

လယ်  
လမ်း  
ညွှန်တိုက်  
စေတီ  
ကျောင်း  
မြို့

ထိုသားနှင့် ကျေးလူအတွင်းတွင်ရှိသော အရင်းအမြစ်များအား ဘုံးစွဲမှုနှင့် ထိန်းချုပ်မှု

အခြေအနေပြဿနာ ဆန်းစစ်ခြင်းအခြေအနေ

ကျေးလူအဖွဲ့ချုပ် ဆိုင်အုတ် . ကျေးလူအဖွဲ့ချုပ် အဖွဲ့ချုပ် ရေတွဲ 11.6.2019

- \* ဆိုင်အုတ်ကျေးရွာတွင် ထွက်ကန်၊ သစ်တော၊ ရေကွင်း၊ စာသင်ကျောင်း၊ လယ်ပင်၊ လမ်း၊ ဘုန်းကြီးကျောင်း၊ ဆေးကု၊ ရောင်း၊ ခြံ စသည် အရင်းအမြစ် ပစ္စည်းများ ရှိပါသည်။
- \* လမ်း၊ ဘုန်းကြီးကျောင်း၊ ဆေးကု၊ ခြံ စသည် အရင်းအမြစ်များကို အမျိုးသမီး အမျိုးသား အတူတူ ဘုံးစွဲခြင်း ထိန်းချုပ်ကြပါသည်။
- \* ထွက်ကန်၊ သစ်တော ကျိုးကျိုးမှု အမျိုးသားများသာ ဘုံးစွဲခြင်း ထိန်းချုပ်ကြပါသည်။
- \* လယ်ပင်၊ ရောင်း တို့ကို အမျိုးသားများသာ ထိန်းချုပ်ခြင်း၊ ဘုံးစွဲရာတွင် အမျိုးသမီး အမျိုးသား အတူတူ ဘုံးစွဲကြပါသည်။
- \* စာသင်ကျောင်း၊ ရေကွင်း ကျိုးမှု အမျိုးသား၊ အမျိုးသမီး အတူတူ ဘုံးစွဲခြင်း အတူတူ ထိန်းချုပ်ကြပါသည်။

ပါဝင်ဆွေးနွေးချေမှုများ ရက်စွဲ (၁၇) ၂၀၁၉ + ၆ (၁၂) ၂၀၁၉



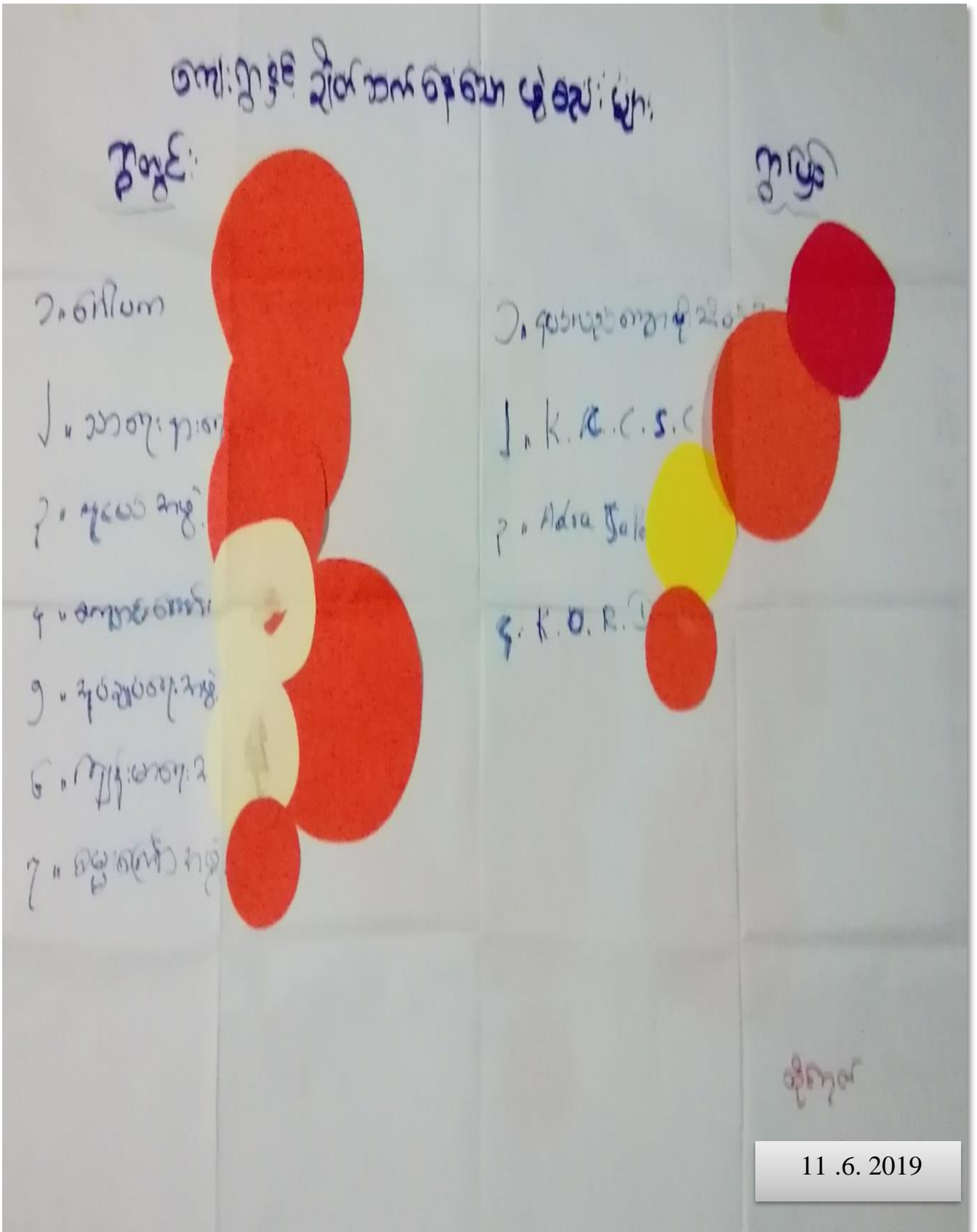

# မင်းပုခဲ ဖွဲ့စည်းချိတ်ဆက်မှု

စာမျက်နှာ

11 .6. 2019

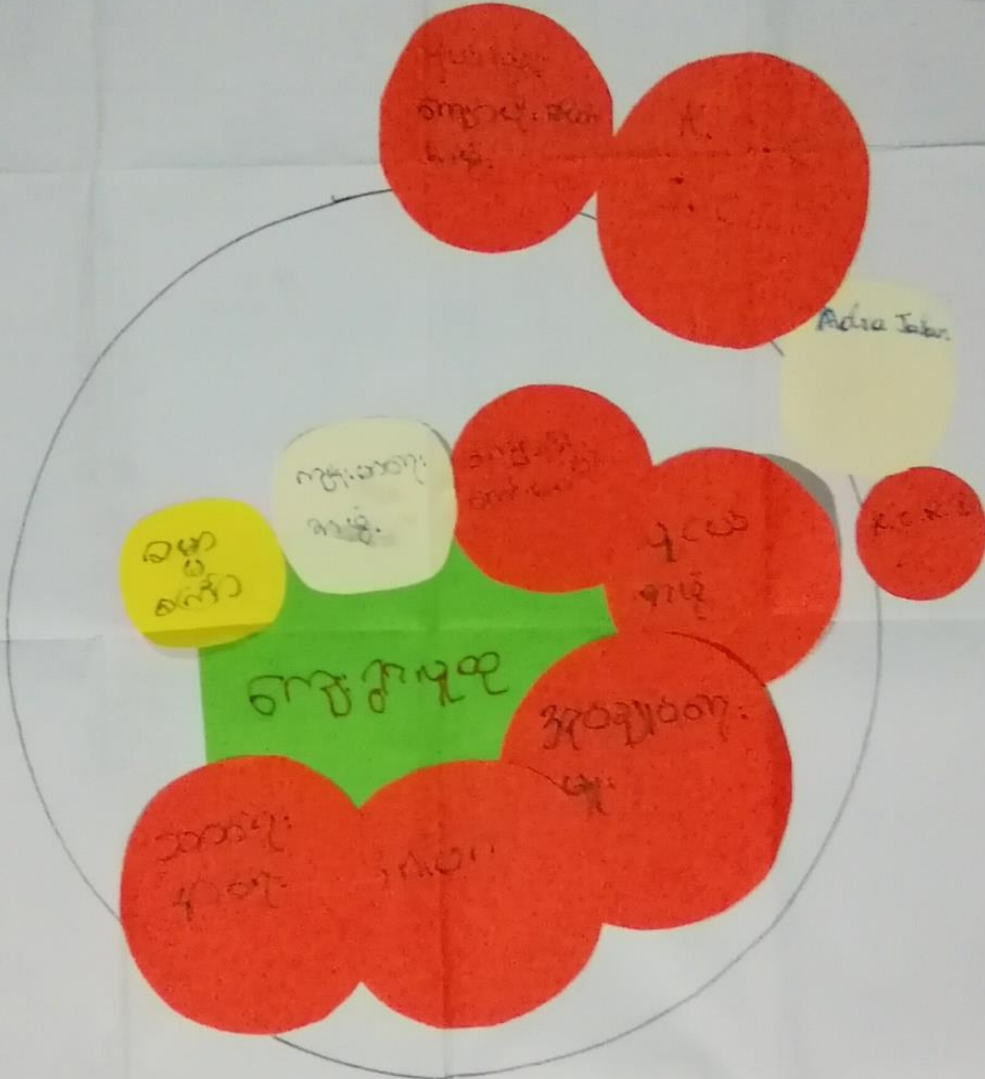

ကျေးရွာအတွင်း၌/မြင်၍ အဖွဲ့အစည်းများချိတ်ဆက်အောင်ရွက်မှု အခြေအနေအထား  
ဆန်းစစ်ဆုံးသတ်ချက်များ

11.6.2019

ကျေးရွာအစည်း - (ထိုင်ဘုတ်) ကျေးရွာအုပ်စု - (ကျေးရွာ) စုစုပေါင်း

\* ထိုင်ဘုတ်ကျေးရွာနှင့် ချိတ်ဆက်ရေတာ အဖွဲ့အစည်းများမှာ ဂေါပကအဖွဲ့၊  
ဘာတူးစုအဖွဲ့၊ လူယက်အဖွဲ့၊ ကျောင်းကော်မတီအဖွဲ့၊ စည်းချုပ်အဖွဲ့၊ ကျွန်းဖာအဖွဲ့၊  
အဖွဲ့၊ ဓမ္မစင်္ကြံအဖွဲ့၊ ပုသိမ်ကျေးရွာချိတ်ဆက်အဖွဲ့၊ (K.C.C.S.C)အဖွဲ့၊  
Adha အဖွဲ့၊ (K.O.R. ၁) အဖွဲ့တို့ဖြစ်ကြပါသည်။

\* ပုသိမ်ကျေးရွာချိတ်ဆက်အဖွဲ့၊ (K.C.C.S.C) အဖွဲ့၊ Adha အဖွဲ့၊  
(K.O.R. ၁) အဖွဲ့တို့သည် ကျေးရွာအပြင်၌ ချိတ်ဆက်ရေတာအဖွဲ့ အစည်းများ  
ဖြစ်ပြီး ကျန်အဖွဲ့များမှ ဌာတွင်းမှ ဖွဲ့စည်းထားသော အဖွဲ့များ ဖြစ်ပါသည်။

\* အဖွဲ့အစည်းများ အားပေးသည့် ကျေးရွာပူထုနှင့် ချိတ်ဆက်မှု အားကောင်း  
ကြပြီး ကျေးရွာဖွံ့ဖြိုးတိုးတက်ရေးအတွက် ကူညီထောက်ပံ့ကြခြင်းဖြစ်ပါသည်။

ဦးစောစော/ဦးစော/ဦးစော  
ပါဝင်ဆွေးနွေးသူများမှာ ( ) ဦး + ( ) ဦး



၇။ ကော်မတီဝင်များရွေးချယ်ခြင်းနှင့် ကျေးရွာဖွံ့ဖြိုးရေးအစီအစဉ် ဆောင်ရွက်မှုမှတ်တမ်း





၈။ ကျေးရွာအချက်အလက်များ(PC 1)

ပုံစံ - ၈ - ၁ ကျေးရွာအခြေခံအချက်အလက်များ (Form PC 1)

လမ်းညွှန်ချက်၊ ကျေးရွာတစ်ရွာသို့ ပထမဆုံးမိတ်ဆက်ခရီးသွားရောက်သောအခါ လူထုစည်းရုံးရေးမှူးသည် ကျေးရွာခေါင်းဆောင်များအားကျေးရွာအချက်အလက်များကိုပေတ္တာရပ်ခံ၍တောင်းခံရသည်။ ဤအချက်အလက်များကိုစီမံကိန်းမိတ်ဆက်အစည်းဝေးပတ်ပတ်တောင်းခံရမည်။ စီမံကိန်းမိတ်ဆက်အစည်းဝေးတွင် လူထုစည်းရုံးရေးမှူးသည် ဤအချက်အလက်များအား စစ်ဆေးပြီး မှန်ကန်အောင်ပြုလုပ်ရမည်။ ပြီးနောက်တွင် လူထုစည်းရုံးရေးမှူးမှ သတင်းအချက်အလက်ထဲသို့ Tablets မှ တစ်ဆင့် ဖြည့်သွင်းရမည်။

ကျေးရွာခေါင်းဆောင် အမည်	ဦးစောဘို၊ ဦး	ကျေးရွာခေါင်းဆောင်၏ ဖုန်းနံပါတ်	၀၉၇၇၀၀ ၁၄၄၅၈	လူထုစည်းရုံးရေးမှူး၏အမည်	စောလော်မေ ၆၆၈၀၅၇
ဖြည့်နယ်တိုင်းဒေသကြီး	မာလမြစ်	ပြည်နယ်	လှိုင်စွန်း	ကျေးရွာအုပ်စု	နောင်ရွှေ
				ကျေးရွာ	ထိန်ဘော်

ကား လွှဲပေးရ

လူမျိုးစု	အိမ်ထောင်စုအရေအတွက်	ကိုးကွယ်သည့်ဘာသာ	အိမ်ထောင်စုအရေအတွက်
လူမျိုးစု (၁) မြန်မာအင်္ဂလိပ်	၁၂၅	ဘာသာ(၁) မြန်မာ	၁၂၅
လူမျိုးစု (၂) -----		ဘာသာ(၂) -----	
လူမျိုးစု (၃) -----		ဘာသာ(၃) -----	
လူမျိုးစုရော -----		ဘာသာရော -----	
အခြား	၀		
	အရေအတွက်		
မသန်စွမ်းသူများ	၇၀		
သက်ကြီးရွယ်အိုများ (၆၅ နှစ် နှင့် အထက်)	၆၀		
ဝင်သားရွာ	၀		

	အမျိုးသား(အရေအတွက်)	အမျိုးသမီး(အရေအတွက်)	စုစုပေါင်းအရေအတွက်
လူဦးရေ			
လူမျိုးစု (၁)-ဓမ္မကမ္မဂျဉ်	427	447	874
လူမျိုးစု (၂)-----			
လူမျိုးစု (၃)-----			
အခြား			
အိမ်ထောင်ဦးစီး	102	၇၇	125

(ခ)အခြေခံအဆောက်အအုံ အသုံးအဆောင်များ

စာသင်ကျောင်း	အမှတ် ခြံစံပါ	ကျန်းမာရေး	အမှတ် စံပါ	ဘာသာရေးအဆောက် အအုံများ	အမှတ် ခြံစံပါ
အထက်တန်းကျောင်း	<input type="checkbox"/>	ဆေးရုံ	<input type="checkbox"/>	စေတီ	<input checked="" type="checkbox"/>
အလယ်တန်းကျောင်း	<input type="checkbox"/>	ကျန်းမာရေးဌာန	<input type="checkbox"/>	ဘုန်းကြီးကျောင်း	<input checked="" type="checkbox"/>
ပူလတန်းကျောင်း	<input checked="" type="checkbox"/>	ကျန်းမာရေးဌာနခွဲ	<input type="checkbox"/>	ဟိန္ဒူဘုရားကျောင်း	<input type="checkbox"/>
မူကြိုကျောင်း	<input type="checkbox"/>	ဆေးပေးခန်း	<input type="checkbox"/>	ခရစ်ယာန်ကျောင်း	<input type="checkbox"/>
အခြား	<input type="checkbox"/>	အခြား	<input type="checkbox"/>	ဗလီ	<input type="checkbox"/>
				အခြား	<input type="checkbox"/>
မှတ်ချက်		မှတ်ချက်		မှတ်ချက်	

(ဂ) ကျွမ်းကျင်သူများမှတ်တမ်း (ကျေးရွာတွင်နေထိုင်သော သို့မဟုတ် တခြားရွာမှလာရောက်သောကျွမ်းကျင်သူများ)

(၁) စာသင်ကျောင်း			(၂) ကျန်းမာရေး			(၃) လက်မှုပညာရှင်		
	ရွာတွင်နေထိုင်သူ	အခြားရွာမှလာသူ		ရွာတွင်နေထိုင်သူ	အခြားရွာမှလာသူ		ရွာတွင်နေထိုင်သူ	အခြားမှလ
မူလတန်းပြဆရာ/မ	<input checked="" type="checkbox"/>	<input type="checkbox"/>	ဆရာဝန်	<input type="checkbox"/>	<input type="checkbox"/>	လက်သမား	<input checked="" type="checkbox"/>	<input checked="" type="checkbox"/>
အထက်တန်းပြဆရာ/မ	<input type="checkbox"/>	<input type="checkbox"/>	လက်ထောက်ကျန်းမာရေးမှူး	<input type="checkbox"/>	<input type="checkbox"/>	ပန်းရံ	<input checked="" type="checkbox"/>	<input type="checkbox"/>
အလယ်တန်းပြဆရာ/မ	<input type="checkbox"/>	<input type="checkbox"/>	အမျိုးသမီးကျန်းမာရေးဆရာမ	<input type="checkbox"/>	<input type="checkbox"/>	လျှပ်စစ်ကျွမ်းကျင်ပီးသမား	<input type="checkbox"/>	<input type="checkbox"/>
မူကြိုဆရာ/မ	<input type="checkbox"/>	<input type="checkbox"/>	သားဖွားဆရာမ	<input type="checkbox"/>	<input type="checkbox"/>	ရေပိုက်သွယ်သူ	<input checked="" type="checkbox"/>	<input type="checkbox"/>
အခြား	<input checked="" type="checkbox"/>	<input type="checkbox"/>	ပြည်သူ့ကျန်းမာရေးလုပ်သား	<input checked="" type="checkbox"/>	<input type="checkbox"/>	စက်ပြင်ဆရာ	<input type="checkbox"/>	<input type="checkbox"/>
မှတ်ချက် ပဉ္စမမြောက်အရပ် (၂) အကျ (၂) (၁၆၆၈ အကျ)			မှတ်ချက်			မှတ်ချက်		

(ဃ) ကျေးရွာသို့ ရောက်ရှိနိုင်သည့်လမ်းအခြေအနေ / ကျေးရွာတစ်ရွာသည် ၎င်း၏ကျေးရွာအုပ်စုနှင့် ဆက်သွယ်ထားသောလမ်းအခြေအနေ (အောက်ပါတို့ကိုပိုင်းပါ)

ကျောက်ကြမ်းလမ်း: \_\_\_\_\_ ကတ္တရာလမ်း: \_\_\_\_\_ ကွန်ကရစ်လမ်း: \_\_\_\_\_ မော်တော်ဆိုင်ကယ်လမ်း: \_\_\_\_\_  
 ကျောက်ခင်းလမ်း: \_\_\_\_\_ မြေသားလမ်း \_\_\_\_\_ လူသွားလမ်း: \_\_\_\_\_ အခြား: \_\_\_\_\_

(င) ကျေးရွာဖွံ့ဖြိုးမှုစီမံချက်

- (၁) လူထုဗဟိုပြုစီမံကိန်းမစတင်မှီ ဤကျေးရွာတွင်ကျေးရွာဖွံ့ဖြိုးမှုစီမံချက်ရှိခဲ့ပါသလား? ပိုင်းပါ  
ရှိပါသည် / မရှိပါ / မသိပါ
- (၂) ရှိခဲ့ပါလျှင် ဤစီမံချက်ကို မည်သည့် ခုနှစ်တွင်ပြင်ဆင်ခဲ့ပါသနည်း? နစ်----- / မသိပါ  
၂၀၂၂
- (၃) ဤစီမံချက်ကို မြို့နယ်မှအတည်ပြုခဲ့ပါသလား? ပြုခဲ့ပါသည် / မပြုခဲ့ပါ / မသိပါ  
ပြုခဲ့ပါသည်



(၁) ရှေးအကွာအဝေး

(၁) ဤကျေးရွာ၏ပဟိုမှ၎င်းကျေးရွာအုပ်စု၏ပဟိုအထိမိုင်မိုင်မည်မျှကွာဝေးသနည်း? မိုင်-----/မသိပါ

(၂) ဤကျေးရွာမှ ၎င်းကျေးရွာအုပ်စုပဟိုအထိသွားလာရာတွင်ကြာမြင့်သည့်အချိန်။

ခြောက်သွေ့ရာသီတွင်ကြာချိန်----- ၁၀ -----ထော်လာဂျီ/မော်တော်ဆိုင်ကယ်/ခြေလျင်/လား/မော်တော်ဘုတ်/

အခြား -----

မိုးရာသီတွင်ကြာချိန်----- ၃၀ -----ထော်လာဂျီ/မော်တော်ဆိုင်ကယ်/ခြေလျင်/လား/မော်တော်ဘုတ်/

အခြား -----

(ဆ) ပတ်ဝန်းကျင်ဆိုင်ရာသဘာဝဘေးအန္တရာယ်

ဤကျေးရွာတွင်ရေကြီးခြင်းကဲ့သို့ သဘာဝဘေးအန္တရာယ်ကျရောက်ဖူးခြင်း ရှိပါသလား။

မရှိပါ

ရှိပါသည်

ရှိလျှင်ဖော်ပြပါ-----

၁၉၉၅ ခုနှစ် ဇူလိုင်လ ၁၀ ရက်နေ့

(ဇ) ကျေးရွာတွင် ဖွဲ့စည်းထားသော အဖွဲ့အစည်းများ

လူထုပဟိုပြုစီမံကိန်းမတိုင်မီ ဤကျေးရွာတွင် ကျေးရွာဖွံ့ဖြိုးရေးအတွက် အစိုးရ(သို့)ရွာသားများကိုယ်တိုင်(သို့) စီမံကိန်းတစ်ခုခုမှ ဖွဲ့စည်းထားသည့် အဖွဲ့အစည်းများရှိပါသလား။

(၁) -----

(၂) -----

(ဈ) အထွေထွေအုပ်ချုပ်ရေး ဦးစီးဌာန (GAD) မှ မှတ်တမ်းတင်ထားခြင်း

ဤကျေးရွာသည် အထွေထွေအုပ်ချုပ်ရေး ဦးစီးဌာန (GAD) မှ မှတ်တမ်းတင်ထားမှု ရှိပါသလား။

မရှိပါ

ရှိပါသည်

ကျေးရွာခေါင်းဆောင်

အမည် ဒေါ်စောမိန့်ညွန့်

လက်မှတ် [Signature] နေ့စွဲ ၁၁.၆.၁၉

လူထုစည်းရုံးရေးမှူး

အမည် စောဇော်မင်းထွန်း

လက်မှတ် [Signature] နေ့စွဲ ၁၁.၆.၁၉





၁၀၀။ ကျေးရွာဖွံ့ဖြိုးရေးဦးစားပေးအစီအစဉ် (PC 3)

ပုံစံ - ၀-၃ ကျေးရွာဖွံ့ဖြိုးရေး ဦးစားပေးအစီအစဉ် (Form PC 3)

လုပ်ညွှန်ရွက်		အဆင့်(၃)ကျေးရွာဖွံ့ဖြိုးရေးမှန်းချက်အစည်းအဝေးပြီးဆုံးသောအခါ ကျေးရွာစီမံကိန်း အထောက်အကူပြု ကော်မတီသည် လူထုစည်းရုံးရေးမှူးအကူအညီဖြင့် ဤပုံစံကိုပြည့်စုံအောင် ဖြည့်သွင်းရမည်။	
လူထုစည်းရုံးရေးမှူး/ဝန်ထမ်း အမည်		စောဇော်မင်းစွန်း	
နေ့စွဲ	၇.၆.၁၇	စက်ဝန်းအား အမှတ်ခြစ်ပါ (✓) <input type="checkbox"/> စက်ဝန်း(၀) <input type="checkbox"/>	စက်ဝန်း(၂) <input type="checkbox"/> စက်ဝန်း(၃) <input type="checkbox"/> စက်ဝန်း(၄) <input type="checkbox"/>
ပြည်နယ်/တိုင်း	ကရင်	မြို့နယ်	ကျေးရွာအုပ်စု
	ကရင်	မြိုင်ကွဲ	ကျေးရွာအုပ်စု
			ကျေးရွာ
			ကျေးရွာ

က။ အခက်အခဲအတားအဆီးများအားဆွေးနွေးခြင်း - ယခုလက်ရှိအခြေအနေတွင်ဤကျေးရွာဖွံ့ဖြိုးတိုးတက်ရေးအတွက် အဓိကအခက်အခဲအတားအဆီးများသည် မည်သည်များဖြစ်ပါသနည်း။ (အမျိုးသား/သမီး အနည်းဆုံးအခက်အခဲ ၅ ခုစီဖော်ပြပါ)

အုပ်စုဖွဲ့ဆွေးနွေးမှုများမှ တင်ပြသောအခက်အခဲအတားအဆီးများ	
၁။ ရွာတွင်းကမ်း၊ မင်္ဂလာဒုံ၊ ရွာ၊ မော့၊ စောဇော်မင်းစွန်း	<input type="checkbox"/> ကျား <input type="checkbox"/> မ <input type="checkbox"/> ကျား+မ
၂။ ရွာကမ်းတံတား၊ မင်္ဂလာဒုံ၊ ရွာ၊ မော့၊ စောဇော်မင်းစွန်း	<input type="checkbox"/> ကျား <input type="checkbox"/> မ <input type="checkbox"/> ကျား+မ
၃။ ရွာကမ်းတံတား၊ မင်္ဂလာဒုံ၊ ရွာ၊ မော့၊ စောဇော်မင်းစွန်း	<input type="checkbox"/> ကျား <input type="checkbox"/> မ <input type="checkbox"/> ကျား+မ
၄။ ရွာကမ်းတံတား၊ မင်္ဂလာဒုံ၊ ရွာ၊ မော့၊ စောဇော်မင်းစွန်း	<input type="checkbox"/> ကျား <input type="checkbox"/> မ <input type="checkbox"/> ကျား+မ
၅။ ရွာကမ်းတံတား၊ မင်္ဂလာဒုံ၊ ရွာ၊ မော့၊ စောဇော်မင်းစွန်း	<input type="checkbox"/> ကျား <input type="checkbox"/> မ <input type="checkbox"/> ကျား+မ

ခ။ မျှော်မှန်းခြင်း- နောင်လာမည့် ( ၅ ) နှစ် အတွင်း ကျေးရွာဖွံ့ဖြိုးရေး မျှော်မှန်းလျာထားချက်များအား တင်ပြပါ။

အုပ်စုဖွဲ့ဆွေးနွေးမှုများမှ တင်ပြသောအခက်အခဲအတားအဆီးများ	
၁။ ရွာတွင်းကမ်း၊ ကောင်းမွန် ဖြီး၊ ရွာ၊ မော့၊ စောဇော်မင်းစွန်း	<input type="checkbox"/> ကျား <input type="checkbox"/> မ <input type="checkbox"/> ကျား+မ
၂။ ရွာကမ်းတံတား၊ ကောင်းမွန် ဖြီး၊ ရွာ၊ မော့၊ စောဇော်မင်းစွန်း	<input type="checkbox"/> ကျား <input type="checkbox"/> မ <input type="checkbox"/> ကျား+မ
၃။ ရွာကမ်းတံတား၊ ကောင်းမွန် ဖြီး၊ ရွာ၊ မော့၊ စောဇော်မင်းစွန်း	<input type="checkbox"/> ကျား <input type="checkbox"/> မ <input type="checkbox"/> ကျား+မ
၄။ ရွာကမ်းတံတား၊ ကောင်းမွန် ဖြီး၊ ရွာ၊ မော့၊ စောဇော်မင်းစွန်း	<input type="checkbox"/> ကျား <input type="checkbox"/> မ <input type="checkbox"/> ကျား+မ
၅။ ရွာကမ်းတံတား၊ ကောင်းမွန် ဖြီး၊ ရွာ၊ မော့၊ စောဇော်မင်းစွန်း	<input type="checkbox"/> ကျား <input type="checkbox"/> မ <input type="checkbox"/> ကျား+မ

၈။ လူထုဝိပဿနာ အစည်းအဝေး (၄) နှစ်အတွက် အကျဉ်းချုပ်သော ဦးစားပေး ဖွံ့ဖြိုးတိုးတက်မှု လုပ်ငန်း အစီအစဉ်များအားဖော်ပြပါ။

ဦးစားပေး အဆင့် သတ်မှတ်ချက်	ကျေးရွာအတွက် ဦးစားပေး ဖွံ့ဖြိုးတိုးတက်မှု လုပ်ငန်းစဉ်များ	အဆိုပြုသူ (အမျိုးသားများ/ အမျိုးသမီးများ/ အမျိုးသမီး)	အခန်းကဏ္ဍ	ခန့်မှန်း ကုန်ကျစရိတ်	အကျိုးခံစားခွင့်ရှိသူ ခန့်မှန်းခြေအရေအတွက်		
					ကျား	မ	ပေါင်း
၁	ရွာထဲ နယ်လမ်း ကျန်းမာရေး အစဉ်အဆက်	ကျေးရွာ	နယ်လမ်း အကျိုးအမြတ်	၂၄၀၀၀	၄၀၇	၄၄၇	၈၅၄
၂	ရွာထဲ အကျိုးအမြတ် အစဉ်အဆက်	ကျေးရွာ	ကျေးရွာ	၅၀၀၀	၂	၂	၂
၃	ရွာထဲ နယ်လမ်း	ကျေးရွာ	ကျေးရွာ	၁၅၀၀	၂	၂	၂
၄	ရွာထဲ နယ်လမ်း	ကျေးရွာ	ကျေးရွာ	၃၀၀၀	၂	၂	၂
၅	ရွာထဲ နယ်လမ်း	ကျေးရွာ	ကျေးရွာ	၂၀၀၀	၂	၂	၂

၁၅၀၀၀၀  
၁၅ x ၁၂  
၂၀၀၀

၉။ လူထုဝိပဿနာ အစည်းအဝေး (၄) နှစ်အတွက် အကျဉ်းချုပ်သော ဦးစားပေး ဖွံ့ဖြိုးတိုးတက်မှု လုပ်ငန်း အစီအစဉ်များအားဖော်ပြပါ။

အဆင့်	ကျေးရွာအတွက် ဦးစားပေး ဖွံ့ဖြိုးတိုးတက်မှု လုပ်ငန်းစဉ်များ	အဆိုပြုသူ (အမျိုးသားများ/ အမျိုးသမီးများ/ အမျိုးသမီး)	အခန်းကဏ္ဍ
၁	ရွာထဲ နယ်လမ်း အစဉ်အဆက်	ကျေးရွာ	ကျေးရွာ
၂			
၃			
၄			
၅			

ခေါင်းစောင်၊ ကျေးရွာဝိပဿနာအထောက်အကူပြုကော်မတီမှအတည်ပြုသည်။

အမည် ဦးစား ဦးစိုးလွင် လက်မှတ်  ဝန်.ရံ ၂၂.၆.၁၇



အစည်းအဝေးမှတ်တမ်း

ကျေးရွာအမည် - ထိုင်းဘုတ်

အချိန်/နေ့ရက်- 11.6.19

ကျေးရွာအုပ်စုအမည်- နောင်စွဲခွဲ

နေရာ - ထိုင်းဘုတ်ကျေးရွာကြီး၊  
ကျောင်း

အစည်းအဝေးပြုလုပ်ခြင်းအကြောင်းအရာ (ပေးပို့ကြိုက်ကြိုက်ကျေးရွာအမည်) အဝေး

ဆွေးနွေးချက်နှင့် ဆုံးဖြတ်ချက်

ထိုင်းဘုတ်ကျေးရွာအမည် ပေးပို့ကြိုက်ကြိုက်ကျေးရွာအမည် အဝေး  
 ကို 11.6.19 ရက်နေ့တွင် ပြုလုပ်ခဲ့ပါသည်။ ထိုအခါ အဝေးအစည်းအဝေးတွင်  
 ကျွေးရွာအုပ်စုအမည် ပေးပို့ကြိုက်ကြိုက်ကျေးရွာအမည် အဝေး  
 ကျေးရွာအမည် အဝေး ပေးပို့ကြိုက်ကြိုက်ကျေးရွာအမည် အဝေး ပြုလုပ်  
 အမည်အစည်းအဝေးအကြောင်းအရာ အဝေးအစည်းအဝေးတွင် ပြုလုပ်  
 ပေးပို့ကြိုက်ကြိုက်ကျေးရွာအမည် အဝေး အစည်းအဝေး အစည်းအဝေးများကို  
 ပြုလုပ်ခြင်း အစည်းအဝေး အစည်းအဝေးအကြောင်းအရာ အစည်းအဝေး  
 အစည်းအဝေး အစည်းအဝေး အစည်းအဝေးအကြောင်းအရာ အစည်းအဝေး  
 အစည်းအဝေး အစည်းအဝေး အစည်းအဝေးအကြောင်းအရာ အစည်းအဝေး  
 အစည်းအဝေး အစည်းအဝေး အစည်းအဝေးအကြောင်းအရာ အစည်းအဝေး





၁၂။ ကဏ္ဍအလိုက်ဦးစားပေးဖွံ့ဖြိုးရေးလုပ်ငန်းစဉ်များ

ဝဏ္ဏအလိုက် ဦးစားပေးလုပ်ငန်း အချယ်အယာ :

ကျေးရွာ - အထက်ကရောင်း      ကျေးရွာအရပ်ရပ် - ဝေပေးခြင်း

အမျိုးအမည်	ဦးစားပေးဆောင်ရွက်ရမည့်အရာ	လုပ်ငန်းအမျိုးအစား	အဆင့်မြှင့်တင်မှု			အချိန်	ထောက်ပံ့မည့်အဖွဲ့အစည်း (ဝန်ထမ်းအရေအတွက်)	မှတ်ချက်
			လုပ်ငန်းစဉ်	အဆင့်မြှင့်တင်မှု	အခြေအနေ			
အခြေခံအဆောက်အအုံ၊ လမ်း၊ လှေကား၊ ရေပေးစနစ်	၁	ရွာတွင်းသုံးဝက်ရေတွင်း			✓	၂၀၂၀	၂၀၀၀, ၀၀၀	
	၂	ကျောင်းသုံးဝက်ရေတွင်း			✓	၂၀၂၀	၂၀၀၀, ၀၀၀	
	၃	ရွာတွင်းကမ်းခြေအဖွဲ့အစည်း			✓	၂၀၂၀	၂၀၀၀, ၀၀၀	
	၄	ဆိုင်ကမ်းခြေအဖွဲ့အစည်း		✓			၂၀၀၀, ၀၀၀	
လူမှုဖူလုံရေး၊ အထူးအားပေးခြင်း၊ အထူးအားပေးခြင်း	၁	ကျောင်းတိုင်းအဖွဲ့အစည်း			✓	၂၀၂၀	၂၀၀၀, ၀၀၀	
	၂	ကျောင်းအဖွဲ့အစည်းအဖွဲ့အစည်း	✓			၂၀၂၀	၂၀၀၀, ၀၀၀	
အထူးအားပေးခြင်း၊ အထူးအားပေးခြင်း	၁	အထူးအားပေးခြင်းအဖွဲ့အစည်း			✓	၂၀၂၀	၀၀၀	

အခြေခံအဆောက်အအုံ၊ လမ်း၊ လှေကား၊ ရေပေးစနစ်

လူမှုဖူလုံရေး၊ အထူးအားပေးခြင်း၊ အထူးအားပေးခြင်း

အထူးအားပေးခြင်း၊ အထူးအားပေးခြင်း







