



ပြည်ထောင်စုမြန်မာနိုင်ငံတော်အစိုးရ
 စိုက်ပျိုးရေး၊ မွေးမြူရေးနှင့် ဆည်မြောင်းဝန်ကြီးဌာ
 ကျေးလက်ဒေသဖွံ့ဖြိုးတိုးတက်ရေးဦးစီးဌာန

National Community Driven Development Project
 လူထုတိုက်ပြုစီမံကိန်း၊ လှိုင်းဘွဲ့မြို့နယ်

ကျေးရွာဖွံ့ဖြိုးရေးအစီအစဉ်



နောင်ခွီးကျေးရွာအုပ်စု

နော်ဒဲကျေးရွာ

လှိုင်းဘွဲ့မြို့နယ်၊ ကရင်ပြည်နယ်
 ၂၀၁၉ ခုနှစ်

မာတိကာ

<u>စဉ်</u>	<u>အကြောင်းအရာ</u>	<u>စာမျက်နှာ</u>
၁။	လှိုင်းဘွဲ့မြို့နယ်အခြေပြမြေပုံ	၁
၂။	ကျေးရွာမြေပုံ (တည်နေရာ)	၂
၃။	အုပ်စုတွင်ပါဝင်သော ကျေးရွာများစာရင်း	၃
၄။	ကျေးရွာအခြေခံအချက်အလက်များ (ကျေးရွာသမိုင်းကြောင်း)	၄
၅။	လူထုပူးပေါင်းပါဝင်သော လူမှုဆန်းစစ်ခြင်းနှင့် အကဲဖြတ်ခြင်း လုပ်ငန်းစဉ် (PSA/PRA) အကျဉ်းချုပ်ဇယား	၆
၆။	ကျေးရွာဖွံ့ဖြိုးရေးအစီအစဉ်အတွက်အသုံးပြုခဲ့သော PRA tools တစ်ခုချင်းစီအတွက် သုံးသတ်ချက်များ	
	၁။ ကျေးရွာလူမှုရေးနှင့်အရင်းအမြစ်ပြမြေပုံ (Social Map)	၇
	၂။ ရာသီခွင်ပြပြကွဲဒီဇိုင်း (Seasonal Cleander)	၉
	၃။ ဥစ္စာနေကြွယ်ဝမှုပြဇယား (Wealth Ranking)	၁၁
	၄။ ကျား၊မ ပင့်ကူအိမ်သုံးသပ်ခြင်း (Cob Web)	၁၃
	၅။ အရင်းအမြစ်အသုံးချမှုပုံစံပြဇယား (Asset Mapping)	၁၆
	၆။ အဖွဲ့အစည်းချိတ်ဆက်မှုပြဇယား (Veen Diagram).....	၁၈
၇။	ကော်မတီဝင်များရွေးချယ်ခြင်းနှင့် ကျေးရွာဖွံ့ဖြိုးရေးအစီအစဉ် ဆောင်ရွက်မှုမှတ်တမ်း	၂၁
၈။	ကျေးရွာအချက်အလက်များ (PC 1)	၂၂
၉။	စီမံကိန်းစက်ဝန်းအချိန်ဇယား (PC 2)	၂၅
၁၀။	ကျေးရွာဖွံ့ဖြိုးရေးဦးစားပေးအစီအစဉ် (PC 3)	၂၇
၁၁။	အစည်းဝေးမှတ်တမ်းများ	၂၉
၁၂။	ကဏ္ဍအလိုက်ဦးစားပေးဖွံ့ဖြိုးရေးလုပ်ငန်းစဉ်များ	၃၁

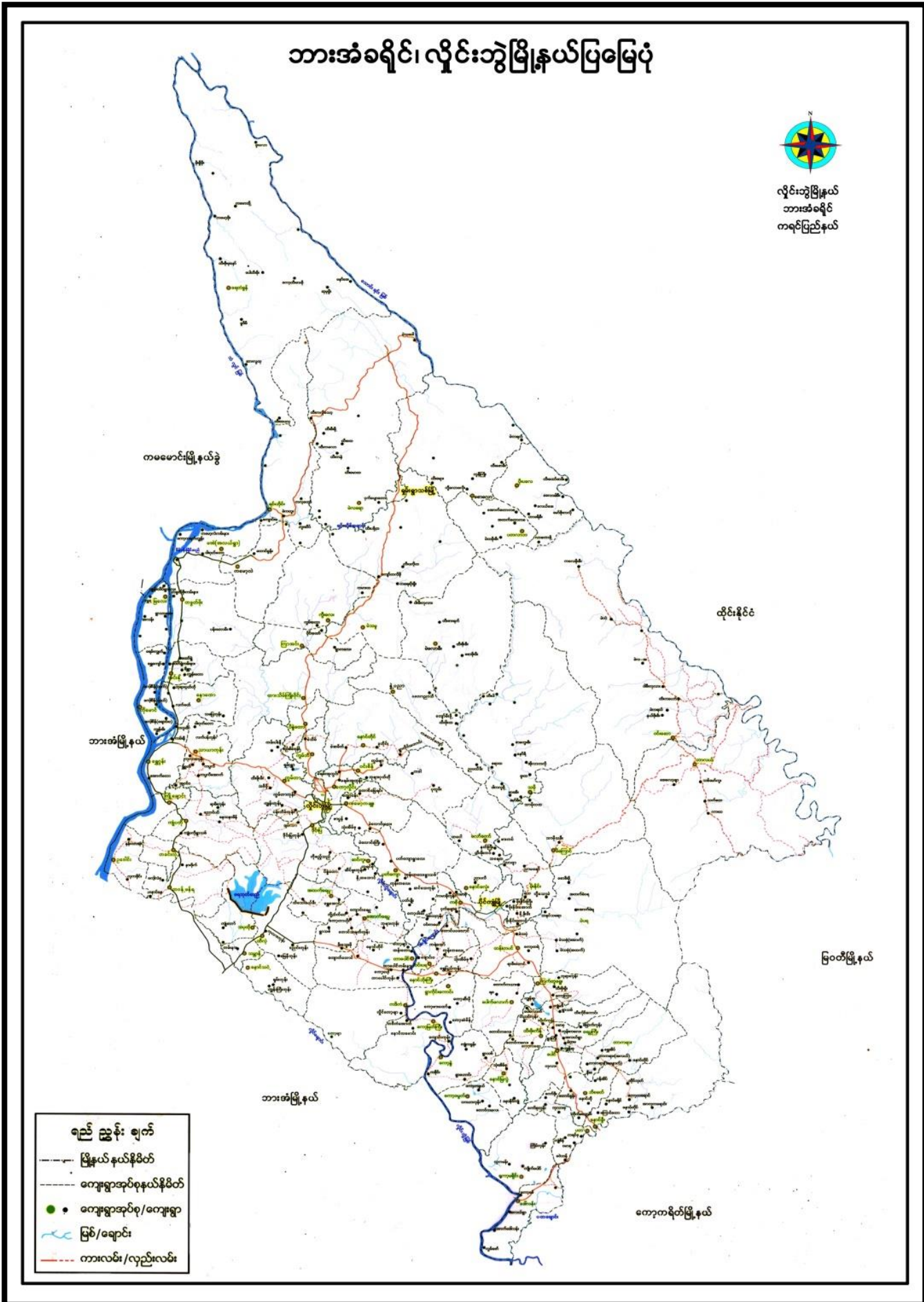

၂။ ကျေးရွာမြေပုံ (တည်နေရာ)

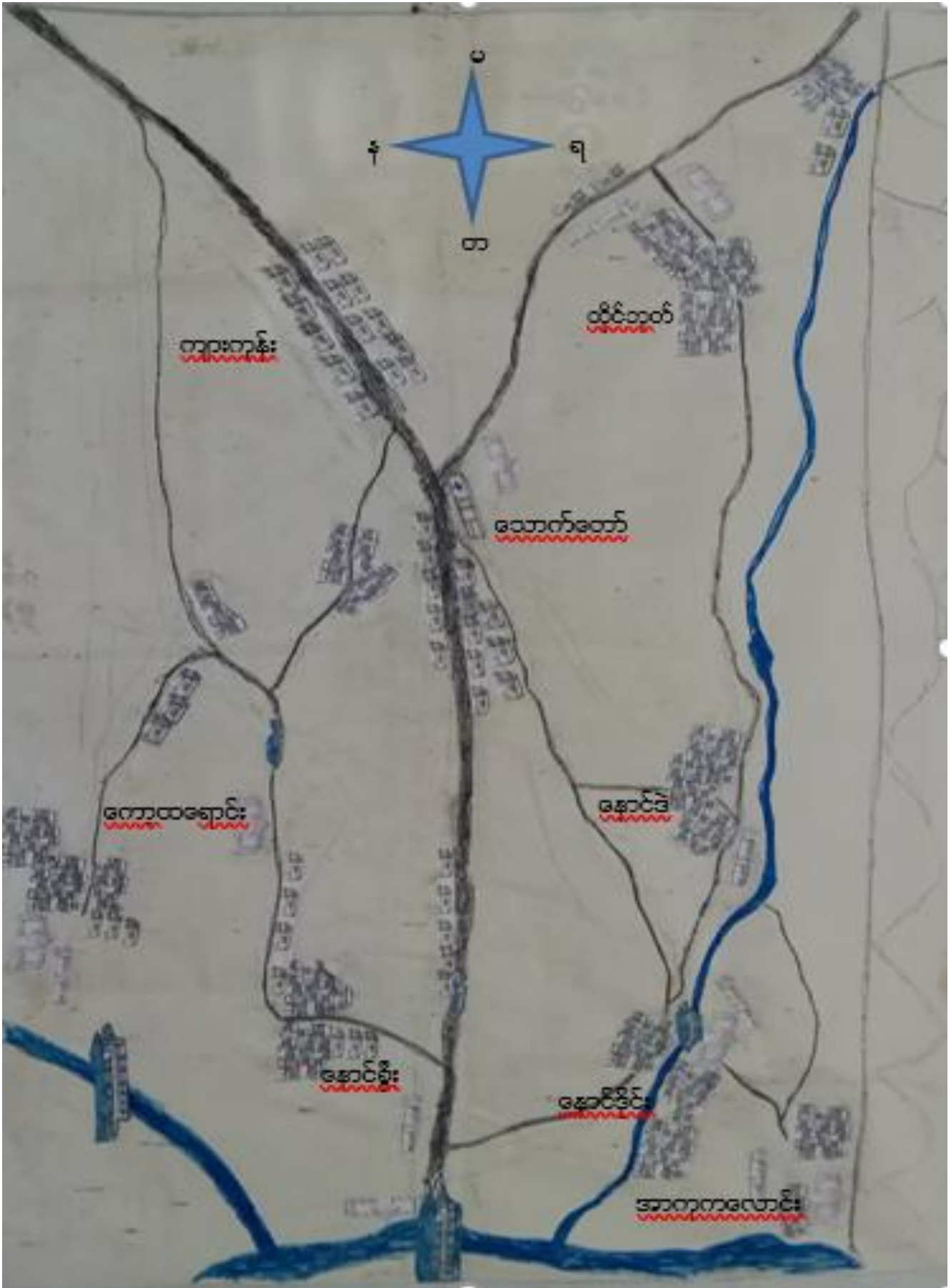

၃။ အုပ်စုတွင်ပါဝင်သော ကျေးရွာများစာရင်း

- ၁။ နောင်ခွီး
- ၂။ တကုကရောင်း
- ၃။ နောင်ဒိုင်း
- ၄။ နောင်ဒဲ
- ၅။ ထိုင်ဘုတ်
- ၆။ သောင့်တော်
- ၇။ ကျာကုန်း
- ၈။ ကော့ထရောင်း

လမ်းဆုံကွယ်ကွေးမှာ ခြံမုခ်လမ်းသို့ ဆက်သွယ်ရေးကောင်း
မွန်သောလမ်း၊ ဂွေချင်းဆက်လမ်းများ ဆောက်လုပ်ပေးခြင်းဖြင့် မရှိသောကွေး
ပလား၊ အမှား၊ ခြားနားခြင်း၊ ကျား၊ များ၊ စသည် အဆင်ပြေစွာ ရှာဖွေနိုင်
ပုံစံကောင်းများ ထပ်မံဖွဲ့စည်းပေးပါသည်။

ခွဲခြားရေး၊ ကျေးဇူးတင်ပေးခြင်း စသည့် အချက်ကို အဓိကထား ချိန်ညှိပြီး
မုခ်၊ ခြေထောက်၊ စသည်တို့ကိုလည်း အချင်းအချစ်ချိန်ညှိပေးပါသည်။ ပြီး
ချင်းချိန်ညှိခြင်း၊ ချိန်ညှိမှုအစဉ်အတိုင်း ချိန်ညှိရေး၊ အား၊ အား၊ အား
အမျိုးမျိုး၊ အမျိုးမျိုး အချင်းချင်း ဖွဲ့စည်းပေးပါသည်။

ကျေးဇူးတင်ပေးခြင်း၊ အားပေးခြင်း ချိန်ညှိရေး၊ အားပေးခြင်း၊ အားပေးခြင်း
အစားအစာများ ဖွဲ့စည်းပေးခြင်း၊ အားပေးခြင်း၊ အားပေးခြင်း၊ အားပေးခြင်း
အားပေးခြင်း၊ အားပေးခြင်း၊ အားပေးခြင်း၊ အားပေးခြင်း၊ အားပေးခြင်း
အားပေးခြင်း၊ အားပေးခြင်း၊ အားပေးခြင်း၊ အားပေးခြင်း၊ အားပေးခြင်း
အားပေးခြင်း၊ အားပေးခြင်း၊ အားပေးခြင်း၊ အားပေးခြင်း၊ အားပေးခြင်း

၅။ လူထုပူးပေါင်းပါဝင်သော လူမှုဆန်းစစ်ခြင်းနှင့် အကဲဖြတ်ခြင်းလုပ်ငန်းစဉ် အကျဉ်းချုပ်ဇယား

စဉ်	အသုံးပြုခဲ့သော PRA tools များ	ဦးတည်အုပ်စုများ	အစဉ်အစား		အဓိကဆွေးနွေးချက်များ
			ကျား	မ	
၁	ကျေးရွာအရင်းအမြစ်ပြမြေပုံ (Social Map)	ရပ်မိရပ်ဖ၊ ကော်မတီဝင်များ၊ ကျေးရွာလူထုအားလုံး။	၈	၁၈	အခြေခံအဆောက်အအုံများ၊ လမ်းပန်းဆက်သွယ်ရေးအခြေအနေ၊ လယ်ယာမြေများ၊ ကျေးရွာရှိသဘာဝအရင်းအမြစ်များ။
၂	ရာသီခွင်ပြပြကွဲဒီဇိုင်း (Seasonal Cleander)	ကော်မတီဝင်များ၊ အမျိုးသား/အမျိုးသမီးဆင်းရဲနွမ်းပါးသူများ။	၉	၁၈	စိုက်ပျိုးရိတ်သိမ်းကာလ (တောင်ယာ၊ လယ်ယာ)၊ စီးပွားရေး၊ ဝင်ငွေရရှိမှုပွဲတော်ချိန်၊ ရာသီဥတု၊ ကျန်းမာရေးဆိုင်ရာရေရရှိမှု။
၃	ဥစ္စာနေကြွယ်ဝမှုပြဇယား (Wealth Ranking)	ချမ်းသာအလယ်အလတ်၊ နွမ်းပါးစသော အုပ်စုများ	၈	၁၈	ကျေးရွာလူမှုစီးပွားရေးအခြေအနေကို ခြုံငုံသတ်မှတ်နိုင်ရေးအတွက် အခြေခံစံနှုန်းများ သတ်မှတ်ရန် လူထုအားလုံး သဘောတူသတ်မှတ်ခြင်း။
၄	ကျား၊ မ ပင့်ကူအိမ်သုံးသပ်ခြင်း (Cob Web)	ကျေးရွာရှိ အမျိုးသားနှင့် အမျိုးသမီး များ	၁၇	၃၆	အမျိုးသားနှင့် အမျိုးသမီးများ တန်းတူအခွင့်အရေးရရှိမှုနှင့် မရရှိသည့် အကြောင်း အရင်းများကို ဖော်ထုတ်ဆွေးနွေးခြင်း။
၅	အရင်းအမြစ်အသုံးချမှုပုံစံပြဇယား (Asset Mapping)	ကျေးရွာလူထုအားလုံး။	၉	၁၈	ကျေးရွာရှိ သဘာဝအရင်းအမြစ်များနှင့် လူမှုဆိုင်ရာအရင်းအမြစ်များအား မည်သူက အသုံးပြုပြီး မည်သူက ထိန်းချုပ်ထားရှိခြင်း။
၆	အဖွဲ့အစည်းချိတ်ဆက်မှုပြဇယား (Veen Diagram)	ကျေးရွာအုပ်ချုပ်ရေးအဖွဲ့၊ ကျေးရွာဖွံ့ဖြိုးရေးလုပ်ဆောင်နေသည့် အဖွဲ့၊ ကျေးရွာလူထု	၉	၁၈	ကျေးရွာအတွင်းရှိ အဖွဲ့အစည်းများနှင့် မည်သို့သော လုပ်ငန်းများအတွက် မည်သည့်အဖွဲ့များနှင့် ချိတ်ဆက်လုပ်ကိုင်ဆောင်ရွက်မှုရှိခြင်း။
၇	ကျေးရွာအခြေခံအချက်အလက် (PC 1)	အမျိုးသား၊ အမျိုးသမီးနှင့် ကျေးရွာလူထုအားလုံး	၇	၆	အိမ်ခြေလူဦးရေ၊ လူမျိုး၊ ဘာသာစသော ကျေးရွာ အခြေခံအချက်အလက်များ ဖော်ထုတ်ခြင်း။
၈	အခက်အခဲများ၊ မျှော်မှန်းချက်များ၊ ကျေးရွာဖွံ့ဖြိုးရေးဦးစားပေးလုပ်ငန်းများဖော်ထုတ်ခြင်း။ (PC 3)	အမျိုးသား၊ အမျိုးသမီးနှင့် ကျေးရွာလူထုအားလုံး	၂၁	၂၃	ကျေးရွာတွင်းရင်ဆိုင်နေရသော အခက်အခဲများ၊ ကျေးရွာလူထု၏ မျှော်မှန်းချက်များ၊ ကျေးရွာဖွံ့ဖြိုးရေးအတွက် ဦးစားပေးလုပ်ငန်းများ ဖော်ထုတ်နိုင်ရန်။

ကျေးရွာလူမှုရေးနှင့်အရင်းအမြစ်ပြုပြင်ဆန်းစစ်ချက်နှင့်ဆွေးနွေးချက်များ

ကျေးရွာ၏လူမှုရေးနှင့် အရင်းအမြစ်ပြုပြင်ဆန်းစစ်ချက်နှင့် ဆွေးနွေးချက်များ

ကျေးရွာဒုတိယအစည်း - (ကျေးရွာ) ကျေးရွာဒုတိယအစည်း (ကျေးရွာ) ရက်စွဲ 12.6.2019

- * ကျေးရွာဒုတိယအစည်း အဖွဲ့ဝင်များသည် လုပ်ငန်းစဉ်များကို လက်တွေ့ကျကျ လုပ်ဆောင်ကြပါမည်။
- * ကျေးရွာဒုတိယအစည်း အဖွဲ့ဝင်များသည် ကျေးရွာဒုတိယအစည်း အဖွဲ့ဝင်များကို ကျွမ်းကျင်စွာ ကြားနားကြပါမည်။
- * ကျေးရွာဒုတိယအစည်း အဖွဲ့ဝင်များသည် ကျေးရွာဒုတိယအစည်း အဖွဲ့ဝင်များကို ကျွမ်းကျင်စွာ ကြားနားကြပါမည်။
- * ကျေးရွာဒုတိယအစည်း အဖွဲ့ဝင်များသည် ကျေးရွာဒုတိယအစည်း အဖွဲ့ဝင်များကို ကျွမ်းကျင်စွာ ကြားနားကြပါမည်။
- * ကျေးရွာဒုတိယအစည်း အဖွဲ့ဝင်များသည် ကျေးရွာဒုတိယအစည်း အဖွဲ့ဝင်များကို ကျွမ်းကျင်စွာ ကြားနားကြပါမည်။

ဒီအစည်းအဝေးကို ဦးစွာ ဦးစိုးလှိုင်
 ပါဝင်ဆွေးနွေးခဲ့ပြီး ကျေးရွာ (ကျေးရွာ) ကို

12.6.2019

ရာသီခွင်ပြုပြင်မှုအိန်

ပိုဒ် ၃

အကြောင်းအရာ	အိန်	အိန်	အိန်	အိန်	အိန်	အိန်	အိန်	အိန်	အိန်	အိန်	အိန်	
ရာသီခွင်												
လယ်ယာယူပေး												
ပွဲတော်												
အယူပညာရေး	X				X	X				X	X	X

ရာသီခွင်ပြုပြင်မှုနှင့် ဆွေးနွေးခြင်းနှင့်ဆန်းစစ်ခြင်း

နေ့စဉ် အကျိုးစီးပွား
အကျိုးစီးပွား
အကျိုးစီးပွား

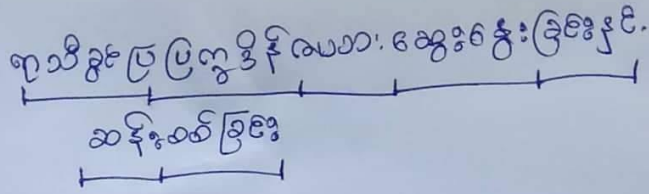

- နေ့စဉ်အကျိုးစီးပွား သို့မဟုတ် ဘဏ်ချွေးလွှာတွင် ရာသီခွင်ပြုပြင်မှုအကျိုးစီးပွား၊ အကျိုးစီးပွား အကျိုးစီးပွား နှင့် မှတ်တမ်းအကျိုးစီးပွား ပါဝင်ပါသည်။
- ကဆုန်လတွင် လယ်ထွက်နှုန်း၊ နယူးလွှာတွင် ပျား၊ ကျွဲ၊ ခြံ၊ ဝါဆိုလတွင် ဝါဆိုလထွက်နှုန်း၊ ဝါဆိုလ ကိုင်းကပ်မှု၊ မြေပြုပြင်မှု ပြုလုပ်ကြပါသည်။
- ဝါဆိုလတွင် ကရင်လူမျိုး၊ ဗိုလ်၊ ဇနီး၊ ဇနီး၊ ဇနီး၊ ဖြစ်သော လက်ရှိ မှတ်တမ်းကို စာစစ်မှု၊ ဆန်းစစ်မှု ပြုလုပ်ပါသည်။
- သစ်တော၊ ကျွတ်လနှင့် တန်ဆောင်၊ များလွှာတွင် ဝါဆိုလ၊ ကိုင်းကပ်မှု ပြုလုပ်ပါသည်။
- နတ်တော်၊ ဗြဟ္မာ၊ တပျို၊ တပျို၊ တပျို၊ တပျို၊ တပျို တွင် စစ်စစ် အကျိုးစီးပွား အကျိုးစီးပွား အကျိုးစီးပွား နှင့် ဆန်းစစ်မှု၊ မှတ်တမ်း၊ မှတ်တမ်း၊ မှတ်တမ်း အကျိုးစီးပွား အကျိုးစီးပွား အကျိုးစီးပွား ပြုလုပ်ပါသည်။

ဦးဆောင်ဆွေးနွေးသူ - စောမောင်ချစ်ထွန်း
 ပါဝင်ဆွေးနွေးသူ - ကျား (၁၂)၊ မ (၁၅)

၃။ ဥစ္စာရေးကြွယ်ဝမှုပြဇယား (Wealth Ranking)

12.6.2019

ဥစ္စာရေးကြွယ်ဝမှုပြဇယား

၀၅၈၅

အမည်	သတ်မှတ်ချက်	အိတ်စားရရှိသည့်အရေအတွက်	ရာခိုင်နှုန်း
အထက် အခြေခံအကျင့်	ငွေကြေး ခိုင်ခံ့ / ဝတ်စားပုံ အင်အား / ကား / အိမ်ခြံမြေ / နေရာချိတ် / နေရာချိတ် / နေရာချိတ် / နေရာချိတ်	၄	၆%
အလယ်အလတ် အကျင့်	ဝတ်စားပုံ အင်အား / အိမ်ခြံမြေ / နေရာချိတ် / နေရာချိတ် / နေရာချိတ် / နေရာချိတ်	၄၀	၆၂%
အောက် အခြေခံအကျင့်	ငွေကြေး / အိမ်ခြံမြေ / နေရာချိတ် / နေရာချိတ် / နေရာချိတ် / နေရာချိတ်	၂၀	၃၂%
	စုစုပေါင်း	၆၄	၁၀၀%

ဥစ္စာနေကြွယ်ဝမှုပြုလောင်းဆွေးနွေးခြင်းနှင့်ဆန်းစစ်ခြင်း

နော်ဒါကျေးဇူး

12.6.19

နော်ဒါကျေးဇူး
အုပ်စု

ဥစ္စာနေကြွယ်ဝမှုပြုလောင်းဆွေးနွေးခြင်းနှင့်

ဆန်းစစ်ခြင်း

နော်ဒါကျေးဇူးတွင် အဆင်မပြေသော အုပ်စု (၉) ချဉ်းပါသည်။
အဆင်မပြေသော အကြောင်းအရင်းများမှာ ကျေးဇူးတွင် အလုပ်အကိုင်
အခွင့်အလမ်း နည်းပါးခြင်း၊ ရေရရှိသော လုပ်ငန်းများတွင် အမျိုးသားများသာ
အများစု လုပ်ကိုင်နေကြပြီး အမျိုးသမီးများ မရှိသည့်အတွက် အိမ်ထောင်ရေး
စွဲများတွင်သာ အချိန်ကုန်နေရခြင်းတို့ကြောင့် ဖြစ်ပါသည်။

အဆင်မပြေသော အုပ်စုများ အဆင်ပြေစေရန် အသက်မွေးဝမ်း
ကျောင်းသစ်တင်၊ များပြီး ချမ်းသာရန် ကိုအပ်ပါသည်။

ဝင်ရောက်ရရှိသော လုပ်ငန်းများ ဖြစ်သော ရေချိုးရေးလုပ်ငန်း၊ ဆောက်
လုပ်ရေးလုပ်ငန်းများ အစရှိသည်တို့တွင် ဤအုပ်စုများကို ချိတ်ဆွဲ
ပါဝင်လုပ်ကိုင်စေခြင်းဖြင့် ဖွံ့ဖြိုးရေးလုပ်ငန်းများတွင် ပါဝင်ကာ အဆင်
မပြေခြင်း စွဲ ချိတ်ခြင်းဖြင့် အဆင်မပြေမှုတို့ကို ကျော့ချနိုင်ပါသည်။

ဦးဆောင်ဆွေးနွေးသူ - စောဇွန်ဇော်
ပါဝင်ဆွေးနွေးသူ - ကျား (၂) - မ (၂၅)

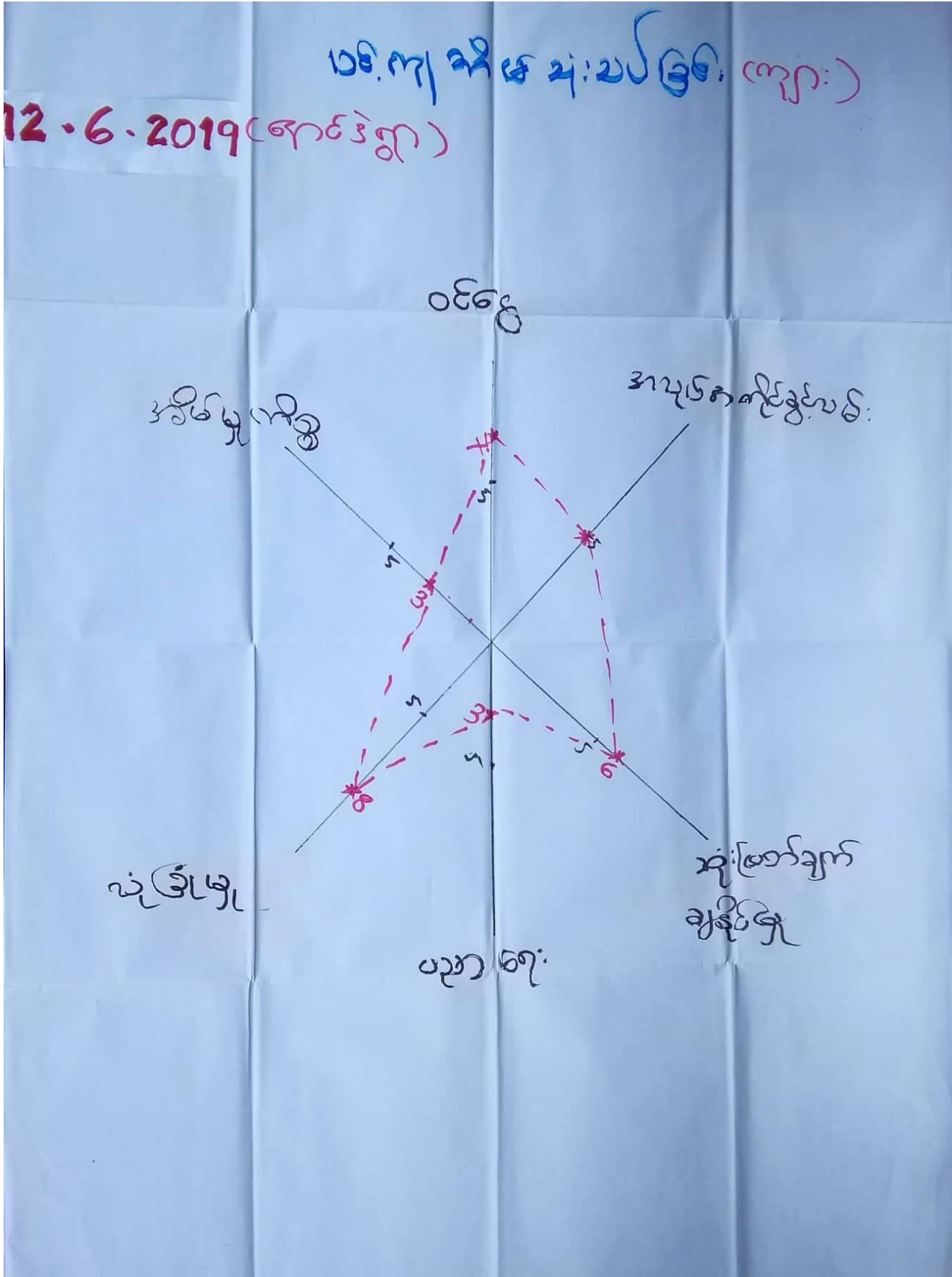

12.6.2019

ပဗ္ဗိက နိဗ္ဗာန်သင်္ဂဟ

၈၅၃

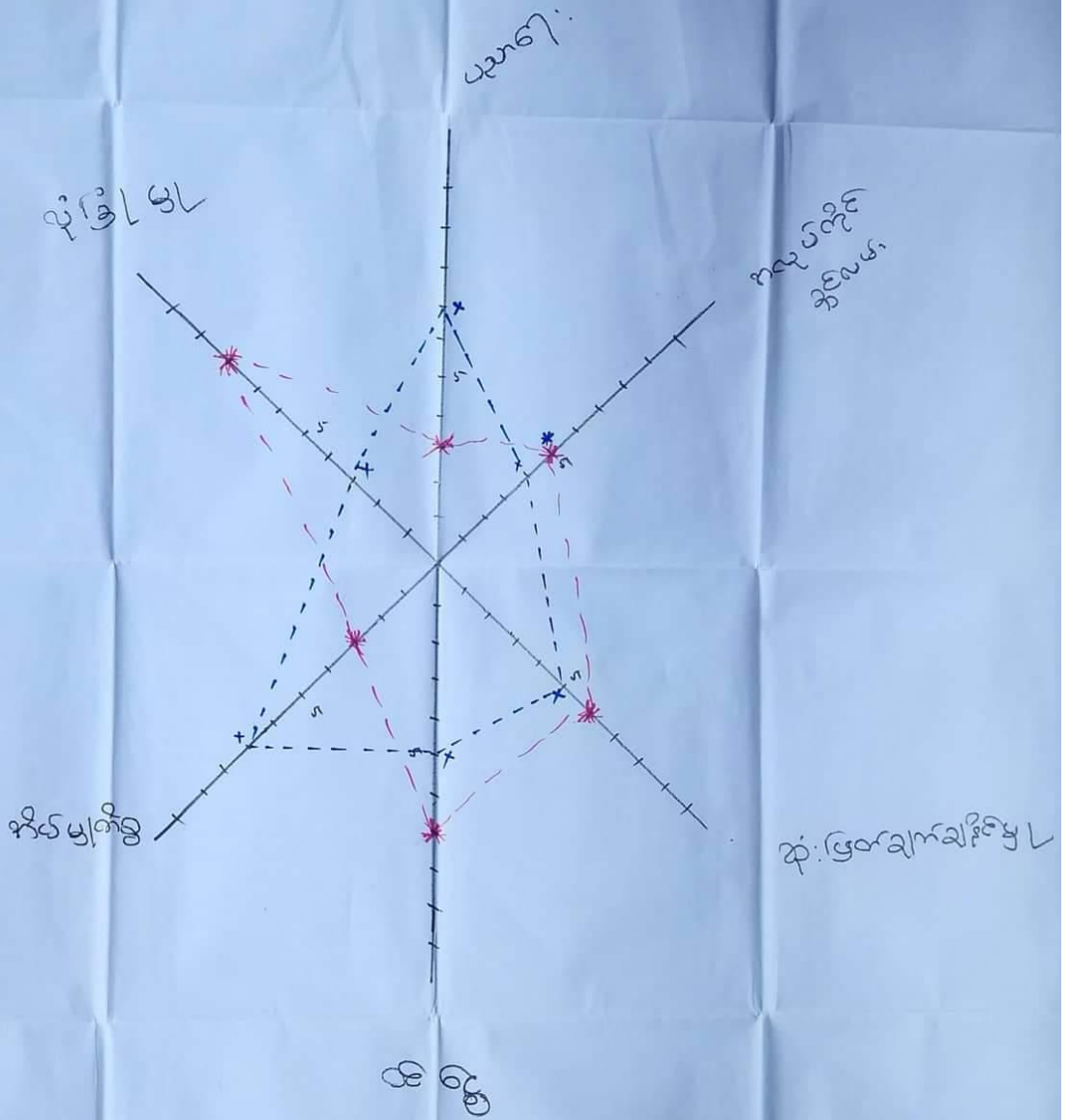

ကျားမ ပင့်ကူအိမ်သုံးသပ်ခြင်း ဆွေးနွေးခြင်းနှင့်ဆန်းစစ်ခြင်း

နောင်ဒါကျေးဇူး
နောင်စွဲကျေးဇူးအရည်

ကျားမ ပင့်ကူအိမ် သုံးသပ်ခြင်း၊ ဆွေးနွေးခြင်းနှင့်

ဆန်းစစ်ခြင်း

ရက်စွဲ - 12.6.2019

- အမျိုးသမီးများသည် အမျိုးသားများထက် အိမ်မှုကိစ္စပိုမို လုပ်ကိုင်ရခြင်း ဟု အလုပ်အကိုင် အခွင့်အလမ်း နည်းခြင်း၊ အိမ်မှုကိစ္စကို အမျိုးသမီး အလုပ်ဟု သတ်မှတ်ထားသည့် ဖြစ်နေခြင်းကြောင့် ဖြစ်ပါသည်။
- အမျိုးသမီးများသည် ယေဘုယျ အားဖြင့် ငါးကြောက်တော့၊ ငှက်၊ မားခြင်း၊ အားနည်းခြင်းတို့ကြောင့် ကျွမ်းကျင်မှုတွင် အမျိုးသားများထက် ပိုမို နည်းရခြင်းဖြစ်ပါသည်။
- အမျိုးသမီးများသည် အမျိုးသားများထက် အလုပ်အကိုင် အခွင့်အလမ်း နည်းခြင်းကြောင့် ဝင်ရောက်မှု နည်းပါးခြင်းဖြစ်ပါသည်။
- ပညာရေးတွင် အမျိုးသမီးများသည် အမျိုးသားများထက် ပညာတတ် ပိုမိုများပြားခြင်းမှာ အမျိုးသားများက ပညာသင်ကြားရခြင်း အပေါ် စိတ်ဝင်စားမှု နည်းခြင်းကြောင့် ဖြစ်ပါသည်။

ဦးဆောင် ဆွေးနွေးသူ - ဒေါ်နောင်မအေး
ပါဝင်ဆွေးနွေးသူ - ကျား (12) - မ (25)

အရင်းအမြစ် အသုံးချမှု ပုံစံပြဇယား		
ကျား	မ	ကျား + မ
သစ်တော	ကျေးဇူး	ကျေးဇူး
		ရေသေတ္တာ
		အုန်းကြီး ကျွန်း
		လမ်း
		တံတား
		မေဇာ
		ကျေးဇူး

ဒဏ်ဒဏ်ကျေးဇူး
ဒဏ်ဒဏ်ကျေးဇူး
ကျယ်

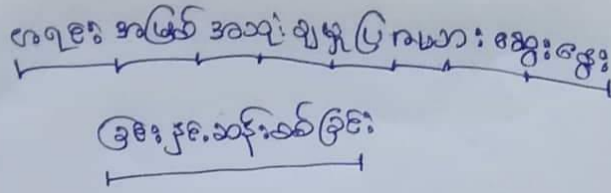

၇၀၈၅-၂၃.၆.၂၀၂၄

- ဒဏ်ဒဏ်ကျေးဇူးတွင် ချောင်း၊ အသင်ကျောင်း၊ ဘုန်းကြီးကျောင်း၊ လမ်း၊ တံတား၊ မေထီ၊ စောလုံးကျွန်း၊ စသည်တို့ကို ယောကျ်ား၊ မိန်းမ အတူတူ သုံးစွဲကြပါသည်။
- သစ်တော၊ ရေချောင်း၊ ရေတွင်း၊ အသင်ကျောင်း၊ နှင့် စောလုံးကျွန်းတို့ကို ယောကျ်ားများက ဆိုင်းချုပ်ကြပါသည်။
- ဘုန်းကြီးကျောင်း၊ လမ်း၊ တံတား၊ မေထီတို့ကို ယောကျ်ား၊ နှင့် မိန်းမ တူတူ ဆိုင်းချုပ်ကြပါသည်။
- ကျား၊ သမီး၊ များ၊ အား၊ သစ်တန်း၊ များ၊ ဗုဒ္ဓကျောင်း၊ ဝါဝင်စေ ခြင်း၊ ဖြစ်ခြင်း၊ နှင့် တို့၊ ဇနီး၊ ဗုဒ္ဓဆိုင် များ၊ နှင့် သုံးစွဲခြင်း များကို ပိုမို လာနိုင်မည်။

ဦးစောစောဆွေးနွေးသူ - နောင်ဒါး
 ဝါဝင်ဆွေးနွေးသူ - ကျား (၂၂) / မ - (၂၅)



ကျေးဇူးတင် ချီးမွမ်းရေးစာ ပျံ့နှံ့ ပျား

နေ့စွဲ

12.6.2019

မိမိတို့

အဖွဲ့

၁။ မျှော်လင့်ချက် အဖွဲ့

၂။ နယ်လှည့် ကျေးဇူး
အဖွဲ့

၃။ ကျေးဇူး

၄။

၅။ ကျေးဇူး ကျေးဇူး

၆။ အဖွဲ့အစည်း အဖွဲ့

၇။

နော်ဒ်ကျေးရွာ
နောင်ကျေးရွာ
ရွာအုပ်စု

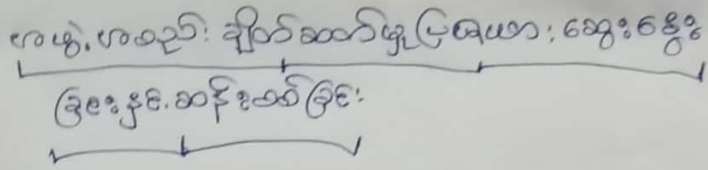

၇၈၈၅ - ၁၉.၆.၂၀၁၇

- နော်ဒ်ကျေးရွာတွင် ကျောင်းကောမတီ၊ ယူပျိုဒေါ်စ၊ အဖွဲ့၊ အုပ်ချုပ်ရေးအဖွဲ့၊ ဝတ္တိဇာ၊ ကောဇာ၊ ကြပါသည်။
- ဂေါပက အဖွဲ့သည် ဤတွင်ရှိ သာရေး၊ နာရေး၊ နှစ်၊ အာသာရေး ကွန်ဂရက်များကို ဆောင်ရွက်ပါသည်။
- အုပ်ချုပ်ရေးအဖွဲ့သည် ကျေးရွာတွင်ရှိ ကွန်ဂရက်များ ဖားလုံး လိုပါဝင်ဆောင်ရွက်ပါသည်။
- ကျောင်းကောမတီသည် စာသင်ကျောင်းပတ်ဝန်းကျင်သည် များလှုံ ဇာဇိကထာ၊ ဆောင်ရွက်ပြီး ယူပျိုဒေါ်စ၊ အဖွဲ့သည် ဤဒေ၊ ယူပျိုရေး၊ လိစွာရ်များတွင်ပါဝင်ဆောင်ရွက်ပါသည်။
- နယ်လှည့်ကျေးဇူး၊ ဖိတ်အဖွဲ့သည် ကျန်းမာရေး၊ နှစ်၊ ပတ်ဝန်းကျင်များမှ ဇာချို့ကို လှည့်ဆောင်ရွက်ပေးပါသည်။

ဦးဆောင်ဆွေးနွေးသူ - ဒေါ်ထား နှင့်
ပါဝင်ဆွေးနွေးသူ - နော်ဒ် (၁၉) / ဗ (၅၅)

၇။ ကော်မတီဝင်များရွေးချယ်ခြင်းနှင့် ကျေးရွာဖွံ့ဖြိုးရေးအစီအစဉ် ဆောင်ရွက်မှုမှတ်တမ်း



၈။ ကျေးရွာအချက်အလက်များ(PC 1)

ပုံစံ - ၈ - ၁ ကျေးရွာအခြေခံအချက်အလက်များ (Form PC 1)

လက်ညွှန်ချက်၊ ကျေးရွာတစ်ရွာသို့ ပထမဆုံးမိတုံ့ဆက်စဉ်းသွားရောက်သောအခါ လူထုစည်းရုံးရေးမှူးသည် ကျေးရွာခေါင်းဆောင်များအားကျေးရွာအချက်အလက်များကိုပေတ္တာရပ်ခံ၍တောင်းခံရသည်။ ဤအချက်အလက်များကိုစီမံကိန်းမိတ်ဆက်အစည်းဝေးမတိုင်မီတောင်းခံရမည်။ စီမံကိန်းမိတ်ဆက်အစည်းဝေးတွင် လူထုစည်းရုံးရေးမှူးသည် ဤအချက်အလက်များအား စစ်ဆေးပြီး မှန်ကန်အောင်ပြုလုပ်ရမည်။ ပြီးနောက်တွင် လူထုစည်းရုံးရေးမှူးမှ သတင်းအချက်အလက်ထံသို့ Tablets မှ တစ်ဆင့် ပြည့်သွင်းရမည်။

ကျေးရွာခေါင်းဆောင် အမည် စော ကျော်စွာ	ကျေးရွာခေါင်းဆောင်၏ ဖုန်းနံပါတ်	လူထုစည်းရုံးရေးမှူး၏အမည် စောကျော်စွာ ၆၆၃ ၆၀၅
ပြည်နယ်တိုင်းဒေသကြီး မာစု	မြို့နယ် ကျွန်းဘေး	ကျေးရွာအုပ်စု ကျောက်စွန်း
		ကျေးရွာ ကျော်ဒါ

ကား လူဦးရေ

လူမျိုးစု	အိမ်ထောင်စုအရေအတွက်	ကိုးကွယ်သည့်ဘာသာ	အိမ်ထောင်စုအရေအတွက်
လူမျိုးစု (၁) မြန်မာ	64	ဘာသာ(၁) မြန်မာ	64
လူမျိုးစု (၂) -----		ဘာသာ(၂) -----	
လူမျိုးစု (၃) -----		ဘာသာ(၃) -----	
လူမျိုးစုရော -----		ဘာသာရော -----	
အခြား			
	အရေအတွက်		
မသန်စွမ်းသူများ	3		
သက်ကြီးရွယ်အိုများ (၆၅ နှစ် နှင့် အထက်)	25		
စစ်ဘေးရှောင်	0		

	အမျိုးသား(အရေအတွက်)	အမျိုးသမီး(အရေအတွက်)	စုစုပေါင်းအရေအတွက်
လူဦးရေ			
လူမျိုးစု (၁)- အဓိက ကျစ်	၂၁၀	၂၂၇	၄၃၇
လူမျိုးစု (၂)-----			
လူမျိုးစု (၃)-----			
အခြား			
အိမ်ထောင်ဦးစီး	၅၇	၇	၆၄

(ခ)အခြေခံအဆောက်အအုံ အသုံးအဆောင်များ

စာသင်ကျောင်း	အမှတ် ခြံမပါ	ကျန်းမာရေး	အမှတ် ခပ်ပါ	ဘာသာရေးအဆောက် အအုံများ	အမှတ် ခြံမပါ
အထက်တန်းကျောင်း	<input type="checkbox"/>	ဆေးရုံ	<input type="checkbox"/>	စေတီ	<input checked="" type="checkbox"/>
အလယ်တန်းကျောင်း	<input type="checkbox"/>	ကျန်းမာရေးဌာန	<input type="checkbox"/>	ဘုန်းကြီးကျောင်း	<input checked="" type="checkbox"/>
မူလတန်းကျောင်း	<input checked="" type="checkbox"/>	ကျန်းမာရေးဌာနခွဲ	<input type="checkbox"/>	ဟိန္ဒူဘုရားကျောင်း	<input type="checkbox"/>
မူကြိုကျောင်း	<input type="checkbox"/>	ဆေးပေးခန်း	<input type="checkbox"/>	ခရစ်ယာန်ကျောင်း	<input type="checkbox"/>
အခြား	<input type="checkbox"/>	အခြား	<input type="checkbox"/>	ဗလီ	<input type="checkbox"/>
				အခြား	<input type="checkbox"/>
မှတ်ချက်		မှတ်ချက်		မှတ်ချက်	

(၁)ကျွမ်းကျင်သူများမှတ်တမ်း (ကျေးရွာတွင်နေထိုင်သော သို့မဟုတ် တခြားရွာမှလာရောက်သောကျွမ်းကျင်သူများ)

(၁) စာသင်ကျောင်း			(၂) ကျန်းမာရေး			(၃) လက်မှုပညာရှင်		
	ရွာတွင်နေထိုင်သူ	အခြားရွာမှလာသူ		ရွာတွင်နေထိုင်သူ	အခြားရွာမှလာသူ		ရွာတွင်နေထိုင်သူ	အခြား
မူလတန်းပြဆရာ/မ	<input checked="" type="checkbox"/>	<input type="checkbox"/>	ဆရာဝန်	<input type="checkbox"/>	<input type="checkbox"/>	လက်သမား	<input checked="" type="checkbox"/>	<input checked="" type="checkbox"/>
အထက်တန်းပြဆရာ/မ	<input type="checkbox"/>	<input type="checkbox"/>	လက်ထောက်ကျန်းမာရေးမှူး	<input type="checkbox"/>	<input type="checkbox"/>	ပန်းရံ	<input checked="" type="checkbox"/>	<input checked="" type="checkbox"/>
ရွာလယ်တန်းပြဆရာ/မ	<input type="checkbox"/>	<input type="checkbox"/>	အမျိုးသမီးကျန်းမာရေးဆရာမ	<input type="checkbox"/>	<input type="checkbox"/>	လျှပ်စစ်ကျွမ်းကျင်ပီးသမား	<input type="checkbox"/>	
မူကြိုဆရာ/မ	<input type="checkbox"/>	<input type="checkbox"/>	သားဖွားဆရာမ	<input type="checkbox"/>	<input type="checkbox"/>	ရေပိုက်သွယ်သူ	<input type="checkbox"/>	
အခြား	<input type="checkbox"/>	<input type="checkbox"/>	ပြည်သူ့ကျန်းမာရေးလုပ်သား	<input checked="" type="checkbox"/>	<input type="checkbox"/>	စက်ပြင်ဆရာ	<input checked="" type="checkbox"/>	
မှတ်ချက်	ရွာအုပ် (သို့မဟုတ်) အခြားအဖွဲ့အစည်း		မှတ်ချက်	KNU - လယ်ကား အဖွဲ့ - လယ်ကား (ကျွမ်းကျင်သူ)		မှတ်ချက်		

(ဃ) ကျေးရွာသို့ ရောက်ရှိနိုင်သည့်လမ်းအခြေအနေ / ကျေးရွာတစ်ရွာသည် ၎င်း၏ကျေးရွာအုပ်စုနှင့် ဆက်သွယ်ထားသောလမ်းအခြေအနေ (အောက်ပါတို့ကိုစိုင်းပါ)

ကျောက်ကြမ်းလမ်း ကတ္တရာလမ်း ကွန်ကရစ်လမ်း မော်တော်ဆိုင်ကယ်လမ်း
 ကျောက်ခင်းလမ်း မြေသားလမ်း လူသွားလမ်း အခြား _____

(င) ကျေးရွာဖွံ့ဖြိုးမှုစီမံချက်

(၁) လူထုဗဟိုပြုစီမံကိန်းမတင်မီ ဤကျေးရွာတွင်ကျေးရွာဖွံ့ဖြိုးမှုစီမံချက်ရှိခဲ့ပါသလား? ပိုင်းပါ
ရှိပါသည်/မရှိပါ/မသိပါ

(၂) ရှိခဲ့ပါလျှင် ဤစီမံချက်ကို မည်သည့် ခုနှစ်တွင်ပြင်ဆင်ခဲ့ပါသနည်း? နှစ်-----/မသိပါ

(၃) ဤစီမံချက်ကို မြို့နယ်မှအတည်ပြုခဲ့ပါသလား? ပြုခဲ့ပါသည်/မပြုခဲ့ပါ /မသိပါ

(၈) ခရီးအကွာအဝေး

(၁) ဤကျေးရွာ၏ပဟိုမှ၎င်းကျေးရွာအုပ်စု၏ပဟိုအထိခရီးမိုင်မည်မျှကွာဝေးသနည်း? မိုင် 12.5 / မသိပါ

(၂) ဤကျေးရွာမှ ၎င်းကျေးရွာအုပ်စုပဟိုအထိသွားလာရာတွင်ကြာမြင့်သည့်အချိန်။

ခြောက်သွေ့ရာသီတွင်ကြာချိန် 10 ----- ထော်လာဂျီ/မော်တော်ဆိုင်ကယ်/ခြေလျင်/လား/မော်တော်ဘုတ်/
အခြား -----

မိုးရာသီတွင်ကြာချိန် 15 ----- ထော်လာဂျီ/မော်တော်ဆိုင်ကယ်/ခြေလျင်/လား/မော်တော်ဘုတ်/
အခြား -----

(ဆ) ပတ်ဝန်းကျင်ဆိုင်ရာသဘာဝဘေးအန္တရာယ်

ဤကျေးရွာတွင်ရေကြီးခြင်းကဲ့သို့ သဘာဝဘေးအန္တရာယ်ကျရောက်ဖူးခြင်း ရှိပါသလား။

မရှိပါ ရှိပါသည် ရှိလျှင်ဖော်ပြပါ လက်ရှိတွင် မရှိပါ

(ဇ) ကျေးရွာတွင် ဖွဲ့စည်းထားသော အဖွဲ့အစည်းများ

လူထုပဟိုပြုစီမံကိန်းမတိုင်မီ ဤကျေးရွာတွင် ကျေးရွာဖွံ့ဖြိုးရေးအတွက် အစိုးရ(သို့)ရွာသားများကိုယ်တိုင်(သို့) စီမံကိန်းတစ်ခုခုမှ ဖွဲ့စည်းထားသည့် အဖွဲ့အစည်းများရှိပါသလား။

(၁) -----

(၂) မရှိပါ -----

(ဈ) အထွေထွေအုပ်ချုပ်ရေး ဦးစီးဌာန (GAD) မှ မှတ်တမ်းတင်ထားခြင်း

ဤကျေးရွာသည် အထွေထွေအုပ်ချုပ်ရေး ဦးစီးဌာန (GAD) မှ မှတ်တမ်းတင်ထားမှု ရှိပါသလား။

မရှိပါ ရှိပါသည်

ကျေးရွာခေါင်းဆောင်

အမည် ဦးဖွန်ဇော်

လက်မှတ် [Signature] နေ့စွဲ 12.6.19

လူထုစည်းရုံးရေးမှူး

အမည် မောင်မောင်

လက်မှတ် [Signature] နေ့စွဲ 12.6.19

၉။ စီမံကိန်းစက်ဝန်းအချိန်ဇယား(PC 2)

ပုံစံ ၂ - J - စီမံကိန်းစက်ဝန်းအချိန်ဇယား (PC 2)

လမ်းညွှန်ချက်၊ သက်ဆိုင်ရာလူထုစည်းရုံးရေးမှူး/လက်ထောက်နည်းပညာမှူးများမှ စီမံကိန်းစက်ဝန်းအဆင့်စာစီမံဦးစီးဌာန၊ ကျေးရွာနှင့် ကျေးရွာအုပ်စုအတွက် တြိဂံစက် ခြေခံရေးရာများ
 စည်းရုံးရေးမှူး/ဝန်ထမ်း အမည် စေတနာ့အဖွဲ့
 နေ့စွဲ 12.6.19 စက်ဝန်းအားအမှတ်ခြိမ်းပါ စက်ဝန်း(၁) စက်ဝန်း(၂) စက်ဝန်း(၃)
 စက်ဝန်း(၄)
 ပြည်နယ်/တိုင်း ကရင်၊ မြို့နယ် မြို့မ၊ ကျေးရွာအုပ်စု ကျေးရွာ၊ ကျေးရွာ ကျေးရွာ

စီမံကိန်းအဆင့်စွက်ဖူအဆင့်များ	နေ့စွဲ		အစည်းအဝေးတွင်တက်ရောက်သူအရေအတွက်					
	စတင်သည့်နေ့	ပြီးဆုံးသည့်နေ့	အမျိုးသားအရေအတွက်	အမျိုးသမီးအရေအတွက်	အိမ်ထောင်စုအရေအတွက်	လူမျိုးစုတက်ရောက်သူအရေအတွက်နှင့် လူမျိုးစုအမည်	အိမ်ထောင်စုပေါင်း	အိမ်ထောင်စု %
၁။ ကျေးရွာစီမံကိန်း မိတ်ဆက်အစည်းအဝေး	12.6.19	12.6.19	12	25	37	ကရင် 37	64	57.8%
၂။ ကျေးရွာဖွံ့ဖြိုးရေး စီမံချက်ရေးဆွဲခြင်းအစည်းအဝေး	12.6.19	12.6.19	12	25	37	ကရင် 37	64	57.8%
၃။ ကျေးရွာအုပ်စု လုပ်ငန်းဆုံးဖြတ်ချက်ချသည့် အစည်းအဝေး	5.7.19	5.7.19	19	13	32	ကရင် 32		
၄။ မြို့နယ်အဆင့် စီမံကိန်းရေးဆွဲရေး နှင့် အကောင်အထည်ဖော်ရေးကော်မတီ၏ စီမံကိန်း သုံးသပ်မှု အစည်းအဝေး			၀၃	၀၃	၀၃	၀၃		
၅။ မြို့နယ် စီမံကိန်းရေးဆွဲရေး နှင့် အကောင်အထည်ဖော်ရေး ကော်မတီ၏ဆုံးဖြတ်ချက်ကို ရွာသို့ အသိပေး အကြောင်းကြားသည့် အစည်းအဝေး								
၆။ စီမံကိန်းလုပ်ငန်းခွဲစီမံချက်ရေးဆွဲခြင်း အစည်းအဝေး								
၆.၁။ စီမံကိန်းလုပ်ငန်း အကောင်အထည်ဖော်ရေးအစီအစဉ် ရေးဆွဲခြင်း								

၆.၂။ သဘာဝပတ်ဝန်းကျင်ကျန်းမာရေး လျာထားအစီအစဉ် ရေးဆွဲခြင်း								
၆.၄။ မြင်/ထိန်းအစီအစဉ် ရေးဆွဲခြင်း								
၇။ စီမံကိန်းလုပ်ငန်းခွဲ တိုးတက်မှု စောင့်ကြည့်အစည်းအဝေး								
၇.၁။ အစည်းအဝေး ပထမအကြိမ်								
၇.၂။ အစည်းအဝေး ဒုတိယအကြိမ်								
၇.၃။ အစည်းအဝေး တတိယအကြိမ်								
၈။ စီမံကိန်းလုပ်ငန်းခွဲ အပြီးသတ်စစ်ဆေးခြင်း အစည်းအဝေး								
၉။ လူထုစစ်ဆေးမှုအစည်းအဝေး								

၁၀၀။ ကျေးရွာဖွံ့ဖြိုးရေးဦးစားပေးအစီအစဉ် (PC 3)

ပုံစံ - ၈-၃ ကျေးရွာဖွံ့ဖြိုးရေး ဦးစားပေးအစီအစဉ် (Form PC 3)

လမ်းညွှန်မှတ်တမ်း အဆင့်(၃)ကျေးရွာဖွံ့ဖြိုးရေးအစီအစဉ်အဝေးပြေးဆုံးသောအခါ ကျေးရွာစီမံကိန်း အထောက်အကူပြု ကော်မတီသည် လူထုစည်းရုံးရေးမှူးအကူအညီဖြင့် ဤပုံစံကိုပြည့်စုံအောင် ဖြည့်သွင်းရမည်။			
လူထုစည်းရုံးရေးမှူး/ဝန်ထမ်း အမည်	စောဇော် ဇော်ထွေး		
နေ့စွဲ 18.6.19	စက်ဝန်းအား အမှတ်ခြစ်ပါ (✓) □ စက်ဝန်း(၁) ဥပမာ စက်ဝန်း(၂) □ စက်ဝန်း(၃) □ စက်ဝန်း(၄)		
ပြည်နယ်/တိုင်း	မြို့နယ်	ကျေးရွာအုပ်စု	ကျေးရွာ
တရုတ်	လှိုင်	မောင်ခွီး	နောင်ဒဲ

ကား အပတ်အခဲအတားအဆီးများအားဆွေးနွေးခြင်း - ယခုလက်ရှိအခြေအနေတွင်ဤကျေးရွာဖွံ့ဖြိုးတိုးတက်ရေးအတွက် အဓိကအခက်အခဲအတားအဆီးများသည် မည်သည့်များဖြစ်ပါသနည်း။ (အမျိုးသား/သမီး အနည်းဆုံးအခက်အခဲ ၅ ခုစီဖော်ပြပါ)

အုပ်စုဖွဲ့ဆွေးနွေးမှုများမှ တင်ပြသောအခက်အခဲအတားအဆီးများ	
၁။ ရွာချွန်ဆက်လက်ဖက်ကင်းစောင့်ကြည့်ရေးအဖွဲ့	✓ ကျား □ မ ကျား+ မ
၂။ ကျွေးမွေးရေးအဖွဲ့ ချိုးဖျက်သောကြောင့် မိမိအဖွဲ့များ ဝေပေးရခြင်း။	□ ကျား □ မ ✓ ကျား+ မ
၃။ စာသင်ကျောင်းတွင် အိမ်သာမရှိခြင်းကြောင့် ကလေးများ အသံပြုရာတွင် အဆင်မပြေခြင်း။	✓ ကျား □ မ □ ကျား+ မ
၄။ ရွာတွင်းလမ်းဖောက်စီမံအဖွဲ့များ အားလုံးမရှိခြင်း။	□ ကျား □ မ ✓ ကျား+ မ
၅။ ရွာတွင်းစာသင်ကျောင်းမရှိခြင်းကြောင့် ကလေးများ အချိန်မရှိခြင်း။	✓ ကျား □ မ ✓ ကျား+ မ

၆။ မွေးမြူရေးအဖွဲ့များ မရှိခြင်းကြောင့် မွေးမြူရေးအဖွဲ့ မရှိခြင်း။
 ၇။ မွေးမြူရေးအဖွဲ့များ မရှိခြင်းကြောင့် မွေးမြူရေးအဖွဲ့ မရှိခြင်း။
 ၈။ မွေးမြူရေးအဖွဲ့များ မရှိခြင်းကြောင့် မွေးမြူရေးအဖွဲ့ မရှိခြင်း။

အုပ်စုဖွဲ့ဆွေးနွေးမှုများမှ တင်ပြသောအခက်အခဲအတားအဆီးများ	
၁။ ရွာချွန်ဆက်လက်ဖက်ကင်းစောင့်ကြည့်ရေးအဖွဲ့	✓ ကျား □ မ ကျား+ မ
၂။ ကျွေးမွေးရေးအဖွဲ့ ချိုးဖျက်သောကြောင့် မိမိအဖွဲ့များ ဝေပေးရခြင်း။	□ ကျား □ မ ✓ ကျား+ မ
၃။ စာသင်ကျောင်းတွင် အိမ်သာမရှိခြင်းကြောင့် ကလေးများ အသံပြုရာတွင် အဆင်မပြေခြင်း။	✓ ကျား □ မ □ ကျား+ မ
၄။ ရွာတွင်းလမ်းဖောက်စီမံအဖွဲ့များ အားလုံးမရှိခြင်း။	□ ကျား □ မ ✓ ကျား+ မ
၅။ ရွာတွင်းစာသင်ကျောင်းမရှိခြင်းကြောင့် ကလေးများ အချိန်မရှိခြင်း။	✓ ကျား □ မ ✓ ကျား+ မ

၆။ မွေးမြူရေးအဖွဲ့များ မရှိခြင်းကြောင့် မွေးမြူရေးအဖွဲ့ မရှိခြင်း။
 ၇။ မွေးမြူရေးအဖွဲ့များ မရှိခြင်းကြောင့် မွေးမြူရေးအဖွဲ့ မရှိခြင်း။
 ၈။ မွေးမြူရေးအဖွဲ့များ မရှိခြင်းကြောင့် မွေးမြူရေးအဖွဲ့ မရှိခြင်း။

၈။ လူထုစီမံကိန်း၏ လာမည့် (၄) နှစ်အတွက် အကျုံးဝင်သော ဦးစားပေး ဖွံ့ဖြိုးတိုးတက်မှု လုပ်ငန်း အစီအစဉ်များအားဖော်ပြပါ။

ဦးစားပေး အဆင့် သတ်မှတ်ချက်	ကျေးရွာအတွက် ဦးစားပေး ဖွံ့ဖြိုးတိုးတက်မှု လုပ်ငန်းစဉ်များ	အဆိုပြုသူ (အမျိုးသားများ/ အမျိုးသမီးများ/ အမျိုးသား+ အမျိုးသမီး)	အခန်းကဏ္ဍ	ခန့်မှန်း ကုန်ကျစရိတ်	အကျိုးခံစားခွင့်ရှိသူခန့်မှန်းခြေအရေအတွက်			
					ကျား	မ	ပေါင်း	
၁	နောက်ထပ်ကုန်ထုတ်လုပ်ရေး အကူအညီ	၈	လက်မှုပညာ	၁၁၆ သိန်း	၂၁၀	၂၈၅	၄၉၅	၂၀၀၀'x၁၈'x၁'
၂	ကျေးရွာအတွင်း ရေပေးစနစ်	၈+၆	ပညာရေး	၇၈ သိန်း	၈	၈	၈	၁၁၂၆'
၃	စားနပ်ရိက္ခာနှင့် အိမ်ထောင်ရေး အကူအညီ	၈	၈	၄၈ သိန်း	၈	၈	၈	၅'x၅'x၇'
၄	ရွာတွင်း လမ်း၊ ကျွန်းကန်၊ ရေအေးခြင်းစနစ်များ	၈+၆	လက်မှုပညာ	၂၀၀ သိန်း	၈	၈	၈	၁၆၀၀'x၁၂'x၆'
၅	မူလကျေးရွာ	၈	ပညာရေး		၈	၈	၈	

၉။ ပြင်ဆင်ရေးအတွက် အကျုံးဝင်သော ဦးစားပေး ဖွံ့ဖြိုးတိုးတက်မှု လုပ်ငန်း အစီအစဉ်များအားဖော်ပြပါ။

၁။ လူထုစီမံကိန်း၏ လာမည့် (၄) နှစ်အတွက် အကျုံးဝင်သော ဦးစားပေး ဖွံ့ဖြိုးတိုးတက်မှု လုပ်ငန်း အစီအစဉ်များအားဖော်ပြပါ။

အဆင့်	ကျေးရွာအတွက် ဦးစားပေး ဖွံ့ဖြိုးတိုးတက်မှု လုပ်ငန်းစဉ်များ	အဆိုပြုသူ (အမျိုးသားများ/ အမျိုးသမီးများ/ အမျိုးသား+ အမျိုးသမီး)	အခန်းကဏ္ဍ
၁	ကျေးရွာအတွင်း ရေပေးစနစ်	၈+၆	ကျေးရွာအတွင်း
၂			
၃			
၄			
၅			

ခေါင်းဆောင်၊ ကျေးရွာစီမံကိန်းအထောက်အကူပြုကော်မတီမှအတည်ပြုသည်။

အမည် လက်မှတ် နေ့စွဲ ၁၉.၆.၁၉

အစည်းအဝေးမှတ်တမ်း

ကျေးရွာအမည် - နောင်ဒဲ

အချိန်/နေ့ရက်- 12.6.19

ကျေးရွာအုပ်စုအမည်- နောင်ခွီး

နေရာ - နောင်သဲ

အစည်းအဝေးပြုလုပ်ခြင်းအကြောင်းအရာ (ပေးပို့မှု၊ ကျေးရွာအစည်းအဝေး)

ဆွေးနွေးချက်နှင့် ဆုံးဖြတ်ချက်

ပထမ အကြိမ်ကျေးရွာအစည်းအဝေးကို 12.6.19 ရက်နေ့တွင် ဖွဲ့စည်း
 ခဲ့ပါသည်။ ကျေးရွာအစည်းအဝေး ဖွဲ့စည်းမှု အစည်းအဝေး ဖွဲ့စည်းခြင်း၊ အစည်းအဝေး
 မညီအညီအမညီများ အား ဖွဲ့စည်းခြင်း စီမံကိန်း၊ ဖိတ်ခေါ်စာပေးခြင်း အပြီးတွင် ကျေး
 ရွာ အစည်းအဝေးအဖွဲ့ဝင်များ ဖွဲ့စည်းမှု အဖွဲ့ဝင်များ ပြောကြားခြင်း အစည်းအဝေး
 ဝေးကွာခြင်း ဖွဲ့စည်းခံခဲ့ရပါသည်။ အစည်းအဝေး PRB-2 များ အား
 အဆင့်အတိုက်ပြန်လည်ဆောင်ရွက်ပေးခြင်း၊ အစည်းအဝေးပြန်လည်ဆောင်
 စစ် အစည်းအဝေးအဖွဲ့ဝင်များ အဖွဲ့ဝင်အဖြစ် များအဖွဲ့ဝင်အပြီး CF-TF အဖွဲ့
 ဖွဲ့စည်းခြင်း အစည်းအဝေးအဖွဲ့ဝင်များ ဖွဲ့စည်းခြင်း များ ပြုလုပ်ခဲ့ပါသည်။
 ဖွဲ့စည်းပုံစံ ဖွဲ့စည်းမှု အစည်းအဝေးအစည်းအဝေးအစည်းအဝေး

ဝေငါးပါးပါး- ရွေးချယ်မှုပထမအကြိမ်ကျေးဇူးတင်အပ်အပ်အပ်အပ်
ပြုလုပ်ခဲ့ပါသည်။ ဤအကြောင်းကို ပြန်လည်ဆန်းစစ်ခြင်းဖြင့်
အောက်ဖော်ပြပါအတိုင်း အစီအစဉ်များ ပြင်ဆင်ပေးရမည်။
အောက်ဖော်ပြပါအတိုင်း အစီအစဉ်များ ပြင်ဆင်ပေးရမည်။
အောက်ဖော်ပြပါအတိုင်း အစီအစဉ်များ ပြင်ဆင်ပေးရမည်။
အောက်ဖော်ပြပါအတိုင်း အစီအစဉ်များ ပြင်ဆင်ပေးရမည်။
အောက်ဖော်ပြပါအတိုင်း အစီအစဉ်များ ပြင်ဆင်ပေးရမည်။
အောက်ဖော်ပြပါအတိုင်း အစီအစဉ်များ ပြင်ဆင်ပေးရမည်။
အောက်ဖော်ပြပါအတိုင်း အစီအစဉ်များ ပြင်ဆင်ပေးရမည်။

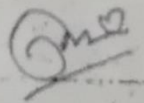
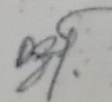
မှတ်တမ်းပြုသူ - အမည် - စောစောစောစော လက်မှတ် -  ဇူလိုင်လ - ၂၀၁၉
အတည်ပြုသူ - အမည် - စောစောစောစော လက်မှတ် -  ဇူလိုင်လ - ၂၀၁၉

၁၂။ ကဏ္ဍအလိုက်ဦးစားပေးဖွံ့ဖြိုးရေးလုပ်ငန်းစဉ်များ

ကဏ္ဍ အလိုက် ဦးစားပေးလုပ်ငန်းအချုပ်အမတ်အဖွဲ့

အမျိုးအမည်	အမျိုးအမည်	အမျိုးအမည်	အဆိုပြုသူ			အဆိုပြုနေ့	ဆောင်ရွက်ပုံအစဉ်	မှတ်ချက်
			အမျိုးအမည်	အမျိုးအမည်	အမျိုးအမည်			
အခြေခံအဆောက်အအုံ (လမ်း၊ လမ်းဖျား၊ ရေအိမ်၊ ရေကန်)	၁	နော်ဒုနီ၊ ထိုင်းဘက် ဖွဲ့စည်း ဆက်သွယ်ရေး	✓			၂၀၁၉	၂၀၁၉	
	၂	ဖွဲ့စည်းရေးလုပ်ငန်း၊ ကျေးရွာအုပ်စု			✓	၂၀၂၀	၂၀၂၀, DRD	
	၃	ဖွဲ့စည်းရေးလုပ်ငန်း			✓	၂၀၂၀	၂၀၂၀, DRD	
လူမှုဖွံ့ဖြိုးရေး (လမ်းဖျား၊ ရေအိမ်၊ ရေကန်)	၁	ကျေးရွာအုပ်စု၊ ဖွဲ့စည်းရေးလုပ်ငန်း			✓	၂၀၂၀	၂၀၂၀	
	၂	စာသင်ကျောင်းအိမ်ထောင်ရေးလုပ်ငန်း	✓				၂၀၂၀, ပညာရေးဌာန	
	၃	မူကြံကျောင်း		✓		၂၀၂၀	၂၀၂၀, ပညာရေးဌာန	
အထောက်အကူ (ရေအိမ်၊ ရေကန်)	၁	ဖွဲ့စည်းရေးလုပ်ငန်း			✓	၂၀၂၀	DRD	

