



ပြည်ထောင်စုမြန်မာနိုင်ငံတော်အစိုးရ
 စိုက်ပျိုးရေး၊ မွေးမြူရေးနှင့် ဆည်မြောင်းဝန်ကြီးဌာ
 ကျေးလက်ဒေသဖွံ့ဖြိုးတိုးတက်ရေးဦးစီးဌာန

National Community Driven Development Project
 လူထုဖွံ့ဖြိုးရေးအဖွဲ့အစည်း၊ လှိုင်းဘွဲ့မြို့နယ်

ကျေးရွာဖွံ့ဖြိုးရေးအစီအစဉ်



နောင်ဘိုကြီးကျေးရွာအုပ်စု
 ရွှေပြည်ကုန်းကျေးရွာ

မာတိကာ

<u>စဉ်</u>	<u>အကြောင်းအရာ</u>	<u>စာမျက်နှာ</u>
၁။	လှိုင်းဘွဲ့မြို့နယ်အခြေပြမြေပုံ	၁
၂။	ကျေးရွာမြေပုံ (တည်နေရာ)	၂
၃။	အုပ်စုတွင်ပါဝင်သော ကျေးရွာများစာရင်း	၃
၄။	ကျေးရွာအခြေခံအချက်အလက်များ (ကျေးရွာသမိုင်းကြောင်း)	၄-၅
၅။	လူထုပူးပေါင်းပါဝင်သော လူမှုဆန်းစစ်ခြင်းနှင့် အကဲဖြတ်ခြင်း လုပ်ငန်းစဉ် (PSA/PRA) အကျဉ်းချုပ်ဇယား	၆
၆။	ကျေးရွာဖွံ့ဖြိုးရေးအစီအစဉ်အတွက်အသုံးပြုခဲ့သော PRA tools တစ်ခုချင်းစီအတွက် သုံးသတ်ချက်များ	
	၁။ ကျေးရွာလူမှုရေးနှင့်အရင်းအမြစ်ပြမြေပုံ (Social Map)	၇-၈
	၂။ ရာသီခွင်ပြပြကွဲဒီဇိုင်း (Seasonal Cleander)	၉-၁၀
	၃။ ဥစ္စာနေကြွယ်ဝမှုပြဇယား (Wealth Ranking)	၁၁-၁၂
	၄။ ကျား၊မ ပင့်ကူအိမ်သုံးသပ်ခြင်း (Cob Web)	၁၃-၁၄
	၅။ အရင်းအမြစ်အသုံးချမှုပုံစံပြဇယား (Asset Mapping)	၁၅-၁၇
	၆။ အဖွဲ့အစည်းချိတ်ဆက်မှုပြဇယား (Veen Diagram).....	၁၈-၂၀
၇။	ကော်မတီဝင်များရွေးချယ်ခြင်းနှင့် ကျေးရွာဖွံ့ဖြိုးရေးအစီအစဉ် ဆောင်ရွက်မှုမှတ်တမ်း	၂၁
၈။	ကျေးရွာအချက်အလက်များ (PC 1)	၂၂-၂၅
၉။	စီမံကိန်းစက်ဝန်းအချိန်ဇယား (PC 2)	၂၆
၁၀။	ကျေးရွာဖွံ့ဖြိုးရေးဦးစားပေးအစီအစဉ် (PC 3)	၂၇-၃၀
၁၁။	အစည်းဝေးမှတ်တမ်းများ	၃၁-၃၂
၁၂။	ကဏ္ဍအလိုက်ဦးစားပေးဖွံ့ဖြိုးရေးလုပ်ငန်းစဉ်များ	၃၃

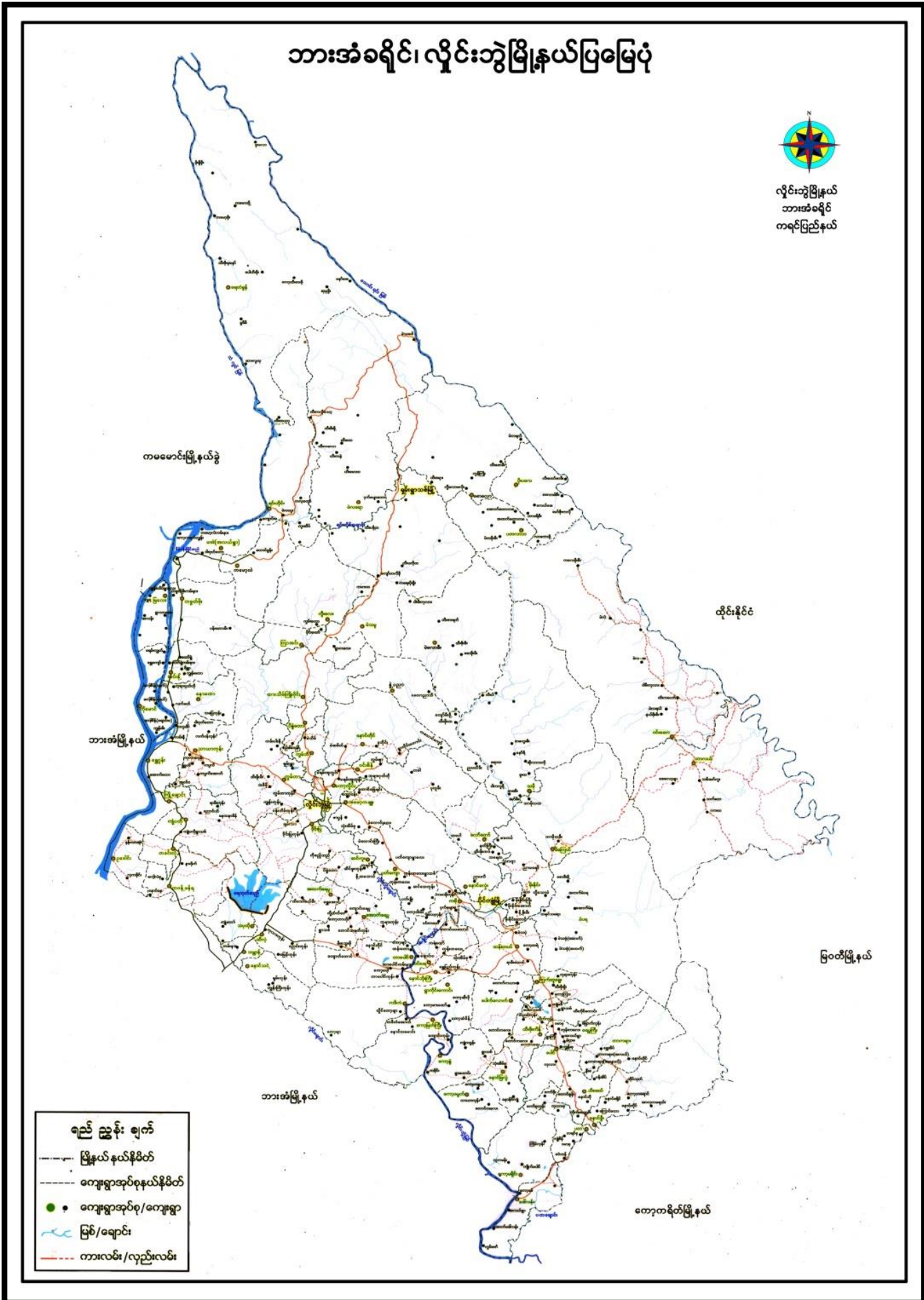

၃။ အုပ်စုတွင်ပါဝင်သော ကျေးရွာများစာရင်း

- ၁။ နောင်ဘိုကြီး
- ၂။ ရွှေပြည်ကုန်း
- ၃။ သုံးအိမ်စု

၄။ ကျေးရွာအခြေခံအချက်အလက်များ (ကျေးရွာသမိုင်းကြောင်း)

ရွှေမြစ်ကုန်း - ကျေးရွာသမိုင်းကြောင်း

ရွှေမြစ်ကုန်းကျေးရွာသည် ကရင်ပြည်နယ်၊ မြိုင်ခွဲမြို့နယ်၊ နောင်တို
ကြီးကျေးရွာအုပ်စုတွင် တည်ရှိသည်။ ကျေးရွာတစ်ရွာဖြစ်ပြီး ဒွင်ပေါင်း (၂၀၀၀) နှင့်
ထက်သာ တည်ရှိခဲ့သော ကျေးရွာတစ်ရွာဖြစ်ပါသည်။ မြစ်ဝကျွန်းပေါ်ဒေသတို့ဖြင့်
ပြင်ပကား သိမ်းပိုက်ခွင့်ချွယ်စဉ်က ခိုင်ခံ့ကျွတ်သန်သော မြစ်ဝကျွန်းပေါ်ဒေသ
“ရွှေမြစ်” နေထိုင်ရာ ကရင်ပြည်နယ် ရွှေမြစ်ကုန်းကျေးရွာပုဂံတော်တွင် တောင်း
ပွတ်သော ဂုဏ်သိမ်း

ကျေးရွာသည် ကရင်တိုကြီးကျေးရွာတွင် နေထိုင်သူများ ဖွဲ့စည်းပုံစံ
ကျင့်သုံးဆောင်ယာနှင့် နှိုင်းယှဉ်သည့် အခြေအနေအထားမှာ ကျောက်နေထိုင်
ခဲ၊ ပြာဗွေမြစ်ကုန်းနှင့် ကရင်သမိုင်းကျေးရွာတစ်ရွာဖြစ်ပါသည်။ သို့ဖြစ်ပါ၍
ရွှေမြစ်ကုန်းကျေးရွာတွင် နေထိုင်သူများ ဗမာ၊ မြန်မာ၊ အာဇာနည်၊ မုဒုံ၊ ကိစ္စ
၈၀၀ ကျော်တို့ကြီးကျေးရွာနှင့် ပူးပေါင်းဆောင်ရွက်ကြပါသည်။ သုံးစက်
ကြီးကျောင်းနှင့် မိမိ၊ ဆေးကုသရေး၊ နေထိုင်တိုင်းတို့ကို ဆိုက်ဆိုင်သည့်
ဆောက်တိုင်းကွပ်ကွေ့ပျက်စီးသည့် ရွှေမြစ်ကုန်းကျေးရွာတွင် နေထိုင်သူများ
အား များသည့် ဗုဒ္ဓဘာသာကိုသာယုံကြည်ကိုးကွယ်ကြပါသည်။

ရွှေမြစ်ကုန်းကျေးရွာ၏ အရှေ့ပိုင်းနှင့် အောက်ပိုင်းတွင် စောတန်၊
ကြီးတန်တို့ဖြင့် မြောက်ပိုင်းတွင် နောင်တိုကြီးကျေးရွာ၊ စောင်ပန်တွင်
ရွာကျင်း၊ စောတန်ကျေးရွာတို့အား သီးခြားတည်ရှိပါသည်။ မနော်ဂမာန်ကရင်
မျိုးတစ်မျိုးတည်း အစုအဝေးဖြစ်ပြီး မဟာယာဇာနည်နှင့် စောတန်ယာဇာ
နည်တို့ကို မိမိကလျာကျင့်ကြပြီး တစ်ပတ်ပြင်ပသို့ အားကျော်လျှင် ကျင့်၍
ပြုမိမိအား နေထိုင်ပုံစံမျိုး များစွာ တွင်ပါသည်။

ဤပြင်ဆင်မှုများ၊ ကျေး၊ ဣတွင် ကျေး၊ ဣရေယာမတွင်း၌ မိတ်ဆွေ
မဝ) ယာဇာဗိဇ္ဇာဖြင့်၊ ကျေး၊ ဣဒုင်၊ မနိ၊ မဝေ၊ ဆော ပုယျာဗိဇ္ဇာ တို့တွင် မိတ်
ဆွေ မဝ) ချ်၊ မြ်၊ ကျေးရောင် မျက်နှာပါသည်။

ဤပြင်ဆင်မှုများ၊ ကျေး၊ ဣဒုင် အသင်ကျောင်း၊ ဒုင် ကျေး၊ မက်ကျွန်း၊ မာ
ကျေး၊ ပြာပုဒ် တို့ ပြုပါသဖြင့် ရောင်ချိုဖြင့်၊ ကျေး၊ ဣဒုင် အသင် ကျောင်း၊ ဒုင် ကျေး၊
မက် ကျွန်း၊ မာကျေး၊ ပြာပုဒ် တို့ ကို ယာဇာဗိဇ္ဇာ ပြုပါသည်။

၅။ လူထုပူးပေါင်းပါဝင်သော လူမှုဆန်းစစ်ခြင်းနှင့် အကဲဖြတ်ခြင်းလုပ်ငန်းစဉ် အကျဉ်းချုပ်ဇယား

လူထုဗဟိုပြုစီမံကိန်း
လူမှုဆန်းစစ်ချက် (PRA) နှင့် သက်ဆိုင်သော အချက်အလက်များ

ကျေးဇူးတင်စွာဖြင့် ဖြစ်ပေါ်စေရန်
ကျေးဇူးတင်စွာဖြင့် ဆောင်ရွက်ရန်

စဉ်	ဆေးစစ်ခန်း အမျိုးအစား	အကြောင်းအရာများ	ဆေးစစ်ခန်းအောင်မြင်မှုနှုန်း		ပါဝင်သူ အရေအတွက်
			လူများ	မ	
၁	၁၂.၆.၁၉	လူမှုအရင်းအမြစ် ဖြစ်ပေါ်စေရန် ဆန်းစစ်ချက်များ	၁၇	၁၇	၃၄
၂	၁၂.၆.၁၉	ဒုက္ခရောက်ရှိသူများအား ထောက်ပံ့မှုဆိုင်ရာ ဆန်းစစ်ချက်များ	၁၇	၁၇	၃၄
၃	၁၂.၆.၁၉	ကျေးဇူးတင်စွာဖြင့် အကြောင်းအရာ နှင့် ဆိုင်ရာဆိုင်ရာ ဆန်းစစ်ချက်များ	၁၇	၁၇	၃၄
၄	၁၂.၆.၁၉	လူထုဗဟိုပြုစီမံကိန်း ဆိုင်ရာ ဆန်းစစ်ချက်များ	၁၇	၁၇	၃၄
၅	၁၂.၆.၁၉	ပစ္စည်းကိစ္စများ၊ သက်ဆိုင်ရာ ဆန်းစစ်ချက်များ	၁၇	၁၇	၃၄
၆	၁၂.၆.၁၉	ပစ္စည်းကိစ္စ (ကျေးဇူးတင်စွာဖြင့် အကြောင်းအရာများ၊ ဆိုင်ရာဆိုင်ရာ ဆန်းစစ်ချက်များ)	၁၇	၁၇	၃၄

၆။ ကျေးရွာဖွံ့ဖြိုးရေးအစီအစဉ်အတွက်အသုံးပြုခဲ့သော PRA tools တစ်ခုချင်းစီအတွက် သုံးသတ်ချက်များ

၁။ ကျေးရွာလူမှုရေးနှင့်အရင်းအမြစ်ပြမြေပုံ (Social Map)



၂။ ရာသီခွင်ပြုပြင်မှု (Seasonal Cleander)

ကျေးဇူး - ရွှေမြင့်ကျွန်း ကုသခွင်ပြုပြင်မှုနှင့်
 ၇၇၇၇ - ၁၂.၆.၁၉

ပါဝင်သူ ကျား - ၁၇
 မ - ၁၇

အကြောင်းအရာ	ရက်စွဲ	ရက်စွဲ	ရက်စွဲ	ရက်စွဲ	ရက်စွဲ	ရက်စွဲ	ရက်စွဲ	ရက်စွဲ	ရက်စွဲ	ရက်စွဲ	ရက်စွဲ	ရက်စွဲ
ရာသီဥတု												
စိုက်ပျိုးရေး	-	စားနပ်ရိက္ခာ	ရေ	ရေ	ရေ	ရေ	ရေ	ရေ	ရေ	ရေ	ရေ	-
ပွဲတော်		ပဏ္ဍိတ	-	ဝါဆိုသီတင်း	ကျွန်းသီတင်း	အိန္ဒိယ	အိန္ဒိယ	ကျွန်းသီတင်း	-	ကျွန်းသီတင်း	ကျွန်းသီတင်း	ကျွန်းသီတင်း
အားလပ်ချိန်	≡	-	-	-	-	-	-	-	≡	≡	-	≡
ဝင်ငွေ/ထွက်ငွေ	-	-	-	-	-	-	၂၅၅	၅၅	၅၅	၅၅	၅၅	၅၅
ကျန်းမာရေး	ဝမ်းဗျက်၊ ဝမ်းဗျာ	-			-	-	-	အားနည်းခြင်း	အားနည်းခြင်း	အားနည်းခြင်း	-	ဝမ်းဗျက်၊ ဝမ်းဗျာ





၃။ ဥစ္စာနေကြွယ်ဝမှုပြဿနာ (Wealth Ranking)

နေ့စွဲ - ၁၂.၆.၁၉		ဒုတိယနှစ်	
ကျေးဇူး-ရွှေပြည်ကုန်		၂၅၈ နေရာ ကြွယ်ဝမှုပြဿနာ	
အကြောင်းအရာ	အဆင့်သတ်မှတ်ချက်	အိမ်ထောင်စုအရေအတွက်	ရာခိုင်နှုန်း
မြေယာပိုင်ဆိုင်မှု	ကား ၁ သစ်စက် ၁ ပရိုဂျက်ဆိုင်၊ ရော်ဘာခြံ(၂၀)၊ လယ်(၅)ဧက၊ ဆိုင်ကယ်(၁)စီး၊ ရွှေက (၁)စီး၊ TV၊ ဆိုလာ စာရင်း၊ တိုက်ခန်း	၁၃	၂၃%
အလယ်အလတ်	ဆိုင်ကယ် (၁)စီး၊ ဝက် (၂)ကောင်၊ ဆိတ် (၅)ကောင်၊ ရော်ဘာခြံ(၅)ဧက၊ TV၊ စာရင်း၊ ဆိုလာ၊ သစ်စိမ်း၊ နွား (၂)ကောင်	၃၇	၆၅%
မမြေယာပိုင်ဆိုင်မှု	ခက် ၁စီး၊ ဝက် (၁)ကောင်၊ ကြက် (၅)ကောင်၊ ဝါးစိမ်း၊ ဇုံ၊ စား၊ ကျက်နန်း	၇	၁၂%
စုစုပေါင်း		၅၇	၁၀၀%

ကျား - မ ဂျော့ဂျာအရင်းအမြစ်ထိန်းချုပ်မှု ပြဇယား

ကျေးဇူးအပူခို - နောင်အိုကြီး
ကျေးဇူး - ရွှေဖရစ်ကုန်

မြို့နယ် - ဂျိုင်စော့
ဂျက်စွဲ - ၁၂.၆.၁၀



		 + 
အိုလာ ပြား	အပ်ချယ်စက်	<p>နွား + ဆိတ်</p> <p>စာတာ</p> <p>စက်အိ</p> <p>ကား ၂ အိုင်ကယ်</p> <p>လယ်</p> <p>ကုန်စုံဆိုင်</p> <p>ဆစ်စက်</p> <p>ဂျေတွင်း</p> <p>ဇေယ်</p> <p>ဂျာဘခြံ</p>
ပါဝင်ဆွေးနွေးသူ ကျား - (၁၇)		မ - (၁၇)

(နှုတ်ယူနှစ် - စက်ဝန်း)

ကျားမရေးရာ အရင်းအမြစ် သုံးစွဲ မှုပြုရယူပေး

ကျေးဇူးအပူပိုင်း - နောင်တကြီး
 ကျေးဇူး - ပြေပြေချစ်ကုန်း

မြို့နယ် - လှိုင်သွယ်
 ကျက်စွဲ - ၁၂.၆.၁၉

		
သစ်စက်	အပ်ချပ်စက်	လမ်း သူ့ဘာန် ကြက်ခြံ မွေးမြူရေး လယ် ဈေးဆိုင် ကျော်သာခြံ တံတား ကျေတွင်း

ပါဝင်ဆွေးနွေးသူ ကျား - (၁၇) ဦး (ဒုတိယနှစ်)
 မ - (၁၇) ဦး (စက်ဝန်း)

၆။ အဖွဲ့အစည်းချိတ်ဆက်မှုပြဇယား (Veen Diagram)

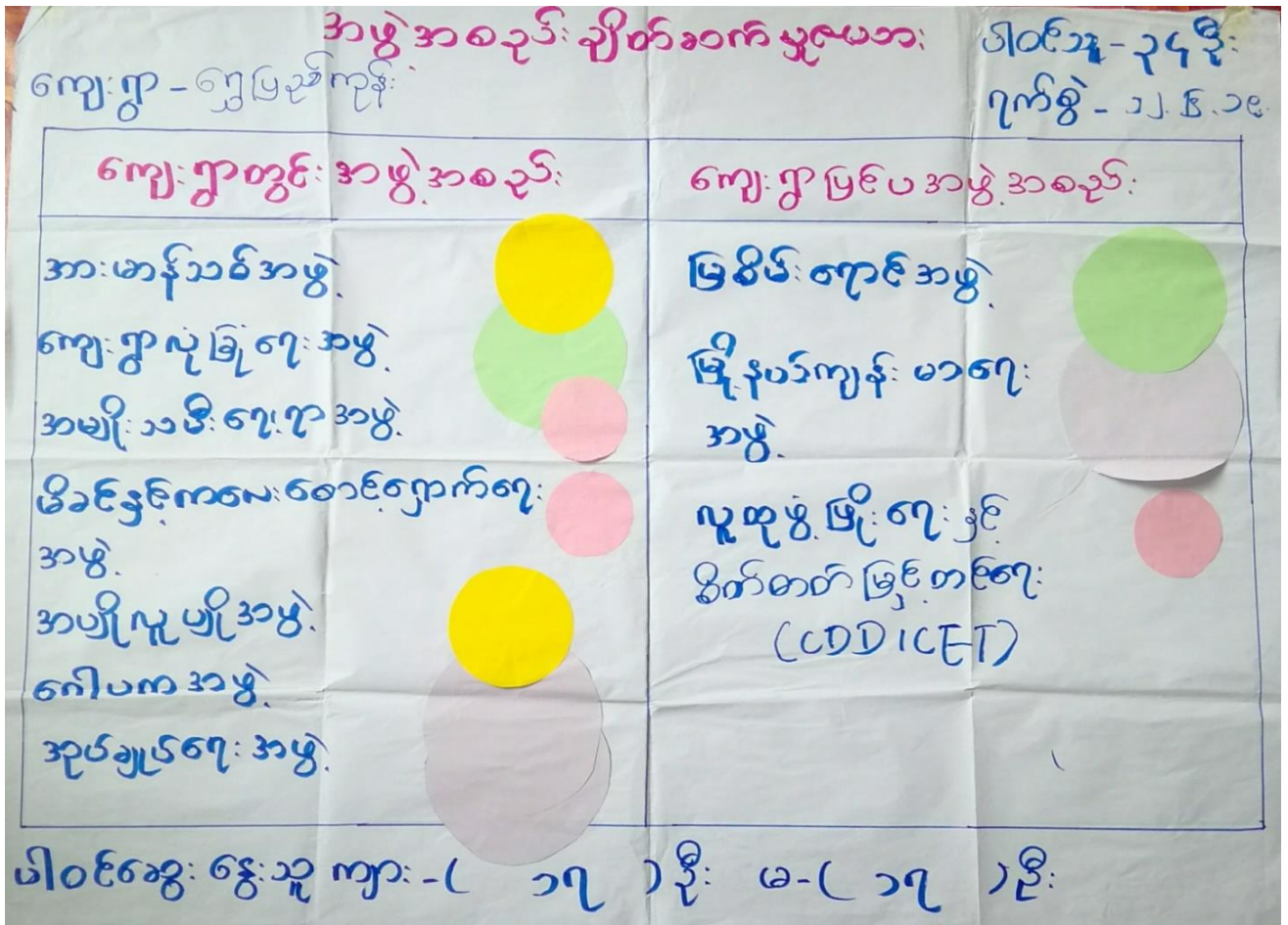

၇။ ကော်မတီဝင်များရွေးချယ်ခြင်းနှင့် ကျေးရွာဖွံ့ဖြိုးရေးအစီအစဉ် ဆောင်ရွက်မှုမှတ်တမ်း



၈။ ကျေးရွာအချက်အလက်များ(PC 1)

ပုံစံ - ၈ - ၁ ကျေးရွာအခြေခံအချက်အလက်များ (Form PC 1)

လယ်ညွှန်ချက်၊ ကျေးရွာတစ်ရွာသို့ ပထမဆုံးမိတ်ဆက်ခရီးသွားရောက်သောအခါ လူထုစည်းရုံးရေးမှူးသည် ကျေးရွာခေါင်းဆောင်များအားကျေးရွာအချက်အလက်များကိုပေတ္တာရပ်ခံ၍တောင်းခံရသည်။ ဤအချက်အလက်များကိုစီမံကိန်းမိတ်ဆက်အစည်းဝေးမတိုင်မီတောင်းခံရမည်။ စီမံကိန်းမိတ်ဆက်အစည်းဝေးတွင် လူထုစည်းရုံးရေးမှူးသည် ဤအချက်အလက်များအား စစ်ဆေးပြီး မှန်ကန်အောင်ပြုလုပ်ရမည်။ ပြီးနောက်တွင် လူထုစည်းရုံးရေးမှူးမှ သတင်းအချက်အလက်ထံသို့ Tablets မှ တဆင့် ဖြည့်သွင်းရမည်။		
ကျေးရွာခေါင်းဆောင် အမည် ဦးရစ်ထိန်းကြည်	ကျေးရွာခေါင်းဆောင်၏ ဖုန်းနံပါတ် ၀၇၇၄၄၅၅၂၇၇၈	လူထုစည်းရုံးရေးမှူး၏အမည် မမ္မာ ၆၆၆၆၆၆
ပြည်နယ်၊ တိုင်းဒေသကြီး ကရင်	မြို့နယ် လျိုင်မာ့	ကျေးရွာအုပ်စု ရော့ဘွဲ့ကြီး
ကျေးရွာ		ကျေးရွာ ကျွဲမာ့ဘွဲ့ကြီး

ကား လူဦးရေ

လူမျိုးစု	အိမ်ထောင်စုအရေအတွက်	ကိုးကွယ်သည့်ဘာသာ	အိမ်ထောင်စုအရေအတွက်
လူမျိုးစု (၁) ကရင်(ပျို)	၅၂	ဘာသာ(၁) ဗုဒ္ဓ	၅၂
လူမျိုးစု (၂)-----		ဘာသာ(၂)-----	
လူမျိုးစု (၃)-----		ဘာသာ(၃)-----	
လူမျိုးစုရော-----		ဘာသာရော-----	
အခြား			
အရေအတွက်			
မသန်စွမ်းသူများ	၂		
သက်ကြီးရွယ်အိုများ (၆၅ နှစ် နှင့် အထက်)	၂၁		
စစ်ဘေးရှောင်	—		

	အမျိုးသား(အရေအတွက်)	အမျိုးသမီး(အရေအတွက်)	စုစုပေါင်းအရေအတွက်
လူဦးရေ	(၁၅၅)	(၁၆၂)	၃၁၇
လူမျိုးစု (၁)---ကချင်	(၁၅၅)	(၁၆၂)	၃၁၇
လူမျိုးစု (၂)-----			
လူမျိုးစု (၃)-----			
အခြား			
ဒိပ်စောင်ဦးစီး	၄၀	၁၇	၅၇

(ခ)အခြေခံအဆောက်အအုံ အသုံးအဆောင်များ

စာသင်ကျောင်း	အမှတ် ခြံပါ	ကျန်းမာရေး	အမှတ် ခပ်ပါ	ဘာသာရေးအဆောက် အအုံများ	အမှတ် ခြံပါ
အထက်တန်းကျောင်း	<input type="checkbox"/>	ဆေးရုံ	<input type="checkbox"/>	ဓေတီ	<input type="checkbox"/>
အလယ်တန်းကျောင်း	<input type="checkbox"/>	ကျန်းမာရေးဌာန	<input type="checkbox"/>	ဘုန်းကြီးကျောင်း	<input type="checkbox"/>
မူလတန်းကျောင်း	<input type="checkbox"/>	ကျန်းမာရေးဌာနခွဲ	<input type="checkbox"/>	ဟိန္ဒူဘုရားကျောင်း	<input type="checkbox"/>
မူကြိုကျောင်း	<input type="checkbox"/>	ဆေးပေးခန်း	<input type="checkbox"/>	ခရစ်ယာန်ကျောင်း	<input type="checkbox"/>
အခြား	<input type="checkbox"/>	အခြား	<input type="checkbox"/>	ဗလီ	<input type="checkbox"/>
				အခြား	<input type="checkbox"/>
မှတ်ချက်		မှတ်ချက်		မှတ်ချက်	

(ဂ) ကျွမ်းကျင်သူများမှတ်တမ်း (ကျေးရွာတွင်နေထိုင်သော သို့မဟုတ် တခြားရွာမှလာရောက်သောကျွမ်းကျင်သူများ)

(၁) စာသင်ကျောင်း			(၂) ကျန်းမာရေး			(၃) လက်မှုပညာရှင်		
	ရွာတွင်နေထိုင်သူ	အခြားရွာမှလာသူ		ရွာတွင်နေထိုင်သူ	အခြားရွာမှလာသူ		ရွာတွင်နေထိုင်သူ	အခြားမှလာသူ
မူလတန်းပြဆရာ/မ	<input type="checkbox"/>	<input type="checkbox"/>	ဆရာဝန်	<input type="checkbox"/>	<input type="checkbox"/>	လက်သမား	✓	<input type="checkbox"/>
အထက်တန်းပြဆရာ/မ	<input type="checkbox"/>	<input type="checkbox"/>	လက်ထောက်ကျန်းမာရေးမှူး	<input type="checkbox"/>	<input type="checkbox"/>	ပန်းရံ	✓	<input type="checkbox"/>
အလယ်တန်းပြဆရာ/မ	<input type="checkbox"/>	<input type="checkbox"/>	အမျိုးသမီးကျန်းမာရေးဆရာမ	<input type="checkbox"/>	<input type="checkbox"/>	လျှပ်စစ်ကျွမ်းကျင်ပီးသမား	<input type="checkbox"/>	<input type="checkbox"/>
ဖူဖြူဆရာ/မ	<input type="checkbox"/>	<input type="checkbox"/>	သားဖွားဆရာမ	<input type="checkbox"/>	<input type="checkbox"/>	ရေပိုက်သွယ်သူ	<input type="checkbox"/>	<input type="checkbox"/>
အခြား	<input type="checkbox"/>	<input type="checkbox"/>	ပြည်သူ့ကျန်းမာရေးလုပ်သား	<input type="checkbox"/>	<input type="checkbox"/>	စက်ပြင်ဆရာ	<input type="checkbox"/>	<input type="checkbox"/>
မှတ်ချက်			မှတ်ချက်			မှတ်ချက်		

(ဃ) ကျေးရွာသို့ ရောက်ရှိနိုင်သည့်လမ်းအခြေအနေ / ကျေးရွာတစ်ရွာသည် ၎င်း၏ကျေးရွာအုပ်စုနှင့် ဆက်သွယ်ထားသောလမ်းအခြေအနေ (အောက်ပါတို့ကိုပိုင်းပါ)

- ကျောက်ကြမ်းလမ်း ကတ္တရာလမ်း ကွန်ကရစ်လမ်း မော်တော်ဆိုင်ကယ်လမ်း
- ကျောက်ခင်းလမ်း မြေသားလမ်း လူသွားလမ်း အခြား _____

(င) ကျေးရွာဖွံ့ဖြိုးမှုစီမံချက်

(၁) လူထုဗဟိုပြုစီမံကိန်းမစတင်မှီ ဤကျေးရွာတွင်ကျေးရွာဖွံ့ဖြိုးမှု စီမံချက်ရှိခဲ့ပါသလား? ပိုင်းပါ
ရှိပါသည်/မရှိပါ/မသိပါ

(၂) ရှိခဲ့ပါလျှင် ဤစီမံချက်ကို မည်သည့် ခုနှစ်တွင်ပြင်ဆင်ခဲ့ပါသနည်း? နှစ်-----/မသိပါ

(၃) ဤစီမံချက်ကို ဖြိုနယ်မှအတည်ပြုခဲ့ပါသလား? ပြုခဲ့ပါသည်/မပြုခဲ့ပါ /မသိပါ

(၁) ခရီးအကွာအဝေး

(၁) ဤကျေးရွာ၏ပဟိုမှ၎င်းကျေးရွာအုပ်စု၏ပဟိုအထိခရီးပိုင်မည်မျှကွာဝေးသနည်း? မိုင် ၂.၅ / မသိပါ

(၂) ဤကျေးရွာမှ ၎င်းကျေးရွာအုပ်စုပဟိုအထိသွားလာရာတွင်ကြာမြင့်သည့်အချိန်။

ခြောက်သွေ့ရာသီတွင်ကြာချိန် ၂.၅ နာရီ ထော်လာရီး/မော်တော်ဆိုင်ကယ်/ခြေလျင်/လာ/မော်တော်ဘုတ်/
အခြား -----

မိုးရာသီတွင်ကြာချိန် ၂.၅ နာရီ ထော်လာရီး/မော်တော်ဆိုင်ကယ်/ခြေလျင်/လာ/မော်တော်ဘုတ်/
အခြား -----

(ဆ) ပတ်ဝန်းကျင်ဆိုင်ရာသဘာဝဘေးအန္တရာယ်

ဤကျေးရွာတွင်ရေကြီးခြင်းကဲ့သို့ သဘာဝဘေးအန္တရာယ်ကျရောက်ဖူးခြင်း ရှိပါသလား။

ဖြစ်ပါသည် ရှိပါသည် ရှိလျှင်ဖော်ပြပါ-----

(ဇ) ကျေးရွာတွင် ဖွဲ့စည်းထားသော အဖွဲ့အစည်းများ

လူထုပဟိုပြုစီမံကိန်းမတိုင်မီ ဤကျေးရွာတွင် ကျေးရွာဖွံ့ဖြိုးရေးအဖွဲ့အစည်း အစိုးရ(သို့)ရွာသားများကိုယ်တိုင်(သို့) စီမံကိန်းတစ်ခုခုမှ ဖွဲ့စည်းထားသည့် အဖွဲ့အစည်းများရှိပါသလား။

(၁) -----

(၂) -----

(ဈ) အထွေထွေအုပ်ချုပ်ရေး ဦးစီးဌာန (GAD) မှ မှတ်တမ်းတင်ထားခြင်း

ဤကျေးရွာသည် အထွေထွေအုပ်ချုပ်ရေး ဦးစီးဌာန (GAD) မှ မှတ်တမ်းတင်ထားမှု ရှိပါသလား။

မရှိပါ ရှိပါသည်

ကျေးရွာခေါင်းဆောင်

အမည် ဦးကျော်စွာ

လက်မှတ် [Signature] နေ့စွဲ ၂၀၂၀.၅.၁၉

လူထုစည်းရုံးရေးမှူး

အမည် မအိမ်မအိမ်

လက်မှတ် [Signature] နေ့စွဲ ၂၀၂၀.၅.၁၉

၉။ စီမံကိန်းစက်ဝန်းအချိန်ဇယား(PC 2)

ပုံစံ - ၈ - ၂ - စီမံကိန်းစက်ဝန်းအချိန်ဇယား (PC 2)

လမ်းညွှန်ချက်၊ သက်ဆိုင်ရာလူထုစည်းရုံးရေးမှူး/လက်ထောက်နည်းညွှန်များမှ စီမံကိန်းစက်ဝန်းအဆင့်တစ်ခုစီပြီးစီးတိုင်း ကျေးရွာနှင့် ကျေးရွာအုပ်စုအတွက် ဤပုံစံကို ဖြည့်သွင်းရမည်။

စည်းရုံးရေးမှူး/ဝန်ထမ်း အမည် ကျော်ဖြူ (၂၀၁၆)။

နေ့စွဲ ၈.၇.၂၀၁၉ စက်ဝန်းအားအမှတ်ဖြစ်ပါ စက်ဝန်း(၁) စက်ဝန်း(၂) စက်ဝန်း(၃) စက်ဝန်း (၄)

ဖြည့်နယ်/တိုင်း ကရင် မြို့နယ် လှိုင်ဘွဲ့ ကျေးရွာအုပ်စု ကျေးရွာ ကျေးရွာ ရွှေလှိုင်ကျေးရွာ

စီမံကိန်းအဆင့်စက်ဝန်းအဆင့်များ	နေ့စွဲ		အစည်းအဝေးတွင်တက်ရောက်သူအရေအတွက်					
	တင်သည့်နေ့	ပြီးဆုံးသည့်နေ့	အမျိုးသားအရေအတွက်	အမျိုးသမီးအရေအတွက်	အိမ်ထောင်စုအရေအတွက်	လူမျိုးစုတက်ရောက်သူအရေအတွက်နှင့် လူမျိုးစုအမည်	အိမ်ထောင်စုပေါင်း	အိမ်ထောင်စု %
၁။ ကျေးရွာစီမံကိန်း စိတ်ဆက်အစည်းအဝေး	၁၂.၇.၁၉	၁၂.၇.၁၉	၁၇	၁၇	၃၄	၃၄ ကရင်	၁၇	၁၉.၅၂%
၂။ ကျေးရွာဖွံ့ဖြိုးရေး စီမံချက်ရေးဆွဲခြင်းအစည်းအဝေး	၁၂.၇.၁၉	၁၂.၇.၁၉	၁၇	၁၇	၃၄	၃၄ ကရင်	၁၇	၁၉.၅၂%
၃။ ကျေးရွာအုပ်စု လုပ်ငန်းဆုံးဖြတ်ချက်ချသည့် အစည်းအဝေး								
၄။ မြို့နယ်အဆင့် စီမံကိန်းရေးဆွဲရေး နှင့် အကောင်အထည်ဖော်ရေးကော်မတီ၏ စီမံကိန်း သုံးသပ်မှု အစည်းအဝေး			မလို	မလို	မလို	မလို		
၅။ မြို့နယ် စီမံကိန်းရေးဆွဲရေး နှင့် အကောင်အထည်ဖော်ရေး ကော်မတီ၏ဆုံးဖြတ်မှုကို ရွာသို့ အသိပေးအကြောင်းကြားသည့် အစည်းအဝေး								
၆။ စီမံကိန်းလုပ်ငန်းခွဲစီမံချက်ရေးဆွဲခြင်း အစည်းအဝေး								
၆.၁။ စီမံကိန်းလုပ်ငန်း အကောင်အထည်ဖော်ရေးအစီအစဉ် ရေးဆွဲခြင်း								

၁၀၀။ ကျေးရွာဖွံ့ဖြိုးရေးဦးစီးဌာန (PC 3)

ပုံစံ - ၈ - ၃ ကျေးရွာဖွံ့ဖြိုးရေး ဦးစီးဌာန (Form PC 3)

လမ်းညွှန်ချက်၊ အဆင့်(၃) ကျေးရွာဖွံ့ဖြိုးရေးအစည်းအဝေး ပြီးဆုံးသောအခါ ကျေးရွာစီမံကိန်း အထောက်အကူပြု ကော်မတီသည် လူထုစည်းရုံးရေးပူးအကူအညီဖြင့် ဤပုံစံကိုပြည့်စုံအောင် ဖြည့်သွင်းရမည်။			
လူထုစည်းရုံးရေးပူး/ဝန်ထမ်း အမည် <u>ကျေးရွာ</u>			
နေ့စွဲ <u>၁၁.၆.၁၉</u>	ဝက်ဝန်းအား အမှတ်ခြစ်ပါ (✓) <input type="checkbox"/> ဝက်ဝန်း(၀) <input type="checkbox"/> ဗ-ဝက်ဝန်း(၂) <input type="checkbox"/> ဝက်ဝန်း(၃) <input type="checkbox"/> ဝက်ဝန်း(၄) <input type="checkbox"/>		
ပြည်နယ်/တိုင်း <u>ကရင်</u>	မြို့နယ် <u>မူပိုင်</u>	ကျေးရွာအုပ်စု <u>ကျေးရွာ</u>	ကျေးရွာ <u>ရွှေပျက်ကျိ</u>
တ။ အခက်အခဲအတားအဆီးများအားလုံးဖြင့် - ယခုလက်ရှိအခြေအနေတွင် ဤကျေးရွာဖွံ့ဖြိုးတိုးတက်ရေးအတွက် အဓိက အခက်အခဲအတားအဆီးများသည် မည်သည့်များဖြစ်ပါသနည်း (အမျိုးသား/သမီး အနည်းဆုံးအခက်အခဲ ၅ ခုစီဖော်ပြပါ)			
အမျိုးသား အဖွဲ့မှ တင်ပြသောအခက်အခဲအတားအဆီးများ		အမျိုးသမီး အဖွဲ့မှတင်ပြသောအခက်အခဲအတားအဆီးများ	
၀	စားအိမ်ကျပ်၊ မရှိချိကျပ်၊ ယား ဖွား ဖွား၊ မာကျစ်၊ ခင်း၊	၀	ရွာကုန်တွင်အောက်ပူ၊ ပူပူပူပူ မရှိခြင်း၊
၂	ရွာ၊ စေတနာ၊ မရှိချိကျပ်၊ မရှိချိ မရှိချိ မရှိချိ မရှိချိ မရှိချိ	၂	စားအိမ်ကျပ်၊ မရှိချိ မရှိချိ၊ ဝန်ဆောင် မှု မရှိခြင်း၊
၃	ကျေးရွာကျပ်အတွင်း မရှိချိ၊ မရှိချိ မရှိချိ၊ မရှိချိ မရှိချိ မရှိချိ	၃	ကျေးရွာကျပ်၊ ဝန်ဆောင်မှု မရှိခြင်း၊ မရှိခြင်း၊
၄	ဘက်စုံပူးပေါင်း မရှိချိ မရှိချိ မရှိချိ၊ မရှိချိ မရှိချိ မရှိချိ	၄	ကျေးရွာကျပ်အတွင်း မရှိချိ၊ မရှိချိ မရှိချိ၊ မရှိချိ မရှိချိ မရှိချိ
၅	မရှိချိ မရှိချိ မရှိချိ မရှိချိ မရှိချိ မရှိချိ မရှိချိ မရှိချိ	၅	မရှိချိ မရှိချိ မရှိချိ မရှိချိ မရှိချိ မရှိချိ မရှိချိ မရှိချိ
၆	မရှိချိ မရှိချိ မရှိချိ မရှိချိ မရှိချိ မရှိချိ မရှိချိ မရှိချိ	၆	မရှိချိ မရှိချိ မရှိချိ မရှိချိ မရှိချိ မရှိချိ မရှိချိ မရှိချိ
၇	မရှိချိ မရှိချိ မရှိချိ မရှိချိ မရှိချိ မရှိချိ မရှိချိ မရှိချိ	၇	မရှိချိ မရှိချိ မရှိချိ မရှိချိ မရှိချိ မရှိချိ မရှိချိ မရှိချိ
၈		၈	
၉		၉	
၀၀		၀၀	

၁။ ပျော်ပန်းခြင်း - နောင်လာမည့် (၅) နှစ် အတွင်း ကျေးရွာဖွံ့ဖြိုးရေး ပျော်ပန်းခြင်းလှူဒါန်းချက်များအား တင်ပြပါ။

အပျိုးသားအဖွဲ့မှ တင်ပြသောပျော်ပန်းချက်များ	အပျိုးသားအဖွဲ့မှ တင်ပြသောပျော်ပန်းချက်များ
၁။ အဘဇာတ်ကျောင်းကြီးကျောင်း	၁။ အဘဇာတ်ကျောင်းကြီးကျောင်း
၂။ အဘဇာတ်ကျောင်းကြီးကျောင်း	၂။ အဘဇာတ်ကျောင်းကြီးကျောင်း
၃။ အဘဇာတ်ကျောင်းကြီးကျောင်း	၃။ အဘဇာတ်ကျောင်းကြီးကျောင်း
၄။ အဘဇာတ်ကျောင်းကြီးကျောင်း	၄။ အဘဇာတ်ကျောင်းကြီးကျောင်း
၅။ အဘဇာတ်ကျောင်းကြီးကျောင်း	၅။ အဘဇာတ်ကျောင်းကြီးကျောင်း
၆။ အဘဇာတ်ကျောင်းကြီးကျောင်း	၆။ အဘဇာတ်ကျောင်းကြီးကျောင်း
၇။ အဘဇာတ်ကျောင်းကြီးကျောင်း	၇။ အဘဇာတ်ကျောင်းကြီးကျောင်း

၈၊ လူထုစီမံကိန်း၏ လာမည့် (၄) နှစ်အတွက် အကျုံးဝင်သော ဦးစားပေး ဖွံ့ဖြိုးတိုးတက်မှု လုပ်ငန်း အစီအစဉ်များအား ဖော်ပြပါ။

အ ထပ်	ကျေးရွာအတွက် ဦးစားပေး ဖွံ့ဖြိုးတိုးတက်မှု လုပ်ငန်းစဉ်များ	အဆိုပြုသူ (အမျိုးသားများ/ အမျိုးသမီးများ/အမျိုးသား+ အမျိုးသမီး)	ခန့်မှန်းကုန်ကျ ပရိတ်	အကျိုးခံစားခွင့်ရှိသူ ခန့်မှန်းခြေ အရေ အတွက်
၁	ပိယုပိစိုစို	မ.မျိုးသား+မ.မျိုးသမီး	(၂၄၆၀) (၁၀၅) သိန်း	317
၂	ဘက်စွဲသုံးပ	မ.မျိုးသား	(၃၀ x ၄၀) (၁၀၈) သိန်း	၂
၃	၅၅၅ အားလမ်း (ကျေးရွာ) (ကျေးရွာကုန်နှင့် ၅၅၅ ကျေးရွာ)	မ.မျိုးသမီး	(၂၅၀၀ x ၂၀) (၅၀၀) သိန်း	၂
၄	အား ကစားကွင်း	မ.မျိုးသား	(၃၆၀ x ၂၄၀) (၈၆) သိန်း	၂
၅	ခက်စာ ကွင်း	မ.မျိုးသမီး	(၄၀) သိန်း	၂
၆	အိမ်ခြံမြေအားလုံး	မ.မျိုးသား	(၂၆၄၀ x ၂၆၂) (၆၉) သိန်း	၂
၇	အောင်ကျောင်း ကျန် အောင် ကွင်း	မ.မျိုးသား+မ.မျိုးသမီး		၂

ဃ၊ လူထုပံင်ကိန်းအိ လာမည့် (၄) နှစ်အတွက် အကုံးပဝင်သော ဦးစားပေး ဖွံ့ဖြိုးတိုးတက်မှု လုပ်ငန်း အစီအစဉ်များအားဖော်ပြပါ။

အဆင့်	ကျေးရွာအတွက် ဦးစားပေး ဖွံ့ဖြိုးတိုးတက်မှု လုပ်ငန်းစဉ်များ	အဆိုပြုသူ (အမျိုးသားများ/အမျိုးသမီးများ/အမျိုးသား+အမျိုးသမီး)	အခန်းကဏ္ဍ
၀	ဒါမံပက်ကိုင်ကွင်းကမ်း	မိဖျါသာ + မိဖျါသာမိ	ကသာစစ်ရွာ ၀၆၆၊ ကျွန်းကျွန်း
၂	စော. ပေမန်	။	
၃			
၄			
၅			

ခေါင်းဆောင်၊ ကျေးရွာပံင်ကိန်းအထောက်အကူပြုကော်မီတီမှ အတည်ပြုသည်။

အမည် ဦးကျော်စော လက်မှတ် ၆၂ ဝန်.ရံ ၁၂.၁၂.၂၀၁၉

ကဏ္ဍ အလိုက် ဦးစား၊ စားနပ်ရိက္ခာ နှင့် အခြားအစားအသုံး

ကျေးဇူးတင်အားဖြင့်

ကျေးဇူးတင်အားဖြင့် - အခွင့်အလမ်း

အမျိုးအမည်	ဦးစား စား အားဖြင့်	လုပ်ငန်းအမျိုးအစား	အသုံးပြုမှု		အခွင့်အလမ်း	အထောက်အပံ့အလုပ် အမျိုးအစား (လုပ်ငန်း အမျိုးအစား)	အခြား အချက်
			အမျိုးအစား	အမျိုးအစား			
အခြားအစားအသုံးအတွက် အခွင့်အလမ်း	၁	လုပ်ငန်း		၂	၂၀၂၀	LDD+ ကျေးဇူးတင်အားဖြင့်	
	၂	အခြားအစားအသုံးအတွက် အခွင့်အလမ်း		၂	၂၀၂၀	"	
	၃	အခြားအစားအသုံးအတွက် အခွင့်အလမ်း		၂	၂၀၂၀	"	
အခြားအစားအသုံးအတွက် အခွင့်အလမ်း	၁	အခြားအစားအသုံးအတွက် အခွင့်အလမ်း		၂	၂၀၂၂	ကျေးဇူးတင်အားဖြင့်	
အခြားအစားအသုံးအတွက် အခွင့်အလမ်း	၁	အခြားအစားအသုံးအတွက် အခွင့်အလမ်း		၂	၂၀၂၂	ကျေးဇူးတင်အားဖြင့်	
	၂	အခြားအစားအသုံးအတွက် အခွင့်အလမ်း		၂	၂၀၂၃	"	
	၃	အခြားအစားအသုံးအတွက် အခွင့်အလမ်း		၂	၂၀၂၄	"	

