

ပြည်ထောင်စုသမ္မတ မြန်မာနိုင်ငံတော် အစိုးရ
စိုက်ပျိုးရေး၊ မွေးမြူရေးနှင့် ဆည်မြောင်းဝန်ကြီးဌာန
ကျေးလက်ဒေသဖွံ့ဖြိုးတိုးတက်ရေး ဦးစီးဌာန
ပျော်ဘွယ်မြို့နယ်



လူထုဗဟိုပြုစီမံကိန်း
National Community Driven Development Project (NCDDP)



ကျေးရွာဖွံ့ဖြိုးရေးအစီအစဉ်
Village Development Plan (VDP)
နဘဲကွဲကျေးရွာ၊ ငွေဖီးကျေးရွာအုပ်စု

၂၀၂၀ ခုနှစ်



ပျော်ဘွယ်မြို့



မာတိကာ

- ၁။ မြို့နယ်မြေပုံ
- ၂။ ကျေးရွာမြေပုံ(တည်နေရာ)
- ၃။ အုပ်စုတွင်ပါဝင်သောကျေးရွာများစာရင်း
- ၄။ ကျေးရွာအခြေခံအချက်အလက်များ (ကျေးရွာသမိုင်းကြောင်း)
- ၅။ လူထုပူးပေါင်းပါဝင်သော လူမှုဆန်းစစ်ခြင်းနှင့် အကဲဖြတ်ခြင်းလုပ်ငန်းစဉ်(PSA/PRA) အကျဉ်းချုပ်ဇယား
- ၆။ ကျေးရွာဖွံ့ဖြိုးရေးအစီအစဉ်အတွက်အသုံးပြုခဲ့သော PRA tools များနှင့်တစ်ခုချင်းစီအတွက် သုံးသပ်ချက်များ
- ၇။ ကော်မတီဝင်များရွေးချယ်ခြင်းနှင့်ကျေးရွာဖွံ့ဖြိုးရေးအစီအစဉ်ဆောင်ရွက်မှုမှတ်တမ်းခါတ်ပုံများ
- ၈။ ကျေးရွာအချက်အလက် (ပုံစံ-၁)
- ၉။ စီမံကိန်းစက်ဝန်းအချိန်ဇယား (ပုံစံ-၂)
- ၁၀။ ကျေးရွာဖွံ့ဖြိုးရေးဦးစားပေးအစီအစဉ် (ပုံစံ-၃)
- ၁၁။ အစည်းအဝေးမှတ်တမ်းများ
- ၁၂။ ကဏ္ဍအလိုက်ဦးစားပေးဖွံ့ဖြိုးရေးလုပ်ငန်းစဉ်များ



၁။ ဖျော်ဘွယ်မြို့နယ် မြေပုံ

ဖျော်ဘွယ်မြို့နယ်အခြေပြမြေပုံ

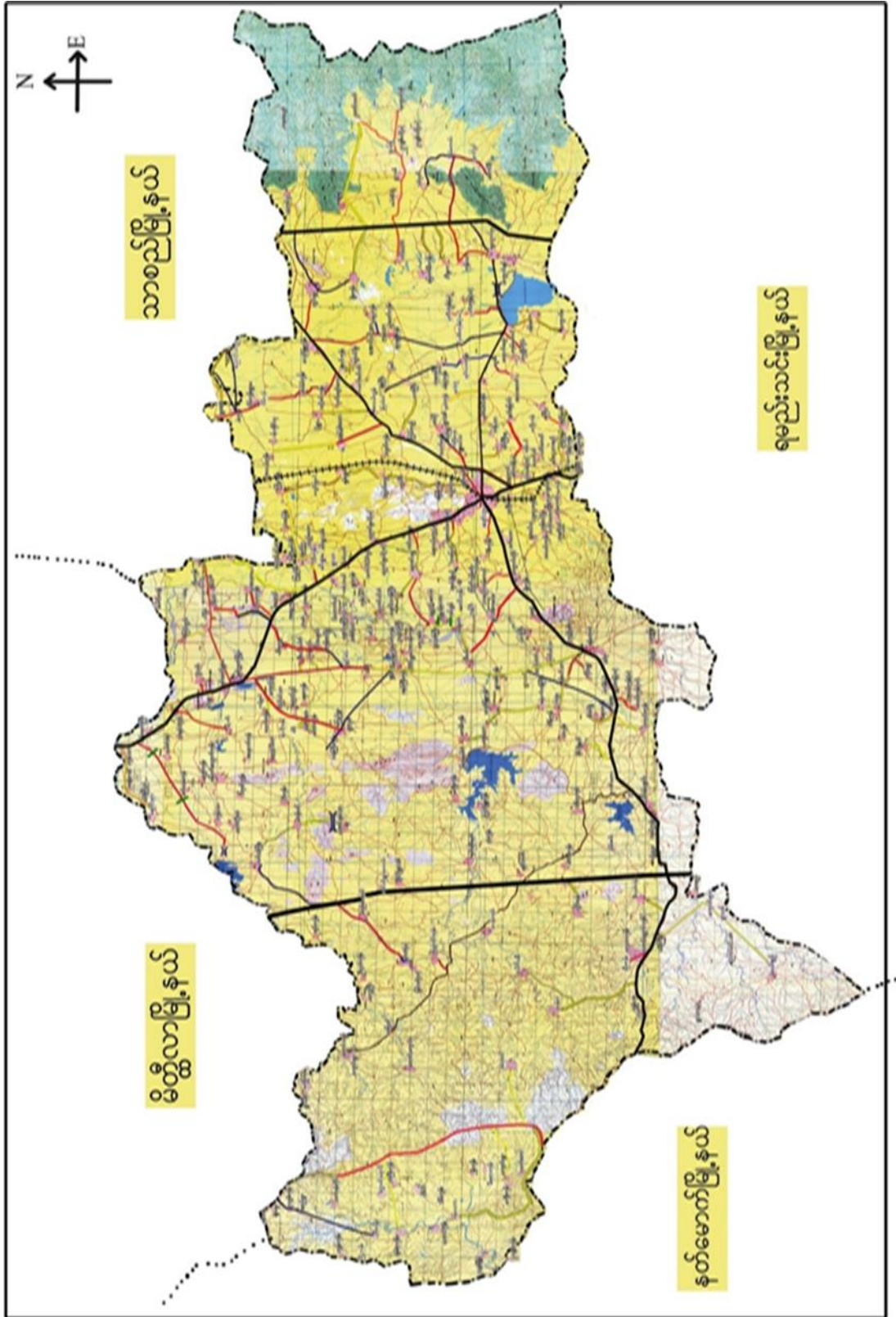



၃။ကျေးရွာအုပ်စုတွင်ပါဝင်သော ကျေးရွာများ

၁။နတ်ကွဲ ၂။ဝွေးဇီး ၃။မယ်ဇလီအိုင်

၄။ ကျေးရွာ၏အခြေခံအချက်အလက်များကျေးရွာသမိုင်းအကျဉ်း

နတ်ကွဲကျေးရွာ သမိုင်း

မန္တလေး တိုင်းဒေသကြီး၊ ပျော်ဘွယ်မြို့နယ်
 ကွေးဇီး အုပ်စုအတွင်းရှိ နတ်ကွဲကျေးရွာသည်
 ပျော်ဘွယ်မြို့ မှ အရှေ့ဘက် (၅) မိုင်တွင် တည်ရှိသည့်
 ကျေးရွာ တည်ရှိခဲ့ပုံမှာ ရွှေလူကြီးများ ပြော
 စကားမှာ မြန်မာသက္ကရာဇ် ၁၂၄၇ ခုနှစ် တန်ခူးလ
 ဖုန်းလဆန်း (၁) ရက်နေ့တွင် စိုးလေး ဦးဘိုးကင်း +
 ဒေါ်လုံး၊ ဦးမွှေး + ဒေါ်ဖြေ အိုမိသားစု ပျံသန်း
 နေစဉ် ခြေကြာသည်။ ရွှေအင်္ဂါက အောက်မှာ ပျံ လူမျိုး
 ခြားများက စွားအုပ်များ စွားကျောင်း၊ ဂေဟာရ၊ အိုး
 စာရိုက်တွင် စခန်းချနားနေရင်း ကျေးရွာတည်နေရာ
 သို့ ရောက်လျှင် စွားများကွဲထွက် ပျံ့နှံ့သွားသော
 ကြောင့် ကျ်သည်ကို အစွဲပြု၍ စွားကွဲ ကွဲရွာဟု အမည်
 တွင်ကာ ဆက်ကာလ ကြာမြင့်သောအခါ စွားကွဲ ကွဲ
 မှ နတ်ကွဲရွာဟု ပြောင်းလဲကာ ဝေါ်တွင်ခဲ့ပါသည်။
 ကျေးရွာသည် တစ်ရွာလုံး မုဒုံဘာသာကို ကွယ်ကြံဖြို
 တောင်သူလုပ်ငန်းကို အဓိက လုပ်ကိုင် အသက်မွေးကြသည်။



ထိခိုက်လွယ်သော အုပ်စုများ လူဦးရေ (သက်ကြီး၊ မြေယာမဲ့၊ မသန်စွမ်းအုပ်စုများ)

သက်ကြီး	မြေယာမဲ့	မသန်စွမ်း
ကျား (10)၊မ (13)	ကျား (-)၊မ (-)	ကျား (-)၊မ (-)

- ကျေးရွာတွင်းရရှိနိုင်သော ဝန်ဆောင်မှုများ (ကျန်းမာရေးဆေးခန်း၊ စာသင်ကျောင်း)

ဆေးရုံ/ဆေးခန်း	စာသင်ကျောင်း	စာကြည့်တိုက်	မူကြိုကျောင်း	ဈေး
မရှိ	မရှိ	မရှိ	မရှိ	မရှိ

- ရွာသူရွာသားများ၏ အဓိကစီးပွားရေးလုပ်ငန်း (စိုက်ပျိုးမွေးမြူရေး၊ အခြားသီးနှံများ)

မွေးမြူရေး		စိုက်ပျိုးရေး		အခြား
နွား၊ ဆိတ်	ဝက်	ငါ၊ စပါး၊ နေကြာ	ပဲ၊ ငရုပ်	မရှိ

- အဓိကရရှိနိုင်သော အရင်းအမြစ်များ

ကျောက်	သဲ	ကျောက်ဆွေး	ဂျင်းမြေ	အခြား
မရှိ	မရှိ	မရှိ	မရှိ	မရှိ

- ကျေးရွာနှင့်သက်ဆိုင်သော အခြားအရင်းအမြစ်များ

သောက်သုံးရေရရှိနိုင်မှု	မြေလွတ် မြေရိုင်း	ဆည်ရေသောက်ဖိရိယာ	အခြား
ရှိ	မရှိ	ရှိ	မရှိ



၅။ လူထုပူးပေါင်းပါဝင်သော လူမှုဆန်းစစ်ခြင်းနှင့် အကဲဖြတ်ခြင်းလုပ်ငန်းစဉ် (PSA/PRA) အကျဉ်းချုပ်ဇယား

စဉ်	ကိရိယာများ (PRA Tools)	ရက် စွဲ	ဦးတည်အုပ်စုနှင့် ရည်ရွယ်ချက်များ	တက်ရောက်သူ			အဓိက ဆွေးနွေးချက်များ
				ကျား	မ	ပေါင်း	
၁	ကျေးရွာလူမှုရေး၊ အရင်းအမြစ်ပြမြေပုံ (Social Map/ Resource Map)	၈.၁၀.၂၀၁၉	ရပ်မိရပ်ဖ၊ ကော်မတီဝင်များ၊ ကျေးရွာလူထုများ မြေပုံအားအသုံးပြု၍ ၎င်းတို့၏ အဓိကပြဿနာများ၊ အရင်းအမြစ်များနှင့် အခြေခံအဆောက် အအုံများ၊	၁၅	၁၀	၂၅	ကျေးရွာလူထု၏ ထင်ရှားသောမြေနေရာ၊အခြေခံ အဆောက်အအုံများ၊တိုင်းရင်းသ ားနှင့် ဘာသာရေး အဖွဲ့အစည်းများ၊မသန်စွမ်းသူရှိ သည့်အိမ်ထောင်စုများ၊အမျိုးသ မီးဦးဆောင်သည့်အိမ်ထောင်စုမူ ား၊လူမှုရေးဆိုင်ရာအချက်အလ က်များ။ ပြဿနာများနှင့် ဖြစ်နိုင်ခြေရှိသောအဆောက်အအုံ းသစ်များ
၂	ဥစ္စာနေကြွယ်ဝမှုအ ဆင့်သတ်မှတ်ခြင်း (Wealth Ranking)	၉.၁၀.၂၀၁၉	ကျေးရွာအတွင်း စီးပွားရေးအခြေအနေ နက္ခတ်ခြားသောအုပ် စုများကိုစိစစ်ရန် ချမ်းသာ၊ အလယ်အ လတ်၊နွမ်းပါး၊ အလွန်နွမ်းပါးအုပ်စု များ	၁၀	၉	၁၉	ကျေးရွာအတွင်းရှိ အိမ်ထောင်စုများအား လူမှုစီးပွားအခြေအနေအလိုက် အုပ်စုများသတ်မှတ်ပေးခြင်း
၃	ကျေးမရေးရာကဏ္ဍ # ၁ ပိုင်ဆိုင်မှုနှင့်ခွဲခြမ်းစိ တ်ဖြာမှု	၈.၁၀.၂၀၁၉	အမျိုးသားနှင့်အမျိုး သမီးများ(အရင်းအ မြစ်ပိုင်ဆိုင်အသုံးချ မှု)	၁၀	၈	၁၈	အမျိုးသားနှင့်အမျိုးသမီးများ(အရင်းအမြစ်ပိုင်ဆိုင်အသုံးချမှု၊ ထိန်းချုပ်မှုအားခွဲခြမ်းစိတ်ဖြာခြင်း)။



၄	ရာသီခွင်ပြပြကွဒိန် (Seasonal Calendar)	၈.၁၁.၂၀၁၉	ကော်မတီဝင်၊ အမျိုးသမီး၊ အမျိုးသားများ	၁၀	၉	၁၉	ကျေးရွာတွင် တစ်နှစ်ပတ်လုံးကွဲပြားခြားနားသော အချိန်အလိုက် ဖြစ်ပျက်ဆောင်ရွက်ခဲ့သည့်ရာသီ ဥတု၊ စိုက်ပျိုးသီးနှံများ၊ လယ်ယာလုပ်ငန်းများ၊ နေ့စားလုပ်ငန်းများ၊ မွေးမြူရေးလုပ်ငန်းများ၊ ဝမ်းစာဖူလုံမှု နှင့် ပွဲတော်များ
---	---	-----------	---	----	---	----	--

၅	ကျားမရေးရာ# ၂ ။ပင့်ကူအိမ် ကွန်ယက် (Spider Web)	၈.၁၁.၂၀၁၉	အမျိုးသားများ နှင့် အမျိုးသမီးများ	၁၆	၁၆	၃၂	ကျေးရွာအတွင်းရှိ အမျိုးသမီး များ၏ အခြေအနေကိုသိရှိစေရန် တန်းတူအခွင့်အရေး ရရှိမှု နှင့် မရရှိသည့် အကြောင်းအရင်း၊ ပညာရေးအတွက်ဆုံးဖြတ်ချက်ချ ခြင်း၊ အိမ်မှုကိစ္စဆောင်ရွက်မှု
၆	အဖွဲ့အစည်းချိတ် ဆက်ပုံ - ပင်းပုံစံ(Venn Diagram)	၈.၁၁.၂၀၁၉	ကျေးရွာအုပ် ချုပ်ရေးအဖွဲ့၊ ကျေးရွာ စီ/ ထောက်အဖွဲ့	၁၃	၁၂	၂၅	ကျေးရွာတွင်းရှိ အဓိကအုပ်စုများ၊အဖွဲ့အစည်းများ တည်ရှိနေမှုကိုသိရှိရန်၊ ၎င်းအဖွဲ့အစည်းများအုပ်စုများ ဆက်စပ်နေမှုပူးပေါင်းဆောင်ရွက် မှုအားသိရှိနိုင်ရန်။
၇	ပြဿနာသစ်ပင် (Problem Tree)	၈.၁၁.၂၀၁၉	အမျိုးသားများနှင့် အမျိုးသမီးများ	၁၅	၁၀	၂၅	ကျေးရွာဖွံ့ဖြိုးတိုးတက်မှု နောက်ကျခြင်းအကြောင်းသိရှိ နိုင်ရန်
၈	ကျေးရွာ၏ မျှော်မှန်းချက် (၄)နှစ်စာ ကျေးရွာဖွံ့ဖြိုးရေးအ စီအစဉ်	၈.၁၁.၂၀၁၉	အမျိုးသားအုပ်စု၊အ မျိုးသမီးအုပ်စု၊လူင ယ်အုပ်စု၊ ရပ်မိရပ်ဖအုပ်စု	၁၅	၁၀	၂၅	ကျေးရွာသားများ၏ မဲပေးရွေးချယ်ထားသည့် ဖွံ့ဖြိုးတိုးတက်ရေးလုပ်ငန်းစဉ်များ အား ဦးစားပေးအလိုက်သတ်မှတ်ချက်



သုံးသပ်ချက်။

လူမှုရေး အခြေပြု နှင့် သယံဇာတ အရင်းအမြစ်ပြုခြင်း ပုံ

ကျေးရွာ - နဘဲကွဲ

မြို့နယ် - ပျော်ဘွယ်

ကျေးရွာအုပ်စု - ကွေးဒီး

ရက်စွဲ - ၆.၁၂.၀၈

ဆွေးနွေးခြင်း ဖြင့် ဆန်းစစ်ခြင်း

- ဓာတ်ရွာလုံးဝသည် ဗုဒ္ဓဘာသာဝင် များ ဖြစ်ကြ ပါသည်။
- တောင်သူလုပ်ငန်းကို အဓိကထားလုပ်ကိုင်ကြ ပါသည်။
- ရွာပတ်လည်တွင် လယ်ယာခိုက်ခင်း များ ရှိပြီး ခြား နှမ်း နေကြာ ၊ ဝါ ထို့ ကို အဓိကထား ခိုက်ပျိုးကြ ပါသည်။
- ပထမနှစ်တွင် လမ်းများဖြူ ဖြစ် ထားသောကြောင့် ယခု အခါတွင် လမ်းပန်း ဆက်သွယ် ရေး များကောင်းမွန် နေပါ သည်။
- ကျန်းမာရေး အန္တရာယ်၊ အဆိုးလေးနည်းများ မရှိ ကျန်းမာရေး အာတွက် အဆင်အခါ များလည်း ရှိပါသည်။
- လျှင်စစ်ထီး ၊ အဇီဂျစ်ထီး များ ရှိရာလျှင် ကလေးများ ယဉ်ကျေးခြင်း၊ အဆေးစားစက်မြူ လုပ်ငန်း များတိုးတက် ကောင်းမွန် လာနိုင် ပါသည်။



ပိုင်ဆိုင်မှုသုံးသပ်ခြင်း။

ငွေ ဆိုင် ဖြုတ်ဆန်း စစ်ခြင်း

ဆွေးနွေးခြင်းဖြင့် ဆန်းစစ်ခြင်း

- △ ကား၊ ခွား၊ လယ်ကွင်း၊ ဝင်္ကီ၊ ခွံ၊ ထင်းတော၊ ရေ၊ လမ်း၊ စသည်တို့ကို စာမျိုးထား၊ စာမျိုးသမီး၊ ဖြစ်စဉ်၊ စလုံးသုံး စွဲကြာသည်။
- △ လှည်းကို စာမျိုးထားများ၊ စာမျိုးဆုံးသုံး စွဲကြာသည်။
- △ စာပေချုပ်စက်၊ ထင်းတို့ကို စာမျိုးသမီးများသုံး စွဲကြာသည်။
- △ ထိန်းချုပ်ဖွဲ့တွင် ခွား၊ ထီး၊ ခွံ၊ လမ်း၊ ရေ တို့ကို ဖြစ်စဉ်၊ စလုံး ထိန်းချုပ်ကြသည်။
- △ လှည်း၊ ကား၊ လယ်ကွင်း၊ ထင်းတောတို့ကို စာမျိုးထားများက ထိန်းချုပ်ကြသည်။
- △ စာပေချုပ်စက်၊ ထင်းတို့ကို စာမျိုးသမီးများက ထိန်းချုပ်ကြသည်။
- △ စာမျိုးသမီးများကို တန်းတူ ယူပေးခြင်း၊ ပါဝင်ခွင့်၊ လေးခြင်းဖြင့် စာမျိုးသမီးများ၏ စွမ်းဆောင်ရည် ဖြစ်ပေါ်စေရန်၊ လာနိုင်ပါသည်။



၆.၃။ ကျေးရွာ၏လူမှုစီးပွားအဆင့်သတ်မှတ်ခြင်း။ (Wealth Ranking)

ဥက္ကဋ္ဌခန့်မှီခိုင်ခိုင်ရာ အဆင့်၊ ခွဲခြားသတ်မှတ်ခြင်း

ကျေးရွာ - ရတနာ
 အယ်ဒီ - ဂွေးဇီး

မြို့နယ် - ပျော်တူနယ်
 ရက်စွဲ - ၈.၁၁.၁၉

အမျိုးအစား	သတ်မှတ်ချက်ညွှန်း ကိန်းများ	အိမ်ထောင်စုအရေအတွက်	ရာခိုင်နှုန်း
ချမ်းသာ	ထိုက်အိမ်၊ ကယ်ယာ (၁၀) ဧက၊ ကျွဲ၊ နွား၊ ဆိပ်ကမ်း၊ ဂွေဖိတ်၊ TV၊ ဖုန်း၊ ကလေးများ၊ ကျောင်းထားနိုင်ခြင်း	၁၇	၂၇%
အသယာအလတ်	ဆစ်သားအိမ်၊ ဆန်ကန် သွယ်မိုး၊ ကယ်ယာ (၄) ဧက၊ နွား ၂၂ ကောင်၊ ဆိပ်ကမ်း၊ ကလေး၊ ကျောင်းထားနိုင်	၂၇	၄၃%
နွမ်းပါး	ဆန်ကန်၊ သွယ်မိုး၊ ဆိပ်ကမ်း၊ ကလေးများ၊ ကျောင်းထားနိုင်ခြင်း၊ နွား၊ ဖွား၊ မွေ၊ ဝက်မွေ၊ ငြာန်မွေ	၁၉	၂၈%
ဗိုလ်ရောင်း		၆၃	၁၀၀%

ဦးဆောင်ဆွေးနွေးသူ - ဦးခင်မောင်မြတ်
 ဖြတ်စာမေးတင်သူ - ဒေါ်ဇော်နွယ်စိန်
 ပါဝင်ဆွေးနွေးသူ - ကျား၊ လေး၊ မ၊ ဇော်စိန်

နေရာ - စာသင်ကျောင်း
 အချိန် - ၁၂:၀၀ နာရီ



ဥစ္စာနေကြွယ်ဝမှုသုံးသပ်ချက်။

ဥစ္စာနေ ခိုင်ဆိုင် မြှူ အဆင့် ခွဲခြား ဝတ်ပြတ်ခြင်း

ဆွေးနွေး ခြင်း နှင့် ဆန်းစစ်ခြင်း

△ ကျေးရွာတွင် ခွမ်းပါး ခါးပိတ်ထောင်စု နှင့် နေ့စားလုပ်သားများလည်း ရှိပါသည်။

△ ရာသီဥတု မကောင်း၍ သီးနှံများ မရရှိခြင်းကြောင့် အလုပ်အကိုင် ရှားပါးလာပြီး ခွမ်းပါး နေရခြင်း ဖြစ်ပါသည်။

△ ပညာရေး တွင် အခွင့်အရေး နည်းပါးသောကြောင့် လည်း ဖြစ်ပါသည်။

△ ဆင်းရဲ ခွမ်းပါး သူတို့အား ဝိမဲကိန်းလုပ်ငန်း နှင့် တွင်အလုပ်အကိုင် အခွင့်အလမ်းများ ပေးခြင်းဖြင့် ကျေးရွာ ဖွံ့ဖြိုးရေး အစီအစဉ် တွင် ပါဝင် လာကောင် ဆောင်ရွက်နိုင်ပါသည်။ အလုပ် အကိုင် အခွင့်အလမ်း များ လည်း ရရှိနိုင်မည် ဖြစ်ပါသည်။



၆.၄။ ရာသီခွင်ပြ ပြက္ခဒိန်။

၇၀၆၅၀၀၀ - ၀၀၀၀၀၀
၇၀၆၅၀၀၀ - ၀၀၀၀၀၀

ပြက္ခဒိန်

ရာသီခွင်	ရက်စွဲ	အပူချိန်	အပူ	အလင်း	အလင်း	အလင်း	အလင်း	အလင်း	အလင်း	အလင်း	အလင်း	အလင်း	အလင်း	အလင်း	အလင်း	အလင်း	အလင်း	အလင်း	အလင်း
အပူ	၁၀	၁၀	၁၀	၁၀	၁၀	၁၀	၁၀	၁၀	၁၀	၁၀	၁၀	၁၀	၁၀	၁၀	၁၀	၁၀	၁၀	၁၀	၁၀
အပူ	၂၀	၂၀	၂၀	၂၀	၂၀	၂၀	၂၀	၂၀	၂၀	၂၀	၂၀	၂၀	၂၀	၂၀	၂၀	၂၀	၂၀	၂၀	၂၀
အပူ	၃၀	၃၀	၃၀	၃၀	၃၀	၃၀	၃၀	၃၀	၃၀	၃၀	၃၀	၃၀	၃၀	၃၀	၃၀	၃၀	၃၀	၃၀	၃၀
အပူ	၄၀	၄၀	၄၀	၄၀	၄၀	၄၀	၄၀	၄၀	၄၀	၄၀	၄၀	၄၀	၄၀	၄၀	၄၀	၄၀	၄၀	၄၀	၄၀
အပူ	၅၀	၅၀	၅၀	၅၀	၅၀	၅၀	၅၀	၅၀	၅၀	၅၀	၅၀	၅၀	၅၀	၅၀	၅၀	၅၀	၅၀	၅၀	၅၀
အပူ	၆၀	၆၀	၆၀	၆၀	၆၀	၆၀	၆၀	၆၀	၆၀	၆၀	၆၀	၆၀	၆၀	၆၀	၆၀	၆၀	၆၀	၆၀	၆၀
အပူ	၇၀	၇၀	၇၀	၇၀	၇၀	၇၀	၇၀	၇၀	၇၀	၇၀	၇၀	၇၀	၇၀	၇၀	၇၀	၇၀	၇၀	၇၀	၇၀
အပူ	၈၀	၈၀	၈၀	၈၀	၈၀	၈၀	၈၀	၈၀	၈၀	၈၀	၈၀	၈၀	၈၀	၈၀	၈၀	၈၀	၈၀	၈၀	၈၀
အပူ	၉၀	၉၀	၉၀	၉၀	၉၀	၉၀	၉၀	၉၀	၉၀	၉၀	၉၀	၉၀	၉၀	၉၀	၉၀	၉၀	၉၀	၉၀	၉၀
အပူ	၁၀၀	၁၀၀	၁၀၀	၁၀၀	၁၀၀	၁၀၀	၁၀၀	၁၀၀	၁၀၀	၁၀၀	၁၀၀	၁၀၀	၁၀၀	၁၀၀	၁၀၀	၁၀၀	၁၀၀	၁၀၀	၁၀၀

ပြက္ခဒိန်

၇၀၆၅၀၀၀ - ၀၀၀၀၀၀
၇၀၆၅၀၀၀ - ၀၀၀၀၀၀



ရာသီခွင်ပြ ပြက္ခဒိန် သုံးသပ်ချက်

ရာသီခွင်ဖြဖြ ကွဒိန်

ဆွေးနွေးခြင်း နှင့် ဆန်းစစ်ခြင်း

△ ကျေးဇူးတင် အဓိက အသက်မွေးဝမ်းကြောင်း လုပ်ငန်း
မှာ ခိုက် ပျိုး ရေး လုပ်ငန်းကို အဓိက ထုပ် ကိုင်သည်။ "

△ နေကြာ ၊ ဖဲ ၊ နှမ်း ၊ ဝါး ၊ ကုလား ၊ ဖဲ စသည်တို့ကို ခိုက် ပျိုး
ကြ ပါသည်။ "

△ ကျွန်ုပ် ၊ ဖာရေ ၊ အနေဖြင့် ၊ စာပူ ၊ ရှပ် ၊ တုတ် ကွေး ၊ ခြာစေ ၊ ၊
ဧရာဝတီ များ ဖြစ် ဖွား ဖော် ပြု ပါသည်။ "

△ ပွဲတော် ရာသီ များ အနေဖြင့် သင်္ကြန် ပွဲ ၊ ချောင်း ရေ သွန်း
ပွဲ ၊ ဖိ ၊ ထွန်း ပွဲ ၊ ကထိန် ပွဲ တော် များ ကျင်း ပြု ကြ ပါသည်။ "

△ တန်ခူး ၊ ကဆုန် ၊ နယုန် လများတွင် ရာသီဥတု မှာ ပူဖြင့်
ဖြိုး ၊ ဝါဆို ၊ ဝါခေါင် ၊ တော်သလင်း ၊ သီတင်းကျွတ် လ ၊
တန်ဆောင်မုန်း ၊ လများတွင် မိုး များ သည်ကို တွေ့ ရ
ပါသည်။ "



၆.၅။ ဗင်းအသုံးပြု၍ အဖွဲ့အစည်းများ ချိတ်ဆက်မှုဇယား

သုံးသပ်ချက်

ဗင်းပုံအသုံးပြု၍ အဖွဲ့အစည်းဒေသခွဲချိတ်ဆက်မှုဇယား

ကျေးရွာ နာမည် မြို့နယ် - ပျော်စွယ်
 ကျေးရွာအုပ်စု - ဇွေးဇွေး ရက်စွဲ - ၈. ၁၁. ၁၇

ကျေးရွာတွင်းရှိအဖွဲ့အစည်းများ	ကျေးရွာပြင်ပရှိအဖွဲ့အစည်းများ
ရွာဖွဲ့အုပ်ချုပ်ရေးဌာန	ဗိုလ်မှူး၊ ရေးဝာဏ်
ဆယ် အိမ်အဖွဲ့	ဆယ်ဇာဏ်
ကျောင်း၊ ကော်မတီ	ဆွေမြောင်၊ ဌာန
သာရေး၊ နာရေးအဖွဲ့	ကျေးလက်ဦးစီးဌာန
ဂေါ်ဖာအဖွဲ့	ရဲစခန်း
ကလေးအဖွဲ့	မြို့နယ်ထွေအဖွဲ့
ချက်ပြုတ်ရေးအဖွဲ့	မီးဝဲဇာဏ်
ဂျပန်အဖွဲ့	မြေစာရေး ဌာန
ခမ္ဘာ့ကျန်းမာရေးအဖွဲ့	ကျေးရွာအုပ်စု
ခမ္ဘာ့ကျန်းမာရေးအဖွဲ့	မြို့နယ်ဆေးရုံ



ဗဒိ: ပုံစံ အသုံးပြု၍ အဖွဲ့အစည်း နှင့် ချိတ်ဆက်မှု အစား : ရေး နားဖြင့်:

ကျေးဇူး - ရာဇဝံ

ပြိုင်နယ် - ပျော်ဘွယ်

ကျေးဇူးအောင်စု - ရွေးအေး

ရက်စွဲ - 8.12.19

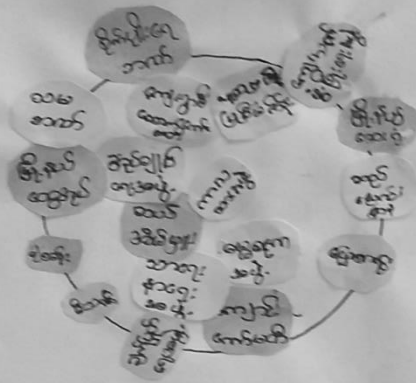

ဦးဆောင်ဆွေးနွေးသူ - ဦးဆောင်ရွက်သူ

မှတ်တမ်းတင်သူ - ဒေါ်အေးအေး

မြတ်တမ်းတင်သူ - ဒေါ်အေးအေး

အချိန် - ၂:၀၀နာရီ

ပါဝင်ဆွေးနွေးသူ - ကျား (၁၃)၊ မ (၁၂) ဦး



၆.၆။ ဗင်းပုံစံ ဆွေးနွေးခြင်းနှင့် ဆန်းစစ်ခြင်း

မင်းပုံစံစာသုံးဖြူရွာ အဖွဲ့အစည်း နှစ် ချိတ်ဆက် မြူ
အား လောလာခြင်း

ဆွေးနွေးခြင်း နှင့် ဆန်းစစ်ခြင်း

၁ ကျေးရွာတွင်းရှိ အဖွဲ့အစည်းများမှာ အုပ်ချုပ်ရေးအဖွဲ့၊
ဆယ်စိမ်းမြူအဖွဲ့၊ ကျောင်းကော်မတီ၊ လမ်းကော်မတီ၊
ကျေးရွာဖိသတ်အဖွဲ့၊ ချက်ပြုတ်ရေးအဖွဲ့၊ ဘာသာရေး
အဖွဲ့၊ သာရေးနာရေးအဖွဲ့၊ လူထုမဟိုပြုစီမံကိန်း
ကော်မတီအဖွဲ့တို့ ရှိပါသည်။

၂ ကျေးရွာဖြင့်ပမာ အဖွဲ့အစည်းများမှာ ဝိုက်ပျိုးရေးဘဏ်၊
လူထုမဟိုပြုစီမံကိန်း၊ မြို့နယ်အထွေထွေအုပ်ချုပ်ရေး၊
မွေးမြူရေးဘဏ်၊ ကျေးလက်ဦးစီးဌာန၊ ရဲစခန်း၊
ဖိသတ်ဌာန၊ မြေစာရင်းဌာန၊ မြို့နယ်ဆေးရုံတို့
ဖြစ်ပါသည်။

၃ ကျေးရွာလူထုများသည် ဖြစ်ပအဖွဲ့အစည်းများ နှစ်ချိတ်
ဆက် မြူအားကောင်းတာရှိသလို အချို့အဖွဲ့အစည်းများ
နှစ်ချိတ်ဆက် မြူအားနည်းသည်ကိုလည်းတွေ့ရပါ
သည်။



ပင့်ကူအိမ်ကွန်ယက် နှင့် သုံးသပ်ချက်

ပင့်ကူအိမ် သုံး သပ်ခြင်း

ကျေးရွာ - နတ်ကျွန်း
ကျေးရွာအုပ်စု - ဝေးဒီး

မိန့်နယ် - ပျော်တွယ်
ရက်စွဲ - ၉. ၁၁. ၁၇

အမျိုး ထား

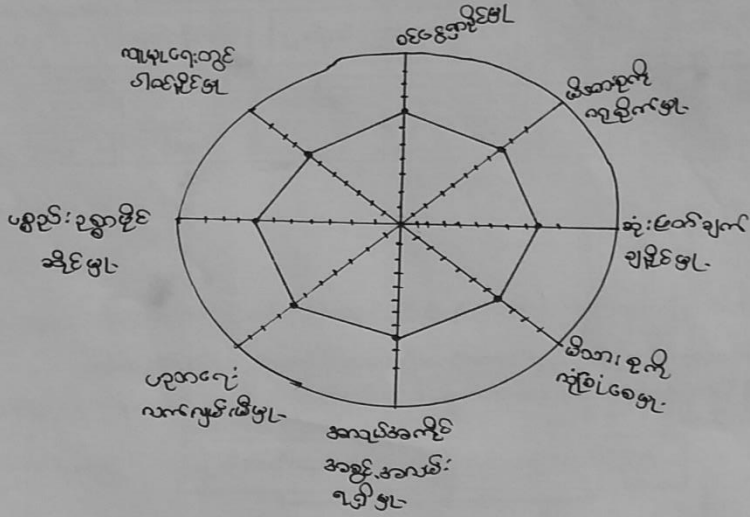

ဦးဆောင်ဆွေးနွေးသူ - ဒေါ်အောင်ဆန်းစုကြည်
ဒုတိယဆွေးနွေးသူ - ဒေါ်အောင်ဆန်းစုကြည်
ရက်စွဲ - ၉. ၁၁. ၁၇

နေရာ - သုတေသနဌာန၊ ကျောက်တန်း
အချိန် - ၁၂ နာရီ



ယဏ္ဍိကအိမ်စုပုံ: သတ်ဖြတ်ခြင်း

ကျေးဇူး - ရန်ကင်း

ကျေးဇူးအုပ်စု - ရွှေ-မြို့

မြို့နယ် - ဖျော်ဘွယ်

ရက်စွဲ - ၉. 11. 19

အမျိုးသမီး

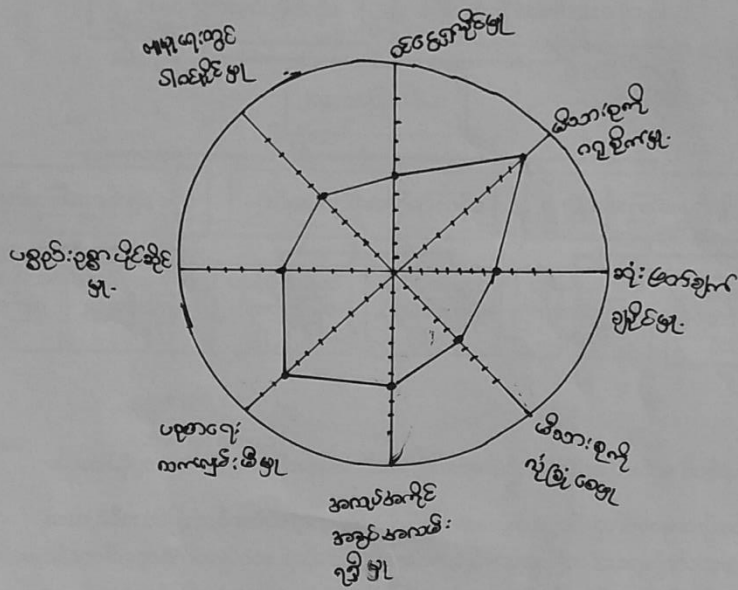

ဦးဆောင်ဆွေးနွေးသူ - ဒေါ်ခင်မာရီ

ဖက်ကမ်းဝင်သူ - ဒေါ်အေးမာရီ

ပါဝင်ဆွေးနွေးသူ - ၂၀၁၇

နေရာ - ဘုန်းကြီးကျောင်း

အချိန် - ၁: ၀၀ မှာ



ပင်, ကျဆိမိ, သုံး, သင်္ဘော

ကျေးဇူး - နတ်, နတ်
ကျေးဇူးစည်စု - ရွေး, ရွေး

ဦးနှစ် - ပျော်ဘွယ်
၇၆၈၅ - ၈.၁၁.၁၄

အမျိုးသား + အမျိုးသမီး

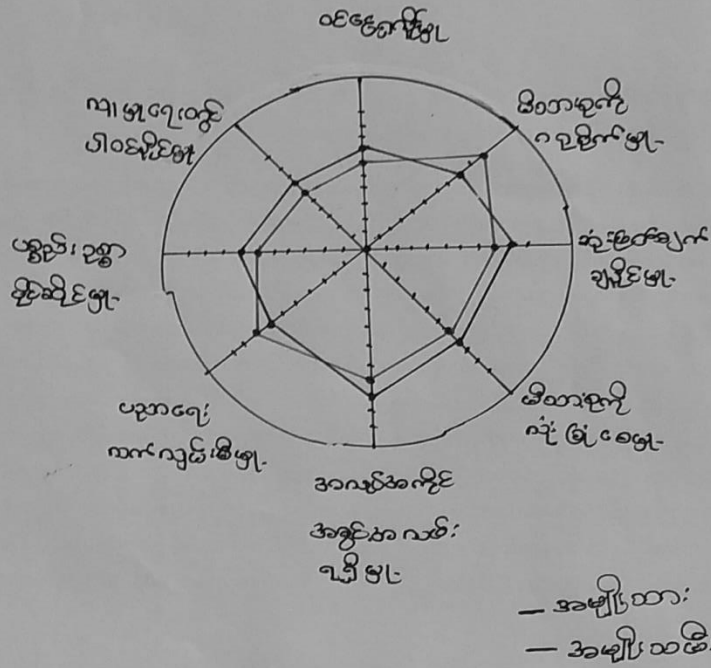

ဦးဆောင်ဆွေးနွေးသူ - ဦးမြင့်၊ ဒေါ်ခင်စန်းစေ

အရာ - သုတေသနပြု

မှတ်တမ်း တင်သူ - ဒေါ်ခင်စန်းစေ

အချိန် - ၁၀ : ၀၀ မှစ၍

ပါဝင်ဆွေးနွေးသူ - ကျား (၁၀)



ပဝ်ကူအိမ်ထုံးသပ်ခြင်း

ဆွဲဆွဲခြင်း နှင့် ဆန်ဆန်ခြင်း

△ အမျိုးသား နှင့် အမျိုးသမီးများသည် ဆုံးဖြတ်ချက်ချနိုင်ဖို့၊
မိသားစုအား လှူဒါန်းပေးမှု၊ ပညာရေးလက်လှမ်းမီဖို့တွင်
အမျိုးတူညီရွာ ပါဝင်ကြပါသည်။

△ လူမှုရေးတွင်ပါဝင်နိုင်ဖို့၊ ဝင်ငွေရှာနိုင်ဖို့၊ မိသားစုကို
ကူညီနိုင်ဖို့၊ အလုပ်အကိုင်အခွင့်အလမ်းရရှိဖို့တွင်
အမျိုးသမီးများက အားသာချက်ရှိပါသည်။

△ ဤကျေးရွာ၏ ပဝ်ကူအိမ်ထုံးသပ်ခြင်းအားလေ့လာ
ရာတွင် အမျိုးသမီးများ ခေါင်းဆောင်နိုင်ဖို့၊ ပူးပေါင်း
ပါဝင်ဖို့၊ အပိုင်များကို ပါဝင်လုပ်ဆောင်ခွင့် ရရှိလာ
ဖြေဖြေကြောင်း သိသာစွာ ဖြစ်တွေ့နိုင်ပါသည်။



၆.၇။ ပြဿနာသစ်ပင် (Problem Tree)

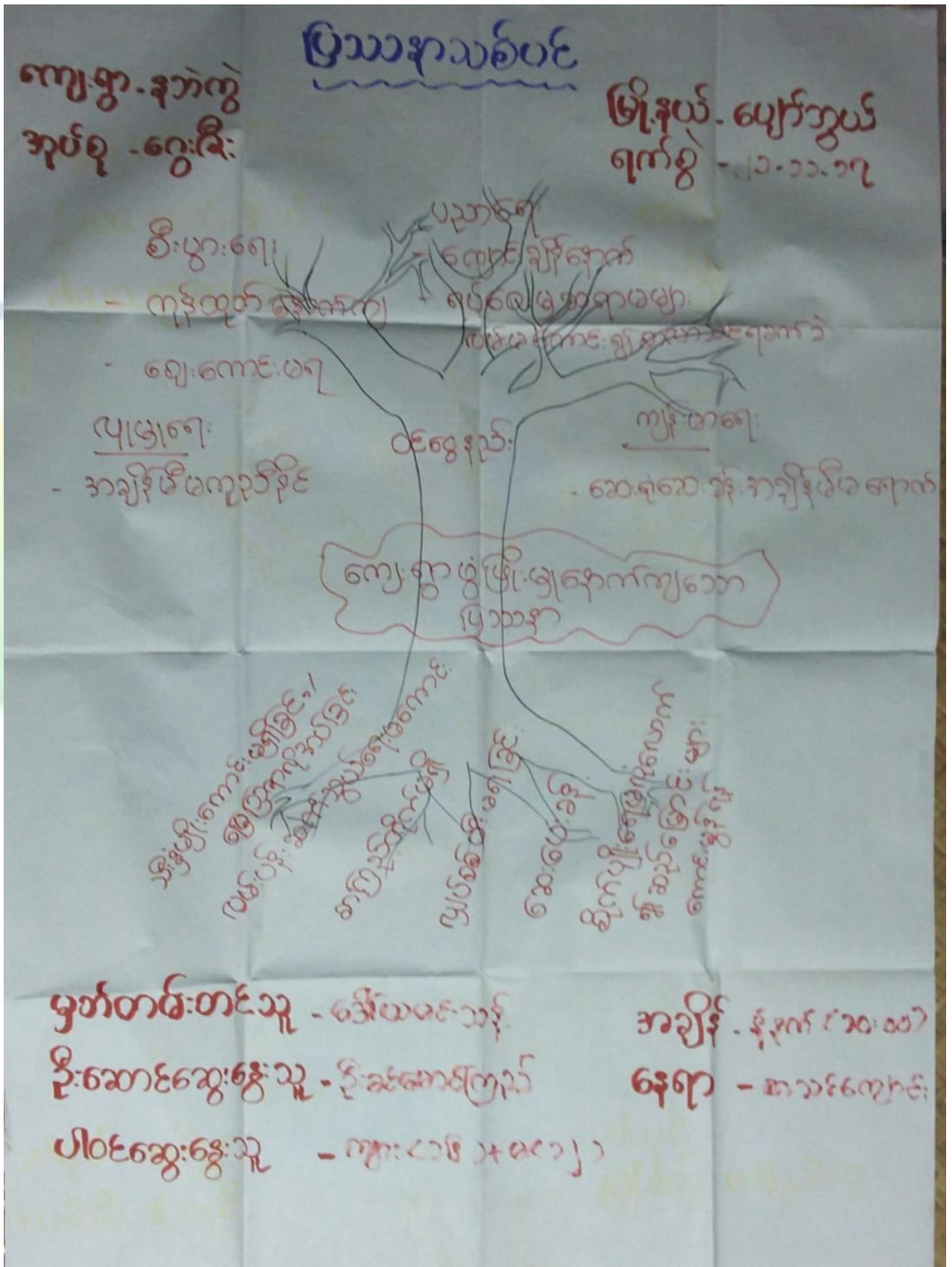



ပြဿနာသစ်ပင်

ဆွေးနွေးခြင်း ဌာန ဆန်းစစ်ခြင်း

ကျေးရွာ . ဒုတိယ
အုပ်စု . ရွေးကောက်

မြို့နယ် . ယော်ကွယ်
ရက်စွဲ . ၂၁. ၁၁. ၁၇

- ဒုတိယကျေးရွာ ဧရိယာ အောက် အောက် ပြဿနာမှာ ကျေးရွာတိုးတက်မှု၊
နောက်ကျနေခြင်းဖြစ်သည်။
- တိုးတက်မှု၊ နောက်ကျသောကြောင့် ဖိစီးရေး၊ ပညာရေး၊ လူမှုရေး ဌာန
ကျန်းမာရေးတို့တွင် အခက်ခဲများရှိပါသည်။
- ကျွန်ုပ်တို့ ဖြစ်ရခြင်းမှာ ကျေးရွာတွင် လူပတ်ဝန်းကျင် မရှိခြင်း၊ ဆေးပေးခန်း မရှိခြင်း၊
ဆေးပေးခန်းများ မလုံလောက်ခြင်း၊ အကြံပေးတိုက်မရှိခြင်း၊
အိမ်ထောင်ရေးများ မရှိ/ ခြေစွဲကလေးကပ်ခြင်း စသည့် ကျေးရွာ
လူအုပ်စုများ ကြောင့်ဖြစ်ပါသည်။



၆.၈။ ကျေးရွာ၏ မျက်မှန်းချက် (၄)နှစ်စာ ကျေးရွာဖွံ့ဖြိုးရေးအစီအစဉ်

<p>မြို့နယ် - ဆရာတို့အဖွဲ့</p> <p>အမှတ် - ၆. ၈. ၁. ၁</p>	<p>ကျေးရွာ</p>	<p>ကျေးရွာအုပ်စု</p>	<p>ကျေးရွာအုပ်စု</p>
<p>ကျေးရွာအုပ်စု</p>	<p>ကျေးရွာအုပ်စု</p>	<p>ကျေးရွာအုပ်စု</p>	<p>ကျေးရွာအုပ်စု</p>
<p>ကျေးရွာအုပ်စု</p>	<p>ကျေးရွာအုပ်စု</p>	<p>ကျေးရွာအုပ်စု</p>	<p>ကျေးရွာအုပ်စု</p>



ကျေးရွာတွဲ ဦးရေ သွယ်ဝိုက်ရေး		နားလွှဲ	
စားပေးအဆင့်	ကျေးရွာတွဲ ဦးရေ သွယ်ဝိုက်ရေး	အဆင့်မြင့်သူ	မိမိရေးရွာအရပ်
၁	အဆင့်မြင့် စာပေရေး ရေးသွယ်ဝိုက်ရေး	ကျေးရွာ	၁၈၇
၂	ရွာတွင် ကျေးရွာမှ ရေးသွယ်ဝိုက်ရေး	ကျေးရွာ	၁၇၄
၃	စာသင်ကျောင်း မပေးရုံ နှစ်စဉ် စာသင်ရေး	ကျေးရွာ	၉၀၀
၄	စာသင်ကျောင်း မပေးရုံ နှစ်စဉ် စာသင်ရေး	ကျေးရွာ	၉၀
၅	ရေးသွယ်ဝိုက်ရေး နှစ်စဉ် စာသင်ရေး	မ	၉၀
၆	စာသင်ရေး နှစ်စဉ် စာသင်ရေး	မ	၂၀
၇	စာသင်ရေး နှစ်စဉ် စာသင်ရေး	မ	၃၀
၈	စာသင်ရေး နှစ်စဉ် စာသင်ရေး	ကျေးရွာ	၃၀
၉	စာသင်ရေး နှစ်စဉ် စာသင်ရေး	ကျေးရွာ	၉၀
၁၀	စာသင်ရေး နှစ်စဉ် စာသင်ရေး	မ	
၁၁	စာသင်ရေး နှစ်စဉ် စာသင်ရေး	ကျေးရွာ	



၇။ ကော်မတီဝင်များရွေးချယ်ခြင်းနှင့်ကျေးရွာဖွံ့ဖြိုးရေးအစီအစဉ်ဆောင်ရွက်မှုမှတ်တမ်းဓါတ်ပုံများ



ကော်မတီရွေးချယ်ရန် မဲရေတွက်နေစဉ်



စီမံကိန်းမိတ်ဆက်အစည်းအဝေး မှတ်တမ်းဓါတ်ပုံ



အမျိုးသမီးများပင့်ကူအိမ်ကွန်ယက်ရေးဆွဲနေစဉ် မှတ်တမ်းခါတ်ပုံ



ကျေးရွာဖွံ့ဖြိုးရေးဦးစားပေးမဲပေးရန်တန်းစီနေကြစဉ်



ကျေးရွာလုပ်ငန်းခွဲအတွက်အခက်အခဲများဖော်ထုတ်ဆွေးနွေးစဉ်



ကော်မတီဝင်များစာရင်း

ကျေးရွာစီမံကိန်းအထောက်အကူပြုကော်မတီ စာရင်းများ		
ကျေးရွာ- ၄၂၁ ကွဲ		အုပ်စု- မြို့နယ်
စဉ်	အမည်	ကျား/မ
၁	ဦး ဇိုး ဖြင့်	မ
၂	ဒေါ်မြတ်သိတာမောင်	မ
၃	ဦးစစ်မောင်ကြည်	မ
၄	ဒေါ်ခင်စန်း	မ
၅	ဦးဖြင့်မောင်	မ
၆	ဦးဝင်းစိန်	မ
၇	ဒေါ်ခင်မာရီ	မ
၈	ဦးတင်ဗို	မ
၉	ဒေါ်အောင်အောင်ဝင်း	မ
၁၀	ဒေါ်ဝင်းမာရီ	မ
၁၁	ဦးဝင်းဇော်	မ
၁၂	ဒေါ်ခင်မာရီ	မ
၁၃	ဒေါ်ခင်စန်း	မ
၁၄	ဦးမောင်ဝင်း	မ
၁၅	ဦးမောင်ဇော်	မ
၁၆	ဒေါ်မာရီ	မ
၁၇		
၁၈		
၁၉		
၂၀		
၂၁		
၂၂		
၂၃		
၂၄		
၂၅		



၈။ ကျေးရွာအခြေခံအချက်အလက်များ (ပုံစံ-၁) - ပထမနှစ်စက်ဝန်း

ပုံစံ - ၈ - ၁ ကျေးရွာအခြေခံအချက်အလက်များ (Form PC 1)

လမ်းညွှန်ချက်။ ကျေးရွာတစ်ရွာသို့ ပထမဆုံးမိတ်ဆက်ခရီး သွားရောက်သောအခါ လူထုစည်းရုံးရေးမှူးသည် ကျေးရွာ ခေါင်းဆောင်များအား ကျေးရွာအချက်အလက်များကို မေတ္တာရပ်ခံ၍ တောင်းခံရမည်။ ဤအချက်အလက်များကို စီမံကိန်း မိတ်ဆက်အစည်းဝေးမတိုင်မီတောင်းခံရမည်။ စီမံကိန်းမိတ်ဆက်အစည်းဝေးတွင် လူထုစည်းရုံးရေးမှူးသည် ဤအချက်အလက် များအား စစ်ဆေးပြီး မှန်ကန်အောင်ပြုလုပ်ရမည်။ ပြီးနောက်တွင် လူထုစည်းရုံးရေးမှူးမှ သတင်းအချက်အလက်ထံသို့ Tablets မှ တဆင့် ဖြည့်သွင်းရမည်။

ကျေးရွာခေါင်းဆောင် အမည် ဒီးခါရီ	ကျေးရွာခေါင်းဆောင်၏ ဖုန်းနံပါတ် ၀၅-၇၅၈၂၅၇၄၅၂	လူထုစည်းရုံးရေးမှူး၏ အမည် ဒေါ်ခီခီဝင်း
ပြည်နယ်တိုင်းဒေသကြီး မန္တလေး	မြို့နယ် ဗျော်ဘွယ်	ကျေးရွာအုပ်စု ရွေးဇီး
	ကျေးရွာ ရွေးဇီး	

က။ လူဦးရေ

လူမျိုးစု	အိမ်ထောင်စုအရေအတွက်	ကိုးကွယ်သည့်ဘာသာ	အိမ်ထောင်စုအရေအတွက်
လူမျိုးစု (၁) မမာ	၂၀၇	ဘာသာ (၁) ဗုဒ္ဓ	၂၀၇
လူမျိုးစု (၂) -----		ဘာသာ (၂) -----	
လူမျိုးစု (၃) -----		ဘာသာ (၃) -----	
လူမျိုးစုရော -----		ဘာသာရော -----	
အခြား	အရေအတွက်		
မသန်စွမ်းသူများ	-	-	
သက်ကြီးရွယ်အိုများ (၆၅ နှစ် နှင့် အထက်)	၂၀၀	ဗုဒ္ဓ	
စစ်ဘေးရှောင်			

	အမျိုးသား (အရေအတွက်)	အမျိုးသမီး (အရေအတွက်)
လူဦးရေ		
လူမျိုးစု (၁) မမာ	၄၇၁	၅၅၂
လူမျိုးစု (၂) -----		
လူမျိုးစု (၃) -----		
အခြား		
အိမ်ထောင်ဦးစီး	၁၇၁	၃၆

(ခ) အခြေခံအဆောက်အအုံ အသုံးအဆောင်များ

စာသင်ကျောင်း	အမှတ် ခြံစံပါ	ကျန်းမာရေး	အမှတ် ခြံစံပါ	ဘာသာရေး အဆောက် အအုံများ	အမှတ် ခြံစံပါ



အထက်တန်းကျောင်း	<input type="checkbox"/>	ဆေးရုံ	<input type="checkbox"/>	စေတီ	<input checked="" type="checkbox"/>
အလယ်တန်းကျောင်း	<input type="checkbox"/>	ကျန်းမာရေးဌာန	<input type="checkbox"/>	ဘုန်းကြီးကျောင်း	<input checked="" type="checkbox"/>
မူလတန်းကျောင်း	<input type="checkbox"/>	ကျန်းမာရေးဌာနခွဲ	<input type="checkbox"/>	ဟိန္ဒူဘုရားကျောင်း	<input type="checkbox"/>
မူကြိုကျောင်း	<input type="checkbox"/>	ဆေးပေးခန်း	<input checked="" type="checkbox"/>	ခရစ်ယာန်ကျောင်း	<input type="checkbox"/>
အခြား	<input type="checkbox"/>	အခြား	<input type="checkbox"/>	ဗလီ	<input type="checkbox"/>
				အခြား	<input type="checkbox"/>
မှတ်ချက်		မှတ်ချက်		မှတ်ချက်	
က.လ.က.ခွဲ					

(ဂ) ကျွမ်းကျင်သူများမှတ်တမ်း (ကျေးရွာတွင်နေထိုင်သော သို့မဟုတ် တခြားရွာမှလာရောက်သော ကျွမ်းကျင်သူများ)

(ခ) စာသင်ကျောင်း			(ည) ကျန်းမာရေး			(ဓ) လက်မှုပညာရှင်		
	ရွာတွင်နေထိုင်သူ	အခြားရွာမှလာသူ		ရွာတွင်နေထိုင်သူ	အခြားရွာမှလာသူ		ရွာတွင်နေထိုင်သူ	အခြားရွာမှလာသူ
မူလတန်းပြဆရာ/မ	<input type="checkbox"/>	<input checked="" type="checkbox"/>	ဆရာဝန်	<input type="checkbox"/>	<input type="checkbox"/>	လက်သမား	<input checked="" type="checkbox"/>	<input type="checkbox"/>
အထက်တန်းပြဆရာ/မ	<input type="checkbox"/>	<input type="checkbox"/>	လက်ထောက်ကျန်းမာရေးမှူး	<input type="checkbox"/>	<input type="checkbox"/>	ပန်းရံ	<input checked="" type="checkbox"/>	<input type="checkbox"/>
အလယ်တန်းပြဆရာ/မ	<input type="checkbox"/>	<input checked="" type="checkbox"/>	အမျိုးသမီးကျန်းမာရေးဆရာမ	<input type="checkbox"/>	<input type="checkbox"/>	လျှပ်စစ်ကျွမ်းကျင်မီးသမား	<input checked="" type="checkbox"/>	<input type="checkbox"/>
မူကြိုဆရာ/မ	<input type="checkbox"/>	<input type="checkbox"/>	သားဖွားဆရာမ	<input type="checkbox"/>	<input type="checkbox"/>	ရေပိုက်သွယ်သူ	<input checked="" type="checkbox"/>	<input type="checkbox"/>
အခြား	<input type="checkbox"/>	<input type="checkbox"/>	ပြည်သူ့ကျန်းမာရေးလုပ်သား	<input type="checkbox"/>	<input type="checkbox"/>	စက်ပြင်ဆရာ	<input checked="" type="checkbox"/>	<input type="checkbox"/>
မှတ်ချက်			မှတ်ချက်			မှတ်ချက်		
			ဆေးခန်းရှိ ဆရာမ ဖိုးနွယ်					

(ဃ) ကျေးရွာသို့ ရောက်ရှိနိုင်သည့် လမ်းအခြေအနေ / ကျေးရွာတစ်ရွာသည် ၎င်း၏ ကျေးရွာအုပ်စုနှင့် ဆက်သွယ်ထားသော လမ်းအခြေအနေ (အောက်ဖက်ကို ဝိုင်းပါ)

ကျောက်ကြမ်းလမ်း: ကတ္တရာလမ်း ကွန်ကရစ်လမ်း: _____
 ကျောက်ခင်းလမ်း: မြေသားလမ်း လူသွားလမ်း: _____
 အခြား: _____

ပျက်စီးမှုရှိပြီး နှစ် ၅ နှစ် အထက် သွယ် ချထားပါ။

- (င) ကျေးရွာဖွံ့ဖြိုးမှုစီမံချက်
- (ခ) လူထုပဟိုပြုစီမံကိန်းမစတင်မီ ဤကျေးရွာတွင်ကျေးရွာဖွံ့ဖြိုးမှု စီမံချက်ရှိခဲ့ပါသလား? ဝိုင်းပါ
 ရှိပါသည် (မရှိပါ/မသိပါ)
- (ည) ရှိခဲ့ပါလျှင် ဤစီမံချက်ကို မည်သည့် ခုနှစ်တွင်ပြင်ဆင်ခဲ့ပါသနည်း? နှစ်-----/မသိပါ
- (ဓ) ဤစီမံချက်ကို မြို့နယ်မှအတည်ပြုခဲ့ပါသလား? ပြုခဲ့ပါသည်/မပြုခဲ့ပါ /မသိပါ

- (စ) ခရီးအကွာအဝေး
- (ခ) ဤကျေးရွာ၏ပဟိုမှ ၎င်းကျေးရွာအုပ်စု၏ပဟိုအထိ ခရီးခိုင်မည်မျှကွာဝေးသနည်း? မိုင်-----/မသိပါ
- (ည) ဤကျေးရွာမှ ၎င်းကျေးရွာအုပ်စုပဟိုအထိ သွားလာရာတွင်ကြာမြင့်သည့်အချိန်။

ခြောက်သွေ့ ရာသီတွင်ကြာချိန်----- ၁၅ မိနစ် ----- ထော်လာဂျီ/မော်တော်ဆိုင်ကယ်/ခြေလျင်/လား/မော်တော်ဘုတ်/အခြား: _____

မိုးရာသီတွင်ကြာချိန်----- ၁၅ မိနစ် ----- ထော်လာဂျီ/မော်တော်ဆိုင်ကယ်/ခြေလျင်/လား/မော်တော်ဘုတ်/အခြား: _____



(ဆ) ပတ်ဝန်းကျင်ဆိုင်ရာ သဘာဝဘေးအန္တရာယ်

ဤကျေးရွာတွင် ရေကြီးခြင်းကဲ့သို့ သဘာဝဘေးအန္တရာယ်ကျရောက်ဖူးခြင်း ရှိပါသလား။

မရှိပါ

ရှိပါသည်

ရိုလျှင်ဖော်ပြပါ

လေမှုန်ခတ်ခြင်း (၂၀၁၆)

(ဇ) ကျေးရွာတွင် ဖွဲ့စည်းထားသော အဖွဲ့အစည်းများ

လူထုဗဟိုပြုစီမံကိန်းမတိုင်မီ ဤကျေးရွာတွင် ကျေးရွာဖွံ့ဖြိုးရေးအတွက် အစိုးရ (သို့) ရွာသားများကိုယ်တိုင်(သို့) စီမံကိန်းတစ်ခုခုမှ ဖွဲ့စည်းထားသည့် အဖွဲ့အစည်းများရှိပါသလား။

(၁) လူမှုရေးအဖွဲ့

(၂) သဘာဝဘေးအန္တရာယ်

(ဈ) အထွေထွေအုပ်ချုပ်ရေး ဦးစီးဌာန (GAD) မှ မှတ်တမ်းတင်ထားခြင်း

ဤကျေးရွာသည် အထွေထွေအုပ်ချုပ်ရေး ဦးစီးဌာန (GAD) မှ မှတ်တမ်းတင်ထားမှု ရှိပါသလား။

မရှိပါ

ရှိပါသည်

ကျေးရွာခေါင်းဆောင်

အမည် နီချစ်ကို

လက်မှတ်

နေ့စွဲ ၂၆.၁.၂၀၁၇

လူထုစည်းရုံးရေးမှူး

အမည် စော်အိတ်ဌေး

လက်မှတ်

နေ့စွဲ ၂၆.၁.၂၀၁၇



ဒုတိယနှစ်စက်ဝန်း

ပုံစံ - ၀ - ၁ ကျေးရွာအခြေခံအချက်အလက်များ (Form PC 1)

လယ်ဩဇာနှင့်ရွက်၊ ကျေးရွာတစ်ရွာသို့ ပထမဆုံးမိတ်ဆက်ခေါ် သွားရောက်သောအခါ လူထုထည့်ခံရမှုများသည် ကျေးရွာ ခေါင်းဆောင်များအား ကျေးရွာအချက်အလက်များကို မေတ္တာရပ်ခံ၍ တောင်းခံရသည်။ ဤအချက်အလက်များကို စီမံကိန်း မိတ်ဆက်အစည်းဝေးပတ်ဝင်ပီတောင်းခံရမည်။ စီမံကိန်းမိတ်ဆက်အစည်းဝေးတွင် လူထုထည့်ခံရမှုများသည် ဤအချက်အလက် များအား စစ်ဆေးပြီး မှန်ကန်အောင်ပြုလုပ်ရမည်။ ငြိမ်မောက်တွင် လူထုထည့်ခံရမှုများ သတင်းအချက်အလက်ထိသို့ Tablets မှ တစ်ဆင့် ဖြည့်စွဲပေးမည်။

ကျေးရွာခေါင်းဆောင် အမည် **ဒေါ်စောစင်ကြည်** ကျေးရွာခေါင်းဆောင်၏ ဝန်ထမ်းပုံစံ **၀၉-၇၈၉၉၉၇၅၈၀** လူထုထည့်ခံရမှုများ၏ အမည် **ဒေါ်ယုဇော်သိန်း**

ပြည်နယ်တိုင်းဒေသကြီး **မြို့နယ်** **ဗျော်ကွယ်** ကျေးရွာအုပ်စု **ရွာ** ကျေးရွာ **ဒေသ**

က။ လူဦးရေ	လူမျိုးစု	အိမ်ထောင်စုအရေအတွက်	ကိုးကွယ်သည့်ဘာသာ	အိမ်ထောင်စုအရေအတွက်
လူမျိုးစု (၁) ...ဗမာ...	၆၃	ဘာသာ (၁) ...ဗုဒ္ဓဘာသာ	၆၃	
လူမျိုးစု (၂) -----		ဘာသာ (၂) -----		
လူမျိုးစု (၃) -----		ဘာသာ (၃) -----		
လူမျိုးစုရော -----		ဘာသာရော -----		
အခြား		အရေအတွက်		
မသန်စွမ်းသူများ	-			
သက်ကြီးရွယ်အိုများ (၆၅ နှစ် နှင့် အထက်)	၂၇			
စစ်ဘေးရှောင်	-			

	အမျိုးသား (အရေအတွက်)	အမျိုးသမီး (အရေအတွက်)
လူဦးရေ		
လူမျိုးစု (၁) -----	၁၄၂	၁၆၃
လူမျိုးစု (၂) -----		
လူမျိုးစု (၃) -----		
အခြား		
အိမ်ထောင်ဦးစီး	၅၈	၄

(ခ) အခြေခံအဆောက်အအုံ အသုံးအဆောင်များ

စာသင်ကျောင်း	အမှတ် ခြံပင်	ကုန်းဟရေ	အမှတ် ခြံပင်	ဘာသာရေး အဆောက် အအုံများ	အမှတ် ခြံပင်



အထက်တန်းကျောင်း	<input type="checkbox"/>	ဆေးရုံ	<input checked="" type="checkbox"/>	စေတီ	<input type="checkbox"/>
အလယ်တန်းကျောင်း	<input type="checkbox"/>	ကျန်းမာရေးဌာန	<input checked="" type="checkbox"/>	ဘုန်းကြီးကျောင်း	<input type="checkbox"/>
မူလတန်းကျောင်း	<input checked="" type="checkbox"/>	ကျန်းမာရေးဌာနခွဲ	<input type="checkbox"/>	ဟိန္ဒူဘုရားကျောင်း	<input type="checkbox"/>
မူကြိုကျောင်း	<input type="checkbox"/>	ဆေးပေးခန်း	<input type="checkbox"/>	ရေစိမ့်ကျောင်း	<input type="checkbox"/>
အခြား	<input type="checkbox"/>	အခြား	<input type="checkbox"/>	တံတို	<input type="checkbox"/>
				အခြား	<input type="checkbox"/>
မှတ်ချက်		မှတ်ချက်		မှတ်ချက်	

(ဂ) ကျွမ်းကျင်သူများမှတ်တမ်း (ကျေးရွာတွင်နေထိုင်သော သို့မဟုတ် တခြားရွာမှလာရောက်သော ကျွမ်းကျင်သူများ)

	(၁) စာသင်ကျောင်း		(၂) ကျန်းမာရေး			(၃) လက်မှုပညာရှင်		
	ရွာတွင်နေထိုင်သူ	အခြားရွာမှလာသူ		ရွာတွင်နေထိုင်သူ	အခြားရွာမှလာသူ		ရွာတွင်နေထိုင်သူ	အခြားရွာမှလာသူ
မူလတန်းပြဆရာ/မ	<input checked="" type="checkbox"/>	<input checked="" type="checkbox"/>	ဆရာဝန်	<input type="checkbox"/>	<input type="checkbox"/>	လက်သမား	<input checked="" type="checkbox"/>	<input checked="" type="checkbox"/>
အထက်တန်းပြဆရာ/မ	<input checked="" type="checkbox"/>	<input type="checkbox"/>	လက်ထောက်ကျန်းမာရေးမှူး	<input checked="" type="checkbox"/>	<input type="checkbox"/>	ပန်းရံ	<input checked="" type="checkbox"/>	<input checked="" type="checkbox"/>
အလယ်တန်းပြဆရာ/မ	<input checked="" type="checkbox"/>	<input type="checkbox"/>	အမျိုးသမီးကျန်းမာရေးဆရာမ	<input type="checkbox"/>	<input type="checkbox"/>	လျှပ်စစ်ကျွမ်းကျင်ပီးသမား	<input type="checkbox"/>	<input type="checkbox"/>
မူကြိုဆရာ/မ	<input type="checkbox"/>	<input type="checkbox"/>	သားဖွားဆရာမ	<input type="checkbox"/>	<input type="checkbox"/>	ရေပိုက်သူယ်သူ	<input type="checkbox"/>	<input type="checkbox"/>
အခြား	<input type="checkbox"/>	<input type="checkbox"/>	ပြည်သူ့ကျန်းမာရေးလုပ်သား	<input type="checkbox"/>	<input type="checkbox"/>	စက်ပြင်ဆရာ	<input type="checkbox"/>	<input type="checkbox"/>
မှတ်ချက်			မှတ်ချက်			မှတ်ချက်		

(ဃ) ကျေးရွာသို့ ရောက်ရှိနိုင်သည့် လမ်းအခြေအနေ / ကျေးရွာတစ်ရွာသည် ၎င်း၏ ကျေးရွာအုပ်စုနှင့် ဆက်သွယ်ထားသော လမ်းအခြေအနေ (အောက်ပါတို့ကို ဝိုင်းပါ)

- ကျောက်ကြမ်းလမ်း
- ကတ္တရာလမ်း
- ကွန်ကရစ်လမ်း
- မော်တော်ဆိုင်ကယ်လမ်း
- ကျောက်ခင်းလမ်း
- မြေသားလမ်း
- လူသွားလမ်း
- အခြား _____

(င) ကျေးရွာဖွံ့ဖြိုးမှုစီမံချက်

- (၁) လူထုဝေဟင်္ဂါပြုစီမံကိန်းမစတင်မှီ ဤကျေးရွာတွင်ကျေးရွာဖွံ့ဖြိုးမှု စီမံချက်ရှိခဲ့ပါသလား? ရှိပါသည်/မရှိပါ/မသိပါ
- (၂) ရှိခဲ့ပါလျှင် ဤစီမံချက်ကို မည်သည့် ခုနှစ်တွင်ပြင်ဆင်ခဲ့ပါသနည်း? နှစ်-----/မသိပါ
- (၃) ဤစီမံချက်ကို ဖြိုနယ်မှုအတည်ပြုခဲ့ပါသလား? ဖြိုခဲ့ပါသည်/မဖြိုခဲ့ပါ /မသိပါ

(စ) ခရီးအကွာအဝေး

- (၁) ဤကျေးရွာ၏ဝေဟင်္ဂါမှ ၎င်းကျေးရွာအုပ်စု၏ဝေဟင်္ဂါအထိ ခရီးမိုင်မည်မျှကွာဝေးသနည်း? ၁ မိုင်
 - (၂) ဤကျေးရွာမှ ၎င်းကျေးရွာအုပ်စု၏ဝေဟင်္ဂါ သွားလာရာတွင်ကြာမြင့်သည့်အချိန်၊ ၁၅ မိနစ်
- ခြောက်သွေ့ရာသီတွင်ကြာချိန်-----၁၀ မိနစ်----- ထော်လာရီး/မော်တော်ဆိုင်ကယ်/ခြေလျင်/လား/မော်တော်ဘုတ်/အခြား-----
- မိုးရာသီတွင်ကြာချိန်-----၁၅ မိနစ်----- ထော်လာရီး/မော်တော်ဆိုင်ကယ်/ခြေလျင်/လား/မော်တော်ဘုတ်/အခြား-----



(ဆ) ပတ်ဝန်းကျင်ထိုင်ရာ သဘာဝဘေးအန္တရာယ်

ဤမကူးရွာတွင် မပျက်စီးခြင်းကို သဘာဝဘေးအန္တရာယ်ကူးရောက်မှုမရှိခြင်း ရှိပါသလား။

မရှိပါ

ရှိပါသည်

ရိုက်နှစ်ခြင်း

(ဇ) ကူးရွာတွင် ဖွဲ့စည်းထားသော အဖွဲ့အစည်းများ

လူထုထုတ်ပြန်ပေးပို့ပေးနိုင်မည့် ဤမကူးရွာတွင် ကူးရွာဖွဲ့ပြီးရေးအတွက် အစိုးရ (သို့) ရွာသားများကိုယ်တိုင် (သို့) စီမံကိန်းတစ်ခုခုမှ ဖွဲ့စည်းထားသည့် အဖွဲ့အစည်းများရှိပါသလား။

(၁) ပရဟိတလူငယ်အဖွဲ့

(၂)

(ဈ) အထွေထွေအုပ်ချုပ်ရေး ဦးစီးဌာန (GAD) မှ မှတ်တမ်းတင်ထားခြင်း

ဤမကူးရွာသည် အထွေထွေအုပ်ချုပ်ရေး ဦးစီးဌာန (GAD) မှ မှတ်တမ်းတင်ထားမှု ရှိပါသလား။

မရှိပါ

ရှိပါသည်

ကူးရွာခေါင်းဆောင်

အမည် ဦးကျော်ကြည်

လက်မှတ်  နေ့စွဲ ၂၁. ၁၁. ၁၇

လူထုစည်းရုံးရေးမှူး

အမည် ဇော်ယုမင်းသိန်း

လက်မှတ်  နေ့စွဲ ၂၁. ၁၁. ၁၇



တတိယနှစ်စက်ဝန်း

ပုံစံ - ၈ - ၁ ကျေးရွာအခြေခံအချက်အလက်များ (Form PC 1)

လမ်းညွှန်ချက်၊ ကျေးရွာတစ်ရွာသို့ ပထမဆုံးမိတ်ဆက်ခရီး သွားရောက်သောအခါ လူထုစည်းရုံးရေးမှူးသည် ကျေးရွာ ခေါင်းဆောင်များအား ကျေးရွာအချက်အလက်များကို မေတ္တာရပ်ခံ၍ တောင်းခံရသည်။ ဤအချက်အလက်များကို စီမံကိန်း မိတ်ဆက်အစည်းဝေးမတိုင်မီတောင်းခံရမည်။ စီမံကိန်းမိတ်ဆက်အစည်းဝေးတွင် လူထုစည်းရုံးရေးမှူးသည် ဤအချက်အလက် များအား စစ်ဆေးပြီး မှန်ကန်အောင်ပြုလုပ်ရမည်။ ပြီးနောက်တွင် လူထုစည်းရုံးရေးမှူးမှ သတင်းအချက်အလက်ထံသို့ Tablets မှ တစ်ဆင့် ဖြည့်သွင်းရမည်။

ကျေးရွာခေါင်းဆောင် အမည် ဦးကျော်လှိုင်	ကျေးရွာခေါင်းဆောင်၏ ဖုန်းနံပါတ် ၀၉-၇၇၂၀၈၃၁၉၀	လူထုစည်းရုံးရေးမှူး၏ အမည် ဖွဲ့/အဖွဲ့/အဖွဲ့ဝင်!
ပြည်နယ်/တိုင်းဒေသကြီး/မြို့နယ်/မြို့နယ်	ကျေးရွာအုပ်စု/ကျေးရွာ	ကျေးရွာ မှတ်ပုံတင်

က၊ လူဦးရေ

လူမျိုးစု	အိမ်ထောင်စုအရေအတွက်	ကိုးကွယ်သည့်ဘာသာ	အိမ်ထောင်စုအရေအတွက်
လူမျိုးစု (၁) ---ဗမာ---	၆၃	ဘာသာ (၁) ---ဗုဒ္ဓ---	၆၃
လူမျိုးစု (၂) -----		ဘာသာ (၂) -----	
လူမျိုးစု (၃) -----		ဘာသာ (၃) -----	
လူမျိုးစုရော -----		ဘာသာရော -----	
အခြား	အရေအတွက်		
မသန်စွမ်းသူများ	-		
သက်ကြီးရွယ်အိုများ (၆၅ နှစ် နှင့် အထက်)			
စစ်ဘေးရှောင်	၂၀		

	အမျိုးသား (အရေအတွက်)	အမျိုးသမီး (အရေအတွက်)
လူဦးရေ	-	-
လူမျိုးစု (၁) ---ဗမာ---	၁၄၁	၁၅၉
လူမျိုးစု (၂) -----		
လူမျိုးစု (၃) -----		
အခြား		
အိမ်ထောင်ဦးစီး	၅၆	၇

(ခ) အခြေခံအဆောက်အအုံ အသုံးအဆောင်များ

စာသင်ကျောင်း	အမှတ် ခြံစံပါ	ကျန်းမာရေး	အမှတ် ခြံစံပါ	ဘာသာရေး အဆောက် အအုံများ	အမှတ် ခြံစံပါ
မူကြိုကျောင်း	<input type="checkbox"/>	တိုက်နယ်ဆေးရုံ	<input type="checkbox"/>	ဝေတီ	<input type="checkbox"/>



မူလတန်းကျောင်း	<input checked="" type="checkbox"/>	ကျန်းမာရေးဌာန	<input type="checkbox"/>	ဘုန်းကြီးကျောင်း	<input checked="" type="checkbox"/>
မူလတန်းကျောင်း	<input type="checkbox"/>	ကျန်းမာရေးဌာနခွဲ	<input type="checkbox"/>	ဟိန္ဒူဘုရားကျောင်း	<input type="checkbox"/>
အလယ်တန်းကျောင်း	<input type="checkbox"/>	ဆေးပေးခန်း	<input type="checkbox"/>	ခရစ်ယာန်ကျောင်း	<input type="checkbox"/>
လယ်လွန်ကျောင်း	<input type="checkbox"/>	အခြား	<input type="checkbox"/>	ဗလီ	<input type="checkbox"/>
အထက်တန်းကျောင်း	<input type="checkbox"/>			အခြား	<input type="checkbox"/>
အခြား	<input type="checkbox"/>				
မှတ်ချက်		မှတ်ချက်		မှတ်ချက်	

(ဂ) ကျွမ်းကျင်သူများမှတ်တမ်း (ကျေးရွာတွင်နေထိုင်သော သို့မဟုတ် တခြားရွာမှလာရောက်သော ကျွမ်းကျင်သူများ)

(၁) စာသင်ကျောင်း			(၂) ကျန်းမာရေး			(၃) လက်မှုပညာရှင်		
	ရွာတွင်နေထိုင်သူ	အခြားရွာမှလာသူ		ရွာတွင်နေထိုင်သူ	အခြားရွာမှလာသူ		ရွာတွင်နေထိုင်သူ	အခြားရွာမှလာသူ
မူလတန်းပြဆရာ/မ	<input checked="" type="checkbox"/>	<input checked="" type="checkbox"/>	ဆရာဝန်	<input type="checkbox"/>	<input type="checkbox"/>	လက်သမား	<input checked="" type="checkbox"/>	<input type="checkbox"/>
အထက်တန်းပြဆရာ/မ	<input type="checkbox"/>	<input type="checkbox"/>	လက်ထောက်ကျန်းမာရေးပုဂ္ဂိုလ်	<input type="checkbox"/>	<input type="checkbox"/>	ပန်းရံ	<input checked="" type="checkbox"/>	<input type="checkbox"/>
အလယ်တန်းပြဆရာ/မ	<input type="checkbox"/>	<input type="checkbox"/>	အမျိုးသမီးကျန်းမာရေးဆရာမ	<input type="checkbox"/>	<input type="checkbox"/>	လျှပ်စစ်ကျွမ်းကျင်၊ မီးသမား	<input checked="" type="checkbox"/>	<input type="checkbox"/>
မူကြံဆရာ/မ	<input type="checkbox"/>	<input type="checkbox"/>	သားဖွားဆရာမ	<input type="checkbox"/>	<input type="checkbox"/>	ရေဗိုက်သွယ်သူ	<input checked="" type="checkbox"/>	<input type="checkbox"/>
အခြား	<input type="checkbox"/>	<input type="checkbox"/>	ပြည်သူ့ကျန်းမာရေးလုပ်သား	<input checked="" type="checkbox"/>	<input type="checkbox"/>	စက်ပြင်ဆရာ	<input checked="" type="checkbox"/>	<input type="checkbox"/>
မှတ်ချက်			မှတ်ချက်			မှတ်ချက်		

(ဃ) ကျေးရွာသို့ ရောက်ရှိနိုင်သည့် လမ်းအခြေအနေ / ကျေးရွာတစ်ရွာသည် ၎င်း၏ ကျေးရွာအုပ်စုနှင့် ဆက်သွယ်ထားသော လမ်းအခြေအနေ (အောက်ပါတို့ကို ဝိုင်းပါ)

ကျောက်ကြမ်းလမ်း ကတ္တရာလမ်း ကွန်ကရစ်လမ်း မော်တော်ဆိုင်ကယ်လမ်း
 ကျောက်ခင်းလမ်း မြေသားလမ်း လှသွားလမ်း အခြား _____

(င) ကျေးရွာဖွံ့ဖြိုးမှုစီမံချက်

- (၁) လူထုပတ်ဝန်းကျင်ထိခိုက်မှုမရှိစေရန် ဤကျေးရွာတွင် ကျေးရွာဖွံ့ဖြိုးမှု စီမံချက်ရှိခဲ့ပါသလား? ဝိုင်းပါ
- (၂) ရှိခဲ့ပါလျှင် ဤစီမံချက်ကို မည်သည့် ခုနှစ်တွင် ပြင်ဆင်ခဲ့ပါသနည်း? ရှိပါသည် / မရှိပါ / မသိပါ
- (၃) ဤစီမံချက်ကို ဖြည့်ဆည်းပေးရန် အားပေးမှုအတည်ပြုခဲ့ပါသလား? နှစ်----- / မသိပါ
- ပြုခဲ့ပါသည် / မပြုခဲ့ပါ / မသိပါ

(စ) ခရီးအကွာအဝေး

- (၁) ဤကျေးရွာ၏ပတ်ဝန်းကျင်မှ ၎င်းကျေးရွာအုပ်စု၏ပတ်ဝန်းကျင်ထိခိုက်မှုမရှိစေရန် ခရီးမိုင်မည်မျှ ကွာဝေးသနည်း? မိုင်----- / မသိပါ
- (၂) ဤကျေးရွာမှ ၎င်းကျေးရွာအုပ်စု၏ပတ်ဝန်းကျင်ထိခိုက်မှုမရှိစေရန် သွားလာရာတွင် ကြာမြင့်သည့်အချိန်၊ ၁ ရက် / ၂ ရက် / ၃ ရက်

ခြောက်သွေ့ရာသီတွင် ကြာချိန် ----- ထော်လာဂျီ / မော်တော်ဆိုင်ကယ် / ခြေလျင် / လား / မော်တော်ဘုတ် / အခြား -----

မိုးရာသီတွင် ကြာချိန် ----- ထော်လာဂျီ / မော်တော်ဆိုင်ကယ် / ခြေလျင် / လား / မော်တော်ဘုတ် / အခြား -----



အခြား: -----

(ဆ) ပတ်ဝန်းကျင်ဆိုင်ရာ သဘာဝဘေးအန္တရာယ်

ဤကျေးရွာတွင် ရေကြီးခြင်းကဲ့သို့ သဘာဝဘေးအန္တရာယ်တရောက်ဖူးခြင်း ရှိပါသလား။

မရှိပါ ရှိပါသည် ရှိလျှင်ဖော်ပြပါ -----

(ဇ) ကျေးရွာတွင် ဖွဲ့စည်းထားသော အဖွဲ့အစည်းများ

လူထုဝဟိုပြုစီမံကိန်းမတိုင်မီ ဤကျေးရွာတွင် ကျေးရွာဖွံ့ဖြိုးရေးအတွက် အစိုးရ (သို့) ရွာသားများကိုယ်တိုင်(သို့) စီမံကိန်းတစ်ခုခုမှ ဖွဲ့စည်းထားသည့် အဖွဲ့အစည်းများရှိပါသလား။

(၁) -----

(၂) -----

(ဈ) အထွေထွေအုပ်ချုပ်ရေး ဦးစီးဌာန (GAD) မှ မှတ်တမ်းတင်ထားခြင်း

ဤကျေးရွာသည် အထွေထွေအုပ်ချုပ်ရေး ဦးစီးဌာန (GAD) မှ မှတ်တမ်းတင်ထားမှု ရှိပါသလား။

မရှိပါ ရှိပါသည်

ကျေးရွာခေါင်းဆောင်

အမည် ဦးအောင်လွင်

လက်မှတ်  ဇန. ၆.၁၀.၂၀၁၈

လူထုစည်းရုံးရေးမှူး

အမည် ဝေါ်အိမ်အောင်

လက်မှတ်  ဇန. ၅. ၆. ၁၀. ၂၀၁၈



	အချို့သော(အရေ ကျော်)	အချို့သော(အရေအတွက်)	စုစုပေါင်းအရေအတွက်
လှည့်ကရ			
လှည့်ကရ (၁) ဦးစွာ	၁၄၃	၁၆၁	၃၀၄
လှည့်ကရ (၂) ———			
လှည့်ကရ (၃) ———			
အခြား			
အိမ်ထောင်စဉ်း	၅၈	၈	၆၆

(ခ) အခြေခံအဆောက်အအုံ အတိုးအကောင်းများ

စာသင်ကျောင်း	အမှတ် ခြံစိုက်	ကျန်းမာရေး	အမှတ် ခြံစိုက်	ဘာသာရေးအဆောက် အအုံများ	အမှတ် ခြံစိုက်
အသက်တန်းကျောင်း	<input type="checkbox"/>	ဆေးရုံ	<input type="checkbox"/>	စေတီ	၂၁
အသက်တန်းကျောင်း	<input type="checkbox"/>	ကျန်းမာရေးဌာန	<input type="checkbox"/>	ဘုန်းကြီးကျောင်း	၂၁
မူလတန်းကျောင်း	<input checked="" type="checkbox"/>	ကျန်းမာရေးဌာနခွဲ	<input type="checkbox"/>	ဟိန္ဒူဘုရားကျောင်း	<input type="checkbox"/>
မူကြိုကျောင်း	<input type="checkbox"/>	ဆေးကုခန်း	၂၁	ခရစ်ယာန်ကျောင်း	<input type="checkbox"/>
အခြား	<input type="checkbox"/>	အခြား	<input type="checkbox"/>	တပီ	<input type="checkbox"/>
				အခြား	<input type="checkbox"/>
မှတ်ချက်		မှတ်ချက်		မှတ်ချက်	



(ဂ) ကျွမ်းကျင်သူများမှတ်တမ်း (ကျေးရွာတွင်နေထိုင်သော သို့မဟုတ် အခြားရွာမှလာရောက်သောကျွမ်းကျင်သူများ)

(၁) ကာသင်ကျောင်း			(၂) ကျန်းမာရေး			(၃) လက်မှုညာရှင်		
	ရွာတွင်နေထိုင်သူ	အခြားရွာမှလာသူ		ရွာတွင်နေထိုင်သူ	အခြားရွာမှလာသူ		ရွာတွင်နေထိုင်သူ	အခြားရွာမှလာသူ
မူလတန်းပြဆရာ/မ	<input type="checkbox"/>	✓	ဆေးပုဂံ	<input type="checkbox"/>	<input type="checkbox"/>	လက်သမား	✓	<input type="checkbox"/>
အထက်တန်းပြဆရာ/မ	<input type="checkbox"/>	<input type="checkbox"/>	လက်ထောက်ကျန်းမာရေးမှူး	<input type="checkbox"/>	<input type="checkbox"/>	ပန်းရံ	✓	<input type="checkbox"/>
အလယ်တန်းပြဆရာ/မ	<input type="checkbox"/>	✓	အမျိုးသမီးကျန်းမာရေးဆရာမ	<input type="checkbox"/>	<input type="checkbox"/>	လျှပ်စစ်ကျွမ်းကျင်၊ ဇီးသမား	✓	<input type="checkbox"/>
မူကြိုဆရာ/မ	<input type="checkbox"/>	<input type="checkbox"/>	သားဖွားဆရာ	<input type="checkbox"/>	<input type="checkbox"/>	ရေတိုက်သွယ်သူ	✓	<input type="checkbox"/>
အခြား	<input type="checkbox"/>	<input type="checkbox"/>	ပြည်သူ့ကျန်းမာရေးလုပ်သား	<input type="checkbox"/>	<input type="checkbox"/>	စက်ပြင်ဆရာ	✓	<input type="checkbox"/>
မှတ်ချက်				မှတ်ချက်				မှတ်ချက်

(ဃ) ကျေးရွာသို့ ရောက်ရှိနိုင်သည့်လမ်းအခြေအနေ / ကျေးရွာ တစ်ရွာသည် ၎င်း၏ကျေးရွာအုပ်စုနှင့် ဆက်သွယ်ထားသော လမ်းအခြေအနေ (အောက်ပါတို့ကိုပိုင်းပါ)

ကျေးရွာကြမ်းလမ်း: မျက်ကွယ် မြို့-ဒဲခါကွယ် ဝေးကွာကြမ်း
 ကတ္တရာလမ်း: ကျန်ကရစ်လမ်း: မှော်တော်ဆိုင်ကယ်လမ်း
 < ကျောက်ခင်းလမ်း > မြေသားလမ်း: လှသွားလမ်း: အခြား: _____

(င) ကျေးရွာဖွံ့ဖြိုးမှုစီမံချက်

(၁) လူဝတ်စုံပြုစီမံကိန်းမစတင်မီ ဤကျေးရွာတွင် ကျေးရွာဖွံ့ဖြိုးမှု

ပိုင်းပါ

ရှိပါသည် (မရှိပါ) မသိပါ

စီမံချက်ရှိခဲ့ပါသလား?

(၂) ရှိခဲ့ပါလျှင် ဤစီမံချက်ကို မည်သည့် ဖုန်းတွင် ငွေစင်ခဲ့ပါသနည်း?

နှစ်-----/မသိပါ ✓

(၃) ဤစီမံချက်ကို မြို့နယ်မှအတည်ပြုခဲ့ပါသလား?

ပြုခဲ့ပါသည်/မပြုခဲ့ပါ/မသိပါ



၉။ ပုံစံ ၈-၂။ စီမံကိန်းစက်ဝန်းအချိန်ဇယား - ပထမနှစ်စက်ဝန်း

ပုံစံ - ၈ - ၂ - စီမံကိန်းစက်ဝန်းအချိန်ဇယား (PC 2)

လမ်းညွှန်ချက်၊ ဖြည့်သွင်းရမည်။	သက်ဆိုင်ရာလူထုစည်းရုံးရေးမှူး/လက်ထောက်နည်းပညာမှူးများမှ စီမံကိန်းစက်ဝန်းအဆင့်တစ်ခုစီပြီးစီးတိုင်း ကျေးရွာနှင့် ကျေးရွာအုပ်စုအတွက် ဤပုံစံကို
စည်းရုံးရေးမှူး/ဝန်ထမ်း အမည်	ကျေးရွာအုပ်စုအဖွဲ့အစည်း
နေ့စွဲ	၂၅.၁.၂၀၁၇
ပြည်နယ်/တိုင်း	မြို့နယ်
ကျေးရွာအုပ်စု	ကျေးရွာ
စက်ဝန်းအားအမှတ်ကြိုက်ပါ	စက်ဝန်း(၁) <input type="checkbox"/> စက်ဝန်း(၂) <input type="checkbox"/> စက်ဝန်း(၃) <input type="checkbox"/>
စက်ဝန်း (၄)	

စီမံကိန်းဆောင်ရွက်မှုအဆင့်များ	နေ့စွဲ		အစည်းအဝေးတွင်တက်ရောက်သူအရေအတွက်			
	စတင်သည့်နေ့	ပြီးဆုံးသည့်နေ့	အမျိုးသားအရေအတွက်	အမျိုးသမီးအရေအတွက်	အိမ်ထောင်စုအရေအတွက်	လူမျိုးစုတက်ရောက်သူအရေအတွက်နှင့်လူမျိုးစုအမည်
၁။ ကျေးရွာစီမံကိန်း မိတ်ဆက်အစည်းအဝေး	၂၅.၁.၂၀၁၇	၂၅.၁.၂၀၁၇	၈၅	၈၃	၁၆၈	၁၆၈ ၁၆၈
၂။ ကျေးရွာဖွံ့ဖြိုးရေး စီမံချက်ရေးဆွဲခြင်းအစည်းအဝေး	၂၆.၁.၂၀၁၇	၂၆.၁.၂၀၁၇	၁၁၉	၇၉	၁၉၈	၁၉၈ ၁၆၈
၃။ ကျေးရွာအုပ်စု လုပ်ငန်းဆုံးဖြတ်ချက်ချသည့်အစည်းအဝေး	၂၆.၁.၂၀၁၇	၂၆.၁.၂၀၁၇	၁၀	၆	၁၆	၁၆ ၁၆၈
၄။ မြို့နယ်အဆင့် စီမံကိန်းရေးဆွဲရေးနှင့် အကောင်အထည်ဖော်ရေးကော်မတီ၏ စီမံကိန်း သုံးသပ်မှုအစည်းအဝေး			မလို	မလို	မလို	မလို
၅။ မြို့နယ် စီမံကိန်းရေးဆွဲရေးနှင့် အကောင်အထည်ဖော်ရေး ကော်မတီ၏ဆုံးဖြတ်မှုကို ရွာသူ၊ အသိပေးအကြောင်းကြားသည့် အစည်းအဝေး	၂၆.၄.၂၀၁၇	၂၆.၄.၂၀၁၇	၄၇	၆၅	၁၁၉	၁၁၉ ၁၆၈
၆။ စီမံကိန်းလုပ်ငန်းစီမံချက်ရေးဆွဲခြင်းအစည်းအဝေး						
၆.၁။ စီမံကိန်းလုပ်ငန်း အကောင်အထည်ဖော်ရေးအစီအစဉ် ရေးဆွဲခြင်း	၂၆.၄.၂၀၁၇	၂၆.၄.၂၀၁၇	၄၇	၆၅	၁၁၉	၁၁၉ ၁၆၈



၆.၂။ ဝယ်ယူရေးအစီအစဉ် ရေးဆွဲခြင်း	၂၉-၄-၂၀၁၇	၂၉-၄-၂၀၁၇	၄၇	၆၂	၁၀၉	၁၀၉	မမာ
၆.၃။ ဘဏ္ဍာရေးကုန်ကျမှု လျာထားအစီအစဉ် ရေးဆွဲခြင်း	၇-၅-၂၀၁၇	၇-၅-၂၀၁၇	၁၃	၈	၂၁	၂၁	မမာ
၆.၄။ ပြင်/ထိန်းအစီအစဉ် ရေးဆွဲခြင်း	၂၉-၄-၂၀၁၇	၂၉-၄-၂၀၁၇	၄၄	၆၂	၁၀၉	၁၀၉	မမာ
၇။ စီမံကိန်းလုပ်ငန်းခွဲ တိုးတက်မှု စောင့်ကြည့်အစည်းအဝေး							
၇.၁။ အစည်းအဝေး ပထမအကြိမ်	၁၄-၅-၁၇	၁၄-၅-၁၇	၇	၆	၁၃	၁၃	မက
၇.၂။ အစည်းအဝေး ဒုတိယအကြိမ်							
၇.၃။ အစည်းအဝေး တတိယအကြိမ်							
၈။ စီမံကိန်းလုပ်ငန်းခွဲ အပြီးသတ်စစ်ဆေးခြင်းအစည်းအဝေး	၂၃-၅-၁၇	၂၃-၅-၁၇	၇	၆	၁၃	၁၃	မက
၉။ လူထုစစ်ဆေးခွဲအစည်းအဝေး	၆-၇-၂၀၁၇	၆-၇-၂၀၁၇	၅၁	၅၈	၁၀၉	၁၀၉	မမာ



တတိယနှစ်စက်ဝန်း

ပုံစံ - ၈ - ၂ - စီမံကိန်းစက်ဝန်းအချိန်ဇယား (PC 2)

လမ်းညွှန်ချက်၊ သက်ဆိုင်ရာလုပ်ငန်းစဉ်များ/လက်ထောက်နည်းညွှန်များမှ စီမံကိန်းစက်ဝန်းအဆင့်တစ်ခုစီပြီးစီးလိုင်း၊ ကျေးရွာနှင့် ကျေးရွာအုပ်စုအတွက် ဤပုံစံကို ဖြည့်သွင်းရမည်။

စည်းရုံးရေးမှု/ပုံနှိပ်စရိတ် အမည် ခေါ် (လက်မှတ်) စီမံကိန်းအားအမှတ်ကြိုပုံစံ စက်ဝန်း(၁) စက်ဝန်း(၂) စက်ဝန်း(၃)

နေ့စွဲ ၆.၁၀.၂၀၁၈ စက်ဝန်း(၄)

ဖြည့်နယ်/တိုင်း ဧရာဝတီ၊ မြို့နယ် ဇလွန်မြို့နယ်၊ ကျေးရွာအုပ်စု ဂွေး(၂)၊ ကျေးရွာ ၃၈၇

စီမံကိန်းအဆင့်ရွက်အဆင့်များ	နေ့စွဲ		အစည်းအဝေးအတွက်စက်ဝန်းအဆင့်အတွက်				အစီအစဉ် ထုတ်ပေး ပေါင်း	အစီအစဉ် ဝင်ရောက်မှု %
	စတင်သည် နေ့	ပြီးဆုံးသည် နေ့	အချိန်အား အချိန်အတွက်	အချိန်အား အချိန်အတွက်	အစီအစဉ် ဝင်ရောက်မှု အချိန်အတွက်	လုပ်ငန်းစဉ်အတွက် နှင့် လုပ်ငန်းစဉ်အတွက်		
၁။ ကျေးရွာစီမံကိန်း စီမံကိန်းအစည်းအဝေး	၆.၁၀.၂၀၁၈	၆.၁၀.၂၀၁၈	၂၄	၁၈	၄၂	၆၀	၆၅	၆၆.၆၇%
၂။ ကျေးရွာအုပ်စု၊ မြို့နယ် စီမံကိန်းအစည်းအဝေး	၇.၁၀.၂၀၁၈	၇.၁၀.၂၀၁၈	၂၅	၁၇	၄၂	၆၀	၆၅	၆၆.၆၇%
၃။ ကျေးရွာအုပ်စု လုပ်ငန်းစဉ်ကြိုတင်ချက်ချသည့် အစည်းအဝေး								
၄။ မြို့နယ်အဆင့် စီမံကိန်းရေးဆွဲရေး နှင့် အကောင်အထည်ဖော်ရေးကော်မတီ၏ စီမံကိန်း သုံးသပ်မှု အစည်းအဝေး								
၅။ မြို့နယ် စီမံကိန်းရေးဆွဲရေး နှင့် အကောင်အထည်ဖော်ရေး ကော်မတီ၏ဆုံးဖြတ်မှုကို ရွာသူ၊ အသိပေး အကြောင်းကြားသည့် အစည်းအဝေး								
၆။ စီမံကိန်းလုပ်ငန်းခွဲစီမံချက်ရေးဆွဲခြင်း အစည်းအဝေး								
၆.၁။ စီမံကိန်းလုပ်ငန်း အကောင်အထည်ဖော်ရေးအစီအစဉ် ရေးဆွဲခြင်း								



၁၀။ ပုံစံ ၈-၃။ ကျေးရွာဖွံ့ဖြိုးရေး ဦးစားပေးအစီအစဉ် - ပထမနှစ်စက်ဝန်း

ပုံစံ - ၈ - ၃ ကျေးရွာဖွံ့ဖြိုးရေး ဦးစားပေးအစီအစဉ် (Form PC 3)

လမ်းညွှန်ချက်၊ အဆင့်(၃) ကျေးရွာမှော်မှန်းချက်အစည်းအဝေး ပြီးဆုံးသောအခါ ကျေးရွာစီမံကိန်း အထောက်အကူပြု ကော်မတီသည် လူထုစည်းရုံးရေးမှူးအကူအညီဖြင့် ဤပုံစံကိုပြည့်စုံအောင် ဖြည့်သွင်းရမည်။

လူထုစည်းရုံးရေးမှူး/ဝန်ထမ်း အမည် ဒေါ် ဘိတ ငွေ

နေ့စွဲ ၂၆.၁.၂၀၁၇ စက်ဝန်းအား အမှတ်ခြစ်ပါ (V) စက်ဝန်း(၁)
 စက်ဝန်း(၂) စက်ဝန်း(၃) စက်ဝန်း(၄)

ပြည်နယ်/တိုင်း မန္တလေး မြို့နယ် ပျော်ဘွယ် ကျေးရွာအုပ်စု ငွေ ရွေးချယ် ကျေးရွာ ငွေ ရွေးချယ်

က။ အခက်အခဲအတားအဆီးများအားဆွေးနွေးခြင်း - ယခုလက်ရှိအခြေအနေတွင် ဤကျေးရွာဖွံ့ဖြိုးတိုးတက်ရေးအတွက် အဓိက အခက်အခဲအတားအဆီးများသည် မည်သည်များဖြစ်ပါသနည်း။ (အမျိုးသား/သမီး အနည်းဆုံးအခက်အခဲ ၅ ခုစီဖော်ပြပါ)

အမျိုးသား အဖွဲ့မှ တင်ပြသောအခက်အခဲအတားအဆီးများ	အမျိုးသမီး အဖွဲ့မှ တင်ပြသောအခက်အခဲအတားအဆီးများ
၁ ဓာတ်လျှပ်စီးအား မရသေးချေ	၁ ဝန်ထမ်းအား မလုံလောက်သည့် အခန်းကဏ္ဍ
၂ ကျေးရွာတွင် ရေအား မရရှိခြင်း	၂ ကျေးရွာတွင် အားလုံး မကောင်းခြင်း
၃ စာတန်းတိုက်ဖွဲ့ဆေးစားခန်း မရှိခြင်း	၃ ရွာတွင် ကျေးဇူးတင်မှု မရှိခြင်း
၄ လူမှုစီးပွား ဖွံ့ဖြိုးမှု မရှိခြင်း	၄ မြို့တွင်းတွင် လမ်းမများ မကောင်းခြင်း
၅ မြို့တွင်းတွင် လမ်းမများ မကောင်းခြင်း	၅ ကျေးရွာတွင် ရေအား မရရှိခြင်း
၆ ရေအား မရရှိခြင်း	၆ ကျေးရွာတွင် ရေအား မရရှိခြင်း
၇	၇

ခ။ မှော်မှန်းခြင်း - နောင်လာမည့် (၅) နှစ် အတွင်း ကျေးရွာဖွံ့ဖြိုးရေး မှော်မှန်းချက်များအား တင်ပြပါ။

အမျိုးသားအဖွဲ့မှ တင်ပြသောမှော်မှန်းချက်များ	အမျိုးသမီးအဖွဲ့မှ တင်ပြသောမှော်မှန်းချက်များ
၁ ရေအား မရရှိခြင်း	၁ ကျေးရွာတွင် ရေအား မရရှိခြင်း
၂ ကျေးရွာတွင် ရေအား မရရှိခြင်း	၂ ကျေးရွာတွင် ရေအား မရရှိခြင်း
၃ စာတန်းတိုက်ဖွဲ့ဆေးစားခန်း မရှိခြင်း	၃ ကျေးရွာတွင် ရေအား မရရှိခြင်း
၄ လူမှုစီးပွား ဖွံ့ဖြိုးမှု မရှိခြင်း	၄ ကျေးရွာတွင် ရေအား မရရှိခြင်း
၅ မြို့တွင်းတွင် လမ်းမများ မကောင်းခြင်း	၅ ကျေးရွာတွင် ရေအား မရရှိခြင်း
၆ ကျေးရွာတွင် ရေအား မရရှိခြင်း	၆ ကျေးရွာတွင် ရေအား မရရှိခြင်း
၇	၇



၈။ လူထုစီမံကိန်း၏ လာမည့် (၄) နှစ်အတွက် အကျုံးဝင်သော ဦးစားပေး ဖွံ့ဖြိုးတိုးတက်မှု လုပ်ငန်း အစီအစဉ်များအားဖော်ပြပါ။

အဆင့်	ကျေးရွာအတွက် ဦးစားပေး ဖွံ့ဖြိုးတိုးတက်မှု လုပ်ငန်းစဉ်များ	အဆိုပြုသူ (အမျိုးသားများ/ အမျိုးသမီးများ/အမျိုးသား+ အမျိုးသမီး)	ခန့်မှန်းကုန်ကျ စရိတ်	အကျိုးခံစားခွင့်ရှိသူ ခန့်မှန်းခြေ အရေအတွက်
၁	ရွာတွင်းကျောက်ချွေး လမ်း	အမျိုးသား + အမျိုးသမီး	၇၂၀၀၀၀	၁၀၅၃
၂	ရွာတွင်း ဖြစ်စေ့ဖြင့် တူးဖော်	"	၇၀၀၀၀၀	၁၀၂၃
၃	စက်ကြွေတွင်း ဝှားဖော်ခြင်း	"	၇၅၀၀၀၀	၁၀၂၃
၄	သံတား တည်ဆောက်ခြင်း	"	၅၀၀၀၀၀	၁၀၂၃
၅	စာကြည့်တိုက် တိုးချဲ့ခြင်း	"	၇၅၀၀၀၀	၁၀၂၃
၆				
၇				

၉။ လူထုစီမံကိန်း၏ လာမည့် (၄) နှစ်အတွက် အကျုံးမဝင်သော ဦးစားပေး ဖွံ့ဖြိုးတိုးတက်မှု လုပ်ငန်း အစီအစဉ်များအားဖော်ပြပါ။

အဆင့်	ကျေးရွာအတွက် ဦးစားပေး ဖွံ့ဖြိုးတိုးတက်မှု လုပ်ငန်းစဉ်များ	အဆိုပြုသူ (အမျိုးသားများ/ အမျိုးသမီးများ/အမျိုးသား+ အမျိုးသမီး)	အခန်းကဏ္ဍ
၁	အရာအရပ်ရပ်ကျေးရွာများရှိ အိမ်	အမျိုးသား + အမျိုးသမီး	
၂	စက်ချုပ်သင်တန်း		
၃	ဒုတိယတွင်း ချွေ လုပ်ငန်း	အမျိုးသား + အမျိုးသမီး	
၄			
၅			
၆			

ခေါင်းဆောင်၊ ကျေးရွာစီမံကိန်းအထောက်အကူပြုကော်မတီမှ အတည်ပြုသည်။

အမည် ဦး နန်းဝင်း လက်မှတ် [Signature] နေ့စွဲ ၂၀၁၅.၀၂.၀၅



က: လူထုစီမံကိန်း၏ လာမည့် (၄) နှစ်အတွက် အကျုံးဝင်သော ဦးစားပေး ဖွံ့ဖြိုးတိုးတက်မှု လုပ်ငန်း အစီအစဉ်များအားဖော်ပြပါ။

အဆင့်	ကျေးရွာအတွက် ဦးစားပေး ဖွံ့ဖြိုးတိုးတက်မှု လုပ်ငန်းစဉ်များ	အဆိုပြုသူ (အမျိုးသားများ/ အမျိုးသမီးများ/အမျိုးသား + အမျိုးသမီး)	ခန့်မှန်းကုန်ကျ စရိတ်	အကျိုးခံစားခွင့်ရှိသူ ခန့်မှန်းခြေ အရေအတွက်
၁	ရွာတွင်းလမ်းမနှင့် လမ်းသွယ်	စာမျိုးသာ + စာမျိုးသာ		
၂	ဖျားမြေခြင်ခြင်း			
၃	စက်ရေတွင်းဆောက်လုပ်ခြင်း	စာမျိုးသာ + စာမျိုးသာ		
၄	ဆေးပေးခိုအောင်းဆောက်ခြင်း	စာမျိုးသာ + စာမျိုးသာ		
၅	ရွာကြည့်တိုက်တည်ဆောက်ခြင်း	စာမျိုးသာ + စာမျိုးသာ		
၆				
၇				

ဃ: လူထုစီမံကိန်း၏ လာမည့် (၄) နှစ်အတွက် အကျုံးဝင်သော ဦးစားပေး ဖွံ့ဖြိုးတိုးတက်မှု လုပ်ငန်း အစီအစဉ်များအားဖော်ပြပါ။

အဆင့်	ကျေးရွာအတွက် ဦးစားပေး ဖွံ့ဖြိုးတိုးတက်မှု လုပ်ငန်းစဉ်များ	အဆိုပြုသူ (အမျိုးသားများ/ အမျိုးသမီးများ/အမျိုးသား + အမျိုးသမီး)	အခန်းကဏ္ဍ
၁	သစ်မြေစိုက်ပျိုးရေး	စာမျိုးသာ	
၂			
၃			
၄			
၅			
၆			

ခေါင်းဆောင်၊ ကျေးရွာစီမံကိန်းအထောက်အကူပြုကော်မတီမှ အတည်ပြုသည်။

အမည် စိုးစင်မောင်ကြည် လက်မှတ် စ နေ့စွဲ ၂၂ ၁၁ ၁၇



တတိယနှစ်စက်ဝန်း

ပုံစံ - စ-၃ ကျေးရွာဖွံ့ဖြိုးရေး ဦးစားပေးအစီအစဉ် (Form PC 3)

လမ်းညွှန်ချက်၊ အဆင့်(၃)ကျေးရွာမှိုက်မှန်းချက်အစည်းအဝေးပြီးဆုံးသောအခါ ကျေးရွာစီမံကိန်း အထောက်အကူပြု ကော်မတီသည် လူထုစည်းရုံးရေးမှူးအကူအညီဖြင့် ဤပုံစံကိုပြည့်စုံအောင် ဖြည့်သွင်းရမည်။	
လူထုစည်းရုံးရေးမှူး/ဝန်ထမ်း အမည် ဒေါ်ခင်မာဝင်း	
နေ့စွဲ ၇.၁၀.၂၀၁၈	စက်ဝန်းအား အမှတ်ခြစ်ပါ (✓) <input checked="" type="checkbox"/> စက်ဝန်း(၁) <input type="checkbox"/> စက်ဝန်း(၂) <input type="checkbox"/> စက်ဝန်း(၃) <input type="checkbox"/> စက်ဝန်း(၄)
ပြည်နယ်/တိုင်း မန္တလေး	မြို့နယ် ပျက်သွား
ကျေးရွာအုပ်စု ရွှေငါး	ကျေးရွာ ဒုဘေလွင်

က။ အခက်အခဲအတားအဆီးများအားဆွေးနွေးခြင်း - ယခုလက်ရှိအခြေအနေတွင်ဤကျေးရွာဖွံ့ဖြိုးတိုးတက်ရေးအတွက် အဓိကအခက်အခဲအတားအဆီးများသည် မည်သည်များဖြစ်ပါသနည်း။ (အမျိုးသား/သမီး အနည်းဆုံးအခက်အခဲ ၅ ခုစီဖော်ပြပါ)

အုပ်စုဖွဲ့ဆွေးနွေးမှုများမှ တင်ပြသောအခက်အခဲအတားအဆီးများ	
ဓနိရာဘီတွင်လမ်းများ မကောင်း ဤသွားလာရ ခက်ခဲခြင်း	<input type="checkbox"/> ကျား <input type="checkbox"/> မ <input type="checkbox"/> ကျား+မ
စာလှေစာကို ငှက်ပါးလာကြောင့် ဝင်ငွေရရှိ နည်းပါးခြင်း	<input type="checkbox"/> ကျား <input type="checkbox"/> မ <input type="checkbox"/> ကျား+မ
ဆည်မြောင်းများ မကောင်း ခြင်းကြောင့် ရေရရှိ နည်းပါးခြင်း	<input type="checkbox"/> ကျား <input type="checkbox"/> မ <input type="checkbox"/> ကျား+မ
စာသင်ကျောင်း ရှေ့မလှေစာကြောင်း	<input type="checkbox"/> ကျား <input type="checkbox"/> မ <input type="checkbox"/> ကျား+မ
ရွာတွင်စာရင်းစာရေးများ ပြုလုပ်ရန် နှောင့် ခှေးခြင်း	<input type="checkbox"/> ကျား <input type="checkbox"/> မ <input type="checkbox"/> ကျား+မ
စာသင်ကျောင်း လျှော့ချ ဖို့ခြင်း	<input type="checkbox"/> ကျား <input type="checkbox"/> မ <input type="checkbox"/> ကျား+မ
လျှပ်စစ်ဖို့ စဖို့ စာသင်ကြား လေ့ကျင့်မှုများ မရှိ ချက် ချင်းခြင်း	<input type="checkbox"/> ကျား <input type="checkbox"/> မ <input type="checkbox"/> ကျား+မ
စိုက်ပျိုးရေး နည်းပညာဖို့ ဤသို့ နှင့် ထွက်နှုန်း မကောင်းခြင်း	<input type="checkbox"/> ကျား <input type="checkbox"/> မ <input type="checkbox"/> ကျား+မ
ကျေးဇူးတင်ရေး အခွင့်အလမ်း မျှတစွာ မရရှိ ချက် ချင်းခြင်း	<input type="checkbox"/> ကျား <input type="checkbox"/> မ <input type="checkbox"/> ကျား+မ
စာကြည့်တိုက် စဖို့ ချက် ချင်း ပညာပေးခြင်း ပါ ခြင်း	<input type="checkbox"/> ကျား <input type="checkbox"/> မ <input type="checkbox"/> ကျား+မ



မျှော်မှန်းခြင်း- နောင်လာမည့် (၅) နှစ် အတွင်း ကျေးရွာဖွံ့ဖြိုးရေး မျှော်မှန်းလျာထားချက်များအား တင်ပြပါ။

အုပ်စုဖွဲ့ဆွေးနွေးမှုများမှ တင်ပြသောအခက်အခဲအတားအဆီးများ

ရွာလမ်းများ၊ ကောင်းမွန်ပြီး ရာသီမရွေးသွားလာနိုင်စေရန်	□ ကျား ၀၆ □ ကျား + ၆
မိုက်ပျိုးတော ရေခဲခဲရေ	□ ကျား ၀၆ □ ကျား + ၆
ခက်ခဲပျက်စီးနေသော များ ရေခဲခဲရေ ဝေပေးပေးလာစေရန်	□ ကျား ၀၆ □ ကျား + ၆
ဆေး၊ ဝေ၊ ခန်း ရေခဲခဲရေ ကျန်းမာရေး ဆောင်ရွက်ခြင်း ရေခဲခဲရေ	□ ကျား ၀၆ □ ကျား + ၆
လျှပ်စစ်ဖွဲ့စည်းခြင်း၊ ကုန်များ ပညာရေးနှင့် လူနေမှု အဆင်အသာ ဖြစ်စေရန်	□ ကျား ၀၆ □ ကျား + ၆
စာကြည့်တိုက် ဖွဲ့စည်းပေးသည့် တိုးတက်လာစေရန်	□ ကျား ၀၆ □ ကျား + ၆
မိုက်ပျိုးတော နည်းပညာရေခဲခဲရေ ဝေပေးပေးခြင်း အထူးအထူး ဖွဲ့စည်းပေးရန်	□ ကျား ၀၆ □ ကျား + ၆
ကျေးရွာ အုပ်စု အဝေး ခန်း မရေခဲခဲရေ	□ ကျား ၀၆ □ ကျား + ၆
ရေလုံလောက်စွာ ထုတ်ဖော်နိုင်ရန်	□ ကျား ၀၆ □ ကျား + ၆
ကောင်းမွန်စေရန် ဖွဲ့စည်းပေးရန်	□ ကျား ၀၆ □ ကျား + ၆



၈။ လူထုစီမံကိန်း၏ လာမည့် (၄)နှစ်အတွက် အကျုံးဝင်သော ဦးစားပေး ဖွံ့ဖြိုးတိုးတက်မှု လုပ်ငန်း အစီအစဉ်များအားဖော်ပြပါ။

ဦးစားပေးအဆင့်	ကျေးရွာအတွက် ဦးစားပေး ဖွံ့ဖြိုးတိုးတက်မှု လုပ်ငန်းစဉ်များ	အဆိုပြုသူ (အမျိုးသားများ/ အမျိုးသမီးများ/ အမျိုးသား + အမျိုးသမီး)	အခန်းကဏ္ဍ	ဦးစားပေး အဆင့် သတ်မှတ်ချက်	ခန့်မှန်း ကုန်ကျစရိတ်	အကျိုးခံစားခွင့်ရှိသူ နှင့် မှန်းခြေအရေအတွက်		
						ကျား	မ	ပေါင်း
၁	ခင်းပျဉ်ဖြင့် ဖြိုဖျက်ရေး	ဒါယိတ်သား + ဒါယိတ်သမီး	မြို့		25000000/-	141	159	300
၂	ရွာတွင်းကျောက်ကျောက်ဖြိုဖျက်ရေး	"	လမ်း		5000000/-	141	159	300
၃	ရွာထဲကျောက်ဖြိုဖျက်ရေး	"	ပညာရေး		150000000/-	141	159	300
၄	ကျေးရွာအတွင်း ကျောက်ဖြိုဖျက်ရေး	ဒါယိတ်သား	ကျေး		50000000/-	141	159	300
၅	ကျေးရွာအတွင်း ကျောက်ဖြိုဖျက်ရေး	ဒါယိတ်သမီး	ကျေး		80000000/-	141	159	300
၆	ကျေးရွာအတွင်း ကျောက်ဖြိုဖျက်ရေး	"	ကျေး		120000000/-	141	159	300

၇။ လူထုစီမံကိန်း၏ လာမည့် (၄) နှစ်အတွက် အကျုံးမဝင်သော ဦးစားပေး ဖွံ့ဖြိုးတိုးတက်မှု လုပ်ငန်း အစီအစဉ်များအားဖော်ပြပါ။

အဆင့်	ကျေးရွာအတွက် ဦးစားပေး ဖွံ့ဖြိုးတိုးတက်မှု လုပ်ငန်းစဉ်များ	အဆိုပြုသူ (အမျိုးသားများ/ အမျိုးသမီးများ/ အမျိုးသား + အမျိုးသမီး)	အခန်းကဏ္ဍ
၁	ကျေးရွာအတွင်း ကျောက်ဖြိုဖျက်ရေး	ဒါယိတ်သမီး	Livelihoods
၂	ကျေးရွာအတွင်း ကျောက်ဖြိုဖျက်ရေး	ဒါယိတ်သား	ပညာရေး
၃			
၄			
၅			

ခေါင်းဆောင်၊ ကျေးရွာစီမံကိန်းအထောက်အကူပြုကော်မတီမှအတည်ပြုသည်။

အမည် ဒေါ်ခင်မာမာကြည် လက်မှတ် [Signature] နေ့စွဲ ၇.၁၀.၂၀၁၁



စတုတ္ထနှစ်စက်ဝန်း

ပုံစံ - ၀-၃ ကျေးရွာပုံနှိပ်ရေး ဦးစီးဌာနအစီအစဉ် (Form PC 3)

လမ်းညွှန်ချက်၊ အဆင့်(၃)ကျေးရွာမှန်မှန်ချက်အရ ဤအစီအစဉ်အောက်တွင် ကျေးရွာစီမံကိန်း အထောက်အကူပြု ကော်မတီသည် လူထုစည်းရုံးရေးများအကူအညီဖြင့် ဤပုံစံကိုဖြည့်စွဲအောင် ဖြည့်သွင်းရမည်။

လူထုစည်းရုံးရေးများ/ဝန်ထမ်း အမည် - ဒေါ်ခင်နွယ်ဦး

နေ့စွဲ ၈.၁၁.၁၉ တော်ဝန်အား အမှတ်ခြစ်ပါ (✓) စက်ဝန်း(၁)
 စက်ဝန်း(၂) စက်ဝန်း(၃) စက်ဝန်း(၄)

ပြည်နယ်/တိုင်း <u>မန္တလေး</u>	ဇွန်နယ် <u>ပေါက်ဘူယံ</u>	ကျေးရွာအုပ်စု <u>ကျေးရွာ</u>	ကျေးရွာ <u>၉၇၇</u>
-------------------------------	--------------------------	------------------------------	--------------------

က။ အခက်အခဲအတားအဆီးများအားဆွေးနွေးနှုန်းနှုန်း - ယခု လက်ရှိအခြေအနေတွင်ဤကျေးရွာပုံနှိပ်ရေးတိုးတက်ရေးအတွက် အဓိကအခက်အခဲအတားအဆီးများသည် မည်သည့်များ ဖြစ်ပါသနည်း။ (အမျိုးသား/သမီး အမည်ဆုံအခက်အခဲ ၅ ခုစီဖြေဖြေပါ)

အုပ်စုစွဲဆွေးနွေးမှုများမှ ငါ့ပြင်ပအခက်အခဲအတားအဆီးများ	
ပျော်ရွှင်စရာ၊ မရှိသောလောင်ကလေးများ၊ စားလေ့ရှိရာ တွင်ခက်ခဲ	<input type="checkbox"/> တျား <input checked="" type="checkbox"/> မတျား+ မ
မိုးကုတ်တွင် ကန်များ မဖောက်၊ ရှိသော ကန်များ	<input type="checkbox"/> တျား <input checked="" type="checkbox"/> မတျား+ မ
သောက်စဉ် ရေမလုံလောက်သည့် အခက်အခဲ	<input checked="" type="checkbox"/> တျား <input type="checkbox"/> မတျား+ မ
စိုက်ပျိုးရေးပစ္စည်းပစ္စည်းများ မရှိရှိရှိ၊ နှစ်လယ်ယာ ဖြောက်ကျိုးများ ကျဆင်းသည်၊ ခက်ခဲ	<input checked="" type="checkbox"/> တျား <input type="checkbox"/> မတျား+ မ
စာအုပ်ကျောင်း မရရှိနိုင်စေရန် အခက်အခဲ	<input type="checkbox"/> တျား <input checked="" type="checkbox"/> မတျား+ မ
ကျွမ်းကျင်မှုမရှိ၊ ကျွမ်းကျင်မှုမရှိ တွင် အခက်အခဲ	<input type="checkbox"/> တျား <input checked="" type="checkbox"/> မတျား+ မ
ရွာတွင် အစဉ်အစဉ် အစဉ်အစဉ် မြို့ပြလုပ်ငန်းများ	<input type="checkbox"/> တျား <input checked="" type="checkbox"/> မတျား+ မ
ဆစ်ဖောက်များ မဖောက်ရန် စိုက်ပျိုးရေးမလုပ် လောက်မီ၊ မြေကပ်၊ ခက်ခဲ	<input checked="" type="checkbox"/> တျား <input type="checkbox"/> မတျား+ မ
စိုက်ပျိုးရေးပစ္စည်းပစ္စည်းများ မရှိရှိရှိ၊ နှစ်လယ်ယာ ဖြောက်ကျိုးများ အခက်အခဲ	<input checked="" type="checkbox"/> တျား <input type="checkbox"/> မတျား+ မ
စာအုပ်ကျောင်း မရှိရှိရှိ ပစ္စည်းပစ္စည်းများ	<input type="checkbox"/> တျား <input checked="" type="checkbox"/> မတျား+ မ



၈။ မျှော်မှန်းခြင်း- ခန့်မှန်းချက် (၅) နှစ် အတွင်း ကျေ ရွာဖွံ့ဖြိုးရေး မျှော်မှန်းချက်ထားချက်များအား တင်ပြပါ။

အုပ်စုဖွဲ့စည်းရေးမှူးများမှ ဘင်ပြင်သာအက်အိအတာအစီအစဉ်များ	
စာသင်ကျောင်းအရပ်ရပ်တွင် ဂရုတစိုက် နည်းပညာ အားဖြည့်ပေးရေး	<input type="checkbox"/> ကျား <input type="checkbox"/> မုန့် ကျား + မ
စာသင်ကျောင်းပေးပို့ပေးရန်အတွက် နည်းပညာ အားဖြည့်ပေးရေး နှင့် အခြားအားဖြည့်ပေးရေးများ	<input type="checkbox"/> ကျား <input type="checkbox"/> မုန့် ကျား + မ
ဆားပေးပေးရေး၊ ဂရုတစိုက် နည်းပညာ အားဖြည့်ပေးရေး	<input type="checkbox"/> ကျား <input type="checkbox"/> မုန့် <input type="checkbox"/> ကျား + မ
ရေပေးပေးရေးအားဖြည့်ပေးရေး	<input checked="" type="checkbox"/> ကျား <input type="checkbox"/> မုန့် <input type="checkbox"/> ကျား + မ
စိုက်ပျိုးရေးအားဖြည့်ပေးရေး	<input checked="" type="checkbox"/> ကျား <input type="checkbox"/> မုန့် <input type="checkbox"/> ကျား + မ
စာသင်ကျောင်းအားဖြည့်ပေးရေး နှင့် ဂရုတစိုက် နည်းပညာ အားဖြည့်ပေးရေး	<input type="checkbox"/> ကျား <input type="checkbox"/> မုန့် ကျား + မ
ကျေးရွာအစည်းအဝေး အားဖြည့်ပေးရေး	<input type="checkbox"/> ကျား <input type="checkbox"/> မုန့် <input type="checkbox"/> ကျား + မ
စာသင်ကျောင်းပေးပို့ပေးရန် အားဖြည့်ပေးရေး	<input type="checkbox"/> ကျား <input type="checkbox"/> မုန့် <input type="checkbox"/> ကျား + မ
စိုက်ပျိုးရေးအားဖြည့်ပေးရေး နှင့် အခြားအားဖြည့်ပေးရေး	<input checked="" type="checkbox"/> ကျား <input type="checkbox"/> မုန့် <input type="checkbox"/> ကျား + မ
ကျွမ်းကျင်မှုအားဖြည့်ပေးရေး နှင့် အခြားအားဖြည့်ပေးရေး	<input type="checkbox"/> ကျား <input type="checkbox"/> မုန့် ကျား + မ



၈။ လူ့စွန့်ပေးမှုများ၏ လာမည့် (၄) နှစ်အတွက် အကျိုးဝင်သော ဦးစားပေး ဖွံ့ဖြိုးတိုးတက်မှု လုပ်ငန်း အစီအစဉ်များအားဖော်ပြပါ။

အဆင့်	ဦးစားပေး ကျေးရွာအတွက် ဦးစားပေး ဖွံ့ဖြိုးတိုးတက်မှု လုပ်ငန်းစဉ်များ	အဆိုပြုသူ (အမျိုးသားများ/ အမျိုးသမီးများ/ အမျိုးသား+ အမျိုးသမီး)	အခန်းကဏ္ဍ	ဦးစားပေး အဆင့် သတ်မှတ်ချက်	ခန့်မှန်း ကုန်ကျစရိတ်	အကျိုးစီးပွားနှင့် အကျိုးခံစားခွင့်		
						ကျား	မ	ပေါင်း
၁	အကျွန်ုပ်တို့၏ ကျေးရွာအတွက်	အမျိုးသား	မြေ	မြေပိုင်း	၅၀၀၀၀၀	၁၄၃	၁၆၁	၃၀၄
၂	ကျေးရွာအတွက် ရေပေးစနစ်	"	လမ်း	ရေပေးစနစ်	၅၀၀၀၀၀	၁၄၃	၁၆၁	၃၀၄
၃	ကျေးရွာအတွက် ဝယ်ယူရေး အစီအစဉ်	"	ယူနစ်	ယူနစ်	၅၀၀၀၀၀	၁၄၃	၁၆၁	၃၀၄
၄	ကျေးရွာအတွက် အစားအသုံးဆောင်ကုန်	အမျိုးသား	ယူနစ်	ယူနစ်	၅၀၀၀၀၀	၁၄၃	၁၆၁	၃၀၄
၅	ကျေးရွာအတွက် အစားအသုံးဆောင်ကုန်	အမျိုးသမီး	ရေ	ရေပေးစနစ်	၅၀၀၀၀၀	၁၄၃	၁၆၁	၃၀၄

အဆင့်	ကျေးရွာအတွက် ဦးစားပေး ဖွံ့ဖြိုးတိုးတက်မှု လုပ်ငန်းစဉ်များ	အဆိုပြုသူ (အမျိုးသားများ/ အမျိုးသမီးများ/ အမျိုးသား+ အမျိုးသမီး)	အခန်းကဏ္ဍ
၁	ကျေးရွာအတွက်	အမျိုးသား	ကျေးရွာအတွက်
၂	ကျေးရွာအတွက်	အမျိုးသား	ကျေးရွာအတွက်
၃			
၄			
၅			

ခေါင်းစောင်၊ ကျေးရွာစွန့်ပေးမှုအထောက်အကူပြုကော်မတီမှအတည်ပြုသည်။

အမည် ----- ဦးစွာဦးစွာ ----- လက်မှတ် ----- နေ့စွဲ ----- ၂၀၂၀.၁၁.၁၆ -----



ဆွေးနွေးချက်များ (ပြောသူနှင့်အကြောင်းအရာကိုတွဲမှတ်တမ်းတင်ရန်)

ပထမဦးစွာကျေးဇူးတင်ပေးခြင်းအားဖြင့် အတော်မျှ အဖွင့်စကား ပြောကြားရာတွင် မိမိ
တို့ကျေးဇူးတင်လိုက်ချက်များကို အားလုံးတောင်းဆိုကြရန်၊ ကျေးဇူးတင်
V သာမန်အရပ်တွင် ဖြည့်ဖြည့်စုံစုံ ပါစေရန်အတွက် ဖြစ်ကြောင်း၊ ဆွေးနွေးမှု
ကြား ခဲ့ပါသည်။ အမျိုးသား၊ အမျိုးသမီး၊ အုပ်စုဖွဲ့၍ အခက်အခဲ၊ ဖြစ်ရပ်၊
ဈေးနှုန်း၊ ချက်၊ လုပ်ငန်းများ အား ဆွေးနွေးချက်ပေါ်သည်။ ထို့နောက် ဦးစားပေး
လုပ်ငန်းများ အား မပေးရွေးချယ်စေရာ အခက်ကျေးဇူးသည် အကျိုးအမြတ်
စက်ရုံးတွင် လုပ်ငန်းများကို ကောင်းမွန်စွာပြုလုပ်ခဲ့ပြီး ဖြစ်ပါသည်။

- စံသည်ဖြင့် မပေးရွေးချယ်ကြပါသည်။ ဆက်လက်၍ ကျေးဇူးတင်ပေးရန် ခွင့်ပြုပါ။
- ဖွဲ့စည်းပေးအားရွေးချယ်စေရာတွင် -
- စီတောက် ၃ နှစ် - ဦးစင်မောင်ကြည်
- စေတနာ့ဝန်ထမ်း - ဦးစိုမြ
- ဝယ်ယူရေး - ဦးမြမောင်
- စာရင်းကြည့်ကြီးကြပ် - ဒေါ်အောင်အောင်
- လုပ်ပတ်ထိန်းသိမ်းရေး - ဦးသန်းဦး
- စာရင်းကိုင် - ဦးမောင်အောင်
- ဝေဖန်အကြံပြု - ဒေါ်မူ

စာတင်သူအား

ရွေးချယ်ခဲ့ကြပါသည်။



ထုံးပြတ်ချက်များ

၀။ ...လူမှုဖူလုံရေးစီမံခန့်ခွဲရေးဦးစီးဌာန... အဖွဲ့ဝင်များ... အဖွဲ့ဝင်များ... အဖွဲ့ဝင်များ...
...အဖွဲ့ဝင်များ... အဖွဲ့ဝင်များ... အဖွဲ့ဝင်များ...

၅။ ...အဖွဲ့ဝင်များ... အဖွဲ့ဝင်များ... အဖွဲ့ဝင်များ... အဖွဲ့ဝင်များ... အဖွဲ့ဝင်များ...
...အဖွဲ့ဝင်များ... အဖွဲ့ဝင်များ... အဖွဲ့ဝင်များ... အဖွဲ့ဝင်များ... အဖွဲ့ဝင်များ...

၃။ ...အဖွဲ့ဝင်များ... အဖွဲ့ဝင်များ... အဖွဲ့ဝင်များ... အဖွဲ့ဝင်များ... အဖွဲ့ဝင်များ...
...အဖွဲ့ဝင်များ... အဖွဲ့ဝင်များ... အဖွဲ့ဝင်များ... အဖွဲ့ဝင်များ... အဖွဲ့ဝင်များ...

၄။
.....

၅။
.....

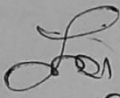
မှတ်တမ်းတင်သူ 
အမည် - ဒေါ်အေးအေး
ရာထူး - အထွေထွေရေးမှူး
ရက်စွဲ - ၈.၁၁.၁၉

အတည်ပြုသူ 
အမည် - ဒေါ်အေးအေး
ရာထူး - ဒီပဲယက်ဥက္ကဋ္ဌ
ရက်စွဲ - ၈.၁၁.၁၉



ကျေးရွာအထက်တန်း

- အစည်းအဝေးပြုလုပ်သည့်နေရာ : ဗိုလ်ဗွင်၏ နေအိမ်သို့
- ကျေးရွာ : ကန်ကွဲ
- ကျေးရွာထုပ်စု : ရွှေစိုး
- အချိန် : မှန် ၉၀၀
- အစည်းအဝေးအမည် : ဥတိယာဠိနှင့် အစဉ်အစေး

တက်ရောက်သူဦးရေ ကျား (၀၈)၊ မ (၁၉) စုစုပေါင်း (၂၇)

အစည်းအဝေးတွင်ဆွေးနွေးသည့်အကြောင်းအရာ

- ၀။ ကျေးရွာစစ်ခိုင်းစခန်းနှင့် ဆက်သွယ်ရေးအဖွဲ့အစည်းအဖွဲ့ဝင်များခြင်း
- ၂။ ကျေးရွာထုပ်စုအဖွဲ့အစည်းအဖွဲ့ဝင်များနှင့် ဆက်သွယ်ရေးအဖွဲ့ဝင်များခြင်း
- ၃။ ကျေးရွာထုပ်စုအဖွဲ့အစည်းအဖွဲ့ဝင်များနှင့် ဆက်သွယ်ရေးအဖွဲ့ဝင်များခြင်း
- ၄။ ကျေးရွာထုပ်စုအဖွဲ့အစည်းအဖွဲ့ဝင်များနှင့် ဆက်သွယ်ရေးအဖွဲ့ဝင်များခြင်း
- ၅။ ကျေးရွာထုပ်စုအဖွဲ့အစည်းအဖွဲ့ဝင်များနှင့် ဆက်သွယ်ရေးအဖွဲ့ဝင်များခြင်း
- ၆။ ကျေးရွာထုပ်စုအဖွဲ့အစည်းအဖွဲ့ဝင်များနှင့် ဆက်သွယ်ရေးအဖွဲ့ဝင်များခြင်း
- ၇။ ကျေးရွာထုပ်စုအဖွဲ့အစည်းအဖွဲ့ဝင်များနှင့် ဆက်သွယ်ရေးအဖွဲ့ဝင်များခြင်း
- ၈။ ကျေးရွာထုပ်စုအဖွဲ့အစည်းအဖွဲ့ဝင်များနှင့် ဆက်သွယ်ရေးအဖွဲ့ဝင်များခြင်း
- ၉။
- ၁၀။



ဆွေးနွေးချက်များ (ပြောသူနှင့်အကြောင်းအရာကိုတွဲမှတ်တမ်းတင်ရန်)

ပထမဦးစွာကျေးဇူးတင်အောင် ဦးအောင်ကြည် ကဖွင့် စကားပြောကြားရာတွင် မိမိတို့
 တို့ကျေးဇူးတင် လူထုမဟုတ် ဖြစ်စေရန် ရရှိရောက်ရှိလာသည်ဖြစ်သည်ကို တွက်မိမိတို့
 ကျေးဇူးတင် လူထုကနေဖြင့် ကစည်းကစည်း တွင်တက်ကြွစွာပါဝင်ကြရန် ဆွေးနွေးကြ
 ရန် ကျေးဇူးတင် ကမ္ဘာ့တကယ်လိုက်သော လုပ်ငန်းများကို စွဲချိတ်ကောင်း ဆို
 ကြရန် လုပ်ငန်းကောင်စီကစည်းကစည်းကစည်းကစည်းကစည်းကစည်းကစည်းကစည်းကစည်း
 လူထုကနေဖြင့် လုပ်ငန်းခွဲကဖြင့်ဖြီးဖြီးဖြီးဖြီးဖြီးဖြီးဖြီးဖြီးဖြီးဖြီးဖြီးဖြီးဖြီး
 တွင်ဖြီး
 တွင်ဖြီး
 နှင့် စီမံကိန်းကကြောင်းက ကစည်းကစည်းကစည်းကစည်းကစည်းကစည်းကစည်းကစည်းကစည်း
 နှင့် စီမံကိန်းကကြောင်းက ကစည်းကစည်းကစည်းကစည်းကစည်းကစည်းကစည်းကစည်းကစည်း
 ပူပေါင်းဆောင်ရွက်သော ခလေး စည်းစနစ်များ ကစည်းကစည်းကစည်းကစည်းကစည်းကစည်းကစည်း
 စနစ်ဖြင့်ဖြီး
 ကြေးကြေးပါသည်။ ဆက်လက်၍ စီမံကိန်းစက်ဝန်းကပိုင်းဖြောင့်ဖြင့်ဖြင့်ဖြင့်ဖြင့်ဖြင့်ဖြင့်
 ဆင့်ကစည်းဆွေးနွေးဖြောင့်ဖြောင့်ဖြောင့်ဖြောင့်ဖြောင့်ဖြောင့်ဖြောင့်ဖြောင့်ဖြောင့်ဖြောင့်
 ထို့နောက်လူတိုင်းပါဝင်သော လူမှုဖူလုံရေးစနစ်ဖြင့်ကစည်းကစည်းကစည်းကစည်းကစည်း
 များဖွဲ့၍ ဆွေးနွေးပါသည်။ ကျေးဇူးတင်ကစည်းကစည်းကစည်းကစည်းကစည်းကစည်းကစည်း
 ဆွေးနွေးကြပါသည်။



၁၂။ ကဏ္ဍအလိုက် အခက်အခဲမှတ်တမ်း

ကျေးရွာ - နဘက္ခ

ကျေးရွာအုပ်စု - ရွှေငါး

ကဏ္ဍအလိုက် ဦးစားပေးလုပ်ငန်းချုပ်စာရင်း

ကဏ္ဍ	ဦးစားပေးအဆင့်	လုပ်ငန်းအမျိုးအစား	အဆိုပြုသူ(အမှန်ဖြစ်ရန်)			ခုနှစ်	ထောက်ပံ့မည့်အဖွဲ့အစည်း(သို့)ဌာန	မှတ်ချက်
			ကျား	မ	ကျား+မ			
အခြေခံအဆောက်အအုံ (လမ်း/တံတား/ရေရရှိရေး/ဇီဝသစ်အစချိတ်အစာ)	၁	အခြေခံအဆောက်အအုံ			✓	၂၀၁၉	လူထုမဟုတ်ပါ	
	၂	ရွာတွင်းရွောက်ရွှေ ရေယိုယွင်းခြင်း			✓	၂၀၁၉	လူထုမဟုတ်ပါ	
	၃	ဓနအကျင့်	✓		✓	၂၀၁၉	လူထုမဟုတ်ပါ	
	၄							
	၅							
အခြေခံအဆောက်အအုံ (လမ်း/တံတား/ရေရရှိရေး/ဇီဝသစ်အစချိတ်အစာ)	၁	ကျေးဇူးခြံစည်ချိုး			✓	၂၀၁၉	လူထုမဟုတ်ပါ	
	၂	ဆေးရုံ		✓		၂၀၁၉	လူထုမဟုတ်ပါ	
	၃							
	၄							
	၅							
အခြေခံအဆောက်အအုံ (လမ်း/တံတား/ရေရရှိရေး/ဇီဝသစ်အစချိတ်အစာ)	၁	ခိုက်ပျိုးကျေးဇူး	✓			၂၀၁၉	ခိုက်ပျိုးကျေးဇူး	
	၂	ဆည်ခြံခြံ	✓			၂၀၁၉	ခိုက်ပျိုးကျေးဇူး	
	၃	ခက်ချုပ်သစ်တန်း		✓		၂၀၁၉	ကျေးလက်ဦးစီးဌာန	
	၄							
	၅							
အခြေခံအဆောက်အအုံ (လမ်း/တံတား/ရေရရှိရေး/ဇီဝသစ်အစချိတ်အစာ)	၁	လူနာတစ်ကား			✓	၂၀၁၉	နဂါးလူဦးရေဌာန	
	၂							
	၃							
	၄							
	၅							
အခြေခံအဆောက်အအုံ (လမ်း/တံတား/ရေရရှိရေး/ဇီဝသစ်အစချိတ်အစာ)	၁	စာကြည့်တိုက်		✓		၂၀၁၉	လူထုမဟုတ်ပါ	
	၂	ဘက်စုံဆင်းရဲ		✓		၂၀၁၉	လူထုမဟုတ်ပါ	
	၃							
	၄							
	၅							