

ပြည်ထောင်စုသမ္မတ မြန်မာနိုင်ငံတော် အစိုးရ
စိုက်ပျိုးရေး၊ မွေးမြူရေးနှင့် ဆည်မြောင်းဝန်ကြီးဌာန
ကျေးလက်ဒေသဖွံ့ဖြိုးတိုးတက်ရေး ဦးစီးဌာန
ပျော်ဘွယ်မြို့နယ်



လူထုပဟိုပြုစီမံကိန်း
National Community Driven Development Project
(NCDDP)



ကျေးရွာဖွံ့ဖြိုးရေးအစီအစဉ်
Village Development Plan (VDP)
နဘဲကွဲကျေးရွာ၊ ဝွေးဇီးကျေးရွာအုပ်စု

၂၀၁၈ ခုနှစ်

ပျော်ဘွယ်မြို့





မာတိကာ

- ၁။ မြို့နယ်မြေပုံ
- ၂။ ကျေးရွာမြေပုံ(တည်နေရာ)
- ၃။ အုပ်စုတွင်ပါဝင်သောကျေးရွာများစာရင်း
- ၄။ ကျေးရွာအခြေခံအချက်အလက်များ (ကျေးရွာသမိုင်းကြောင်း)
- ၅။ လူထုပူးပေါင်းပါဝင်သော လူမှုဆန်းစစ်ခြင်းနှင့် အကဲဖြတ်ခြင်းလုပ်ငန်းစဉ်(PSA/PRA)အကျဉ်းချုပ်ဇယား
- ၆။ ကျေးရွာဖွံ့ဖြိုးရေးအစီအစဉ်အတွက်အသုံးပြုခဲ့သော PRA tools များနှင့်တစ်ခုချင်းစီအတွက် သုံးသပ် ချက်များ
- ၇။ ကော်မတီဝင်များရွေးချယ်ခြင်းနှင့်ကျေးရွာဖွံ့ဖြိုးရေးအစီအစဉ်ဆောင်ရွက်မှုမှတ်တမ်းဓါတ်ပုံများ
- ၈။ ကျေးရွာအချက်အလက် (ပုံစံ-၁)
- ၉။ စီမံကိန်းစက်ဝန်းအချိန်ဇယား (ပုံစံ-၂)
- ၁၀။ ကျေးရွာဖွံ့ဖြိုးရေးဦးစားပေးအစီအစဉ် (ပုံစံ-၃)
- ၁၁။ ကျေးရွာအုပ်စုစီမံကိန်းလုပ်ငန်းခွဲရွေးချယ်ခြင်း (ပုံစံ-၄)
- ၁၂။ အစည်းအဝေးမှတ်တမ်းများ
- ၁၃။ ကဏ္ဍအလိုက်ဦးစားပေးဖွံ့ဖြိုးရေးလုပ်ငန်းစဉ်များ



၁။ ဖျော်ဘွယ်မြို့နယ် မြေပုံ

ဖျော်ဘွယ်မြို့နယ်အခြေပြမြေပုံ

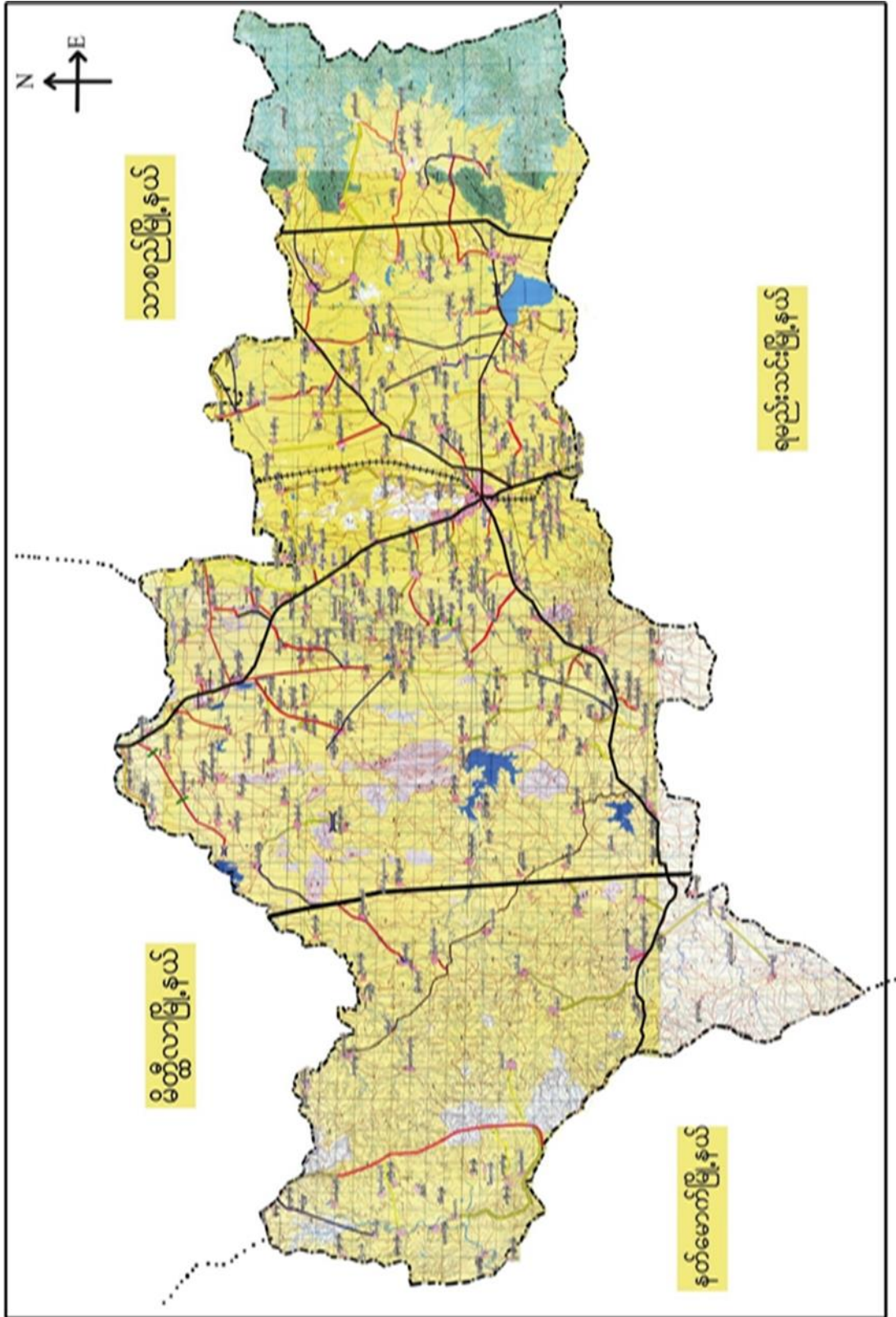



၃။ကျေးရွာအုပ်စုတွင်ပါဝင်သော ကျေးရွာများ

၁။နတ်ကွဲ ၂။ဝွေးဇီး ၃။မယ်ဇလီအိုင်

၄။ ကျေးရွာ၏အခြေခံအချက်အလက်များကျေးရွာသမိုင်းအကျဉ်း

နတ်ကွဲကျေးရွာ သမိုင်း

မန္တလေး တိုင်းဒေသကြီး၊ ပျော်ဘွယ်မြို့နယ်၊ နတ်ကွဲ-ဇီး အုပ်စုအတွင်းရှိ နတ်ကွဲကျေးရွာသည် ပျော်ဘွယ်မြို့ မှ အရှေ့ဘက် (၅) မိုင်တွင် တည်ရှိသည့် ကျေးရွာ တည်ရှိခဲ့ပုံမှာ ရွှေလူကြီးများ ပြောစကားမှာ မာရ မြစ်ဝကျွန်းပေါ် ၅၄၇ ခုနှစ်တန်ခိုးတော် ဗုဒ္ဓ၊ လဆန်း (၁) ရက်နေ့တွင် စိုးလေး ဦးဘိုးကင်း၊ ဒေါ်လုံး၊ ဦးမွှေး၊ ဒေါ်ဌေး အိုဒိသာ စုပျံ့ရာမှ စတင် နေထိုင်ခဲ့ကြသည်။ ရွှေအင်္ဂါက အောက်မာရ ပိဗ္ဗ လူမျိုး ခြား များက ဧွားအုပ်များ၊ ဧွားကျောင်း၊ ဂမာရင်း အစိုး စာရိုက်တွင် စခန်းချနားနေရင်း ကျေးရွာတည်ရာမှာ သို့ရောက်လျှင် ဧွားများကွဲထွက်ပျံ့နှံ့သွားသော ကြောင့် ကြံ့သည်ကို အစွဲပြု၍ ဧွားကွဲကျေးရွာဟု အမည်တွင်ကာ ဆက်ကာလ ကြာမြင့်သောအခါ ဧွားကွဲကျေးရွာမှ နတ်ကွဲရွာဟု ပြောင်းလဲကာ ဝေါ်တွင်ခဲ့ပါသည်။ ကျေးရွာသည် တစ်ရွာလုံး မုဒ္ဒိဘာသာကိုးကွယ်ကြပြီး တောင်သူလုပ်ငန်းကို အဓိက လုပ်ကိုင် အသက်မွေးကြသည်။



- ထိခိုက်လွယ်သော အုပ်စုများ လူဦးရေ (သက်ကြီး၊ မြေယာမဲ့၊ မသန်စွမ်းအုပ်စုများ)

သက်ကြီး	မြေယာမဲ့	မသန်စွမ်း
ကျား (10)၊မ (13)	ကျား (-)၊မ (-)	ကျား (-)၊မ (-)

- ကျေးရွာတွင်းရရှိနိုင်သော ဝန်ဆောင်မှုများ (ကျန်းမာရေးဆေးခန်း၊ စာသင်ကျောင်း)

ဆေးရုံ/ဆေးခန်း	စာသင်ကျောင်း	စာကြည့်တိုက်	မူကြိုကျောင်း	ဈေး
မရှိ	မရှိ	မရှိ	မရှိ	မရှိ

- ရွာသူရွာသားများ၏ အဓိကစီးပွားရေးလုပ်ငန်း (စိုက်ပျိုးမွေးမြူရေး၊ အခြားသီးနှံများ)

မွေးမြူရေး		စိုက်ပျိုးရေး		အခြား
နွား၊ ဆိတ်	ဝက်	ဝါ၊ စပါး၊ နေကြာ	ပဲ၊ ငရုပ်	မရှိ

- အဓိကရရှိနိုင်သော အရင်းအမြစ်များ

ကျောက်	သဲ	ကျောက်ဆွေး	လှင်းမြေ	အခြား
မရှိ	မရှိ	မရှိ	မရှိ	မရှိ

- ကျေးရွာနှင့်သက်ဆိုင်သော အခြားအရင်းအမြစ်များ

သောက်သုံးရေရရှိနိုင်မှု	မြေလွတ် မြေရိုင်း	ဆည်ရေသောက်ဧရိယာ	အခြား
ရှိ	မရှိ	ရှိ	မရှိ



၅။ လူထုပူးပေါင်းပါဝင်သော လူမှုဆန်းစစ်ခြင်းနှင့် အကဲဖြတ်ခြင်းလုပ်ငန်းစဉ် (PSA/PRA) အကျဉ်းချုပ်ဖယား

စဉ်	ကရိယာများ (PRA Tools)	ရက် စွဲ	ဦးတည်အုပ်စုနှင့် ရည်ရွယ်ချက်များ	တက်ရောက်သူ			အဓိက ဆွေးနွေးချက်များ
				ကျား	မ	ပေါင်း	
၁	ကျေးရွာလူမှုရေး၊ အရင်းအမြစ်ပြမြေပုံ (Social Map/ Resource Map)	၂၃.၁၁.၂၀၁၇	ရပ်မိရပ်ဖ၊ ကော်မတီဝင်များ၊ ကျေးရွာလူထုများ မြေပုံအားအသုံးပြု၍ ၎င်းတို့၏ အဓိကပြဿနာများ၊ အရင်းအမြစ်များနှင့် အခြေခံအဆောက် အအုံများ၊	၁၅	၁၀	၂၅	ကျေးရွာလူထု၏ ထင်ရှားသောမြေနေရာ၊အခြေခံ အဆောက်အအုံများ၊တိုင်းရင်းသ ားနှင့် ဘာသာရေး အဖွဲ့အစည်းများ၊မသန်စွမ်းသူရှိ သည့်အိမ်ထောင်စုများ၊အမျိုးသ မီးဦးဆောင်သည့်အိမ်ထောင်စုမူ ား၊လူမှုရေးဆိုင်ရာအချက်အလ က်များ။ ပြဿနာများနှင့် ဖြစ်နိုင်ခြေရှိသောအဆောက်အအုံ းသစ်များ
၂	ဥစ္စာနေကြွယ်ဝမှုအ ဆင့်သတ်မှတ်ခြင်း (Wealth Ranking)	၂၃.၁၁.၂၀၁၇	ကျေးရွာအတွင်း စီးပွားရေးအခြေအနေ နက္ခတ်ခြားသောအုပ် စုများကိုစိစစ်ရန် ချမ်းသာ၊ အလယ်အ လတ်၊နွမ်းပါး၊ အလွန်နွမ်းပါးအုပ်စု များ	၁၅	၁၀	၂၅	ကျေးရွာအတွင်းရှိ အိမ်ထောင်စုများအား လူမှုစီးပွားအခြေအနေအလိုက် အုပ်စုများသတ်မှတ်ပေးခြင်း
၃	ကျေးမရေးရာကဏ္ဍ # ၁ ပိုင်ဆိုင်မှုနှင့်ခွဲခြမ်းစိ တ်ဖြာမှု	၂၃.၁၁.၂၀၁၇	အမျိုးသားနှင့်အမျိုး သမီးများ(အရင်းအ မြစ်ပိုင်ဆိုင်အသုံးချ မှု)	၁၅	၁၀	၂၅	အမျိုးသားနှင့်အမျိုးသမီးများ(အ ရင်းအမြစ်ပိုင်ဆိုင်အသုံးချမှု၊ ထိန်းချုပ်မှုအားခွဲခြမ်းစိတ်ဖြာခြင်း)။
၄	ရာသီခွင်ပြပြက္ခဒိန် (Seasonal Calendar)	၂၃.၁၁.၂၀၁၇	ကော်မတီဝင်၊ အမျိုးသမီး၊ အမျိုးသားများ	၁၅	၁၀	၂၅	ကျေးရွာတွင် တစ်နှစ်ပတ်လုံးကွဲပြားခြားနားနေ သာအချိန်အလိုက် ဖြစ်ပျက်ဆောင်ရွက်ခဲ့သည့်ရာသီ ဥတု၊ စိုက်ပျိုးသီးနှံများ၊ လယ်ယာလုပ်ငန်းများ၊ နေ့စားလုပ်ငန်းများ၊ မွေးမြူရေးလုပ်ငန်းများ၊ ဝမ်းစာဖူလုံမှု နှင့် ပွဲတော်များ



၅	ကျားမရေးရာ# ၂ ပင့်ကူအိမ် ကွန်ယက် (Spider Web)	၂၃.၁၁.၂၀၁၇	အမျိုးသားများ နှင့် အမျိုးသမီးများ	၁၅	၁၀	၂၅	ကျေးရွာအတွင်းရှိ အမျိုးသမီး များ၏ အခြေအနေကိုသိရှိစေရန် တန်းတူအခွင့်အရေး ရရှိမှု နှင့် မရရှိသည့် အကြောင်းအရင်း၊ ပညာရေးအတွက်ဆုံးဖြတ်ချက်ချ ခြင်း၊ အိမ်မှုကိစ္စဆောင်ရွက်မှု
၆	အဖွဲ့အစည်းချိတ် ဆက်ပုံ - ပင်းပုံစံ(Venn Diagram)	၂၃.၁၁.၂၀၁၇	ကျေးရွာအုပ် ချုပ်ရေးအဖွဲ့၊ ကျေးရွာ စီ/ ထောက်အဖွဲ့	၁၅	၁၀	၂၅	ကျေးရွာတွင်းရှိ အဓိကအုပ်စုများ၊အဖွဲ့အစည်းများ တည်ရှိနေမှုကိုသိရှိရန်၊ ၎င်းအဖွဲ့အစည်းများအုပ်စုများ ဆက်စပ်နေမှုပူးပေါင်းဆောင်ရွ က်မှုအားသိရှိနိုင်ရန်၊
၇	ပြဿနာသစ်ပင် (Problem Tree)	၂၃.၁၁.၂၀၁၇	အမျိုးသားများနှင့် အမျိုးသမီးများ	၁၅	၁၀	၂၅	ကျေးရွာဖွံ့ဖြိုးတိုးတက်မှု နောက်ကျခြင်းအကြောင်းသိရှိ နိုင်ရန်
၈	ကျေးရွာ၏ မျှော်မှန်းချက် (၄)နှစ်စာ ကျေးရွာဖွံ့ဖြိုးရေးအ စီအစဉ်	၂၃.၁၁.၂၀၁၇	အမျိုးသားအုပ်စု၊အ မျိုးသမီးအုပ်စု၊လူင ယ်အုပ်စု၊ ရပ်မိရပ်ဖအုပ်စု	၁၅	၁၀	၂၅	ကျေးရွာသားများ၏ မဲပေးရွေးချယ်ထားသည့် ဖွံ့ဖြိုးတိုးတက်ရေးလုပ်ငန်းစဉ်များ အား ဦးစားပေးအလိုက်သတ်မှတ်ချက်



သုံးသပ်ချက်။

လူငယ်တွေ အခြေပြု နှစ် သယ်တာ အား အမြဲပြု ဖြေပုံ

သွေး နွေး ခြင်း နှစ်သန်၊ စစ်ခြင်း။

- လျှော့: ကွာရှား လေ့ အများ၊ စုသည့် ယာဇ်ကိစ္စသည်။
- ယာဇ်ကိစ္စပျိုး: ကျ အသက်မွေး: ဝမ်းကြောင်း၊ ဖြူကြသည်။
- နှစ်ပျိုး: ဇေယျာမက သောက်သုံး: ဇေလည်၊ ကဲ့မောက်ပြုမရှိပါ။
- စာစကားလုံး: စုန္ဒာကသာ ကိုးကွယ်ကြသည်။

တိုးတက်စွာ လိုသော အချက်များ:

- သောက်သုံး: ဇေ လုံလောက်စေရန် ကျွန်ုပ်တို့ စက်စေတိုင်း။
- စရီး: သွား: စုန် လျှော့: ကွာတွင်း: နမ်း:။
- လျှော့: ဆောင် လိုအပ်မှု
- ဆေး: ပေး: စုန်: များ: အဓိက လိုအပ်ပါသည်။
- အဓိက လိုအပ်မှု မှ စက်စေတိုင်း: ဖြစ်ပါသည်။



၆.၂။ ကျေးရွာအရင်းအမြစ် ပိုင်ဆိုင်မှုသုံးသပ်ခြင်း။

ဗိုလ်ချုပ်မှူး ဝန်ကြီး

ဆွေးနွေး ဖြေဆို ဝန်ကြီး

- ထင်း ၊ ထင်း မီး နှင့် အင်အားစွမ်းအင်ကို အမျိုးသမီးများကသာ အဓိက သုံးစွဲခြင်း စီမံအုပ်ချုပ်ထားသည်။
- ရေအား ၊ သီးနှံစုံ ၊ နွား ၊ လှည်း နှင့် ဆိုင်ကယ်ကို အမျိုးသား အမျိုးသမီး တစ်ဖက်တစ်ချက် သုံးစွဲရာ သီးနှံစုံ ကိုလည်း တစ်ဖက်တစ်ချက် သုံးစွဲ သည်။
- ကျွန်ုပ်တို့အဖွဲ့များကို အမျိုးသားများက စီမံအုပ်ချုပ်ထားသည်။ လက်တွေ့အဖွဲ့ဝင်ကို အမျိုးသား များက အဓိက သုံးစွဲရာ စီမံ ဆုံးဖြတ်သည်။

အမျိုးသမီး များကို မိမိတို့ စီမံအုပ်ချုပ်ထား သည့် ပစ္စည်းများကို တစ်ဖက်တစ်ချက် ဖြေဆို အမျိုးသမီးများနှင့် အဖွဲ့ကလေးများကို တစ်ဖက်တစ်ချက် ပေးသင့်သည်။



ပိုင်ဆိုင်မှုသုံးသပ်ခြင်း။

ညင်ဆိုင်မှု ဝန်းဝန်းခြင်း

သွေးဖြူ ဖြစ်ပွားမှု ဝန်းဝန်းခြင်း

- ထင်း၊ ထင်းမီးနှင့် အင်ဂျင်စက်ကို အမျိုးသမီးများကသာ အဓိက သုံးစွဲခြင်း စီမံ/ထိန်းချုပ်ထားသည်။
- ရေတွင်း၊ သီးနှံစုံ၊ နွား၊ လှည်း နှင့် ဆိုင်ကယ်ကို အမျိုးသား အမျိုးသမီး တန်းတူ သုံးစွဲရာ သီးနှံစုံ ကိုလည်း တန်းတူစီမံခန့်ခွဲ သည်။
- ကျွန်ုပ်တို့အဖွဲ့များကို အမျိုးသားများက စီမံ/ထိန်းချုပ်ထားသည်။ လက်တွေ့ထွက်ကုန်ကို အမျိုးသားများက အဓိက သုံးစွဲရာ စီမံ ခန့်ခွဲသည်။

အမျိုးသမီးများကို မိမိတို့ စီမံ/ထိန်းချုပ်ထားသည့် ပစ္စည်းများကို တန်းတူ သုံးစွဲရေးဖြင့် အမျိုးသမီးများနှင့် အဖွဲ့ကလေးများကို တန်းတူ ပေးသင့်သည်။



၆.၃။ ကျေးရွာ၏လူမှုစီးပွားအဆင့်သတ်မှတ်ခြင်း။ (Wealth Ranking)

၂၅၅၅ နေရာ ငြိမ်းဝမ်း အဆင့်သတ်မှတ်ခြင်း

ဆွေးနွေးခြင်း နှင့် ဆန်းစစ်ခြင်း

- ချမ်းသာသော အိမ်ထောင်စု (၁၀၀) အိမ်ရှိ၍၊ ကလယ်ကလက်မှာ အိမ်ထောင်စု (၁၀၀၀) ရှိပါသည်။
- နွမ်းပါးသော အိမ်ထောင်စုမှာ (၄၈) အိမ်သာရှိပါသည်။
- နွမ်းပါးစုသည် အကြောင်းမှာ မိုးလေဝသ မပြန်လန်၍၊ မိုက်ပျိုးမြေ မှားသည်၊ ယာမြေ ဖြစ်သော ကြောင့် ဖြစ်သည်။
- ကျေးရွာ၏ အဓိကအဆက်အသွယ်ဖြစ်သော ကျေးရွာပါး မြေဖြစ်သော ကြောင့် စက်ရေတွင်း တူးဖော်ခြင်း လုပ်ငန်း ပြုလုပ်ပါက သောက်သုံးရေ ရွာပါးမြေ မြကင်းဝေး လာမည် ဖြစ်သည်။
- ကျေးရွာတွင်း လမ်းဆင်းခြင်း လုပ်ငန်း၊ တောင်ဆောင် တည်ဆောက်ခြင်း လုပ်ငန်း၊ ဆေးပေးခန်း တည်ဆောက်ခြင်း၊ လုပ်ငန်းများ ဆောင်ရွက်ပါက အပူပေးစနစ် ပေါများစွာသာသာ သွားလာရေး၊ ပညာရေး၊ ကျန်းမာရေး စို့တွင် အဆင်ပြေ လွယ်ကူလာပါမည်။



ဥက္ကဋ္ဌကြွယ်ဝမှုသုံးသပ်ချက်။

၂၀၂၀-၂၁	၆၀၀၀	၁၆၀	၁၆၀	၁၆၀	၁၆၀
၂၀၂၁-၂၂	၁၀၀၀	၁၆၀	၁၆၀	၁၆၀	၁၆၀
၂၀၂၂-၂၃	၁၀၀၀	၁၆၀	၁၆၀	၁၆၀	၁၆၀
၂၀၂၃-၂၄	၁၀၀၀	၁၆၀	၁၆၀	၁၆၀	၁၆၀
၂၀၂၄-၂၅	၁၀၀၀	၁၆၀	၁၆၀	၁၆၀	၁၆၀
၂၀၂၅-၂၆	၁၀၀၀	၁၆၀	၁၆၀	၁၆၀	၁၆၀
၂၀၂၆-၂၇	၁၀၀၀	၁၆၀	၁၆၀	၁၆၀	၁၆၀
၂၀၂၇-၂၈	၁၀၀၀	၁၆၀	၁၆၀	၁၆၀	၁၆၀
၂၀၂၈-၂၉	၁၀၀၀	၁၆၀	၁၆၀	၁၆၀	၁၆၀
၂၀၂၉-၃၀	၁၀၀၀	၁၆၀	၁၆၀	၁၆၀	၁၆၀
၂၀၃၀-၃၁	၁၀၀၀	၁၆၀	၁၆၀	၁၆၀	၁၆၀
၂၀၃၁-၃၂	၁၀၀၀	၁၆၀	၁၆၀	၁၆၀	၁၆၀
၂၀၃၂-၃၃	၁၀၀၀	၁၆၀	၁၆၀	၁၆၀	၁၆၀
၂၀၃၃-၃၄	၁၀၀၀	၁၆၀	၁၆၀	၁၆၀	၁၆၀
၂၀၃၄-၃၅	၁၀၀၀	၁၆၀	၁၆၀	၁၆၀	၁၆၀
၂၀၃၅-၃၆	၁၀၀၀	၁၆၀	၁၆၀	၁၆၀	၁၆၀
၂၀၃၆-၃၇	၁၀၀၀	၁၆၀	၁၆၀	၁၆၀	၁၆၀
၂၀၃၇-၃၈	၁၀၀၀	၁၆၀	၁၆၀	၁၆၀	၁၆၀
၂၀၃၈-၃၉	၁၀၀၀	၁၆၀	၁၆၀	၁၆၀	၁၆၀
၂၀၃၉-၄၀	၁၀၀၀	၁၆၀	၁၆၀	၁၆၀	၁၆၀
၂၀၄၀-၄၁	၁၀၀၀	၁၆၀	၁၆၀	၁၆၀	၁၆၀
၂၀၄၁-၄၂	၁၀၀၀	၁၆၀	၁၆၀	၁၆၀	၁၆၀
၂၀၄၂-၄၃	၁၀၀၀	၁၆၀	၁၆၀	၁၆၀	၁၆၀
၂၀၄၃-၄၄	၁၀၀၀	၁၆၀	၁၆၀	၁၆၀	၁၆၀
၂၀၄၄-၄၅	၁၀၀၀	၁၆၀	၁၆၀	၁၆၀	၁၆၀
၂၀၄၅-၄၆	၁၀၀၀	၁၆၀	၁၆၀	၁၆၀	၁၆၀
၂၀၄၆-၄၇	၁၀၀၀	၁၆၀	၁၆၀	၁၆၀	၁၆၀
၂၀၄၇-၄၈	၁၀၀၀	၁၆၀	၁၆၀	၁၆၀	၁၆၀
၂၀၄၈-၄၉	၁၀၀၀	၁၆၀	၁၆၀	၁၆၀	၁၆၀
၂၀၄၉-၅၀	၁၀၀၀	၁၆၀	၁၆၀	၁၆၀	၁၆၀



၆.၄။ ရာသီခွင်ပြ ပြက္ခဒိန်။

၂-၅၅၅ ၂-၅၅၅

ကျေးဇူး - ငှက်မိ:

ကျေးဇူးဆပ်စုံ - မိုးကောင်း:

ဦးနုယ် - ပျော်ကောင်

၇က်စွဲ - ၂၅.၃.၂၀၁၇

အကြောင်းအရာ	တစ်ရက်	ကဆုန်	နယုန်	ဝါဆို	ဝါခေါင်	တော်သပတင်း	သီတင်းကျွတ်	တန်ဆောင်မုန်း	တော်ကဆုန်	ပြာသို	တနင်္ဂနွေ	တပင်္ဂါး
ရာသီဥတု												
စိုက်ပျိုးရေး	-	-	ပဲစိမ်း၊ ငှက်၊ မြေ၊ ပဲစိမ်း	ဝါ/စတုရန် စိုက်	ဝါ/စတုရန် စိုက်	ပဲစိမ်း၊ မြေ၊ မြေ	ကုလား၊ မြေ၊ မြေ	ကုလား၊ မြေ	ပဲစိမ်း၊ သစ်	ဝါခေါင်၊ မြေ၊ မြေ	ပဲစိမ်း၊ မြေ	ကုလား၊ သစ်
ကျွန်းစာရေး	အပူရွတ်	ကပူရွတ်	-	ဆေးလှန် ဝတ်စား	ယူးလှန် ဝတ်စား	ပိုက်စာပို့	ပိုက်စာပို့	-	-	-	-	-
အပူလအပူပို	-	-	ကောင်း	ကောင်း	ကောင်း	သင့်	သင့်	သင့်	ကောင်း	ကောင်း	ကောင်း	ကောင်း
၆၅၃၀	၆၅	၆၅	၆၅	၆၅	၆၅	၆၅	၆၅	၆၅	၆၅	၆၅	၆၅	၆၅
၆၅၃၀	၆၅	၆၅	၆၅	၆၅	၆၅	၆၅	၆၅	၆၅	၆၅	၆၅	၆၅	၆၅

ဦးဆောင်ဆွေးနွေးပွဲ - ဦးဆောင်များ

မှတ်တမ်းတင်သူ - ဒေါ်ဝင်းမြတ်မိုး

ပါဝင်ဆွေးနွေးသူ - က(ရေ)၊ မ(ရေ)၊ အချိန်

မေရာ - (၂:၃၀) မှ (၃:၀၀) ထိ

မေရာ - ငှက်မိ၊ နှင်း၊ မြေ၊ ကောင်း



ရာသီခွင်ပြ ပြက္ခဒိန်

ဆွေးနွေးခြင်း ဗုဒ္ဓဆန်း ဝါခွင်

- တပေါင်း ၊ ဝန်ခူး ၊ ကဆုန် လများ သည် မေပူသော လများ ဖြစ်၍ မပူသော ၊ ဝါခွင် သီတင်း ၊ ဣတိလများ သည် မိုး ရွာ၍ မေ သိပ် မပူသော လများ ဖြစ်ကြသည်။

- ဝါဆို လတွင် မိုး များ၍ တော်သလင်း လတွင် မိုး များ ရွာ၍ မေပူသည်။

- တန်ဆောင်မုန်း ၊ ဖုတ်တော် ၊ မြာသို့ တွင် ဗုဒ္ဓ ကျော် အလွန် ရေးဖြိုး တပို့တွဲတွင် မေအင်္ဂါမေပူ၍ ပညာစစ်တွင် ရေးပါသည်။

- တန်ခူး ၊ ကဆုန်တွင် စိုက်ပျိုး ရေး မရှိသော်လည်း မပူသောတွင် ပဲတီးစိမ်း ၊ ဖမ်း ၊ မေကြာ ၊ ပဲခူး ၊ ပဲခူးစိုက်ပျိုး၍ ပဲတီးစိမ်း ၊ ဖမ်း မေကြာကို ဝါခွင်တွင် သိမ်း ၍ ပဲခူး ၊ ပဲခူး တပို့တွဲတွင် စိုက်ပျိုးပါသည်။

ဝါဆို ၊ ဝါခွင်တွင် ပုဂံ ၊ ဝါ စိုက်ဖြိုး သီတင်း ၊ ဣတိလ ကုလားပဲ ၊ မေကြာ ၊ မတ်ပဲကြဲ ၍ တော်သလင်းတွင် ပဲတီးစိမ်း ၊ မေကြာ ဖြိုးကြသည်။ တန်ဆောင် မုန်းတွင်လည်း ကုလားပဲကြသည်။



၆.၅။ ပင်းအသုံးပြု၍ အဖွဲ့အစည်းများ ချိတ်ဆက်မှုပေး

မင်းပိုင် အသုံးပြု၍ အဖွဲ့အစည်းနှင့် ချိတ်ဆက်မှုအား
စေ့စပ်ခြင်း

ကျေးဇူးတင်အားဖြင့် အုပ်စု - အဖွဲ့	ဖွဲ့စည်း - ဖွဲ့စည်း ရက်စွဲ - ၂၃.၁၁.၁၇
ကျေးဇူးတင်အားဖြင့် အဖွဲ့အစည်းများ	ကျေးဇူးပြုပေးအဖွဲ့အစည်းများ
<ul style="list-style-type: none"> - ထက်ရှက် အသင်း ထက်ရှက် အသင်း - အသင်း - အုပ်ချုပ်ရေး အုပ်ချုပ်ရေး အဖွဲ့ - ကာလသာ/သမီး အဖွဲ့ ကာလသာ/ သမီး အဖွဲ့ - အသင်း - ကျောင်းကော်မတီ ကျောင်း ကော်မတီ - အရပ်ဖွဲ့ အရပ်ဖွဲ့ - ပရဟိတ အဖွဲ့ ပရဟိတ အဖွဲ့ - လူထုဗဟိုပြု ကော်မတီ အဖွဲ့ လူထုဗဟိုပြု ကော်မတီ အဖွဲ့ 	<ul style="list-style-type: none"> - ရဲစခန်း ရဲစခန်း - စေးရံ စေးရံ - တရားရုံး တရားရုံး - သမ အသင်း သမအသင်း - အသင်း - ကျေးလက် ကျေးလက် - ကျေးလက်ဖွဲ့စည်း ကျေးလက်ဖွဲ့စည်း - လ.ဝ.က လ.ဝ.က - လူထုဗဟိုပြု ဝိစိကော်မီ လူထုဗဟိုပြု ဝိစိကော်မီ



သုံးသပ်ချက်

မင်း ပုံစံ အသုံးပြု၍ အဖွဲ့အစည်း များ ချိတ်ဆက်မှု
 အဖွဲ့အစည်း ဖွဲ့စည်း နှင့် ဆန်းစစ်ခြင်း

၁။ ကျေးဇူး ချစ်ချစ်ရေး ဖြား နှင့် ရုပ်မြင်စံများ သည် ကျေးဇူး တွင် အဖွဲ့ အစည်း
 များ နှင့် ဖွဲ့ ဖြိုး ရေး များ တွင် အဓိက ပြီးဆောင်သည်။

⇒ ဘုန်းတော်ကြီး ကျောင်း ကော်မတီ နှင့် ဓမ္မစင်္ကြံ အဖွဲ့ သည် ဘာသာရေး
 တို့တွင် အဓိက ပါဝင်သည်။

⇒ သက်ကြီး ခွယ်အိုင် ဆောင်ရွက်ရေး ၊ သွေးလျှာဖြင့် ၊ ကျန်းမာရေး ဆောင်ရွက်
 လူငယ် အဖွဲ့ ၊ ပရဟိတ အဖွဲ့ များ မှာ အမျိုး သား နှင့် အမျိုး သမီး များ ပူးပေါင်း
 ပါဝင်ကာ ရွာအေး သာရေး ၊ နာရေး ၊ ဘာသာရေး နှင့် ကျန်းမာရေး တို့ကို
 အဓိက ဆောင်ရွက်သည်။

⇒ စာသင် ကျောင်း ကော်မတီ သည် ပညာရေး ကို အဓိက ဆောင်ရွက်သည်။

⇒ ချစ်ချစ်ရေး ဖြား အဖွဲ့ သည် က.ညန ရုံး ၊ လ.ဝ. ကရုံး ၊ စည်ပင် ၊ ကျေး ဂခက် ၊
 ဆည်ဖြောင်း ၊ ငြိမ်ပျိုး ရေး ၊ ငြိမ်ကတ် ၊ မြေစာရင်း ရုံး နှင့် ရဲစခန်း
 များ ကို ဆက်သွယ် ဆောင်ရွက်သည်။

⇒ စာသင် ကျောင်း နှင့် ပတ်သက်၍ ပညာရေး ဖြား ရုံး သို့ ဆက်သွယ် ဆောင်ရွက်သည်။



၆.၆။ ပင့်ကူအိမ်ကွန်ယက် နှင့် သုံးသပ်ချက်

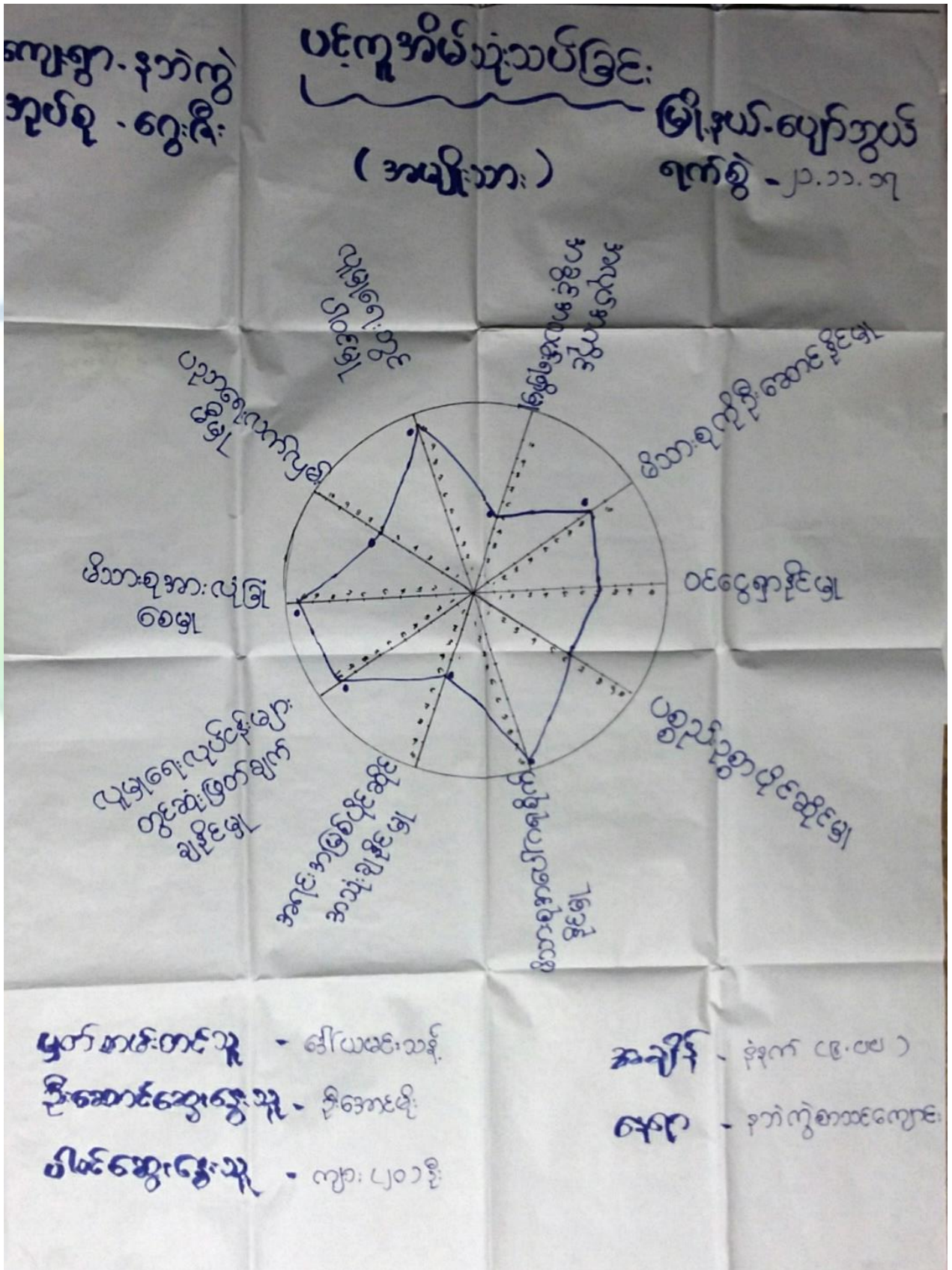



ပင်ကူအိမ်သုံးသပ်ခြင်း
(အမျိုးသမီး)

ကျေးဇူး နာကံတို့
အုပ်စု - ရွှေစိမ်း

မြို့နယ် - လှိုင်ဘွယ်
နယ်စပ် - ၂၁.၁၁.၁၂

အလုပ်အကိုင်
အဆင့်အတန်း
၂၅၅၅

အိတ်အိတ်
အဆင့်အတန်း
၂၅၅၅

လူမျိုးရေးတွင်
ပါဝင်မှု

ပညာရေးလက်
လှမ်းမီမှု

ပစ္စည်းပစ္စာ
ပိုင်ဆိုင်မှု

အိတ်အိတ်
အဆင့်အတန်း
၂၅၅၅

အိတ်အိတ်
အဆင့်အတန်း
၂၅၅၅

အိတ်အိတ်
အဆင့်အတန်း
၂၅၅၅

မြတ်တတ်တင်သူ - ဒေါ်ထွန်းသန်း

ဒီဆောင်ရွက်သူ - ဒေါ်အေးအေး

ပိတ်ဆွဲသူ - မ(၁၈)အိတ်

အချိန် - ၂၅၅၅ (၂၅.၀၀)

နေရာ - အိတ်အိတ်အဆင့်အတန်း



ကျေးဇူး - နတ်ကျ
အုပ်စု - ရွေးချီး

ပင်ကူအိမ်သုံးသပ်ခြင်း

မြို့နယ်-ပျော်ဘွယ်
ရက်စွဲ - ၂၀.၁၁.၁၇

(အမျိုးသား)

အမျိုးသမီး

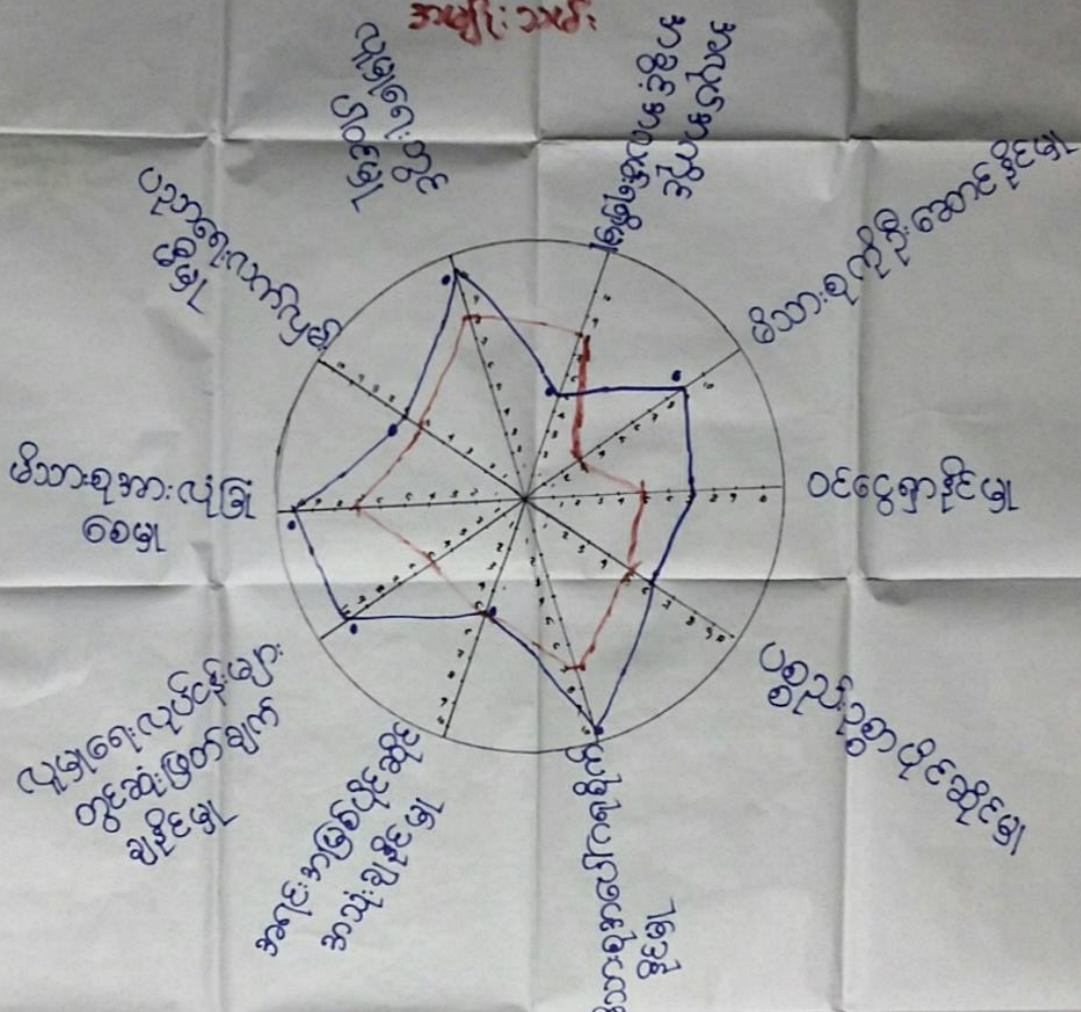

- ပုဂံအဖွဲ့တစ်ဖွဲ့ - ဒေါ်ယမင်းသန်း
- ဦးဆောင်ဆွေးနွေးသူ - ဦးအောင်စို၊ ဒေါ်အောင်စို
- ပါမောက္ခဆွေးနွေးသူ - ကျား ၂၅၀၁ဦး၊ ၁၆၀၈၁ဦး

- အချိန် - ၃၅မိနစ် (၉.၀၀)
- နေရာ - နတ်ကျစာသင်ကျောင်း



ပင့်ကူအိမ်ကွန်ယက် သုံးသပ်ချက်။

ပင့်ကူအိမ် သုံး သပ်ခြင်း

ခွေး: နွေး: ခြင်း: နှင့်: ဆန်း: စစ်ခြင်း:

=> မိသားစုအပေါ်တွင် ဦးဆောင်မှု၊ ဆုံးဖြတ်ချက်ချခြင်းဖြင့် လုံခြုံပေးနိုင်မှုဖြင့်
အကျိုးရှိစေရန် အမျိုးသားများသည် ဦးဆောင်နေသော်လည်း အလုပ်အကိုင်အဖွဲ့အစည်း
နှင့် ပစ္စည်းပစ္စာပိုင်ဆိုင်မှုတွင် အမျိုးသမီးများနှင့် ဝန်တူဖြစ်သည်။

=> အခြားလူငယ်များတွင် ပါဝင်ခြင်းဖြင့် မိသားစုအပေါ်တွင် ဂရုစိုက်နိုင်မှု
ဆင်းရဲခြင်းနှင့် အဆုံးပျက်မှုနှင့် ပညာရေးလက်လှမ်းမီမှုတွင်
အမျိုးသမီးများက ဦးဆောင်နေသည်။

=> အမျိုးသမီးများသည် ဝင်ငွေရှာဖွေရာတွင် အလုပ်အကိုင်အဖွဲ့အစည်းတွင် အမျိုး
သားများနှင့် ဝန်တူနေသော်လည်း ဝင်ငွေရရှိပုံစံ၊ ပညာရေး၊ အ
မည်သော်လည်း ဆုံးဖြတ်ချက်ချရာတွင် မကြာမှီ မကြာမှီ မဆိုရှု
ရှုနေပါသည်။

=> ကျေးဇူးတင်: အမျိုးသမီးများ၏ လုပ်ငန်းစဉ်၊ ဆုံးဖြတ်ချက်ချခြင်းနှင့်
နှင့် လုပ်ကားခ ကမ်းတူပေးခြင်းဖြင့် ဖွံ့ဖြိုးရေးလုပ်ငန်းများ ဆောင်ရွက်
ရာတွင် အမျိုးသမီးများ၏ လက်တွေ့ပေါ်ခြင်းများ ဖြစ်ပေါ်လာသည်။



၆.၇။ ပြဿနာသစ်ပင် (Problem Tree)

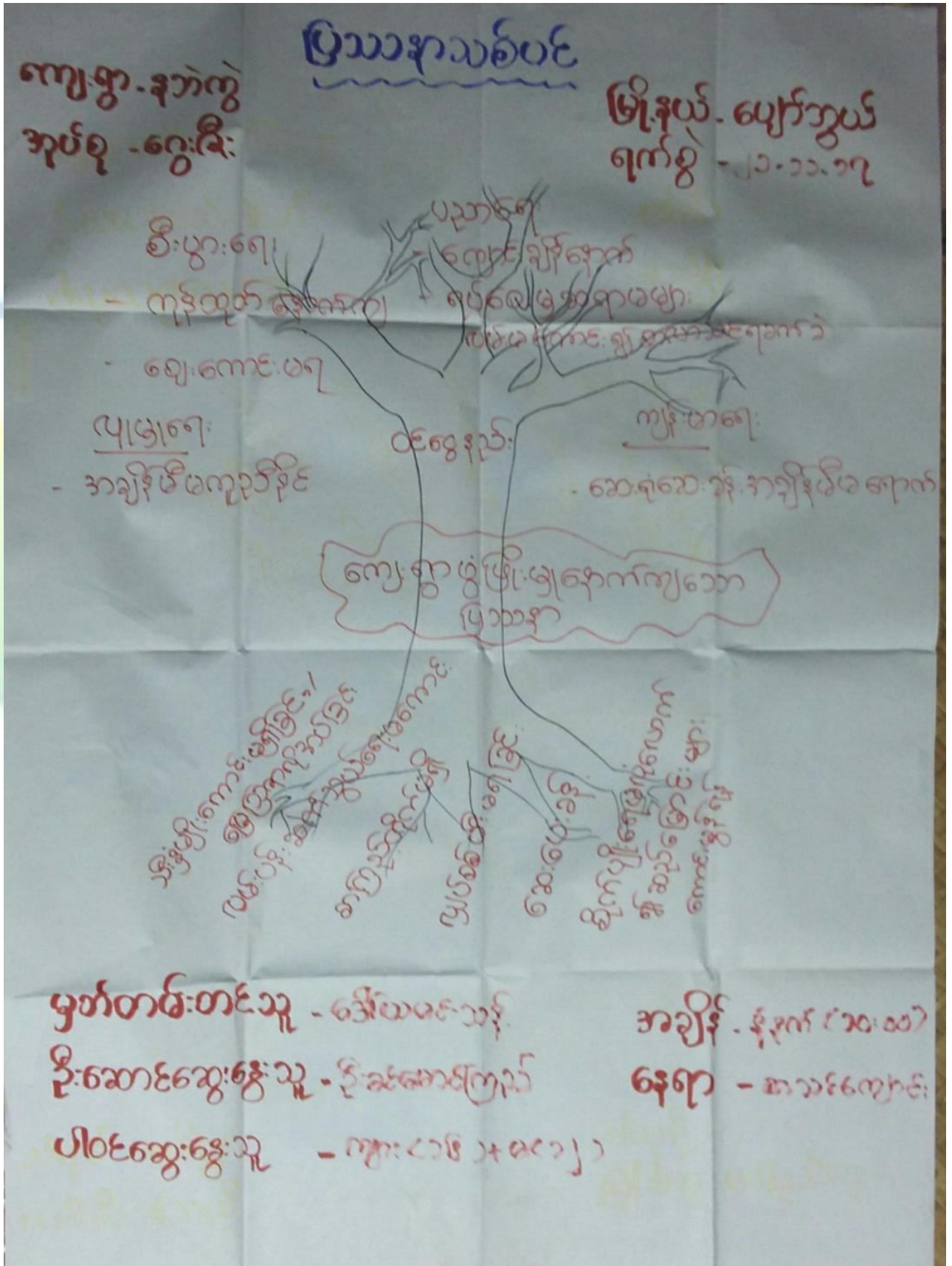



ပြဿနာသစ်ပင်

ဆွေးနွေးခြင်း ဌာန ဆန်းစစ်ခြင်း

ကျေးဇူး . ဒုတိယ
အုပ်စု - ကွေးလီး

ဖွဲ့စည်းပုံ . ဝေဟန
ရက်စွဲ . ၂၁. ၁၁. ၁၇

- ဒုတိယကျေးဇူး၏ တစ်ကမ္ဘာလုံးဆိုင်ရာ ပြဿနာမှာ ကျေးဇူးတို့တက်မှု၊ နောက်ကျနေခြင်းဖြစ်သည်။
- တို့တက်မှု၊ နောက်ကျသောကြောင့် ဖိစီးရေး၊ ပညာရေး၊ လူမှုရေး ဌာန ကျန်းမာရေးတို့တွင် ကခက်ခဲများရှိပါသည်။
- ကျွန်ုပ်တို့ ဖြစ်ရခြင်းမှာ ကျေးဇူးတွင် လုပ်စစ်မိ မရှိခြင်း၊ ဆေးပေးခန်း မရှိခြင်း၊ နှိုးဆော်ရေးအဖွဲ့များ မလုံလောက်ခြင်း၊ အကြံပေးတို့က မရှိခြင်း၊ ဘဏ္ဍာရေးအဖွဲ့များ မရှိ/ ခြေစွဲလျှောက်ထားခြင်း စသည့် ကျေးဇူး လိုအပ်ချက်များ ကြောင့်ဖြစ်ပါသည်။



ကျေးဇူးတင်ဖွယ်ရာ ချက် (အမျိုးသမီး)

ပ:ဌ - ချင်းယားကုန်၊

ပ:ဌအုပ်စု - ကျေးဇူးကြီး

မြို့နယ်- မျောက်ကွယ်
 ၇၀၈၅- ၆.၂.၂၀၁၇

ကံအခဲ / အထက်အထိမ်းများ	နောင် (၅) နှစ် ကျေးဇူး တွင်း မျှော်မှန်း ချက်	ကျေးဇူးတင်ဖွယ်ရာ ကိုးစက် ရေးလုပ်ချက်များ
<p>ကုသီတွင် သောက်သုံးရေလုံလောက် ခြံ့ကုသီတွင် ပတ်ဝန်းကျင်များ သွားလာရန်အတွက် ကျောင်းကပ်လမ်း၊ ရေအရောင်း၊ တွင် သွားလာရန် အခက်</p> <p>စာသင်ကျောင်း ဖြစ်ပေါ်ရေး ကခက်ကခဲ (ကျောင်းသူ သားများ စတင်ပညာရရှိအောင်၊ ညာဘက် ဝိုက်ထိန်း ဗိုလ်ထောက်အခန်း ဝန်ထမ်းများ ပေးဆောင်ရေး အခက်ခဲ) ကျန်းမာရေး အခက်</p> <p>ပျက်စီးခြင်း (ကျောင်းသူ သားများ စတင်ပညာရရှိအောင်၊ ညာဘက် ဝိုက်ထိန်း ဝန်ထမ်းများ ပေးဆောင်ရေး အခက်ခဲ) စာအုပ်များ အခက်ခဲ ဖြစ်ပေါ်ခြင်း၊ ပျက်စီးခြင်း၊ စာအုပ်များ အခက်ခဲ ဖြစ်ပေါ်ခြင်း၊ ပျက်စီးခြင်း၊ စာအုပ်များ အခက်ခဲ ဖြစ်ပေါ်ခြင်း၊ ပျက်စီးခြင်း၊</p>	<p>ကုသီတွင် သောက်သုံးရေလုံလောက် ရေဖြင့် ကုသီတွင် ပတ်ဝန်းကျင်များ သွားလာရန်အတွက် ကျောင်းကပ်လမ်း၊ ရေအရောင်း၊ တွင် သွားလာရန် အခက်</p> <p>ကျောင်းထိန်းလုပ်ငန်းဖြင့် ဝိုက်ထိန်း ဖြစ်ပေါ်ခြင်း အခက်ခဲ ဖြစ်ပေါ်ခြင်း ကျန်းမာရေး အခက်ခဲ</p> <p>ပျက်စီးခြင်း (ကျောင်းသူ သားများ စတင်ပညာရရှိအောင်၊ ညာဘက် ဝိုက်ထိန်း ဝန်ထမ်းများ ပေးဆောင်ရေး အခက်ခဲ) စာအုပ်များ အခက်ခဲ ဖြစ်ပေါ်ခြင်း၊ ပျက်စီးခြင်း၊ စာအုပ်များ အခက်ခဲ ဖြစ်ပေါ်ခြင်း၊ ပျက်စီးခြင်း၊ စာအုပ်များ အခက်ခဲ ဖြစ်ပေါ်ခြင်း၊ ပျက်စီးခြင်း၊</p>	<p>ကျောင်းထိန်းလုပ်ငန်းဖြင့် ဝိုက်ထိန်း ဖြစ်ပေါ်ခြင်း အခက်ခဲ ဖြစ်ပေါ်ခြင်း ကျန်းမာရေး အခက်ခဲ</p> <p>ပျက်စီးခြင်း (ကျောင်းသူ သားများ စတင်ပညာရရှိအောင်၊ ညာဘက် ဝိုက်ထိန်း ဝန်ထမ်းများ ပေးဆောင်ရေး အခက်ခဲ) စာအုပ်များ အခက်ခဲ ဖြစ်ပေါ်ခြင်း၊ ပျက်စီးခြင်း၊ စာအုပ်များ အခက်ခဲ ဖြစ်ပေါ်ခြင်း၊ ပျက်စီးခြင်း၊ စာအုပ်များ အခက်ခဲ ဖြစ်ပေါ်ခြင်း၊ ပျက်စီးခြင်း၊</p>
<p>ကျေးဇူးတင်ဖွယ်ရာ ကလေး၊ ကျေးဇူးတင်ဖွယ်ရာ အား ပိုမို</p> <p>ကျေးဇူးတင်ဖွယ်ရာ ကလေး၊ ကျေးဇူးတင်ဖွယ်ရာ အား ပိုမို</p> <p>ကျေးဇူးတင်ဖွယ်ရာ ကလေး၊ ကျေးဇူးတင်ဖွယ်ရာ အား ပိုမို</p>	<p>ကျေးဇူးတင်ဖွယ်ရာ ကလေး၊ ကျေးဇူးတင်ဖွယ်ရာ အား ပိုမို</p> <p>ကျေးဇူးတင်ဖွယ်ရာ ကလေး၊ ကျေးဇူးတင်ဖွယ်ရာ အား ပိုမို</p> <p>ကျေးဇူးတင်ဖွယ်ရာ ကလေး၊ ကျေးဇူးတင်ဖွယ်ရာ အား ပိုမို</p>	<p>ကျေးဇူးတင်ဖွယ်ရာ ကလေး၊ ကျေးဇူးတင်ဖွယ်ရာ အား ပိုမို</p> <p>ကျေးဇူးတင်ဖွယ်ရာ ကလေး၊ ကျေးဇူးတင်ဖွယ်ရာ အား ပိုမို</p> <p>ကျေးဇူးတင်ဖွယ်ရာ ကလေး၊ ကျေးဇူးတင်ဖွယ်ရာ အား ပိုမို</p>



ကျေးဇူးတင်ဖြိုးတိုးတက်ရေး ဂွေပေးရေးများ

၃၂၅၅ - ချမ်းသာကုန်၊
ကျေးဇူးတင်ဖြိုးတိုး - ၁၃၅၁ ဇွန်

ဦးနှစ်ပတ် - မျောက်ကွက်
၅၀၅၅ - ၆.၃. ၂၀၁၇

၁) ရေစင်နှင့် ကျေးဇူးတင်ဖြိုးပေးပေးခြင်း	(မ + က)	၁၅၉
၂) ကျောက်ကျောက်လက် (ဧကပွင့် + ဖြင့်)	(မ + က)	၁၄၃
၃) ကျောင်းဆင်းနား တံတား ဆောက်လုပ်	(မ)	၃၀
၄) စာသင်ကျောင်း ခြံရံတူး	(မ)	၉၆
၅) ဝန်ထမ်း အိမ်ယာ	(မ)	၅၀
၆) ညှပ်စစ်ခွဲ	(မ + က)	၄၃
၇) မွေးမြူရေး အဆင့်မြှင့် ကျေးဇူးတင်ဖြိုးပေးခြင်း အားပေးရန် ဆောက်လုပ်	(မ + က)	၄၀
၈) စာပြင်ပုံနှိပ်	(မ + က)	၄၆
၉) ကလေးအဖွဲ့အစည်း အဖွဲ့ အဖွဲ့	(မ + က)	၃၂
၁၀) ကျေးဇူးတင်ဆေးပေးခန်း ချပေးရေး	(မ + က)	၃၆



၇။ ကော်မတီဝင်များရွေးချယ်ခြင်းနှင့်ကျေးရွာဖွံ့ဖြိုးရေးအစီအစဉ်ဆောင်ရွက်မှုမှတ်တမ်းခါတ်ပုံများ



ကော်မတီရွေးချယ်ရန် မဲရေတွက်နေစဉ်



စီမံကိန်းမိတ်ဆက်အစည်းအဝေး မှတ်တမ်းခါတ်ပုံ



အမျိုးသမီးများပင့်ကူအိမ်ကွန်ယက်ရေးဆွဲနေစဉ် မှတ်တမ်းဓါတ်ပုံ



ကျေးရွာဖွံ့ဖြိုးရေးဦးစားပေးမဲပေးရန်တန်းစီနေကြစဉ်



ကျေးရွာလုပ်ငန်းခွဲအတွက်အခက်အခဲများဖော်ထုတ်ဆွေးနွေးစဉ်



ကော်မတီဝင်များစာရင်း

ကော်မတီဝင်များစာရင်း နတ်ကွဲ ကျေးရွာ ၆၇၅ ဇီးအုပ်စု

စဉ်	အမည်	ကျား-မ	ရာထူး
၁	ဒေါ်ဖြူမာမာ	မ	ကျေးရွာစေတနာ့ဝန်ထမ်း
၂	ဦးဝင်းဇော်	ကျား	ကျေးရွာစေတနာ့ဝန်ထမ်း
၃	ဒေါ်ခင်စန်းဝေ	မ	ကျေးရွာစီမံကိန်းအထောက်အကူပြုကော်မတီ
၄	ဦးစောစော	ကျား	ကျေးရွာစီမံကိန်းအထောက်အကူပြုကော်မတီ
၅	ဦးစိန်စိန်	ကျား	ဝယ်ယူရေး၊ ဆက်ကော်မတီ
၆	ဒေါ်ခင်စန်း	မ	ဝယ်ယူရေး၊ ဆက်ကော်မတီ
၇	ဦးဖြူဖြူ	ကျား	ဝယ်ယူရေး၊ ဆက်ကော်မတီ
၈	ဦးအောင်အောင်	ကျား	လုပ်ငန်း၊ ဆောင်ရွက်ရေး၊ ဆက်ကော်မတီ
၉	ဦးစိန်စိန်	ကျား	လုပ်ငန်း၊ ဆောင်ရွက်ရေး၊ ဆက်ကော်မတီ
၁၀	ဒေါ်ခင်စန်း	မ	လုပ်ငန်း၊ ဆောင်ရွက်ရေး၊ ဆက်ကော်မတီ
၁၁	ဦးစောစော	ကျား	ကျေးရွာအုပ်စုအဖွဲ့အစည်း
၁၂	ဦးတင်တင်	ကျား	ဆေးကုသရေး၊ ကျန်းမာရေး၊ ဆက်ကော်မတီ
၁၃	ဒေါ်ခင်စန်း	မ	ဆေးကုသရေး၊ ကျန်းမာရေး၊ ဆက်ကော်မတီ
၁၄	ဦးစောစော	ကျား	ဆေးကုသရေး၊ ကျန်းမာရေး၊ ဆက်ကော်မတီ
၁၅	ဒေါ်ခင်စန်း	မ	အခြေခံအဆောက်အအုံရေး၊ ထာဝရစီမံ
၁၆	ဦးစောစော	ကျား	အခြေခံအဆောက်အအုံရေး၊ ထာဝရစီမံ
၁၇			
၁၈			
၁၉			
၂၀			
၂၁			
၂၂			
၂၃			
၂၄			
၂၅			

စုစုပေါင်း။ (၅၆) ယောက် ကျား- (၅၀) ယောက် + မ- (၆) ယောက်

ကျေးရွာအုပ်စုစီမံကိန်းအထောက်အကူပြုကော်မတီ

.....ဦးစောစော..... ကျေးရွာအုပ်စုစီမံကိန်းအထောက်အကူပြုကော်မတီ၊ ဥက္ကဋ္ဌ
ဒေါ်ခင်စန်း..... ကျေးရွာအုပ်စုစီမံကိန်းအထောက်အကူပြုကော်မတီ၊ ဥက္ကဋ္ဌ

.....ဦးစိန်စိန်..... ကျေးရွာအုပ်စုစီမံကိန်းအထောက်အကူပြုကော်မတီ၊ ဘဏ္ဍာရေးဥက္ကဋ္ဌ
 ကျေးရွာအုပ်စုစီမံကိန်းအထောက်အကူပြုကော်မတီ၊ ဘဏ္ဍာရေးဥက္ကဋ္ဌ

မှတ်တမ်းတင်သူ
အမည်။

ရာထူး။ လူထုစည်းရုံးရေးမှူးရက်စွဲ။/...../.....



၈။ ကျေးရွာအခြေခံအချက်အလက်များ (ပုံစံ-၁)

ပုံစံ - ၀ - ၁ ကျေးရွာအခြေခံအချက်အလက်များ (Form PC 1)

လမ်းညွှန်ချက်၊ ကျေးရွာတစ်ရွာသို့ ပထမဆုံးမိတ်ဆက်ခေါ် သွားရောက်သောအခါ လူထုစည်းရုံးရေးများသည် ကျေးရွာ ခေါင်းဆောင်များအား ကျေးရွာအချက်အလက်များကို မေတ္တာရပ်ခံ၍ တောင်းခံရသည်။ ဤအချက်အလက်များကို စီမံကိန်း မိတ်ဆက်အစည်းဝေးပတ်ဝန်းကျင်တောင်းခံရမည်။ စီမံကိန်းမိတ်ဆက်အစည်းဝေးတွင် လူထုစည်းရုံးရေးများသည် ဤအချက်အလက် များအား စစ်ဆေးပြီး မှန်ကန်အောင်ပြုလုပ်ရမည်။ ငြိမ်စောက်တွင် လူထုစည်းရုံးရေးများ သတင်းအချက်အလက်ထိသို့ Tablets မှ တဆင့် ဖြည့်သွင်းရမည်။

ကျေးရွာခေါင်းဆောင် အမည် ဒေါ်စောစင်ကြည်	ကျေးရွာခေါင်းဆောင်၏ ဒိဇစ်နံပါတ် ၀၉-၇၅၆၆၆၇၅၈၀	လူထုစည်းရုံးရေး၏ အမည် ဒေါ်ယုအိမ်သိ
ပြည်နယ်တိုင်းဒေသကြီး	မြို့နယ်	ကျေးရွာအုပ်စု
	ပျော်ဘွယ်	ကျေးရွာအုပ်စု

ကျေးရွာအုပ်စု	အိမ်ထောင်စုအရေအတွက်	ကိုးကွယ်သည့်ဘာသာ	အိမ်ထောင်စုအရေအတွက်
လူမျိုးစု (၁) ...ဗမာ...	၆၃	ဘာသာ (၁) - ဗုဒ္ဓဘာသာ	၆၃
လူမျိုးစု (၂) -----		ဘာသာ (၂) -----	
လူမျိုးစု (၃) -----		ဘာသာ (၃) -----	
လူမျိုးစုရော -----		ဘာသာရော -----	
အခြား	အရေအတွက်		
မသန်စွမ်းသူများ	-		
သက်ကြီးရွယ်အိုများ (၆၅ နှစ် နှင့် အထက်)	၂၇		
စစ်ဘေးရှောင်	-		

	အမျိုးသား (အရေအတွက်)	အမျိုးသမီး (အရေအတွက်)
လူဦးစရ		
လူမျိုးစု (၁)-----	၁၄၂	၁၆၃
လူမျိုးစု (၂)-----		
လူမျိုးစု (၃)-----		
အခြား		
အိမ်ထောင်ဦးစီး	၅၈	၄

(၁) အခြေခံအဆောက်အအုံ အသုံးအဆောင်များ

စာသင်ကျောင်း	အမှတ် ခြံပိ	ကျွန်းဟရေ	အမှတ် ခြံပိ	ဘာသာရေး အဆောက် အအုံများ	အမှတ် ခြံပိ



အထက်တန်းကျောင်း	<input type="checkbox"/>	ဆေးရုံ	<input checked="" type="checkbox"/>	စေတီ	<input type="checkbox"/>
အလယ်တန်းကျောင်း	<input type="checkbox"/>	ကျန်းမာရေးဌာန	<input checked="" type="checkbox"/>	ဘုန်းကြီးကျောင်း	<input type="checkbox"/>
မူလတန်းကျောင်း	<input checked="" type="checkbox"/>	ကျန်းမာရေးဌာနခွဲ	<input type="checkbox"/>	ဟိန္ဒူဘုရားကျောင်း	<input type="checkbox"/>
မူကြိုကျောင်း	<input type="checkbox"/>	ဆေးပေးခန်း	<input type="checkbox"/>	ရေပန်းကျောင်း	<input type="checkbox"/>
အခြား	<input type="checkbox"/>	အခြား	<input type="checkbox"/>	ပဏီ	<input type="checkbox"/>
အခြား	<input type="checkbox"/>	အခြား	<input type="checkbox"/>	အခြား	<input type="checkbox"/>
မှတ်ချက်		မှတ်ချက်		မှတ်ချက်	

(ဂ) ကျွမ်းကျင်သူများမှတ်တမ်း (ကျေးရွာတွင်နေထိုင်သော သို့မဟုတ် တခြားရွာမှလာရောက်သော ကျွမ်းကျင်သူများ)

(၁) တာဝန်ကျောင်း			(၂) ကျန်းမာရေး			(၃) လက်မှုပညာရှင်		
	ရွာတွင်နေထိုင်သူ	အခြားရွာမှလာသူ		ရွာတွင်နေထိုင်သူ	အခြားရွာမှလာသူ		ရွာတွင်နေထိုင်သူ	အခြားရွာမှလာသူ
မူလတန်းပြဆရာ/မ	<input checked="" type="checkbox"/>	<input checked="" type="checkbox"/>	ဆရာဝန်	<input type="checkbox"/>	<input type="checkbox"/>	လက်သမား	<input checked="" type="checkbox"/>	<input checked="" type="checkbox"/>
အထက်တန်းပြဆရာ/မ	<input checked="" type="checkbox"/>	<input type="checkbox"/>	လက်ထောက်ကျန်းမာရေးမှူး	<input checked="" type="checkbox"/>	<input type="checkbox"/>	ပန်းရံ	<input checked="" type="checkbox"/>	<input checked="" type="checkbox"/>
အလယ်တန်းပြဆရာ/မ	<input checked="" type="checkbox"/>	<input type="checkbox"/>	အမျိုးသမီးကျန်းမာရေးဆရာမ	<input type="checkbox"/>	<input type="checkbox"/>	လျှပ်စစ်ကျွမ်းကျင်ပီးသမား	<input type="checkbox"/>	<input type="checkbox"/>
မူကြိုဆရာ/မ	<input type="checkbox"/>	<input type="checkbox"/>	သားဖွားဆရာမ	<input type="checkbox"/>	<input type="checkbox"/>	ရေပိုက်သွယ်သူ	<input type="checkbox"/>	<input type="checkbox"/>
အခြား	<input type="checkbox"/>	<input type="checkbox"/>	ပြည်သူ့ကျန်းမာရေးလုပ်သား	<input type="checkbox"/>	<input type="checkbox"/>	စက်ပြင်ဆရာ	<input type="checkbox"/>	<input type="checkbox"/>
မှတ်ချက်			မှတ်ချက်			မှတ်ချက်		

(ဃ) ကျေးရွာသို့ရောက်ရှိနိုင်သည့် လမ်းအခြေအနေ /ကျေးရွာတစ်ရွာသည် ၎င်း၏ ကျေးရွာအုပ်စုနှင့် ဆက်သွယ်ထားသော လမ်းအခြေအနေ (အောက်ဖက်ကိုရိုင်းပါ)

ကျောက်ကြမ်းလမ်း ကတ္တရာလမ်း ကွန်ကရစ်လမ်း မော်တော်ဆိုင်ကယ်လမ်း
 ကျောက်ခင်းလမ်း မြေသားလမ်း လူသွားလမ်း အခြား _____

(င) ကျေးရွာဖွံ့ဖြိုးမှုစီမံချက်

(၁) လူထုပေါ်ပြုစီမံကိန်းမစတင်မီ ဤကျေးရွာတွင်ကျေးရွာဖွံ့ဖြိုးမှုစီမံချက်ရှိခဲ့ပါသလား?

ရိုင်းပါ

(၂) ရှိခဲ့ပါလျှင် ဤစီမံချက်ကို မည်သည့် ခုနှစ်တွင်ပြင်ဆင်ခဲ့ပါသနည်း?

နှစ်-----/မသိပါ

(၃) ဤစီမံချက်ကို ပြန်လည်အတည်ပြုခဲ့ပါသလား?

ပြုခဲ့ပါသည်/မပြုခဲ့ပါ /မသိပါ

(စ) ခရီးအကွာအဝေး

(၁) ဤကျေးရွာ၏ပေါ်မှ ၎င်းကျေးရွာအုပ်စု၏ပေါ်အထိ ခရီးမိုင်မည်မျှကွာဝေးသနည်း?

၁ မိုင်

(၂) ဤကျေးရွာမှ ၎င်းကျေးရွာအုပ်စု၏ပေါ်အထိ သွားလာရာတွင်ကြာမြင့်သည့်အချိန်

၁၅ မိနစ်

ခြောက်ခုရပ်ကွက်တွင်ကြာချိန်-----၁၀ မိနစ်----- ထော်လာရီး/မော်တော်ဆိုင်ကယ်/ခြေလျင်/လား/မော်တော်ဘုတ်/အခြား-----

မိုးရာသီတွင်ကြာချိန်-----၁၅ မိနစ်----- ထော်လာရီး/မော်တော်ဆိုင်ကယ်/ခြေလျင်/လား/မော်တော်ဘုတ်/အခြား-----



(ဆ) ပတ်ဝန်းကျင်ဆိုင်ရာ သဘာဝဘေးအန္တရာယ်

ဤကျေးရွာတွင် မရှိကြောင်းကို သိရှိရန် သဘာဝဘေးအန္တရာယ်ကူးစက်မှုခြင်း ရှိပါသလား။

မရှိပါ ရှိသည် ရှိလျှင် ဖော်ပြပါ

(ဇ) ကျေးရွာတွင် မွဲ၊ စည်းထားသော အမွဲ၊ အစည်းများ

လူထုပတ်ဝန်းကျင်ဆိုင်ရာ ဤကျေးရွာတွင် ကျေးရွာဖွံ့ဖြိုးရေးအတွက် အစိုးရ (သို့) ရွာသားများကိုယ်တိုင် (သို့) စီမံကိန်းတစ်ခုခုမှ မွဲ၊ စည်းထားသည့် အမွဲ၊ အစည်းများ ရှိပါသလား။

(ဈ) ပရဟိတလူငယ်အဖွဲ့

(၂)

(ဍ) အထွေထွေအုပ်ချုပ်ရေး ဦးစီးဌာန (GAD) မှ မှတ်တမ်းတင်ထားခြင်း

ဤကျေးရွာသည် အထွေထွေအုပ်ချုပ်ရေး ဦးစီးဌာန (GAD) မှ မှတ်တမ်းတင်ထားမှု ရှိပါသလား။

မရှိပါ ရှိပါသည်

ကျေးရွာခေါင်းဆောင်

အမည် ဦးစောကြည်

လက်မှတ်  ခန့် ၂၁. ၁၁ ၁၇

လူထုစည်းရုံးရေးမှူး

အမည် ဧဒါယမင်းသိန်း

လက်မှတ်  ခန့် ၂၁. ၁၁ ၁၇



၆.၂။ ဝယ်ယူရေးအစီအစဉ် ရေးဆွဲခြင်း	၂၉-၄-၂၀၁၇	၂၉-၄-၂၀၁၇	၄၇	၆၂	၁၀၉	၁၀၉	မမာ
၆.၃။ ဘဏ္ဍာရေးကုန်ကျမှု လျာထားအစီအစဉ် ရေးဆွဲခြင်း	၇-၅-၂၀၁၇	၇-၅-၂၀၁၇	၁၃	၈	၂၁	၂၁	မမာ
၆.၄။ ပြင်/ထိန်းအစီအစဉ် ရေးဆွဲခြင်း	၂၉-၄-၂၀၁၇	၂၉-၄-၂၀၁၇	၄၄	၆၅	၁၀၉	၁၀၉	မမာ
၇။ စီမံကိန်းလုပ်ငန်းခွဲ တိုးတက်မှု စောင့်ကြည့်အစည်းအဝေး							
၇.၁။ အစည်းအဝေး ပထမအကြိမ်	၁၄-၅-၁၇	၁၄-၅-၁၇	၇	၆	၁၃	၁၃	မမာ
၇.၂။ အစည်းအဝေး ဒုတိယအကြိမ်							
၇.၃။ အစည်းအဝေး တတိယအကြိမ်							
၈။ စီမံကိန်းလုပ်ငန်းခွဲ အပြီးသတ်စစ်ဆေးခြင်းအစည်းအဝေး	၂၃-၅-၁၇	၂၃-၅-၁၇	၇	၆	၁၃	၁၃	မမာ
၉။ လူထုစစ်ဆေးခွဲအစည်းအဝေး	၆-၇-၂၀၁၇	၆-၇-၂၀၁၇	၅၁	၅၈	၁၀၉	၁၀၉	မမာ



၁၀။ ပုံစံ ၈-၃။ ကျေးရွာဖွံ့ဖြိုးရေး ဦးစားပေးအစီအစဉ်

ပုံစံ - ၈ - ၃ ကျေးရွာဖွံ့ဖြိုးရေး ဦးစားပေးအစီအစဉ် (Form PC 3)

လမ်းညွှန်ချက်။ အဆင့်(၃) ကျေးရွာမှိုက်မှိုက်ချက်အစည်းအဝေး ပြီးဆုံးသောအခါ ကျေးရွာစီမံကိန်း အထောက်အကူပြု ကော်မတီသည် လူထုစည်းရုံးရေးမှူးအကူအညီဖြင့် ဤပုံစံကိုပြည့်စုံအောင် ပြည့်သွင်းရမည်။

လူထုစည်းရုံးရေးမှူး/ဝန်ထမ်း အမည် ဖေဖာမာမြင့်၊ ဖေဖာမာမင်၊ သန့်

နေ့စွဲ ၂၂.၁၁.၁၇ စက်ဝန်းအား အမှတ်ဖြစ်ပါ (✓) စက်ဝန်း(၁)
 စက်ဝန်း(၂) စက်ဝန်း(၃) စက်ဝန်း(၄)

ပြည်နယ်/တိုင်း ဖွဲ့စည်းပုံ: ပြည်နယ်ပြောက်ကျား ကျေးရွာအုပ်စု ၉၅-၂ ကျေးရွာ ဒုဘဲကြွ

က။ အခက်အခဲအတားအဆီးများအားလုံးဖြေရှင်း - ယခုလက်ရှိအခြေအနေတွင် ဤကျေးရွာဖွံ့ဖြိုးတိုးတက်ရေးအတွက် အဓိက အခက်အခဲအတားအဆီးများသည် မည်သည်များဖြစ်ပါသနည်း။ (အမျိုးသား/သမီး အနည်းဆုံးအခက်အခဲ ၅ ခုစီဖော်ပြပါ)

အမျိုးသား အဖွဲ့မှ တင်ပြသောအခက်အခဲအတားအဆီးများ	အမျိုးသမီး အဖွဲ့မှတင်ပြသောအခက်အခဲအတားအဆီးများ
၁ ကလေးများ ပညာသင်ကြားရာစာသင်ခန်းမကောင်း	၁ ဆရာမများ မကောင်း ချို့တဲ့ပြီး ခရစ်ယာန်များ
၂ မြို့တွင်း လမ်းများ မကောင်း စီမံခန့်ခွဲမှု နားလည်မှု	၂ ရွာမရရှိခြင်း
၃ ကျွမ်းမာရေး စောင့်ရှောက်မှု နားလည်မှု	၃ မြို့တွင်း လမ်းများ မကောင်း ချို့တဲ့ ပညာ နားလည်မှု
၄ ဆေးပေး ခန်းမရှိ	၄ ကျွမ်းမာရေး စောင့်ရှောက်မှု အတွက် ဆေးပေး ခန်းမရှိ
၅	၅ လျှပ်စစ်ဖိ ဖရောသော ကြောင့် ကလေး များ စားသောက်
၆	၆ လာရာတွင် ခက်ခဲ
၇	၇ စာကြည့်တိုက် ချို့တဲ့ ရွာသူရွာသား ကလေးများ မဟုတ် စာနားပါ ခြင်း

ခ။ မှိုက်မှိုက်ခြင်း - နောင်လာမည့် (၅) နှစ် အတွင်း ကျေးရွာဖွံ့ဖြိုးရေး မှိုက်မှိုက်လျာထားချက်များအား တင်ပြပါ။

အမျိုးသားအဖွဲ့မှ တင်ပြသောမှိုက်မှိုက်ချက်များ	အမျိုးသမီးအဖွဲ့မှ တင်ပြသောမှိုက်မှိုက်ချက်များ
၁ ကျောင်း သူကျောင်း သာ များ စာသင်ကြား ရာတွင်	၁ မိုက်ပျိုး ခရစ်ယာန် ရွာမရရှိပြီး သီးနှံ အထွက်ထိုက်
၂ အခက်အခဲ ချို့တဲ့ခြင်း	၂ နားလည်မှု
၃ လမ်း များ ကောင်း များဖြင့် ရာသီမရွေး အသုံးပြု	၃ လမ်း များ ကောင်း များဖြင့် ရာသီမရွေး အသုံးပြု ခြင်း
၄ ခြံစေရန်	၄ ကျွမ်းမာရေး တွင် အခက်အခဲ ချို့တဲ့ ပါက အချိန် ဖြစ်
၅ ကျွမ်းမာရေး တွင် အခက်အခဲ ချို့တဲ့ ပါက အချိန် ဖြစ်	၅ ကုသပေး ခြင်း ရန်
၆ ကုသပေး ခြင်း ရန်	၆ လျှပ်စစ်ဖိ ချို့တဲ့ ကလေး များ ပညာရေး ဖွံ့ဖြိုးလာရေး
၇	၇ စာကြည့်တိုက် ချို့တဲ့ ကျေးရွာသူများ မဟုတ် စာနားပါ ခြင်း



က: လူထုစီမံကိန်း၏ လာမည့် (၄) နှစ်အတွက် အကျုံးဝင်သော ဦးစားပေး ဖွံ့ဖြိုးတိုးတက်မှု လုပ်ငန်း အစီအစဉ်များအားဖော်ပြပါ။

အဆင့်	ကျေးရွာအတွက် ဦးစားပေး ဖွံ့ဖြိုးတိုးတက်မှု လုပ်ငန်းစဉ်များ	အဆိုပြုသူ (အမျိုးသားများ/ အမျိုးသမီးများ/အမျိုးသား+ အမျိုးသမီး)	ခန့်မှန်းကုန်ကျ စရိတ်	အကျိုးပံ့ပိုးခွင့်ရှိသူ ခန့်မှန်းခြေ အရေအတွက်
၁	ရွာတွင်းလမ်းမနှင့် လမ်းဘွဟ်	စာမျိုးသာ + စာမျိုးသာမိ		
၂	ဖျားမြေခြင်း			
၃	ဓာတ်ရေတွင်းဆောက်လုပ်ခြင်း	စာမျိုးသာ + စာမျိုးသာမိ		
၄	ဆေးပေးခရီးတည်ဆောက်ခြင်း	စာမျိုးသာ + စာမျိုးသာမိ		
၅	ဖျားကြည်တိုက်တည်ဆောက်ခြင်း	စာမျိုးသာ + စာမျိုးသာမိ		
၆				
၇				

ဃ: လူထုစီမံကိန်း၏ လာမည့် (၄) နှစ်အတွက် အကျုံးဝင်သော ဦးစားပေး ဖွံ့ဖြိုးတိုးတက်မှု လုပ်ငန်း အစီအစဉ်များအားဖော်ပြပါ။

အဆင့်	ကျေးရွာအတွက် ဦးစားပေး ဖွံ့ဖြိုးတိုးတက်မှု လုပ်ငန်းစဉ်များ	အဆိုပြုသူ (အမျိုးသားများ/ အမျိုးသမီးများ/အမျိုးသား+ အမျိုးသမီး)	အခန်းကဏ္ဍ
၁	သန့်ရှင်းစေရေး ဖျားမြေခြင်း	စာမျိုးသာမိ	
၂			
၃			
၄			
၅			
၆			
၇			

ခေါင်းဆောင်၊ ကျေးရွာစီမံကိန်းအထောက်အကူပြုကော်မတီမှ အတည်ပြုသည်။

အမည် ဦးခင်မောင်ကြည် လက်မှတ် [Signature] ဝန်.ရံ. ၂၂. ၂၂. ၂၂



၁၁။ ပုံစံ ၈-၄။ ကျေးရွာဖွံ့ဖြိုးရေးစီမံကိန်းလုပ်ငန်းခွဲရွေးချယ်ခြင်းပုံစံ

ပုံစံ - ၈ - ၄ ကျေးရွာအုပ်စုစီမံကိန်းလုပ်ငန်းခွဲရွေးချယ်ခြင်းပုံစံ (Form PC 4)

လမ်းညွှန်ချက်။ စီမံကိန်းလုပ်ငန်းခွဲရွေးချယ်မှုအစည်းအဝေးပြီးနောက်တွင် ကျေးရွာအုပ်စုမှ CF/TF တို့၏ အကူအညီရယူ၍ ကျေးရွာစီထောက်ကော်မတီမှ လက်မှတ်ရေးထိုးပြီး အဆိုပါပုံစံအား ပြည့်စုံအောင်ဖြည့်သွင်းရမည်။ ဤပုံစံအား ပြည့်စုံစွာဖြည့်သွင်းပြီးပါက ကျေးရွာအုပ်စုဖွံ့ဖြိုးတိုးတက်ရေးစီမံချက်တွင် TPIIC သို့ ပေးပို့ရန်အတွက် နောက်ဆက်တွဲအဖြစ် ထားရှိရမည်။ CF မှ ကျေးရွာတစ်ရွာချင်းစီ၏ စီမံကိန်းလုပ်ငန်းခွဲဆိုင်ရာ အချက်အလက်များကို MIS သို့ ထည့်သွင်းရမည်။ (ယခုစီမံကိန်းလုပ်ငန်းခွဲ မလုပ်ကိုင်သော ကျေးရွာများ မပါဝင်ပါ။)

ကျေးရွာစည်းရုံးရေးမှူး/ဝန်ထမ်းအမည် - ဒေါ်အိတာဌေး
 နေ့စွဲ ၂၆.၀.၂၀၁၇
 ပြည်နယ်/တိုင်း - ဗဟို၊ ပြို့နယ် - ချောင်းတော်၊ ကျေးရွာအုပ်စု - ပွေးခါး
 စက်ဝန်းအားအမှတ်ခြစ်ပေးပါ။ (✓) စက်ဝန်း(၁)၊ () စက်ဝန်း(၂)၊ () စက်ဝန်း(၃)၊ () စက်ဝန်း(၄)

ကျေးရွာအမည်	ဆောင်ရွက်မည့် လုပ်ငန်းများ	အတိုင်းအတာ	ခန့်မှန်း တိုက်ရိုက် အကျိုးစီးပွားခွင့် ရှိသူများ	အဆိုပြုထင်ပြုသူ	ခန့်မှန်းကုန်ကျစရိတ်		
					စီမံကိန်းမှ ထည့်ဝင်မှု	ကျေးရွာမှ ထည့်ဝင်မှု	အခြားထည့်ဝင်မှု (ဖော်ပြပါ) ထည့်ဝင်မှု အမည်/အဖွဲ့
ပွေးခါး	ရွာတွင်း ကျောက်ကျောက် ဖြတ်	၅၀၀x၂x၆	၁၂၃	ကျား မ ကျား+မ	၇၂၅၀၀၀		၇၂၅၀၀၀
နတ်ကျွဲ	ရွာတွင်း ကျောက်ကျောက် ဖြတ်	၂၅၀x၂x၆	၃၂၁	ကျား မ ကျား+မ	၇၅၀၀၀၀		၇၅၀၀၀၀
မယ်အိမ်ပိုင်း	ရွာတွင်း ကျောက်ကျောက် ဖြတ်	၆၅၀x၂x၆	၅၅၁	ကျား မ ကျား+မ	၇၅၀၀၀၀		၇၅၀၀၀၀
				ကျား မ ကျား+မ			

ရာထူး ကျေးရွာအုပ်စု စီ/ထောက်ကော်မတီ ဥက္ကဋ္ဌ အမည် လက်မှတ် ရက်စွဲ
ဒေါ်အိတာဌေး ၂၆.၀.၂၀၁၇



၁၂။ အစည်းအဝေး မှတ်တမ်းများ



ကျေးရွာအစည်းအဝေးမှတ်တမ်း

အစည်းအဝေးပြုလုပ်သည့်နေရာ ။ ။ ဒုတိယကျေးရွာ စာသင်ကျောင်း
 ကျေးရွာ ။ ။ ဒုတိယ
 ကျေးရွာအုပ်စု ။ ။ ရွှေဇို
 အချိန် ။ ။ နံနက် ၉:၀၀ - ၁နာရီ
 အစည်းအဝေးအမည် ။ ။ ဒုတိယ အကြိမ် ကျေးရွာအစည်း အဝေး

တက်ရောက်သူဦးရေ ကျား (၁၉)၊ မ (၁၈) စုစုပေါင်း (၃၇)

အစည်းအဝေးတွင်ဆွေးနွေးသည့်အကြောင်းအရာ။

- ၁။စတင် ရုံးရေးများ များ ဖြစ် ဆက် ခြင်း.....
- ၂။လူထုစတင် ရုံးရေးများ များ ဖြစ် တာကို ရှိ သူ များ ပေါ် အစိုးရ ကဏ္ဍ အား ရွေးချယ်ခြင်း -
- ၃။ကျေးရွာ စီမံ ခန့်ခွဲ ဖွဲ့စည်း ပြင်ဆင် များ အား အတည် ပြု ခြင်း -.....
- ၄။လုပ်ငန်းခွဲများ ဆွေးနွေးပြီး ဖဲပေးစွဲ ချုပ် ခြင်း -.....
- ၅။
- ၆။
- ၇။
- ၈။
- ၉။
- ၁၀။



ဆွေးနွေးချက်များ (ပြောသူနှင့်အကြောင်းအရာကိုတွဲမှတ်တမ်းတင်ရန်)

ဒုတိယနေ့ အစည်းအဝေးတွင် စည်းရုံးရေးမှူးများမှ ဖိတ်ဆက်ပြီး ပထမနေ့တွင် ဆွေးနွေးခဲ့သော အကြောင်းအရာများအား ပြန်လည် ဆွေးနွေးခဲ့ကြပါသည်။ ထို့နောက် စည်းရုံးရေးမှူးမှ ကျေးဇူးတင်မှုနှင့် ကျေးဇူးတင်ခံရမှုများအဖွဲ့ဝင်များ ဖိတ်တိုက် အခန်းကဏ္ဍများကို သိရှိစေရန် တာဝန်ထွန်းများအား အသေးစိတ်ရှင်းပြခဲ့ပါသည်။ ဆက်လက်၍ ပထမနှစ်စက်ဝန်းတွင် တာဝန်ယမ်းဆောင်ခဲ့သော ကော်မတီဝင် တစ်ဦးချင်းစီ အား ဒုတိယနှစ်စက်ဝန်းတွင်လည်း ဆက်၍ တာဝန်ယမ်းဆောင်ပေးရန် ပြောကြားပြီး အခြေအနေအရ ဆက်ပြီး တာဝန်ယမ်းဆောင်မလေးနိုင်သော ကုသူးဇရာများတွင် ကျေးဇူးတင်မှုအခွင့်အာရုံ အစာထိုး ဖွဲ့စည်းခဲ့ပါသည်။ ကျေးဇူးတင်ခံရမှုအဖွဲ့ဝင်များအား အောက်ပါ အတိုင်းပြင်ဆင်ခဲ့ပါသည်။

ကျေးဇူးတင်ထောက်ပံ့မှု	ပေးအပ်ပြုပြင်တာဝန်	ထောက်ပံ့ထိန်း	
၁။ ဦးစောအောင်ကြည်	၁။ ဦးစောအောင်	၁။ ဦးစိုးမြင့်	
၂။ ဒေါ်ခင်ခင်စေ	၂။ ဒေါ်မူမူ	၂။ ဒေါ်မြတ်သီတာအောင်	
စောင့်ကြည့်ကြီးကြပ်ရေး	ထိန်းသိမ်းရေး	လည်ပတ်ထိန်းသိမ်းရေး	ကျေးဇူးတင်မှုအဖွဲ့ဝင်
၁။ ဦးတင်စိန်	၁။ ဦးစိန်ထွန်း	၁။ ဦးသန်းစိန်	၁။ ဦးစောအောင်
၂။ ဒေါ်လင်းမာရွှေ	၂။ ဦးမြင့်အောင်	၂။ ဒေါ်ခင်အောင်	
၃။ ဒေါ်သွယ်သွယ်ဝင်း	၃။ ဒေါ်ခင်မာရီ	၃။ ဒေါ်ကြာကြာခိုင်	

ကျေးဇူးတင်ခံရမှုအဖွဲ့ဝင်များ ဖွဲ့စည်းပြီးနောက် ပထမနေ့တွင် ဆွေးနွေးခဲ့သော အဆက်အခံ ဗြဟ္မာစာများအား ပြန်လည်ဆွေးနွေးပြီး စက်ဝန်း ၂၃၁ ခု အထက် ဦးစားပေးလုပ်ငန်း ၂၃၁ ခုအား ဖော်ပြချက်များ ဖွဲ့စည်းခဲ့ပါသည်။ မရလဒ်အရ ဒုတိယနှစ်စက်ဝန်းတွင် (ရွာတွင်းလမ်းနှင့် လမ်းသွယ်များပြုပြင်ခြင်း) လုပ်ငန်းအား အတည်ပြု ခဲ့ပါသည်။ တတိယနှစ်စက်ဝန်းတွင် စက်ဝန်းဆောင်ရွက်လုပ်ငန်း (ဆေးပေးခန်းတည်ဆောက်ခြင်း) လုပ်ငန်းများအား အသီးသီးရွေးချယ်ခဲ့ပါသည်။ ထို့နောက် တာဝန်ရှိသူများနှင့် အစည်းအဝေး တက်ရောက်လာကြသူများအား ကျေးဇူးတင်ကြောင်း ပြောကြားပြီး အစည်းအဝေးအား ပိတ်သိမ်းခဲ့ပါသည်။



ဆုံးဖြတ်ချက်များ

၁။ ကျေးဇူးတင်ခံရသူများ အဖွဲ့ဝင်များအား လိုအပ်သည့် နေရာများတွင် အစားထိုး

ဖွဲ့စည်းပေးပါသည်။

၂။ ညင်ညင်ခွဲ ဖွဲ့များအား ၂၇ နှစ်အရွယ်အထိ ဖွဲ့စည်းပေးပါသည်။

၁။ ရွာတွင်း လမ်းမနှင့် လမ်းဘေးများ ပြုပြင်ခြင်း

၃။ ၂။ စက်ရေတွင် ဆောက်လုပ်ခြင်း

၃။ စားပေးခန်း တည်ဆောက်ခြင်း

၄။

၅။

မှတ်တမ်းတင်သူ 
အမည် ဧန်ပန်းသိန်း
ရာထူး ညွှန်ကြားရေးမှူးချုပ်
ရက်စွဲ ၂၂. ၁၁. ၁၇

အတည်ပြုသူ 
အမည် ဦးခင်မောင်ကြည်
ရာထူး စီမံကိန်းဥက္ကဋ္ဌ
ရက်စွဲ ၂၂. ၁၁. ၁၇



၁၃။ ကဏ္ဍအလိုက် အခက်အခဲမှတ်တမ်း

အုပ်စု - - - - - ရွေးဦး - - - - - | ကျေးဇူး - - - - - နှစ်စဉ် - - - - -

နောက်ဆက်တွဲ(၄) ခြားနားသောအပိုင်းများအတွက် ဦးစားပေးဖွံ့ဖြိုးရေးလုပ်ငန်းစဉ် အနှစ်ချုပ်

မူရင်းသည်အား VPSC တွင်ထားရှိရပါမည်။ အခြားဌာနများနှင့် ညှိနှိုင်းရန်အတွက် မိတ္တူအား TPIC သို့ပို့ရပါမည်။ MIS data အနေဖြင့် သွင်းရန် မလိုအပ်ပါ။

အဆင့်	လုပ်ငန်း	မည်သည့်ဦးစားပေးလဲ	ကျေးဇူးတင်တာဝန်ခံသူ (သို့) အဖွဲ့ဝင်	ပြင်ပမှမည်သူ ထောက်ပံ့ မလဲ
အခြေခံအထောက်အပံ့	၁ ဆေးပေးခန်း	<input checked="" type="checkbox"/> မ <input checked="" type="checkbox"/> ကျား	ကျေးဇူးတင်/ထောက်ပံ့မဝင်	ပူထုဗဟိုဥပဒေစီမံကိန်း
	၂ စာကြည့်တိုက် တည်ဆောက်ခြင်း	<input checked="" type="checkbox"/> မ <input checked="" type="checkbox"/> ကျား	ကျေးဇူးတင်/ထောက်ပံ့မဝင်	ပျံ့ထုဗဟိုဥပဒေစီမံကိန်း
	၃ ရွာတွင်လမ်းပြုပြင်ခြင်း (ကျောက်ကျွန်း)	<input checked="" type="checkbox"/> မ <input checked="" type="checkbox"/> ကျား	ကျေးဇူးတင်/ထောက်ပံ့မဝင်	ပျံ့ထုဗဟိုဥပဒေစီမံကိန်း
	၄ ဓာတ်ဆူတွင်းတူးဖော်ခြင်း	<input checked="" type="checkbox"/> မ <input checked="" type="checkbox"/> ကျား	ကျေးဇူးတင်/ထောက်ပံ့မဝင်	ပျံ့ထုဗဟိုဥပဒေစီမံကိန်း
	၅ ဂျယ်ဒစ်စီ၊ ညွှန်တိုက်ခြင်း	<input checked="" type="checkbox"/> မ <input checked="" type="checkbox"/> ကျား	ကျေးဇူးတင်/ထောက်ပံ့မဝင်	ပျံ့ထုဗဟိုဥပဒေစီမံကိန်း
အသက်မွေးဝမ်းကျောင်းပျံ့နှံ့ရေး	၁ သီးနှံမျိုးကောင်းများ ရရှိရေး	<input checked="" type="checkbox"/> မ <input checked="" type="checkbox"/> ကျား	ကျေးဇူးတင်/ထောက်ပံ့မဝင်	ပျံ့ထုဗဟိုဥပဒေစီမံကိန်း
	၂ စက်မှု လက်မှုပညာပညာရေး	<input checked="" type="checkbox"/> မ <input checked="" type="checkbox"/> ကျား	ကျေးဇူးတင်/ထောက်ပံ့မဝင်	ကျေးလက်ဦးစီးဌာန
	၃ စက်မှု၊ သွေးများထွက်စက်ချုပ်ထုတ်တိုက်	<input checked="" type="checkbox"/> မ <input checked="" type="checkbox"/> ကျား	ကျေးဇူးတင်/ထောက်ပံ့မဝင်	ကျေးလက်ဦးစီးဌာန
	၄	<input type="checkbox"/> မ <input type="checkbox"/> ကျား		
	၅	<input type="checkbox"/> မ <input type="checkbox"/> ကျား		
ကျန်းမာရေးနှင့် အာဟာရ	၁	<input type="checkbox"/> မ <input type="checkbox"/> ကျား		
	၂	<input type="checkbox"/> မ <input type="checkbox"/> ကျား		
	၃	<input type="checkbox"/> မ <input type="checkbox"/> ကျား		
	၄	<input type="checkbox"/> မ <input type="checkbox"/> ကျား		
	၅	<input type="checkbox"/> မ <input type="checkbox"/> ကျား		
ပညာရေး	၁	<input type="checkbox"/> မ <input type="checkbox"/> ကျား		
	၂	<input type="checkbox"/> မ <input type="checkbox"/> ကျား		
	၃	<input type="checkbox"/> မ <input type="checkbox"/> ကျား		