



ပြည်ထောင်စုမြန်မာနိုင်ငံတော်အစိုးရ
စိုက်ပျိုးရေး၊ မွေးမြူရေးနှင့် ဆည်မြောင်းဝန်ကြီးဌာ
ကျေးလက်ဒေသဖွံ့ဖြိုးတိုးတက်ရေးဦးစီးဌာန

National Community Driven Development Project
လူထုဗဟိုပြုစီမံကိန်း၊ လှိုင်းဘွဲ့မြို့နယ်

ကျေးရွာဖွံ့ဖြိုးရေးအစီအစဉ်



ကျေးပြန်ကျေးရွာအုပ်စု
နောပနာမိကျေးရွာ

လှိုင်းဘွဲ့မြို့နယ်၊ ကရင်ပြည်နယ်
၂၀၁၉ ခုနှစ်

မာတိကာ

<u>စဉ်</u>	<u>အကြောင်းအရာ</u>	<u>စာမျက်နှာ</u>
၁။	လှိုင်းဘွဲ့မြို့နယ်အခြေပြမြေပုံ	၁
၂။	ကျေးရွာမြေပုံ (တည်နေရာ)	၂
၃။	အုပ်စုတွင်ပါဝင်သော ကျေးရွာများစာရင်း	၃
၄။	ကျေးရွာအခြေခံအချက်အလက်များ (ကျေးရွာသမိုင်းကြောင်း)	၄-၅
	လူထုပူးပေါင်းပါဝင်သော လူမှုဆန်းစစ်ခြင်းနှင့် အကဲဖြတ်ခြင်း	
	လုပ်ငန်းစဉ် (PSA/PRA) အကျဉ်းချုပ်ဖော်ပြချက်	၆
၆။	ကျေးရွာဖွံ့ဖြိုးရေးအစီအစဉ်အတွက်အသုံးပြုခဲ့သော PRA tools	
	တစ်ခုချင်းစီအတွက် သုံးသတ်ချက်များ	
	၁။ ကျေးရွာလူမှုရေးနှင့်အရင်းအမြစ်ပြမြေပုံ (Social Map)	၇-၈
	၂။ ရာသီခွင်ပြပြကွဲဒီဇိုင်း (Seasonal Cleander)	၉-၁၀
	၃။ ဥစ္စာနေကြွယ်ဝမှုပြဖော်ပြချက် (Wealth Ranking)	၁၁-၁၂
	၄။ ကျား၊မ ပင့်ကူအိမ်သုံးသပ်ခြင်း (Cob Web)	၁၃-၁၄
	၅။ အရင်းအမြစ်အသုံးပြုမှုပုံစံပြဖော်ပြချက် (Asset Mapping)	၁၅-၁၇
	၆။ အဖွဲ့အစည်းချိတ်ဆက်မှုပြဖော်ပြချက် (Veen Diagram).....	၁၈-၂၀
၇။	ကော်မတီဝင်များရွေးချယ်ခြင်းနှင့် ကျေးရွာဖွံ့ဖြိုးရေးအစီအစဉ် ဆောင်ရွက်မှုမှတ်တမ်း	၂၁-၂၃
၈။	ကျေးရွာအချက်အလက်များ (PC 1)	၂၄-၂၇
၉။	စီမံကိန်းစက်ဝန်းအချိန်ဇယား (PC 2)	၂၈
၁၀။	ကျေးရွာဖွံ့ဖြိုးရေးဦးစားပေးအစီအစဉ် (PC 3)	၂၉-၃၀
၁၁။	အစည်းဝေးမှတ်တမ်းများ	၃၁-၃၂
၁၂။	ကဏ္ဍအလိုက်ဦးစားပေးဖွံ့ဖြိုးရေးလုပ်ငန်းစဉ်များ	၃၃

၁။ လိုင်းဘွဲ့မြို့နယ်အခြေပြမြေပုံ

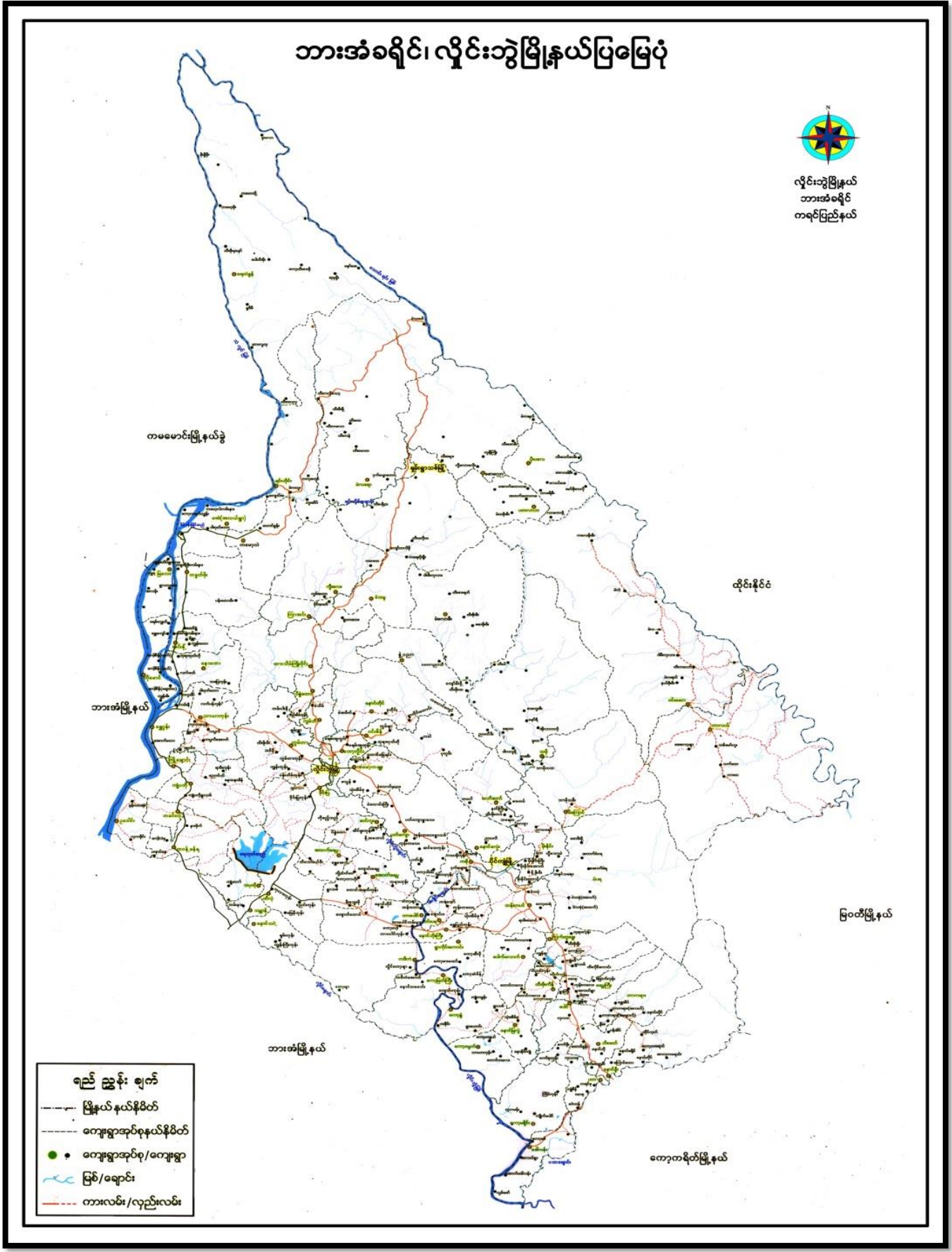

၂။ ကျေးရွာမြေပုံ (တည်နေရာ)

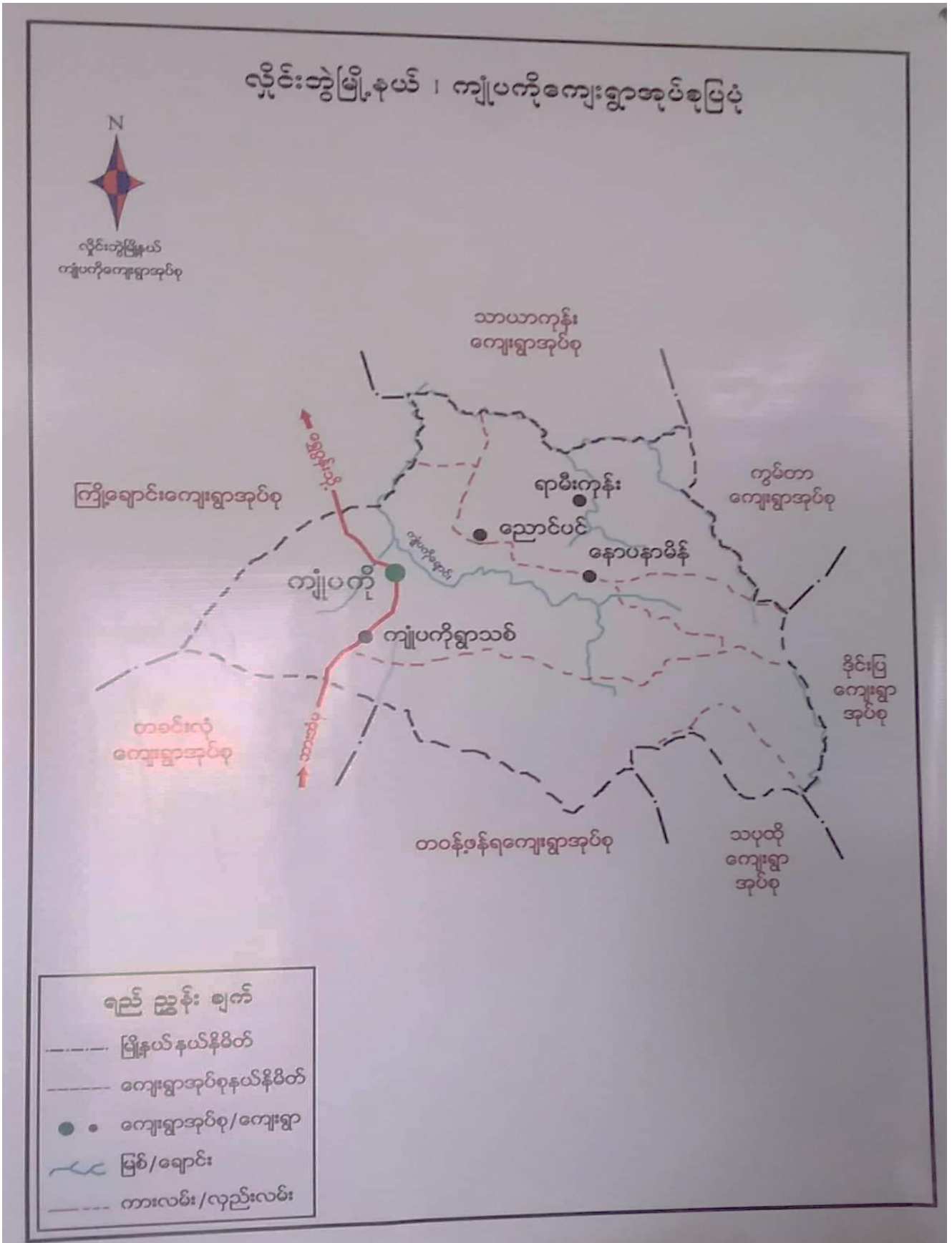

၃။ အုပ်စုတွင်ပါဝင်သော ကျေးရွာများစာရင်း

- ၁။ ကျုံပကို
- ၂။ နောပနာမီ
- ၃။ ကျုံပကိုရွာသစ်
- ၄။ ကော့ကလွန်
- ၅။ ကော့ဆွန်ဘောင်
- ၆။ အုန်းနှစ်ပင်
- ၇။ သပြေကုန်း
- ၈။ ရွှေတီကုန်း
- ၉။ ညောင်ပင်

၄။ ကျေးရွာအခြေခံအချက်အလက်များ (ကျေးရွာသမိုင်းကြောင်း)

နောက်ပိုင်းကျေးရွာသမိုင်းအကြောင်း

လွန်ခဲ့သောနှစ်ပေါင်း (၁၇၀)ကျော်က မိသားစု ၅၅၀ခု စတင်တည်ထောင်ခဲ့သည်။ ဣဒ်မိသားစုများသည် ပူပင်သောကမ္ဘာတစ်ခု ပျော်ရွှင်စွာနေထိုင်စားသောက်လာခဲ့သည်။ ရွာ၏အပြင်ဘက်တွင် အင်း(ဖွန်း)၊ ဝေးတစ်ခုရှိပြီး အနောက်ဘက်တွင် ညောင်မင်ကြီးတစ်ပင်ရှိသည်။ နှစ်ပေါင်းကြာလာသောအခါ သား၊သမီးများလည်းကြီးမားလာပြီး ပူပင်သောကများလည်း ရောက်ရှိလာသည်။ မီးဝတ်နေရေး အတွက်လည်း ဒုက္ခရောက်လာပြီး စစ်တေးဒဏ်ကြောင့် ရွာသူရွာသားများလည်း နေရေးထိုင်ရေးပိုပြီးတော့ အခက်အခဲရောက်ရှိလာတော့သည်။

နောက်ပြီးတော့ ဣဒ်ရွာ၏အတွင်းမှာ စစ်သားများလည်း အဝင်အထွက်များလာသည်။ ကြာလာသောအခါ တိုက်ပွဲများလည်း ဖြစ်လာသည်။ အခါအခါပေါင်းများတော့ ရွာအတွင်းမှာ တိုက်ပွဲအကြီးအကျယ် ဖြစ်ပွားခဲ့သည်။ စစ်တေးဒဏ်ကြောင့် ရွာသူရွာသားများ ရွာအတွင်းမှ အစောင်းထုတ်ခံရပါသည်။ အိမ်ခြေပေါင်းများစွာလည်း ဆုံးရှုံးခံရသည်။ ရွာအတွင်းမှာလည်း ဘယ်သူမှမရှိတော့ဘဲ ငြိမ်သက်စွာရှိခဲ့ပြီးတော့သည်။

နှစ်အနည်းငယ်ကြာလာသောအခါ အချို့သော မိသားစုက ဣဒ်ရွာနဲ့ သံယောဇဉ်ရှိသောကြောင့် ရွာသို့ဖြန်နေခဲ့ကြသည်။ သို့သော် စစ်သားများကလည်း ဣဒ်ရွာအတွင်းမှ နောက်တစ်ဖန် ဖြန်လည်မောင်းထုတ်ခဲ့သည်။ ရွာသူရွာသားများကလည်း ဒုတိယအကြိမ် ဖြောင်းရွှေ့နေထိုင်ခဲ့ရသည်။ အချို့သော ရွာသူရွာသားများကလည်း စစ်သားများ၏ ဖိတ်ခေါ်ခံရခြင်းကြောင့်လည်း ခံရသည်။

ဤသောအခါ စစ်ဘေးဒဏ်နည်းလာသောကြောင့် အချို့သော
ဤသူ့ဤသားဟောင်းများလည်း ဖြန့်လည်နေထိုင်ဖို့အတွက် ငြိမ်းစားလာခဲ့
သောကြောင့် ဝတ်ယူအကြိမ် နော်ပန်းဖီရွာကို ဖြန့်လည်စာပွဲထောင်ခဲ့
သည်။ ဤသူ့ဤသားများကလည်း အထက်ပညာမရှိသောကြောင့် ဤ၏တိုး
ထက်မှုမှာ နှောင့်နှေးခဲ့ရသည်။ ဤ၏အတွင်း လမ်းပန်းဆက်သွယ်ရေးနှင့်
ကပေးသူပင်များ၏ ပညာရေးအတွက်လည်း အခက်အခဲတွေ့ရသည်။

— တွေ့ဆုံမေးမြန်းသူ —
— ဒေါ်နန်းမြတ်သူ —
— လူထုစဉ်းစဉ်းရေးမှူး —
— လူထုမပိုစီမံကိန်း —
— လှိုင်းဘွဲ့မြို့နယ် —

၅။ လူထုပူးပေါင်းပါဝင်သော လူမှုဆန်းစစ်ခြင်းနှင့် အကဲဖြတ်ခြင်းလုပ်ငန်းစဉ် အကျဉ်းချုပ်ဇယား

လူထုပညာပြုစီမံကိန်း
 လူမှုဆန်းစစ်ချက် (PRA) နှင့် သက်ဆိုင်သော အချက်အလက်များ
 ရွေးကောက်ပွဲ - နေရာမရမီ
 ရွေးကောက်ပွဲ - ရွေးကောက်

စဉ်	ရွေးကောက်ပွဲ	အကြောင်းအရာများ	ရွေးကောက်ပွဲအောင်မြင်မှုနှုန်း		ပါဝင်သူ အရေအတွက်
			လူ	မ	
၁။	၇.၆.၂၀၁၉	လူမှုအရင်းအမြစ် မြေပုံနှင့် ဆန်းစစ်ချက်များ	၇	၉	၁၆
၂။	၇.၆.၂၀၁၉	ဒီဂရီစနစ်ဖြင့် ဝင်ရောက်မှု အခြေခံဆန်းစစ်ချက်များ	၇	၉	၁၆
၃။	၇.၆.၂၀၁၉	ရွေးကောက်ပွဲအရင်းအမြစ် ပိုင်ဆိုင်မှုနှင့် စီမံခန့်ခွဲမှု အခြေခံဆန်းစစ်ချက်များ	၇	၉	၁၆
၄။	၇.၆.၂၀၁၉	ကုန်ဆိုင်ရာ ဖွဲ့စည်းပုံအခြေခံဆန်းစစ်ချက်များ	၇	၄	၁၁
၅။	၇.၆.၂၀၁၉	ပစ္စည်းကိစ္စများ ဆန်းစစ်ချက်များ	၇	၄	၁၁
၆။	၇.၆.၂၀၁၉	ဖမ်းဆီးမှု (ရွေးကောက်ပွဲ) အခြေခံဆန်းစစ်ချက်များ	၇	၄	၁၁

၆။ ကျေးရွာဖွံ့ဖြိုးရေးအစီအစဉ်အတွက်အသုံးပြုခဲ့သော PRA tools

ကစ်ခင်းစီအကက် ဝမ်းသာကံခက်မား

၁။ ကျေးရွာလူမှုရေးနှင့်အရင်းအမြစ်ပြမြေပုံ (Social Map)

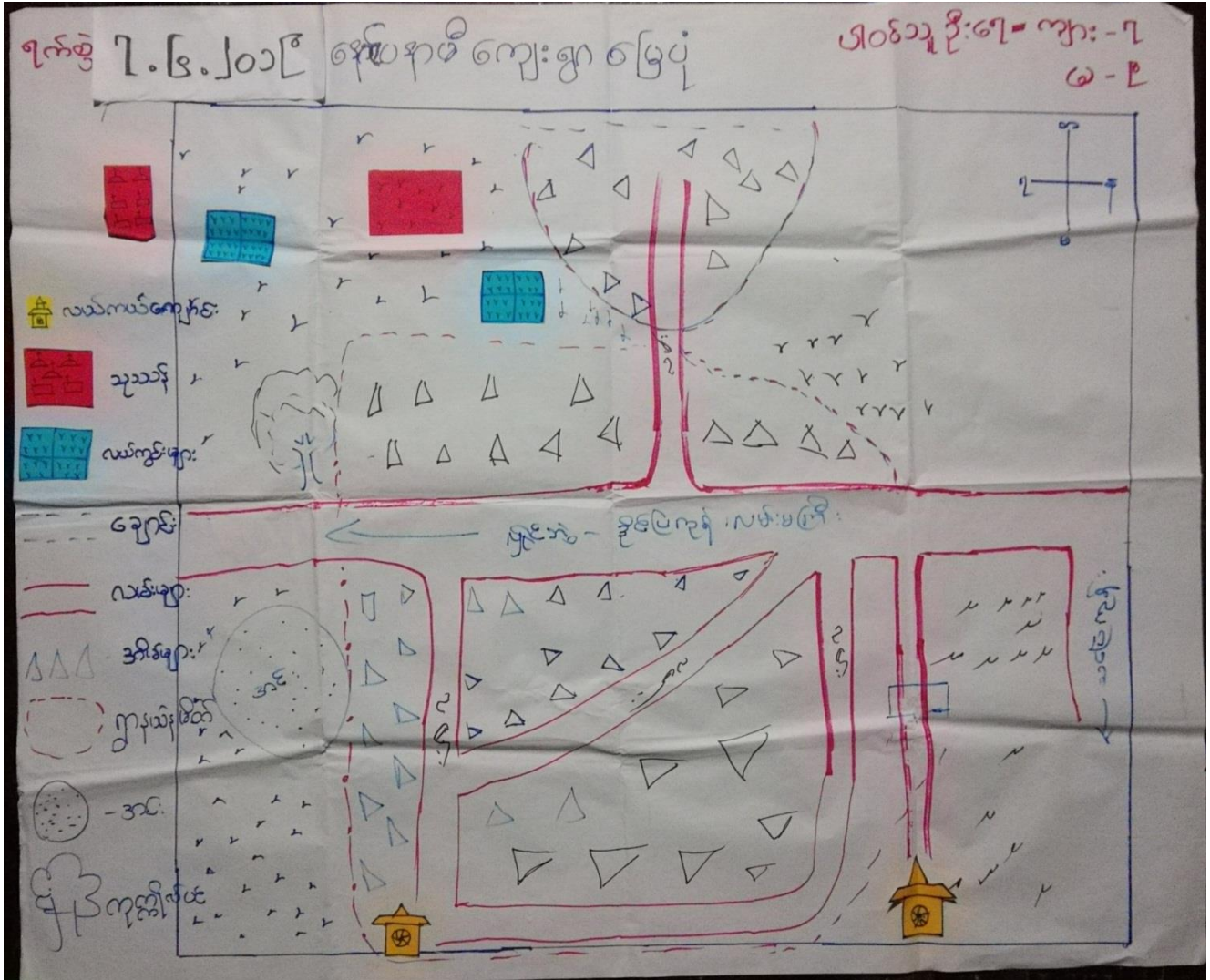

ကျေးဇူး၏ လူမှုရေးနှင့် အခြားအခြေပြုဖြည့်
ဆေးရေးခြင်းနှင့် ဆန်းစစ်ခြင်း

ကျေးဇူး - နောင်ပနာမီ

ကျေးဇူးအပတ်စု - ကျွန်ုပ်တို့

ရက်စွဲ၊ ၇.၆.၂၀၁၉

- နောင်ပနာမီကျေးဇူးတွင် လယ်လုပ်ငန်းဖြင့် အဓိက အသက်မွေးဝမ်းကြောသည်။
- ကျေးဇူးတွင် စပါးတစ်မျိုးတည်းသာ ထွက်ရှိသည်။
- လွန်ခဲ့သော (၅) နှစ်မှ စပါးတွက်နှုန်းများ ယခုထက် ပိုမိုနည်းပါးသည်။ လယ်လုပ်သူများ နည်းပါးလာသောကြောင့် ဖြစ်သည်။
- ကျေးဇူးတွင် လယ်ကယ် တစ်မျိုးခုသာ ခုစည်းနေထိုင်ကြသည်။
- ကျေးဇူးတွင် နာမည်ပြုပြင်ရန် လိုအပ်သော အခြေခံအဆောက်အအုံများ၊ လမ်း၊ ဆေးပေးခန်း၊ လူထု နားနေဆောင် နှင့် ဈေးတွင်းစဉ့် ဖြစ်ကြ

၂။ ရာသီခွင်ပြုပြင်မှု (Seasonal Cleander)

ရာသီခွင်ပြုပြင်မှု

ကျွန်းကျွန်း - ကျွန်းကျွန်း
ကျွန်းကျွန်း - ကျွန်းကျွန်း

ကျွန်းကျွန်း - ကျွန်းကျွန်း
ကျွန်းကျွန်း - ကျွန်းကျွန်း

အခြေအနေအထား	ကျွန်းကျွန်း	ကျွန်းကျွန်း	ကျွန်းကျွန်း	ကျွန်းကျွန်း	ကျွန်းကျွန်း	ကျွန်းကျွန်း	ကျွန်းကျွန်း	ကျွန်းကျွန်း	ကျွန်းကျွန်း	ကျွန်းကျွန်း	ကျွန်းကျွန်း	ကျွန်းကျွန်း
ရာသီဥတု												
ပင်ပန်းပင်ပန်း	-	-										
ပျက်စီးမှု			ပျက်စီးမှု	-	-	ပျက်စီးမှု	-	ပျက်စီးမှု	-	-	-	-
ကျွန်းကျွန်း	-	ကျွန်းကျွန်း	ကျွန်းကျွန်း	-	-	-	-	-	-	-	-	-
ကျွန်းကျွန်း	=====	=====	=====	-----	-----	-----	-----	-----	-----	=====	=====	=====

ကျွန်းကျွန်း - ကျွန်းကျွန်း - ကျွန်းကျွန်း (၇) + ကျွန်းကျွန်း (၄)

ရာသီခွင်ပြပြကွဒိန်
ဆွေးနွေးခြင်း နှင့် ဆန်းစစ်ခြင်း

ကျေးရွာ - နောင်ပင်တစ်

ကျေးရွာအုပ်စု - လျှပ်စစ်

ရက်စွဲ | ၇.၆.၂၀၁၉

- ယခုဇေးဆွဲထားသော ရာသီခွင်ပြပြကွဒိန်တွင် ရာသီဥတု၊ လယ်ယာ
ပျက်ပျက်၊ ပြိုစောက်၊ ဝင်ငြေ နှင့် ထွက်ငြေ စသော အချက်များ
ဖြစ်သည်။

- ကျေးရွာတွင် အသက်မွေးဝမ်းကြောင်း အတွက် လယ်ယာပျက်
ပျက် အခက် ပျက်ပျက်သည်။

- ကျေးရွာတွင် တန်ခူး၊ ကဆုန်၊ ရာသီ၊ တော်သလင်း၊ တန်ဆောင်မုန်း၊
တပေါင်းလ မှ လွဲ၍ ကျန်သော လများတွင် ပြိုစောက်များ မရှိပါ။

- ကျေးရွာတွင် ဝင်ငြေ၊ ထွက်ငြေ များမရှိပါ။

၃။ ဥစ္စာခန့်ကြယ်ပမူပြယေား (Wealth Ranking)

၇၈၆ ဇ.၆.၂၀၁၉

ဥစ္စာခန့်ကြယ်ပမူပြယေား

နောင်ပုဏ္ဏား (၄၉)

ပါဝင်သူဦးရေ - ၇

မ - ၉

အသွယ်	သတ်မှတ်ချက်	အိမ်ထောင်စုအရေအတွက်	ရာခိုင်နှုန်း
ကလေးပြောရည် စားကုန်ထောက်ပံ့ မှု	လယ် (၄,၅ ဧက)၊ အိမ်ထောင်၊ ဖုန်း၊ အိမ်ထောင်၊ နား၊ ဆေးကုန်ထောက်ပံ့	၆	၁၂%
ကလေးပြောရည် စားကုန်ထောက်ပံ့ မှု	လယ် (၄ ဧက)၊ နား၊ ဆေးကုန်ထောက်ပံ့၊ အိမ်ထောင်၊ ဖုန်း၊ အိမ်ထောင်	၃၀	၆၁%
အိမ်ထောင်စု ထောက်ပံ့မှု	လယ် (၃ ဧက)၊ အိမ်ထောင်၊ ဖုန်း၊ နား၊ လုပ်ငန်း	၁၃	၂၇%

ဥစ္စာဓန ဣယံဝဋ္ဌ
ဆွေးနွေးခြင်း နှင့် ဆန်းစစ်ခြင်း

လှေးရွာအုပ်စု - လှိုင်တော်
လှေးရွာ - မြောက်ဘက်

မြို့နယ် - ပျဉ်းတော်
ရက်စွဲ - ၇.၆.၂၀၁၇

- မြောက်ဘက်လှေးရွာတွင် အိမ်ထောင်စု (၄၉) စု ရှိပါသည်။
- ဥစ္စာဓန ပိုင်ဆိုင်မှု အဆင့်ကို အဆင့် (၁) အလွန်မြေလည်သောအုပ်စု၊ အဆင့် (၂) အလယ်အလတ် အုပ်စုနှင့် အဆင့် (၃) မမြေလည်သောအုပ်စု ဟု အဆင့် (၃) ဆင့် ခွဲခြားသတ်မှတ်ထားပါသည်။
- ပျဉ်းတော် အလယ်အလတ် အဆင့် (၃) အများဆုံးဖြစ်ပြီး အိမ်ထောင်စု (၃၀) ရှိပါသည်။ မမြေလည်သော အုပ်စု (၁၃) စု ရှိပါသည်။
- နိုင်ငံပိုင်စီးပွားရေး မရှိခြင်း၊ ရေစားသာ လုပ်ကိုင်ခြင်း၊ အမွေအနှစ် မရှိခြင်း ဖြစ်သည်။
- မမြေလည်သော အုပ်စုများသည် စိန်ကိန်းတွင် ပါဝင်လာကောင် သူတို့၏ စားလုပ်ချိန်ကို ရွေးချယ်ပြီး အစည်းအဝေးများကို ပြုလုပ်မည်။
- ဝင်ရောက်နိုင်မည့် လှေးရွာ ဖွံ့ဖြိုးရေးလုပ်ငန်းများ လုပ်ဆောင်ပါက ဦးစားပေး ဝင်ရောက်ပြီး တိုးတက်လာမည်။

၄။ ကျား၊မ ပင့်ကူအိမ်သုံးသပ်ခြင်း(Cob Web)

ပင့်ကူအိမ် သုံးသပ်ခြင်း

ကျေးဇူးအုတ်စု - ကျပ်ပေစို

မြို့နယ် - လှိုင်ဘွဲ့

ကျေးဇူး - နေပရာအိမ်

ရက်စွဲ - ၇.၆.၂၀၁၉

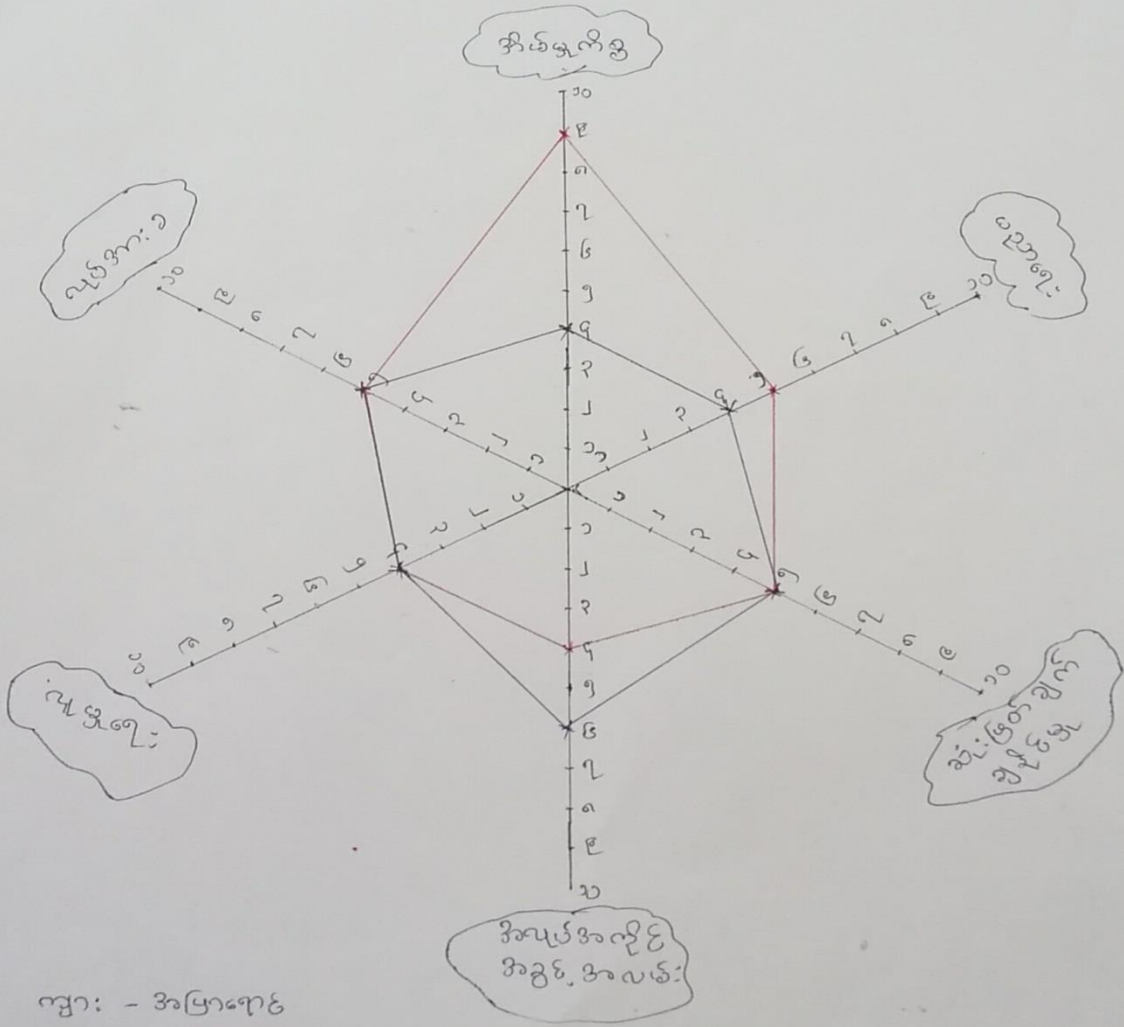

ကျား - အပြာရောင်

မ - အနီရောင်

ပိတ်ဆွဲဆွဲ: သူများ - ကျား (၇) + မ (၄)

ပင်လူအိမ် ဆွေးနွေးခြင်း နှင့် ဆန်းစစ်ခြင်း

ကျေးရွာအုပ်စု - ကျပ်တော်

ကျေးရွာ - နေပနာမီ

မြို့နယ် - လှိုင်ဘွဲ့

ရက်စွဲ - ၇.၆.၂၀၁၇

- အမျိုးသားများသည် မိသားစုအတွက် ဝင်ငွေရှာရသောကြောင့် နိမ့်နှု
လိစွဲတွင် အားနည်းသည်။
- အမျိုးသားများသည် အိမ်အတွက် ဝင်ငွေရှာရသောကြောင့် ယူစား
အားနည်းခြင်း ဖြစ်သည်။
- ဆုံးဖြတ်ချက်ချမှုတွင် အမျိုးသား နှင့် အမျိုးသမီး တန်းတူရှိပါသည်။
- အမျိုးသမီးများသည် အလုပ်ကြမ်းမလုပ်နိုင် ဖြစ်၍ အလုပ်အကိုင်အခွင့်
အလမ်း နည်းပါးခြင်း ဖြစ်သည်။
- လူမှုရေးလုပ်ငန်းတွင် တန်းတူလုပ်ကိုင်ကြသည်။
- အမျိုးသားနှင့် အမျိုးသမီး များသည် လုပ်အားခ တန်းတူ ရရှိကြပါ
သည်။

၅။ အရင်းအမြစ်အသုံးချမှုပုံစံပြဇယား (Asset Mapping)

အရင်းအမြစ် တိုင်း ချွတ်မှု ပြဇယား

ကျေးရွာအုပ်စု - လျှပ်စစ်
ကျေးရွာ - နေပူအိမ်

မြို့နယ် - လျှပ်စစ်
ရက်စွဲ - ၇.၆.၂၀၁၉



လယ်ထွက်စက်

ကား

ဆိုင်ကတ်

လယ်

လယ်ကပ်ကျောင်း

လမ်း

ကျောင်း

ပါဝင်ဆွေးနွေးသူများ - ကျား (၇) + မ (၉)

အရင်း အခြေခံ သုံး ခွဲ ဖွဲ့ ပြု ခေယာ :

ကျေးဇူးအင်စ - ကျပ်ပကို

ကျေးဇူး - နေဝနာခါ



လယ်တွင်စက်

ကား

မြို့နယ် - ဗျင်းတို့

၇၀၅ - ၇၀၆၂၀၀၉

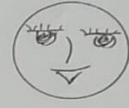

လယ်

လယ်ကယ်ကျောင်း

လမ်း

ဆိုင်ကယ်

ကျောင်း

ဒါဝင်ဆွေးနွေးသူများ - ကျား (၇) + မ (၉)

အရှင်အဖြစ်သုံးစွဲမှု နှင့် ထိန်းချုပ်မှုပြဿနာ
ဆွေးနွေးခြင်း နှင့် ဆန်းစစ်ခြင်း

ကျေးဇူး - နောင်ပင်အဖို့

ကျေးဇူးအရပ်စု - ကျွန်ုပ်တို့

၇ နေ့၊ ၇.၆.၂၀၁၉

- ကျေးဇူးတွင် အမျိုးသမီး သီးသန့်၊ သုံးစွဲ၊ ထိန်းချုပ်မှုများ ဖြစ်ပါ။
- ကျေးဇူးတွင် အမျိုးသား သုံးစွဲမှု၊ ထိန်းချုပ်မှုမှာ လက်ထွန်းစက်၊
ကား နှင့် ဆိပ်ကပ်တို့ ဖြစ်သည်။
- အမျိုးသား နှင့် အမျိုးသမီး နှစ်ဦးစလုံး သုံးစွဲမှု၊ ထိန်းချုပ်မှု
မှာ လမ်း၊ လယ်၊ လက်ကပ်ကျောင်း၊ ဂေ့တွင်းတို့ ဖြစ်သည်။

၆။ အဖွဲ့အစည်းချိတ်ဆက်မှုပြဇယား (Veen Diagram)

အဖွဲ့ အစည်းချိတ်ဆက်မှု ပြဇယား

မြို့နယ် - လှိုင်ဘွဲ့

ရက်စွဲ - ၇.၆.၂၀၁၉

ကျေးရွာအုပ်စု - ကျုံပေကွဲ

ကျေးရွာ - နေပရာမိ

ဆင့်	ကျေးရွာတွင်ဖွဲ့ထားသော အဖွဲ့အစည်း	ဆင့်	ကျေးရွာပြင်ပတွင်ဖွဲ့ထားသော အဖွဲ့အစည်း
၁။	၇၀ မိကျပ်အဖွဲ့	၁။	မီးသတ်တပ်ဖွဲ့
၂။	ဒုတိယချုပ်ရေးအဖွဲ့	၂။	ရဲစခန်းတပ်ဖွဲ့
၃။	ကျောင်းကော်မတီ	၃။	လူထုစာတိုက်
၄။	လူငယ်အဖွဲ့		

ပါဝင်ဆွေးနွေးချဉ်းစာ

ကျား - (၇)

မ - (၄)

အဖွဲ့အစည်း ချိတ်ဆက်မှု ပြဇယား

မြို့နယ် - လှိုင်ဘွဲ့
ရက်စွဲ - ၇.၆.၂၀၁၉

ကျေးဇူးအုပ်စု - ကျပ်ပင်
ကျေးဇူး - နေပန်း

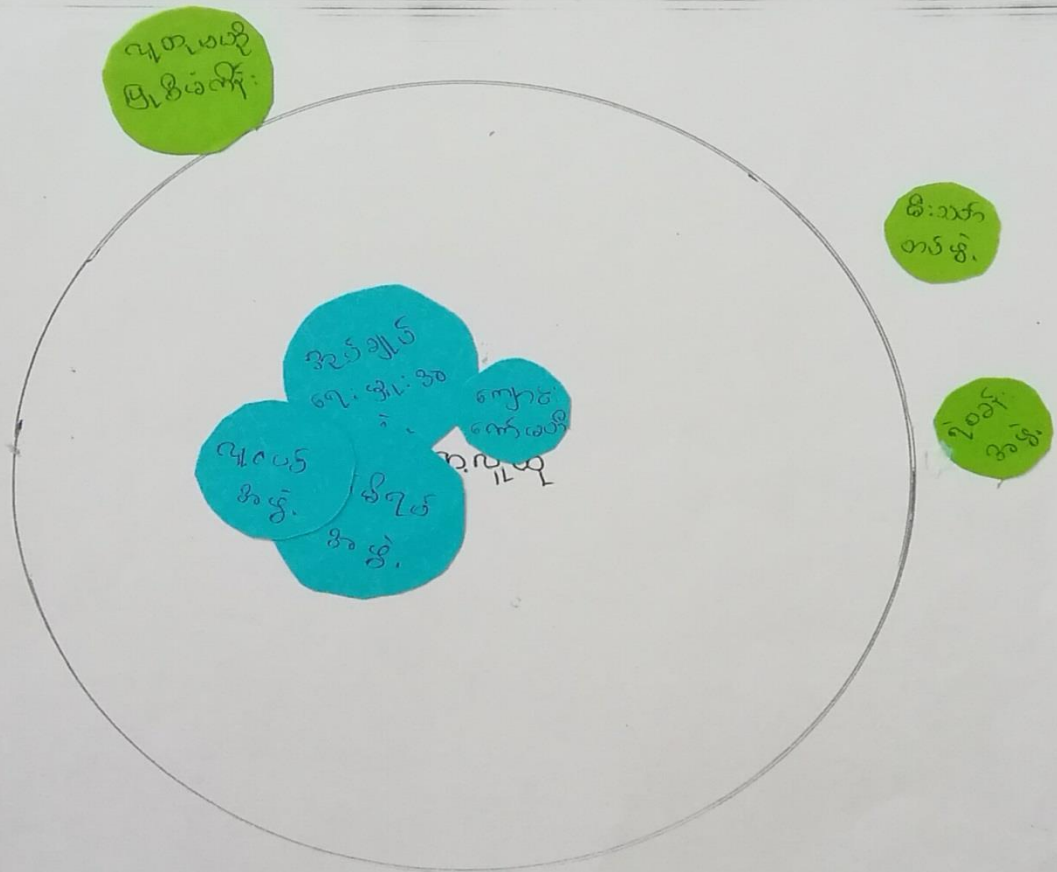

ပေါင်းဆွေးနွေးသည့် ရက်စွဲ
ကျေးဇူး - (၇)
မ - (၄)

မင်းပုံစံ ဆွေးနွေးခြင်း နှင့် ဆန်းစစ်ခြင်း

လျှေးရွာ - မောင်ပုဂံ
လျှေးရွာအုပ်စု - ကျပ်မော်

၇.၈.၂၀၁၉

- လျှေးရွာအတွင်း၌ ဖွဲ့စည်းထားသော အဖွဲ့အစည်း (၃) ခုရှိပြီး ၊ လျှေးရွာပြင်ပ၌ အဖွဲ့အစည်း (၃) ခုရှိသည်။
- လျှေးရွာအတွင်း၌ ဖွဲ့စည်းထားသော အဖွဲ့အစည်းများမှာ ရပ်မိဂျယ်စ် ၊ အုပ်ချုပ်ရေး ဖွဲ့စည်းရေး ၊ လျှောက်လှမ်းရေး တို့ ဖြစ်သည်။
- လျှေးရွာပြင်ပ၌ အဖွဲ့အစည်းများမှာ - မီးသတ်အဖွဲ့ ၊ ရဲစခန်းအဖွဲ့ ၊ ဂူငယ်အဖွဲ့ တို့ ဖြစ်သည်။
- လျှေးရွာတွင် ရပ်မိဂျယ်စ်သည် အလျှေးရွာအဖွဲ့အစည်းများ နှင့် ဖွဲ့စည်းရေးတွင် အဓိက ဦးဆောင်သည်။
- ရပ်မိဂျယ်စ် နှင့် အုပ်ချုပ်ရေး ဖွဲ့စည်းရေးသည် ဘာရေး ၊ နာရေး နှင့် ဘာသာရေး တွင် အဓိကပါဝင်သည်။

၇။ ကော်မတီဝင်များရွေးချယ်ခြင်းနှင့် ကျေးရွာဖွံ့ဖြိုးရေးအစီအစဉ် ဆောင်ရွက်မှုမှတ်တမ်း

ကျေးရွာဖွံ့ဖြိုးရေးအဖွဲ့

ကျေးရွာ - စောပင်အိမ်

ရက်စွဲ - ၇.၆.၂၀၁၇

စဉ်	အမည်	ရာထူး / တာဝန်	ဖုန်းနံပါတ်
၁	ဦးအုန်းမောင်	ကျေးရွာစီမံကိန်းဥက္ကဋ္ဌ	၀၇၈ ၇၄၇၆၇၅၃၅
၂	ဒေါ်ကျွန်း	ကျေးရွာစီမံကိန်းဥက္ကဋ္ဌ	-
၃	ဦးဖေတောင်ဟယ်	ဝယ်ယူရေး	-
၄	ဒေါ်ဗွင်	ဝယ်ယူရေး	-
၅	ဦးဖိုးသိ	လည်ပတ်ထိန်းသိမ်းရေး	-
၆	ဒေါ်မာမာအိမ်	လည်ပတ် ထိန်းသိမ်းရေး	-
၇	ဦးကျော်အောင်	ကျေးရွာ စာရင်းကိုင်	၀၇၇၇၃ ၇၄၇၇၃၃
၈	ဦးလှအောင်	စောင့်ကြည့်ကြီးကြပ်ရေး	-
၉	ဒေါ်ချိုမူးမင်း	စောင့်ကြည့်ကြီးကြပ်ရေး	-
၁၀	ဦးအောင်	ဝေဖန် အကြံပြု ကိုယ်စားလှယ်	-
၁၁	ဒေါ်အိမ်	ဝေဖန် အကြံပြု ကိုယ်စားလှယ်	-
၁၂	ဦးပိုင်	ကျေးရွာစောပင်အိမ်အဖွဲ့	-
၁၃	ဒေါ်အေးလှ	ကျေးရွာစောပင်အိမ်အဖွဲ့	-
၁၄			
၁၅			
၁၆			



၈။ ကျေးရွာအချက်အလက်များ(PC 1)

ပုံစံ - ၈ - ၁ ကျေးရွာအခြေခံအချက်အလက်များ (Form PC 1)

လမ်းညွှန်ချက်၊ ကျေးရွာတစ်ရွာသို့ ပထမဆုံးမိတ်ဆက်ခရီးသွားရောက်သောအခါ လူထုစည်းရုံးရေးမှူးသည် ကျေးရွာခေါင်းဆောင်များအားကျေးရွာအချက်အလက်များကိုမေတ္တာရပ်ခံ၍တောင်းခံရသည်။ ဤအချက်အလက်များကိုစီမံကိန်းမိတ်ဆက်အစည်းဝေးပတ်ဝန်းကျင်တောင်းခံရမည်။ စီမံကိန်းမိတ်ဆက်အစည်းဝေးတွင် လူထုစည်းရုံးရေးမှူးသည် ဤအချက်အလက်များအား စစ်ဆေးပြီး မှန်ကန်အောင်ပြုလုပ်ရမည်။ ပြီးနောက်တွင် လူထုစည်းရုံးရေးမှူးမှ သတင်းအချက်အလက်ထဲသို့ Tablets မှ တစ်စင့် ဖြည့်သွင်းရမည်။

ကျေးရွာခေါင်းဆောင် အမည် ဦး ဒွန်းမောင်	ကျေးရွာခေါင်းဆောင်၏ ဖုန်းနံပါတ် ၀၉၈၇၄၇၆၇၅ ၃၅	လူထုစည်းရုံးရေးမှူး၏အမည် ဒ်ဒ်မြတ်သူဇာ
ပြည်နယ်/တိုင်းဒေသကြီး ကရင်	မြို့နယ် ပျဉ်းဝဋ္ဋ	ကျေးရွာအုပ်စု ကျပ်လှိုင်
		ကျေးရွာ ၆၄၅၀၄၇မီ

တ။ လူဦးရေ

လူမျိုးစု	အိမ်ထောင်စုအရေအတွက်	ကိုးကွယ်သည့်ဘာသာ	အိမ်ထောင်စုအရေအတွက်
လူမျိုးစု (၁) မြင်းမူရင်	၄၇	ဘာသာ(၁) မူရင်	၄၇
လူမျိုးစု (၂) -----		ဘာသာ(၂) မြင်းမူရင်	
လူမျိုးစု (၃) -----		ဘာသာ(၃) -----	
လူမျိုးစုရော -----		ဘာသာရော -----	
အခြား			
	အရေအတွက်		
မသန်စွမ်းသူများ	၇		
သက်ကြီးရွယ်အိုများ (၆၅ နှစ် နှင့် အထက်)	၇		
စစ်ဘေးရှောင်	-		

	အမျိုးသား(အရေအတွက်)	အမျိုးသမီး(အရေအတွက်)	စုစုပေါင်းအရေအတွက်
လူဦးရေ	149	163	312
လူမျိုးစု (၁)-----	149	163	312
လူမျိုးစု (၂)-----			
လူမျိုးစု (၃)-----			
အခြား			
အိမ်ထောင်ဦးစီး	45	4	49

(ခ)အခြေခံအဆောက်အအုံ အသုံးအဆောင်များ

စာသင်ကျောင်း	အမှတ် ဖြစ်ပါ	ကျန်းမာရေး	အမှတ် စင်ပါ	ဘာသာရေးအဆောက် အအုံများ	အမှတ် ဖြစ်ပါ
အထက်တန်းကျောင်း	<input type="checkbox"/>	ဆေးရုံ	<input type="checkbox"/>	စေတီ	<input type="checkbox"/>
အလယ်တန်းကျောင်း	<input type="checkbox"/>	ကျန်းမာရေးဌာန	<input type="checkbox"/>	ဘုန်းကြီးကျောင်း	<input type="checkbox"/>
မူလတန်းကျောင်း	<input type="checkbox"/>	ကျန်းမာရေးဌာနခွဲ	<input type="checkbox"/>	ဟိန္ဒူဘုရားကျောင်း	<input type="checkbox"/>
မူကြိုကျောင်း	<input type="checkbox"/>	ဆေးပေးခန်း	<input type="checkbox"/>	ခရစ်ယာန်ကျောင်း	<input type="checkbox"/>
အခြား	<input type="checkbox"/>	အခြား	<input type="checkbox"/>	ဗလီ	<input type="checkbox"/>
				အခြား	၂၃
မှတ်ချက်		မှတ်ချက်		မှတ်ချက် လယ်ကန်ကျောင်း၊ လယ်ကန်စေတီ	

(ဂ) ကျွမ်းကျင်သူများမှတ်တမ်း (ကျေးရွာတွင်နေထိုင်သော သို့မဟုတ် တခြားရွာမှလာရောက်သောကျွမ်းကျင်သူများ)

(၁) စာသင်ကျောင်း			(၂) ကျန်းမာရေး			(၃) လက်မှုပညာရှင်		
	ရွာတွင်နေထိုင်သူ	အခြားရွာမှလာသူ		ရွာတွင်နေထိုင်သူ	အခြားရွာမှလာသူ		ရွာတွင်နေထိုင်သူ	အခြားမှလာသူ
မူလတန်းပြဆရာ/မ	<input type="checkbox"/>	<input type="checkbox"/>	ဆရာဝန်	<input type="checkbox"/>	<input type="checkbox"/>	လက်သမား	<input checked="" type="checkbox"/>	<input type="checkbox"/>
အထက်တန်းပြဆရာ/မ	<input type="checkbox"/>	<input type="checkbox"/>	လက်ထောက်ကျန်းမာရေးမှူး	<input type="checkbox"/>	<input type="checkbox"/>	ပန်းရံ	<input checked="" type="checkbox"/>	<input type="checkbox"/>
အလယ်တန်းပြဆရာ/မ	<input type="checkbox"/>	<input type="checkbox"/>	အမျိုးသမီးကျန်းမာရေးဆရာမ	<input type="checkbox"/>	<input type="checkbox"/>	လျှပ်စစ်ကျွမ်းကျင်၊ စီးသမား	<input type="checkbox"/>	<input type="checkbox"/>
မူကြိုဆရာ/မ	<input type="checkbox"/>	<input type="checkbox"/>	သားဖွားဆရာမ	<input type="checkbox"/>	<input type="checkbox"/>	ရေပိုက်သွယ်သူ	<input type="checkbox"/>	<input type="checkbox"/>
အခြား	<input type="checkbox"/>	<input type="checkbox"/>	ပြည်သူ့ကျန်းမာရေးလုပ်သား	<input type="checkbox"/>	<input type="checkbox"/>	တော်ပြင်ဆရာ	<input type="checkbox"/>	<input type="checkbox"/>
မှတ်ချက်			မှတ်ချက်			မှတ်ချက်		

(ဃ) ကျေးရွာသို့ ရောက်ရှိနိုင်သည့်လမ်းအခြေအနေ / ကျေးရွာတစ်ရွာသည် ၎င်း၏ကျေးရွာအုပ်စုနှင့် ဆက်သွယ်ထားသောလမ်းအခြေအနေ (အောက်ပါတို့ကိုပိုင်းပါ)

- ကျောက်ကြမ်းလမ်း ကတ္တရာလမ်း ကွန်ကရစ်လမ်း မော်တော်ဆိုင်ကယ်လမ်း
- ကျောက်ခင်းလမ်း မြေသားလမ်း လူသွားလမ်း အခြား _____

- (င) ကျေးရွာဖွံ့ဖြိုးမှုစီမံချက် ဝိုင်းပါ
- (၁) လူထုဗဟိုပြုစီမံကိန်းမစတင်မှီ ဤကျေးရွာတွင်ကျေးရွာဖွံ့ဖြိုးမှု စီမံချက်ရှိခဲ့ပါသလား? ရှိပါသည်/မရှိပါ/မသိပါ
- (၂) ရှိခဲ့ပါလျှင် ဤစီမံချက်ကို မည်သည့် ခုနှစ်တွင်ပြင်ဆင်ခဲ့ပါသနည်း? နှစ်-----/မသိပါ
- (၃) ဤစီမံချက်ကို ဖြိုနယ်မှအတည်ပြုခဲ့ပါသလား? ပြုခဲ့ပါသည်/မပြုခဲ့ပါ /မသိပါ

(စ) ဇနီးအကွာအဝေး

(၁) ဤကျေးရွာ၏ပဟိုမှ၎င်းကျေးရွာအုပ်စု၏ပဟိုအထိခရီးခိုင်းမည်မျှကွာဝေးသနည်း? ခိုင်း ၂ မိုင်ခွဲ/မသိပါ

(၂) ဤကျေးရွာမှ ၎င်းကျေးရွာအုပ်စုပဟိုအထိသွားလာရာတွင်ကြာမြင့်သည့်အချိန်။

ခြောက်သွေ့ရာသီတွင်ကြာချိန် ၂၀ မိနစ် ထော်လာဂျီ/မော်တော်ဆိုင်ကယ်/ခြေလျင်/လာ/မော်တော်ဘုတ်/
အခြား -----

မိုးရာသီတွင်ကြာချိန် ၂၀ မိနစ် ထော်လာဂျီ/မော်တော်ဆိုင်ကယ်/ခြေလျင်/လာ/မော်တော်ဘုတ်/
အခြား -----

(ဆ) ပတ်ဝန်းကျင်ဆိုင်ရာသဘာဝဘေးအန္တရာယ်

ဤကျေးရွာတွင်ရေကြီးခြင်းကဲ့သို့ သဘာဝဘေးအန္တရာယ်ကျရောက်ဖူးခြင်း ရှိပါသလား။

မရှိပါ ရှိပါသည် ရှိလျှင်ဖော်ပြပါ-----

(ဇ) ကျေးရွာတွင် ဖွဲ့စည်းထားသော အဖွဲ့အစည်းများ

လူထုပဟိုပြုစီမံကိန်းမတိုင်မီ ဤကျေးရွာတွင် ကျေးရွာဖွံ့ဖြိုးရေးအတွက် အစိုးရ(သို့)ရွာသားများကိုယ်တိုင်(သို့) စီမံကိန်းတစ်ခုခုမှ ဖွဲ့စည်းထားသည့် အဖွဲ့အစည်းများရှိပါသလား။

(၁) -----

(၂) -----

(ဈ) အထွေထွေအုပ်ချုပ်ရေး ဦးစီးဌာန (GAD) မှ မှတ်တမ်းတင်ထားခြင်း

ဤကျေးရွာသည် အထွေထွေအုပ်ချုပ်ရေး ဦးစီးဌာန (GAD) မှ မှတ်တမ်းတင်ထားမှု ရှိပါသလား။

မရှိပါ ရှိပါသည်

ကျေးရွာခေါင်းဆောင်

အမည် ဦးအုန်းမောင်

လက်မှတ်  နေ့စွဲ ၂၈.၅.၂၀၁၉

လူထုစည်းရုံးရေးမှူး

အမည် ဒေါ်နန်းမြတ်သူ

လက်မှတ်  နေ့စွဲ ၂၈.၅.၂၀၁၉

၉။ စီမံကိန်းစက်ဝန်းအချိန်ဇယား(PC 2)

ပုံစံ - ၈-၂ - စီမံကိန်းစက်ဝန်းအချိန်ဇယား (PC 2)

လမ်းညွှန်ချက်၊ သက်ဆိုင်ရာလူထုစည်းရုံးရေးမှူး/လက်ထောက်နည်းပညာမှူးများမှ စီမံကိန်းစက်ဝန်းအဆင့်တစ်ခုစီပြီးစီးတိုင်းကျေးရွာနှင့် ကျေးရွာအုပ်စုအတွက် ဤပုံစံကိုဖြည့်သွင်းရမည်။

စည်းရုံးရေးမှူး/လက်ထောက်နည်းပညာရေးမှူးဝန်ထမ်း အမည် - နန်းဖြတ်သူဇာ၊ နန်းဝင်းဖြူဖြူ ဖြစ်သည်။

နေ့စွဲ ၇.၆.၂၀၁၉ စက်ဝန်းအားအမှတ်ခြစ်ပါ စက်ဝန်း(၁) စက်ဝန်း(၂) စက်ဝန်း(၃)
 စက်ဝန်း (၄)

ပြည်နယ်/တိုင်း ကရင် မြို့နယ် လှိုင်စွဲ ကျေးရွာအုပ်စု လှိုင်စွဲ ကျေးရွာ ကျေးရွာ

စီမံကိန်းဆောင်ရွက်မှုအဆင့်များ	နေ့စွဲ		အစည်းအဝေးတွင်တက်ရောက်သူအရေအတွက်					
	စတင်သည့်နေ့	ပြီးဆုံးသည့်နေ့	အမျိုးသားအရေအတွက်	အမျိုးသမီးအရေအတွက်	အိမ်ထောင်စုအရေအတွက်	လူမျိုးစုတက်ရောက်သူအရေအတွက်နှင့် လူမျိုးစုအမည်	အိမ်ထောင်စုပေါင်း	အိမ်ထောင်စု %
၁။ ကျေးရွာစီမံကိန်း မိတ်ဆက်အစည်းအဝေး	၇.၆.၁၉	၇.၆.၁၉	၁၄	၁၅	၂၇	၂၇ ^၁ မိုးကုန်း	၄၉	၅၅.၁၀%
၂။ ကျေးရွာစွဲပြီးရေး စီမံချက်ရေးဆွဲခြင်း အစည်းအဝေး	၇.၆.၁၉	၇.၆.၁၉	၁၄	၁၅	၂၇	၂၇ ^၁ မိုးကုန်း	၄၉	၅၅.၁၀%
၃။ ကျေးရွာအုပ်စု လုပ်ငန်းဆုံးဖြတ်ချက်ချသည့်အစည်းအဝေး						၁		
၄။ မြို့နယ်အဆင့်စီမံကိန်းရေးဆွဲရေးနှင့်အကောင်အထောင်ဖော်ရေးကော်မတီ၏			မလို	မလို	မလို	မလို		

၁၀။ ကျေးရွာဖွံ့ဖြိုးရေးဦးစားပေးအစီအစဉ် (PC 3)

ပုံစံ - ၀-၃ ကျေးရွာဖွံ့ဖြိုးရေး ဦးစားပေးအစီအစဉ် (Form PC 3)

လယ်ဥယျာဉ်ရှင်၊ အဆင့်(၃)ကျေးရွာမှန်းချက်အစဉ်အဆက်ပြီးဆုံးသောအခါ ကျေးရွာစီမံကိန်း အထောက်အကူပြု ကော်မတီသည် လူထုစည်းရုံးရေးမှူးအကူအညီဖြင့် ဤပုံစံကိုပြည့်စုံအောင် ဖြည့်သွင်းရမည်။	
လူထုစည်းရုံးရေးမှူး/ဝန်ထမ်း အမည် <u>နန်းမြတ်သူ</u>	
နေ့စွဲ <u>၇.၆.၂၀၁၇</u>	စက်ဝန်းအား အမှတ်ခြစ်ပါ (✓) <input type="checkbox"/> စက်ဝန်း(၁) ✓စက်ဝန်း(၂) <input type="checkbox"/> စက်ဝန်း(၃) <input type="checkbox"/> စက်ဝန်း(၄) <input type="checkbox"/>
ပြည်နယ်/တိုင်း <u>ကရင်</u>	မြို့နယ် <u>လျှိုင်းဘွဲ့</u> ကျေးရွာအုပ်စု <u>ကျုံ့ပတို</u> ကျေးရွာ <u>အောင်စာ</u>

က။ အခက်အခဲအတားအဆီးများအားဆွေးနွေးခြင်း - ယခုလက်ရှိအခြေအနေတွင်ဤကျေးရွာဖွံ့ဖြိုးတိုးတက်ရေးအတွက် အဓိကအခက်အခဲအတားအဆီးများသည် မည်သည်များဖြစ်ပါသနည်း။ (အမျိုးသား/သမီး အနည်းဆုံးအခက်အခဲ ၅ ခုစီဖော်ပြပါ)

အုပ်စုဖွဲ့ဆွေးနွေးမှုများမှ တင်ပြသောအခက်အခဲအတားအဆီးများ	
မိုးဧရာမိတ်တွင် ရွာတွင်းလမ်း မကောင်းသောကြောင့် သွားလာရာတွင် အခက်အခဲ ဖြစ်ခြင်း	<input type="checkbox"/> ကျား <input type="checkbox"/> မ၊ <input type="checkbox"/> ကျား+ မ
ကျေးရွာအနီးမဆောင် မရှိသောကြောင့် အစဉ်အဆက် ပြုလုပ်ရာတွင် များစွာအခက်အခဲ ဖြစ်ခြင်း	<input type="checkbox"/> ကျား <input type="checkbox"/> မ၊ <input type="checkbox"/> ကျား+ မ
ကျေးရွာတွင် ကျောင်းမရှိသောကြောင့် ကလေးများ စာသင်ကြားရာတွင် အခက်အခဲ ဖြစ်ခြင်း	<input type="checkbox"/> ကျား၊ <input type="checkbox"/> မ <input type="checkbox"/> ကျား+ မ
ကျေးရွာတွင် လမ်းမီးမရှိသောကြောင့် ညဘက် သွားလာရာတွင် အခက်အခဲ ဖြစ်ခြင်း	✓ <input type="checkbox"/> ကျား <input type="checkbox"/> မ <input type="checkbox"/> ကျား+ မ
	<input type="checkbox"/> ကျား <input type="checkbox"/> မ <input type="checkbox"/> ကျား+ မ

ခ။ မျှော်မှန်းခြင်း- နောင်လာမည့် (၅)နှစ် အတွင်း ကျေးရွာဖွံ့ဖြိုးရေး မျှော်မှန်းလျာထားချက်များအား တင်ပြပါ။

အုပ်စုဖွဲ့ဆွေးနွေးမှုများမှ တင်ပြသောအခက်အခဲအတားအဆီးများ	
လမ်းပန်းဆက်သွယ်ရေး ကောင်းမွန်လာစေရန်	<input type="checkbox"/> ကျား <input type="checkbox"/> မ၊ <input type="checkbox"/> ကျား+ မ
ကျေးရွာအနီးမဆောင် ရှိသောကြောင့် အစဉ်အဆက် ပြုလုပ်ရာတွင် များစွာအခက်အခဲ ဖြစ်လာမည်။	<input type="checkbox"/> ကျား <input type="checkbox"/> မ၊ <input type="checkbox"/> ကျား+ မ
ကျေးရွာတွင် ကျောင်းမရှိသောကြောင့် ကလေးများ စာသင်ကြားရာတွင် အခက်အခဲ ဖြစ်လာမည်။	<input type="checkbox"/> ကျား၊ <input type="checkbox"/> မ <input type="checkbox"/> ကျား+ မ
ကျေးရွာတွင် လမ်းမီးမရှိသောကြောင့် ညဘက် သွားလာရာတွင် အခက်အခဲ ဖြစ်လာမည်။	✓ <input type="checkbox"/> ကျား <input type="checkbox"/> မ <input type="checkbox"/> ကျား+ မ
	<input type="checkbox"/> ကျား <input type="checkbox"/> မ <input type="checkbox"/> ကျား+ မ

၈။ လူထုစီမံကိန်း၏ လာမည့် (၄) နှစ်အတွက် အကျုံးမဝင်သော ဦးစားပေး ဖွံ့ဖြိုးတိုးတက်မှု လုပ်ငန်း အစီအစဉ်များအားဖော်ပြပါ။

ဦးစားပေး အဆင့် သတ်မှတ်ချက်	ကျေးရွာအတွက် ဦးစားပေး ဖွံ့ဖြိုးတိုးတက်မှု လုပ်ငန်းစဉ်များ	အဆိုပြုသူ (အမျိုးသားများ/ အမျိုးသမီးများ/ အမျိုးသား+ အမျိုးသမီး)	အခန်းကဏ္ဍ	ခန့်မှန်း ကုန်ကျစရိတ်	အကျိုးခံစားခွင့်ရှိသူခန့်မှန်းခြေအရေအတွက်		
					ကျား	မ	ပေါင်း
၁	ရွာတွင်းလွန်ကရစ်လမ်း ဖွဲ့စည်းရေး၊ ဆေးကုသရေး	ဒါ.မျိုး.ဘား + ဒါ.မျိုး.ဘမိ	လမ်းပန်းဆက်သွယ်ရေး	150,000,000	149	163	312
၂	ကျေးရွာအုပ်စုဆောင် ဆေးကုသရေး	ဒါ.မျိုး.ဘား + ဒါ.မျိုး.ဘမိ	ကျေးရွာဆေးကုသရေး	300,000,000	149	163	312
၃	ယူလောင်းကျောင်း ဆေးကုသရေး	ဒါ.မျိုး.ဘမိ	ပညာရေး	300,000,000	149	163	312
၄	ရွာတွင်းဆီလမ်းဖွဲ့စည်းရေး	ဒါ.မျိုး.ဘား	မီးလင်းရေး	300,000,000	149	163	312
၅							

၉။ လူထုစီမံကိန်း၏ လာမည့် (၄) နှစ်အတွက် အကျုံးမဝင်သော ဦးစားပေး ဖွံ့ဖြိုးတိုးတက်မှု လုပ်ငန်း အစီအစဉ်များအားဖော်ပြပါ။

အဆင့်	ကျေးရွာအတွက် ဦးစားပေး ဖွံ့ဖြိုးတိုးတက်မှု လုပ်ငန်းစဉ်များ	အဆိုပြုသူ (အမျိုးသားများ/ အမျိုးသမီးများ/ အမျိုးသား+ အမျိုးသမီး)	အခန်းကဏ္ဍ
၁			
၂			
၃			
၄			
၅			

ခေါင်းဆောင်၊ ကျေးရွာစီမံကိန်းအထောက်အကူပြုကော်မတီမှအတည်ပြုသည်။

အမည် ဦးအိုင်စောင့် လက်မှတ် [Signature] ဇနီး ၇.၆.၂၀၁၇

၁၁။ အစည်းဝေးမှတ်တမ်းများ

အစည်းအဝေးမှတ်တမ်း

ကျေးရွာအမည် - နောက်ပန်

အချိန်/နေ့ရက်- ၇.၆.၂၀၁၉ (၁၁) ရက်

ကျေးရွာအုပ်စုအမည်- လှိုင်ပင်

နေရာ - ရွာသားအိမ်

အစည်းအဝေးပြုလုပ်ခြင်းအကြောင်းအရာ မ.န. ဦးစီးဌာန အစည်းအဝေး

ဆွေးနွေးချက်နှင့် ဆုံးဖြတ်ချက်

ပထမဦးစွာ အစည်းအဝေးတက်ရောက်လာသူများကို (၂၀-၂) ကော်မတီဝင်ပါသည်။ ထို့နောက် လူထုဆွေးနွေးရေးမှူးက အစည်းအဝေး၏ ရည်ရွယ်ချက် ဖွဲ့စည်းပုံ၊ စီမံကိန်း၊ ဖိတ်ခေါ် (၁၅) ချက်ကို ပြန်လည် ဖြစ်ပွားပြခဲ့ပါသည်။ ဆက်လက်ပြီး အုပ်စုအုပ်ချုပ်ရေးမှူးက အဖွဲ့အစည်း စကားပြောကြားပါသည်။ ထို့နောက် လူမှုဆန်းစစ်ခြင်း များကိုလည်း ပြန်လည်ဆွေးနွေးခဲ့ပြီးပါသည်။ ကျေးရွာ၏ အခက်အခဲ၊ ပြဿနာ၊ ဖော်ပြချက် ဖွဲ့စည်းရေး ဗဟိုဌာန၏ များကို ပြန်လည်ဆွေးနွေးခဲ့ပါသည်။ လက်စောက်နည်းပညာမှူးက စီမံကိန်း၏ အကျိုးစီးပွား၊ အကျိုးအဝင် ဗဟိုဌာန၏ များကို ပြန်လည် ဖြစ်ပွားပြခဲ့ပါသည်။ ဆက်လက်ပြီး ကော်မတီဝင်များ၏ တာဝန်များ၊ ဆောင်ရွက်၊ ရွေးချယ်မှုများကို ပြန်လည်ဖြစ်ပွားပြီး ကော်မတီဝင်များကို ပြန်လည်

အထည်ပြုခံပါသည်။ တို့အနက် ဈေးနှုန်းစောက် ဥက္ကဋ္ဌ က
ဈေးနှုန်းစောက်ကား ပြောကြားပြီး အထည်အဝေးကို ဖိတ်သိမ်း
ရန်ပါ သည်။

မှတ်တမ်းပြုစုသူ - အမည် - နန်းကြော်သူ့လှ လက်မှတ်-

Myat

နေ့ရက်- ၇.၆.၂၀၁၇

အထည်ပြုသူ - အမည် - ဦးစိုးစောလှ လက်မှတ်-



နေ့ရက်- ၇.၆.၂၀၁၇

၁၂။ ကဏ္ဍအလိုက်ဦးစားပေးဖွံ့ဖြိုးရေးလုပ်ငန်းစဉ်များ

စတင်ရက် - နောင်တရက်		အမျိုးအမည်				စတင်ရက် - နောင်တရက်	
စဉ်	အမျိုးအမည်	အမျိုးအမည်	အမျိုးအမည်		အမျိုးအမည်	အမျိုးအမည်	
			စတင်ရက်	နောင်တရက်			
အခြေခံအဆောက်အအုံ လမ်း၊ ဝယ်ကား၊ အခြေခံအဆောက်အအုံ	၁။	ရွာတွင်းလမ်း (လွန်ကုတ်)			၂၀၁၈	၂၀၂၀	
	၂။	ကျေးရွာခင်းမဆောင်			၂၀၁၉	၂၀၂၀	
	၃။	အစိစိတွင်း ၇၅၅၇၄	၈		၂၀၂၀	၂၀၂၀	
	၄။	လက်တွင်း၊ တူးကျောင်း			၂၀၂၁	၂၀၂၁	
	၅။	ရွာတွင်း ဆိုလာအိမ်			၂၀၂၁	၂၀၂၁	
ရေ၊ လျှပ်စစ်၊ အခြေခံအဆောက်အအုံ	၁။	ရေလျှော့စနစ်၊ ဆေးကုန်ရုံ			၂၀၂၁	၂၀၂၁	
အခြေခံအဆောက်အအုံ	၁။	အလယ်အလတ် အခွင့်အလမ်း ၇၅၅၇၄	၈		၂၀၂၁	၂၀၂၁	
အခြေခံအဆောက်အအုံ							