

ပြည်ထောင်စုသမ္မတမြန်မာနိုင်ငံတော်အစိုးရ
စိုက်ပျိုးရေးမွေးမြူရေးနှင့်ဆည်မြောင်းဝန်ကြီးဌာန
ကျေးလက်ဒေသဖွံ့ဖြိုးတိုးတက်ရေးဦးစီးဌာန



လူထုဗဟိုပြုစီမံကိန်း၊ လှိုင်းဘွဲ့မြို့နယ်
ကျေးရွာဖွံ့ဖြိုးရေးအစီအစဉ်



နောင်မြဲလွဲကျေးရွာအုပ်စု၊ နော်နိုင်ကျွဲကျေးရွာ

၂၀၂၀ခုနှစ် (တတိယနှစ်စီမံကိန်းစက်ဝန်း)



မာတိကာ

၁။ လှိုင်းဘွဲ့မြို့နယ်အခြေပြမြေပုံ	1
၂။ ကျေးရွာအုပ်စုမြေပုံ(တည်နေရာ).....	2
၃။ ကျေးရွာအုပ်စုတွင်ပါဝင်သောကျေးရွာများ	2
၄။ ကျေးရွာအခြေခံအချက်အလက်များ(ကျေးရွာသမိုင်းကြောင်း).....	3
၅။ လူထုပူးပေါင်းပါဝင်သော လူမှုဆန်းစစ်ခြင်း နှင့်အကဲဖြတ်ခြင်း လုပ်ငန်းစဉ်.....	6
(PSA/PRA) အကျဉ်းချုပ်ဇယား	8
၆.၁ ကျေးရွာလူမှုရေးနှင့်အရင်းအမြစ်ပြမြေပုံ (Social Map)	9
၆.၂ ရာသီခွင်ပြပြက္ခဒိန်(Seasonal Calendar)	11
၆.၃ ဥစ္စာဓနကြွယ်ဝမှုပြဇယား (Wealth Ranking).....	13
၆.၄ ကျားမပင့်ကူအိမ်သုံးသပ်ခြင်း (Cob Web).....	13
၆.၅ အရင်းအမြစ်အသုံးချမှုပုံစံပြဇယား (Asset Mapping).....	17
၆.၆ အဖွဲ့အစည်းချိတ်ဆက်မှုပြဇယား (Venn Diagram)	19
၇။ ကော်မတီဝင်များရွေးချယ်ခြင်းနှင့် ကျေးရွာဖွံ့ဖြိုးမှုအစီအစဉ်ဆောင်ရွက်မှုမှတ်တမ်း	22
၈။ ကျေးရွာအခြေခံအချက်အလက်များ-၈၁	24
၉။ စီမံကိန်းစက်ဝန်းအချိန်ဇယား- ၈၂.....	25
၁၀။ ကျေးရွာဖွံ့ဖြိုးရေးဦးစားပေးအစီအစဉ်-၈၃	29
ကျေးရွာဖွံ့ဖြိုးရေးဦးစားပေးအစီအစဉ်-၈၃(တတိယနှစ်စက်ဝန်း)	29
ကျေးရွာဖွံ့ဖြိုးရေးဦးစားပေးအစီအစဉ်-၈၃(ဒုတိယနှစ်စက်ဝန်း).....	31
ကျေးရွာဖွံ့ဖြိုးရေးဦးစားပေးအစီအစဉ်-၈၃(ပထမနှစ်စက်ဝန်း).....	32
၁၁။ အစည်းအဝေးမှတ်တမ်းများ	36
၁၂။ ကဏ္ဍအလိုက်ဦးစားပေးဖွံ့ဖြိုးရေးလုပ်ငန်းများ	39

၁။ လှိုင်းဘွဲ့မြို့နယ်အခြေပြမြေပုံ

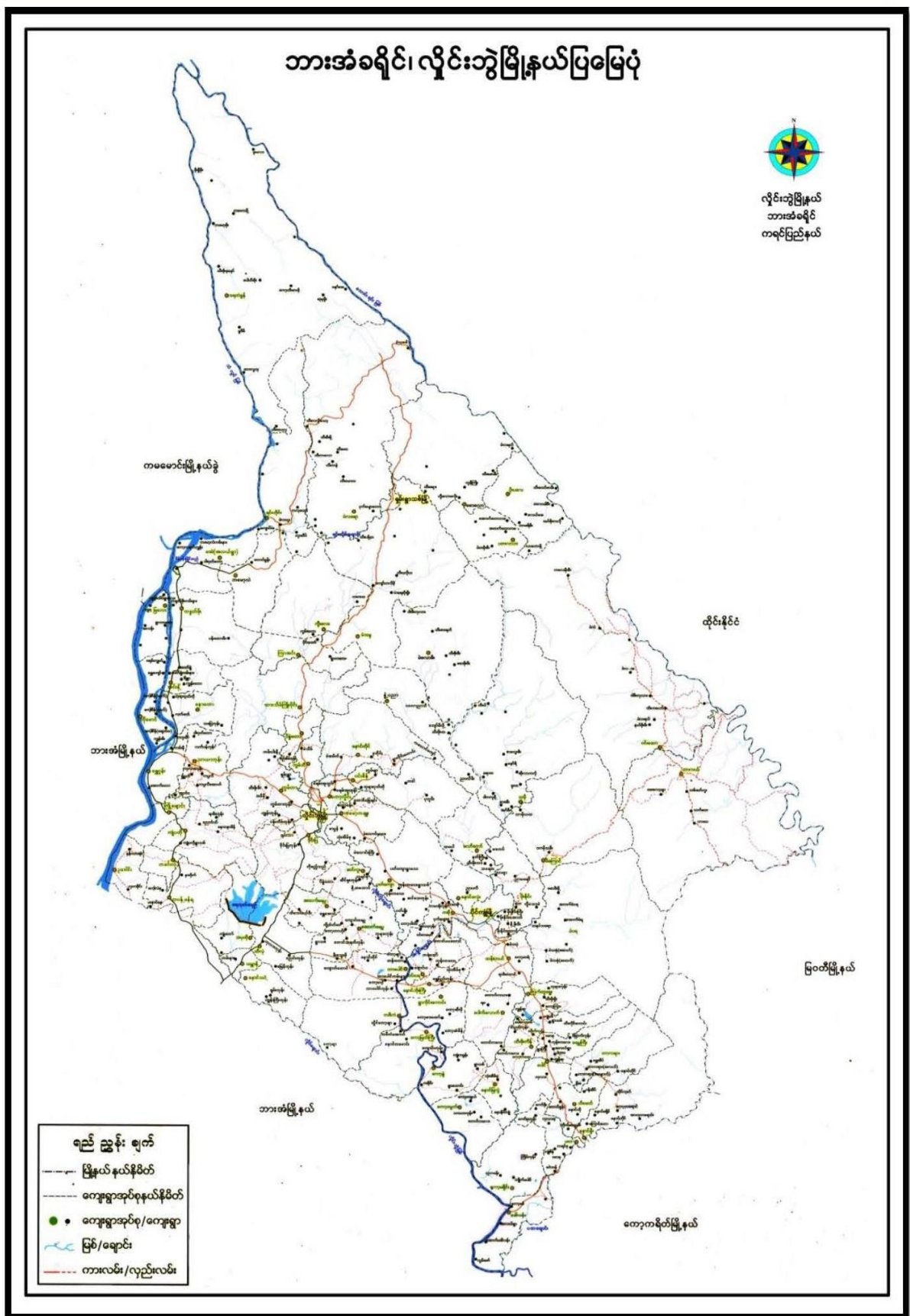

ကျေးရွာဖွံ့ဖြိုးရေးအစီအစဉ်၊ လူထုဗဟိုပြုစီမံကိန်း

၂။ ကျေးရွာအုပ်စုမြေပုံ(တည်နေရာ)

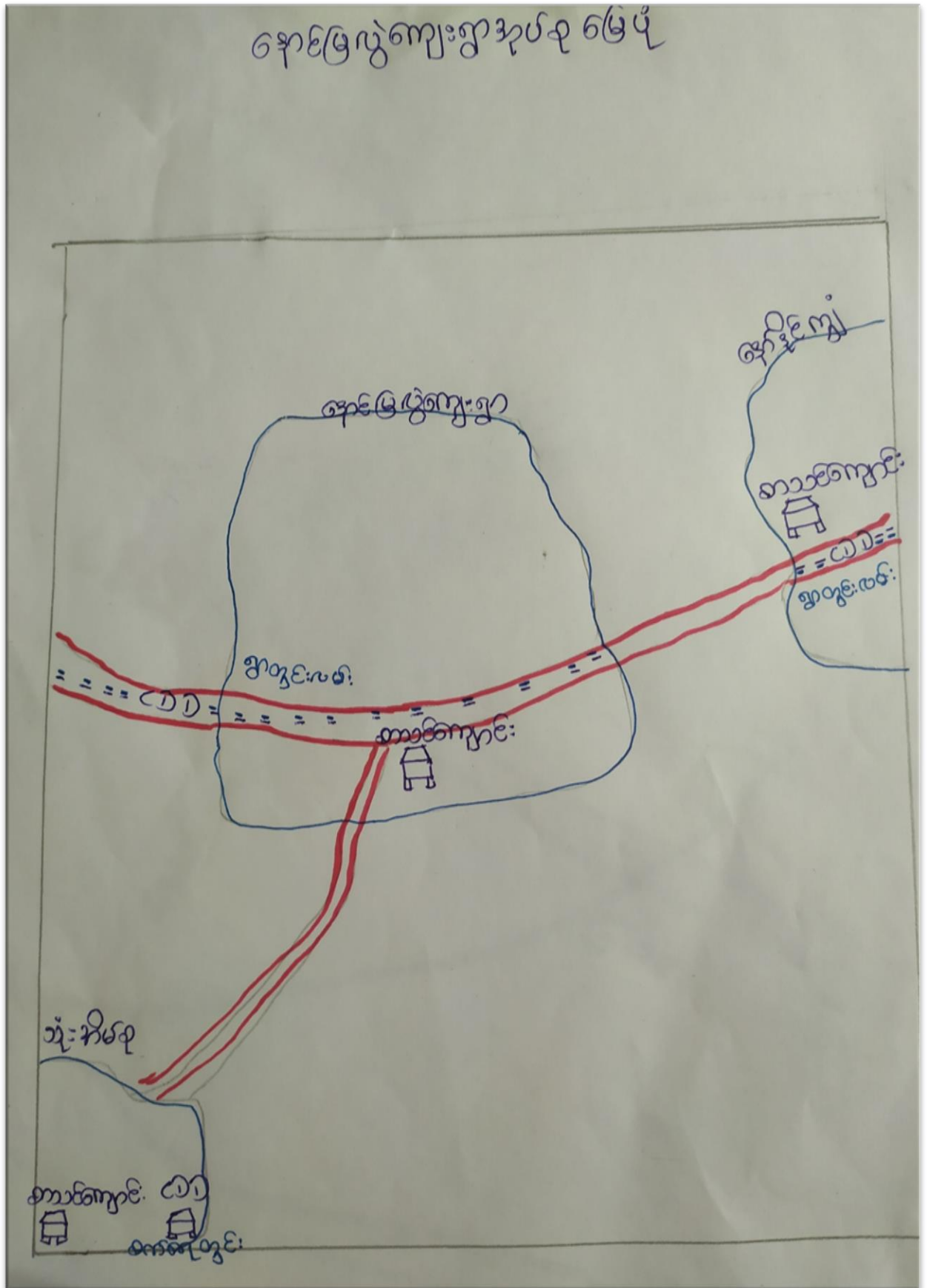

၃။ ကျေးရွာအုပ်စုတွင်ပါဝင်သောကျေးရွာများ

၁။ နောင်မြဲလွဲ

၂။ သုံးအိမ်စု

၃။ နော်နိုင်ကျွဲ

ပြန်လှည့်ကြည့်ပါ

ကျေးဇူးတင်စွာ သတိပြုပါ (ကျေးဇူး)

၃

ကျေးဇူးတင်စွာ သတိပြုပါ။ နောက်တွင် ကျွန်ုပ်တို့၏ အားကိုးရာ နှင့် အားပေးမှုများကို ချီးမွမ်းခြင်းဖြင့် နောက်တွင် အောင်မြင်မှုများ ရရှိစေရန် ရည်ရွယ်ချက်ဖြင့် အားပေးခြင်းများ ပြုလုပ်ခဲ့ပါသည်။ နောက်တွင် အောင်မြင်မှုများ ရရှိစေရန် ရည်ရွယ်ချက်ဖြင့် အားပေးခြင်းများ ပြုလုပ်ခဲ့ပါသည်။ နောက်တွင် အောင်မြင်မှုများ ရရှိစေရန် ရည်ရွယ်ချက်ဖြင့် အားပေးခြင်းများ ပြုလုပ်ခဲ့ပါသည်။

ကျွန်ုပ်တို့၏ အောင်မြင်မှုများကို အားပေးခြင်းဖြင့် အောင်မြင်မှုများ ရရှိစေရန် ရည်ရွယ်ချက်ဖြင့် အားပေးခြင်းများ ပြုလုပ်ခဲ့ပါသည်။ နောက်တွင် အောင်မြင်မှုများ ရရှိစေရန် ရည်ရွယ်ချက်ဖြင့် အားပေးခြင်းများ ပြုလုပ်ခဲ့ပါသည်။ နောက်တွင် အောင်မြင်မှုများ ရရှိစေရန် ရည်ရွယ်ချက်ဖြင့် အားပေးခြင်းများ ပြုလုပ်ခဲ့ပါသည်။ နောက်တွင် အောင်မြင်မှုများ ရရှိစေရန် ရည်ရွယ်ချက်ဖြင့် အားပေးခြင်းများ ပြုလုပ်ခဲ့ပါသည်။

ကျေးဇူးတင်စွာ ကလေးသည် ကျွန်းကြီး၏ နေထိုင်ရာနှင့် သန့်ရှင်းစွာ
လည် လာသွားပြီး ဆက်သွယ်ရေးနှင့် မျှ (ဗို)ကလေးနှင့် မျှ ရှေ့အောင်သာ
စားစား၊ ဂုဏ် (က)၊ လမ်းများ၊ ဖွဲ့မှု ခြေခံ၊ ပိုင်း၊ ရေလွှမ်း၊ မို၊ ပျံ့နှံ့
အောင် သွား၊ လူမှုဝန်ဆောင်မှုများ နှိပ်၊ အောက်ရေး၊ ဂုဏ်များ၊ တွင်သာသာ၊ လာ
ခံ၊ ဂုဏ်။

ပညာရေးတွင်လည်း ချိတ်ဆွဲပုံစံ ဖွဲ့စည်းပုံစံ သက်သက်သော ကလေးများ
ပင်စွာ ကလေးသည် နှိပ်စားခံစားအောင် စွာ သွားစား၊ များသည် ပညာ) စာ
ဝေများ၊ ဟို မသင်ကြားပုံ၊ ဘုန်း၊ တော်ကြီး၊ ကျောင်း၊ များ၊ နှိပ်စား၊ သော သင်
မှု၊ များ၊ ဖွဲ့စည်းပုံ၊ သွား၊ ခံ၊ ဂုဏ်သည်၊ အချို့ စာများ၊ များ၊ ဝါ ဖြိုးစား၊
စုန်း၊ ကန် ကမကမ မျှဖြင့်၊ ^{အထက်ပိုင်း} ဝါ၊ ကျေမာ ကိုယ်ထူ ကိုယ်ထူ အောက်ပျက်၊ ဆရာ
ဆရာမများ၊ ကို မျှ ကလေးများ၊ ကောင်း/လှ သူ များ၊ ကိုသာ၊ နှိုး၊ ဂုဏ်၊ နိုင်၊ ကောင်း
ဖြင့် စွာ (မျှ) များ၊ ဖွင့်၊ ကျောင်း၊ နှင့် သွား၊ သင်ကြား၊ ဂုဏ်၊ (ဝါ ၂-၁၃) ပညာ
ထိခိုက် တွင် မျှ နိုင်၊ တော်၏ အသိဗဟုဝါ မျှ များ၊ ကျောင်း၊ စာနှင့် သို့ ဟိုဖြင့်
ခြင်း၊ ခံ၊ ဂုဏ်သည်၊ သို့သော် မျှ များ၊ ကျောင်း၊ ပညာရေး ခုနစ်ကောင်ဖြင့်၊
သူများ၊ ဖွဲ့မှု မိစာများ၊ စာတွင် ဂုဏ် မစား၊ စေ့ များ၊ ဖြေဖြေ၊ လာပြန်ပါ
သည်၊ ကျေးဇူးတင်စွာနှင့် (၁၁) နိုင်ခဲ့ သို့ နှိပ်စား အောင်ဖြင့် ကလေးများ
ကျောင်း၊ သို့ သွား၊ ဂုဏ်သည် ရှေ့က ကျင့်၊ ရှေ့

အောင်ဖြင့် ဟို ကျောင်း၊ ဆရာတော် (ဦးစောကဝိ) စာ နှိုး၊ အောင်
ပြုစုသည်အား သောတံကား၊ ဖွဲ့မှု ^{(ဦးစောကဝိ) ရေး၊ ကလေးနှင့် မျှ} ရှေ့က ကျင့်၊ ရှေ့
နက်သောအောင် စာသင်သား၊ ကျောင်း၊ သူ / သား၊ သွား၊ လာပြန်ပါ၊ ကျောင်း၊
ရှေ့က ကျင့်၊ ရှေ့က ကျင့်၊ တက်/ဆင်း၊ ပြုစုသည် မှ ဟို သို့ သွား၊ လာပြန်ပါ၊ စာ
တွင် မိစာများ၊ ဖွဲ့မှု သား၊ သမိုင်းများ၊ စာတွင် ရှေ့က ကျင့်၊ ရှေ့က ကျင့်၊ ရှေ့က ကျင့်၊ ရှေ့က ကျင့်

၅။ လူထုပူးပေါင်းပါဝင်သော လူမှုဆန်းစစ်ခြင်း နှင့်အကဲဖြတ်ခြင်း လုပ်ငန်းစဉ် (PSA/PRA) အကျဉ်းချုပ်ဇယား

စဉ်	အသုံးပြုခဲ့သော PRA tools များ	ဦးတည်အုပ်စုများ	အစည်းအဝေး		အဓိကဆွေးနွေးချက်များ
			ကျား	မ	
၁	ကျေးရွာအရင်းအမြစ်ပြမြေပုံ (Social Map)	ရပ်မိရပ်ဖ၊ ကော်မတီဝင်များ၊ ကျေးရွာလူထုအားလုံး။	၂၁	၄၉	အခြေခံအဆောက်အအုံများ၊ လမ်းပန်းဆက်သွယ်ရေးအခြေအနေ၊ လယ်ယာမြေများ၊ ကျေးရွာရှိသဘာဝအရင်းအမြစ်များ။
၂	ရာသီခွင်ပြပြကွဲဒီဇိုင်း (Seasonal Cleander)	ကော်မတီဝင်များ၊ အမျိုးသား/အမျိုးသမီး၊ ဆင်းရဲနွမ်းပါးသူများ။	၂၁	၄၈	စိုက်ပျိုးရေး၊ ရိတ်သိမ်းကာလ (တောင်ယာ၊ လယ်ယာ) စီးပွားရေး၊ ပင်ပန်းစွမ်းအားပေးပို့တော်မူခြင်း၊ ရာသီဥတု၊ ကျန်းမာရေးဆိုင်ရာ ရေရရှိမှု။
၃	ဥစ္စာနေကြွယ်ဝမှုပြဇယား (Wealth Ranking)	ရမ်းသာ၊ အလယ်အလတ်၊ နွမ်းပါးစသော အုပ်စုများ	၂၁	၄၈	ကျေးရွာလူမှုစီးပွားရေး အခြေအနေကို ခြုံငုံသတ်မှတ်နိုင်ရေးအတွက် အခြေခံစံနှုန်းများ သတ်မှတ်ရန် လူထုအားလုံး သဘောတူသတ်မှတ်ခြင်း။
၄	ကျား၊ မ ပင့်ကူအိမ်သုံးသစ်ခြင်း (Cob Web)	ကျေးရွာရှိ အမျိုးသားနှင့် အမျိုးသမီး များ	၆၃	၁၄၅	အမျိုးသားနှင့် အမျိုးသမီး များ တန်းတူအခွင့်အရေး ရရှိမှုနှင့် မရရှိသည့် အကြောင်း အရင်းများကို ဖော်ထုတ် ဆွေးနွေးခြင်း။
၅	အရင်းအမြစ်အသုံးချမှုပုံစံပြဇယား (Asset Mapping)	ကျေးရွာလူထုအားလုံး။	၂၁	၄၈	ကျေးရွာရှိ သဘာဝအရင်းအမြစ်များနှင့် လူမှုဆိုင်ရာအရင်း အမြစ်များအား မည်သူက အသုံးပြုပြီး မည်သူက ထိန်းချုပ်ထားရှိခြင်း။
၆	အဖွဲ့အစည်းချိတ်ဆက်မှုပြဇယား (Veen Diagram)	ကျေးရွာအုပ်ချုပ်ရေးအဖွဲ့၊ ကျေးရွာဖွံ့ဖြိုးရေးလုပ်ဆောင်နေသည့် အဖွဲ့၊ ကျေးရွာလူထု	၂၁	၄၈	ကျေးရွာအတွင်းရှိ အဖွဲ့အစည်းများနှင့် မည်သို့သော လုပ်ငန်းများအတွက် မည်သည့်အဖွဲ့များနှင့် ချိတ်ဆက်လုပ်ကိုင်ဆောင်ရွက်မှုရှိခြင်း။
၇	ကျေးရွာအခြေခံအချက်အလက် (PC 1)	အမျိုးသား၊ အမျိုးသမီးနှင့် ကျေးရွာလူထုအားလုံး	၁၀	၈	အိမ်ခြေ၊ လူဦးရေ၊ လူမျိုး၊ ဘာသာစသော ကျေးရွာ အခြေခံအချက်အလက်များ ဖော်ထုတ်ခြင်း။
၈	အခက်အခဲများ၊ မျှော်မှန်းချက်များ၊ ကျေးရွာဖွံ့ဖြိုးရေးဦးစားပေးလုပ်ငန်းများ ဖော်ထုတ်ခြင်း။ (PC 3)	အမျိုးသား၊ အမျိုးသမီးနှင့် ကျေးရွာလူထုအားလုံး	၅၅	၁၀၂	ကျေးရွာတွင်း ရင်ဆိုင်နေရသော အခက်အခဲများ၊ ကျေးရွာလူထု၏ မျှော်မှန်းချက်များ၊ ကျေးရွာဖွံ့ဖြိုးရေးအတွက် ဦးစားပေးလုပ်ငန်းများ ဖော်ထုတ်နိုင်ရန်။

၆.၁ ကျေးရွာလူမှုရေးနှင့်အရင်းအမြစ်ပြုမြေပုံ (Social Map)



ကျေးရွာဖွံ့ဖြိုးရေးအစီအစဉ်၊ လူထုပုဂ္ဂိုလ်ပြုစီမံကိန်း

ပျံ့နှံ့ရေးအရင်းအမြစ်ပြုပြင်မှု (အွေးကောက်ခြင်း၊ ဖွဲ့စည်းခြင်း၊ စီမံခန့်ခွဲခြင်း)

ကျေးရွာ - နောင်ကျွန်း

ကျေးရွာအုပ်စု - နောင်ကျွန်း

⇒ လယ်ယာများ၊ သစ်တောများ၊ ဖွဲ့စည်းတောထောင်များ၊
ကိုဗိုင်းဇူး၊ အသက်မွေးဝမ်းကြောင်း ပြုပြင်သည်။

⇒ မိုးရာသီတွင် လမ်း၊ ပန်းဆက်သွယ်ရေး၊ မကောင်း

ပါ။ ရွာချင်းဆက်လမ်းကိုဖြေဖြေ ဖွဲ့စည်းသည်။

⇒ စိုက်ပျိုးရေး ဖွဲ့စည်းခြင်း၊ ကိုယ်များ၊ ခုလုပ်ကိုပြု
သည်။

⇒ ကျေးရွာ စတင်ထပ်မံပြုပြင်ရာ၌ ယိုအပ်စေအခြေခံ၊
အောက်အင်္ကျီများ၊ ပွားလမ်း၊ တံတားတို့ဖြင့် အသစ်အောက်

ယိုအပ်ရာ ယိုအပ်စေအောက်အင်္ကျီများ ဖွဲ့စည်းရေး၊

သာစေရေး၊ ဖွဲ့စည်းပေးအုံး ရှိရာယိုအပ်ပါသည်။

ပါဝင်သူတို့၏ - က - ၃၀
မ - ၅၂

ရက်စွဲ - ၁၁.၆.၁၉

၆.၂ ရာသီခွင်ပြပြကွဲဒီနီ(Seasonal Calendar)

ကေလ်အိဆွေင်	ရာသီခွင်ပြကွဲဒီနီ											
အကြောင်းအရာ	မတ်	ဧပြီ	မေ	ဇွန်	ဇူလိုင်	ဇူလိုင်	ဇူလိုင်	ဇူလိုင်	ဇူလိုင်	ဇူလိုင်	ဇူလိုင်	ဇူလိုင်
ရာသီဥတု												
လယ်လုပ်ငန်း												
ရိယာပျံစေ												
ကျားမကျား												
လမ်းပျံဆက် ဆွယ်စား												
အကလေးချိန်												
ပင်စေ												
ပွဲကော်												

ရာသီခွင်ဖြူဖြူကွန်ဆွေးနွေးခြင်းနှင့် ဘုန်းစစ်ခြင်း

ကျေးဇာ - နောင်ငွေကွန်

ကျေးဇာအုပ်စု - နောင်ဖြူ

⇒ တန်ခူးလ၊ ကဆုန်လ၊ တပေါင်းလ၊ သီတင်းကျွတ်လ
 များတုတ်တုတ်ရာသီ ယူ ဖြစ်သော ကာလဖြစ်သည်။ ဝါဆို၊ ဝါခေါင်
 တော်ဘလင်း၊ တန်ဆောင်မုန်း၊ နတ်တော်၊ ဖြာသို၊ တပို့တွဲလ
 တို့တွင် သောဇာရာစိစားချမ်းသာကာလဖြစ်သည်။

⇒ ဝါဆို၊ ဝါခေါင်လတွင် ခပါးစိုက်ဖြိုး၊ ဖြာသို၊ တပို့တွဲ
 တပေါင်းလတွင် ကောက်ရိတ်ဖြစ်သည်။

⇒ နယုန်၊ တပို့တွဲ၊ တပေါင်းလတွင် တုတ်ကျေးရာဂါ
 ဖြစ်ပွားတတ်ပြီး တန်ခူးလတွင် ဝမ်းပျက်ဝမ်းပျော့ဖြစ်တတ်သည်။

⇒ ဝါဆို၊ ဝါခေါင်၊ တော်ဘလင်း၊ သီတင်းကျွတ်၊ တန်ဆောင်
 မုန်းလ များတွင် လမ်းပန်းသက်ဆိုင်ရာ အခက်အခဲ ဖြစ်သည်။

⇒ တန်ခူးလ၊ ကဆုန်လ၊ ဝါခေါင်လ၊ တပေါင်းလတွင် အား
 လပ်ချိန်များ ပြားပြီး ကျန်လများတွင် အားလပ်ချိန်နည်းပါးသည်။

ပါဝင်သူဦးရေ - ၈-၃၀
 ၆-၅၂

ရက်စွဲ - ၁၁.၆.၁၉

၆.၃ ဥစ္စာရေကြွယ်ဝမှုပြယော: (Wealth Ranking)

		ဥစ္စာရေကြွယ်ဝမှုပြယော:	
ကျေးအိမ်အိုင်			
အဆင့်	သတ်မှတ်ချက်	အိမ်ထောင်စု စု	စု စု
အဆင့်ပြေ စောပီသာ:ခု	တိုက်အိမ်၊ ပျဉ်ထောင်အိမ်၊ တံငါ၊ ချေးအိုင်၊ ဓာတ်ကာ၊ လယ်(၆)ဧက၊ ဣန္ဒြေ၊ (၅)၊ ဆိတ်(၄)၊ ကား၊ အိုင် ကယ်၊ ဓက်ပွေ၊ ဓက်ကုန်၊ လယ်ထွန်ခက်၊ ဓက်ကီး၊ အိမ်သာ၊ ဖိုခက်၊ TV၊ ဝတ်စားစားဆန်ခက်။	၂၅	၁၈%
အလယ်အလတ် စိမ်းစား:ခု	ပျဉ်ထောင်အိမ်၊ တံငါ၊ လယ်(၃)ဧက၊ (၂)၊ ဆိတ် (၅)၊ အိုင်ကယ်၊ ပွေ၊ လယ်ထွန်ခက်၊ ဓက်ကီး၊ အိမ်သာ TV၊ ဝတ်စားစား၊ အလယ်တန်းထိကျောင်းထားနိုင်။	၃၅	၂၅%
အဆင့်ပပြေ စောပီသာ:ခု	ဝါးအိမ်၊ တံငါ၊ ကျွန်း၊ ရေ၊ ဓား၊ ကြက်၊ ဓက်၊ အိုင် ကယ်၊ ပွေ၊ ဓက်ကီး၊ အလယ်တန်းထိကျောင်းထားနိုင်။	၈၄	၅၇%

၃၅၅၃ (ဆွေးနွေးခြင်းနှင့် ဆန်းစစ်ခြင်း)

ကျေးရွာ - အသစ်

ကျေးရွာ အုပ်စု - ကော့

=> ကျေးရွာတွင် မပြေလည်စေရန်အတွက် **၈၄** ဝေခွဲသည်။

=> မပြေလည်ရသည့် အကြောင်းရင်းမှာ မြေ၊ စား၊

ကျွမ်းကျင်မှုများ ဘာလျှင်စေကာမူ ဝေခွဲပုံမှန်စွာမရှိခြင်း၊ ကနဦးများခြင်း။

=> အစီအစဉ်ရေးဆွဲရာတွင် မပြေလည်စေရန်အတွက်

ဒါကားလုပ်ချိန်တွင် အစီအစဉ်ရေးဆွဲပြီး သူတို့စာပြောစာဆိုအုပ်ချုပ်မှုများကို အရေးပေးစဉ်းစားပေးခြင်း။

=> ကျေးရွာတွင် စားပေးခန်းကဲ့သို့ အဆောက်အအုံရှိ

ခြင်းစေရန်အတွက် အရပ်ရပ် မိသားစုများကို ကျွမ်းကျင်မှုနှင့် နည်းပါးလာစေရန် ပြုပါသည်။ ရှေ့တွင် ကျေးလုပ်ငန်းများ၊ ကြောင့်ကမ်းများ၊ ရေခဲရန် အချိန်ပိုရခြင်းများ ဖြစ်ပေါ်လာပါမည်။

ပါဝင်သူတို့၏ - က-၁၃

မ-၂၆

ရက်စွဲ - ၁၇.၆.၂၀၁၇

၆.၄ ကျားမပင့်ကူအိမ်သုံးသပ်ခြင်း (Cob Web

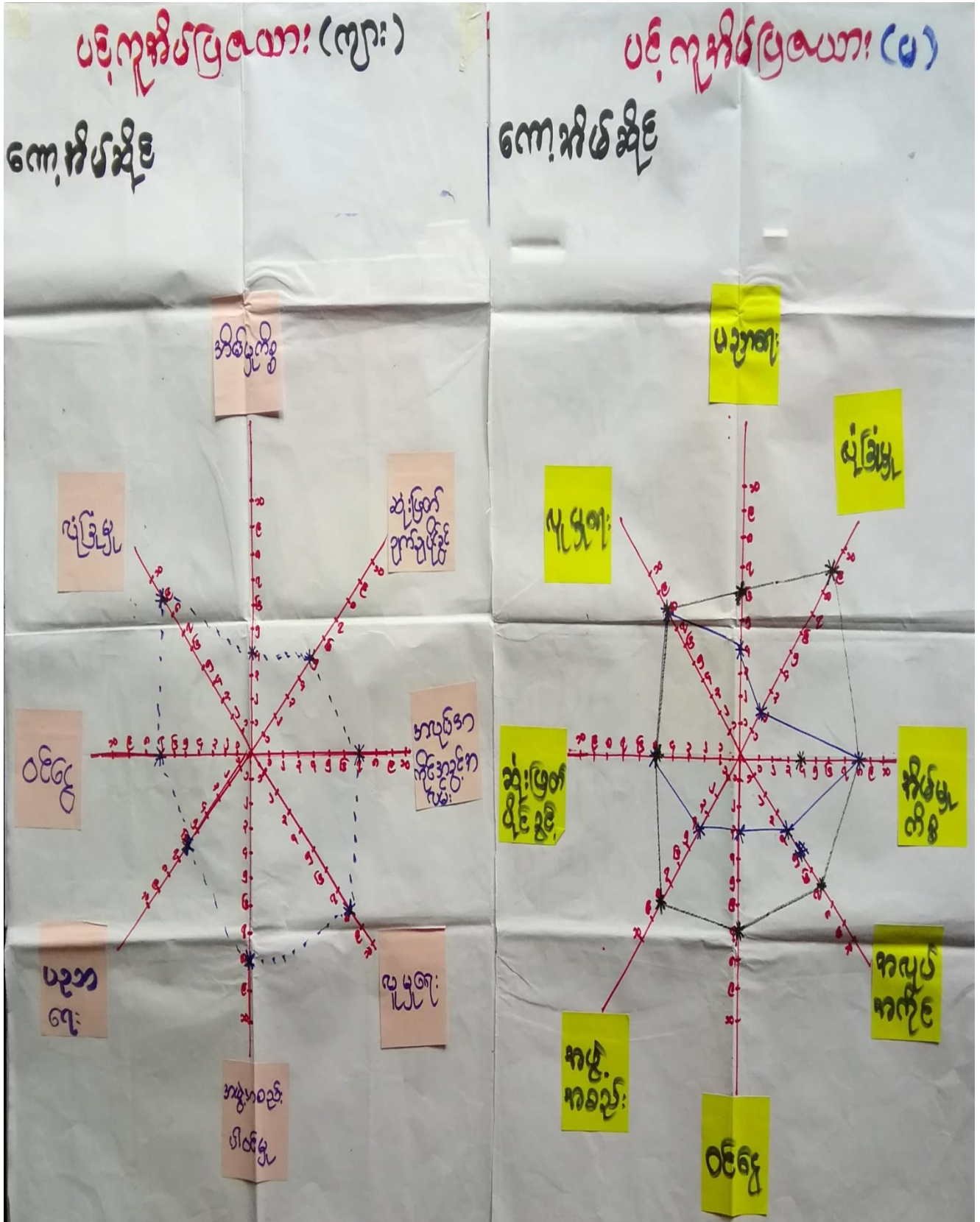

ပဋိကုဏ်အဖွဲ့အားဖြင့် ဘုန်းတော်ကြီး

ကျေးဇူး - နောင်ကြီး

ကျေးဇူးအဖွဲ့ - နောင်ကြီး

- => အမျိုးသမီးများလုံခြုံမှု၊ မူးပေါင်းပါဝင်မှု နှင့် ဝင်ရောက်အားနည်းသည်။
- => အမျိုးသမီးများအလုပ်အကိုင်အခွင့်အလမ်းနည်းနည်းပါးခြင်းမှာ အိမ်မှုကိစ္စတွင်သာ အချိန်ကုန်နေခြင်းဖြစ်သည်။
- => အမျိုးသမီးများသည် ဝင်ရောက်သော အလုပ်တွင် နည်းပါးပြီး အိမ်တွင်သာ နေထိုင်ခြင်း၊ ပညာရေးအားနည်းခြင်းကြောင့် ဖြောင့်မတ်၍ ရာဇဝတ်မှု ပါဝင်ဆုံးဖြတ်ခွင့် မရှိပဲ ဖြစ်နေတတ်ပါသည်။
- => ကျေးဇူးတွင် အမျိုးသမီး သီးသန့်အထိပညာပေးဆွေးနွေး ပွဲများလုပ်ပိုင်ခွင့် နှင့် လုပ်အားခများတန်းတူပေးခြင်း ဖြစ်ဖွဲ့ပြီး ရှေးလုပ်ငန်းများ ဆောင်ရွက်ရာတွင် လက်ထူဝင်ခြင်း ဖြစ်ကုန်ပါသည်။

ပါဝင်သူဦးရေ m-30
w-32

ရက်စွဲ - 11.6.19

၆.၅ အရင်းအမြစ်အသုံးချမှုပုံစံပြဇယား (Asset Mapping)

ပိုင်ဆိုင်မှုပြဇယား			ဆိန်ချုပ်မှုပြဇယား		
ကျား	မ	ကျား+မ	ကျား	မ	ကျား+မ
ဓမ္မ		ဆွဲကြိုး၊ ဘစ်ကော၊ လယ်	ကား	လယ်	ကန်၊ ဓမ္မ
ထွက်ကန်		ဝက်၊ နူး၊ ဓမ္မ	ဆိန်ကန်	ဝက်	ဝါ၊ ထွက်ကန်
ဆိန်ကန်		ဆိန်ကန်၊ ဝါ၊ ကား	ဆိန်ကန်	ဆိန်ကန်	ဓမ္မ၊ ဝက်
ပြာကန်		ကား၊ ဓမ္မ၊ ဆိန်ကန်	လယ်	ပြာကန်	TV၊ ဆိန်ကန်
ပြာကန်		ဓမ္မ၊ ဆိန်ကန်၊ နူး၊ ဆိန်ကန်	ဓမ္မ	ပြာကန်	နူး၊ ကား
ပြာကန်		TV၊ ဆိန်ကန်၊ လယ်	ဓမ္မ	ပြာကန်	နူး၊ ကား
		ဓမ္မ၊ ကြွက်၊ ဓမ္မ		ပြာကန်	ပြာကန်၊ ဓမ္မ
		ကား၊ ဓမ္မ		ပြာကန်	ပြာကန်၊ ဓမ္မ

ပိုင်ဆိုင်မှု၊ တိန်ချုပ်မှုဖြူစဟား
(တွေးခွေးခြင်း နှင့် ဘန်းဝတ်ခြင်း)

ကျေးရွာ - နော်ငါကျွန်

ကျေးရွာအုပ်စု - နော်ငါကျွန်

- အမျိုးသား နှင့် အမျိုးသမီး များ ဝတ်ဆင်ပုံ ပြုကြည့်ခြင်း
- ခြင်းအား ဖြစ်တန်းတူ ယူပုံ ကို ဖြေဆိုသည့် ကိစ္စတွေ ရှိသည်။
- ကျား၊ မိန်းမ နှစ်ဦးစလုံး နှစ်ဦးစလုံး တန်းတူ ဆုံးဖြတ်ချက်ချကြသည်။
- ကောလိပ်ကွင်းကို အမျိုးသား များ အသုံးပြုကြသည်။
- စက်ပြေကိုလည်း အမျိုးသား များ အသုံးပြုကြသည်။
- စက်ချုပ်ခြင်းကို အမျိုးသမီး များ အသုံးပြုကြသည်။

ပိုင်ဆိုင်မှု - ၈-၃၀

၆-၃၂

ရက်စွဲ - ၁၁.၀၆.၂၀၁၇

၆.၆ အဖွဲ့အစည်းချိတ်ဆက်မှုပြဇယား (Venn Diagram)

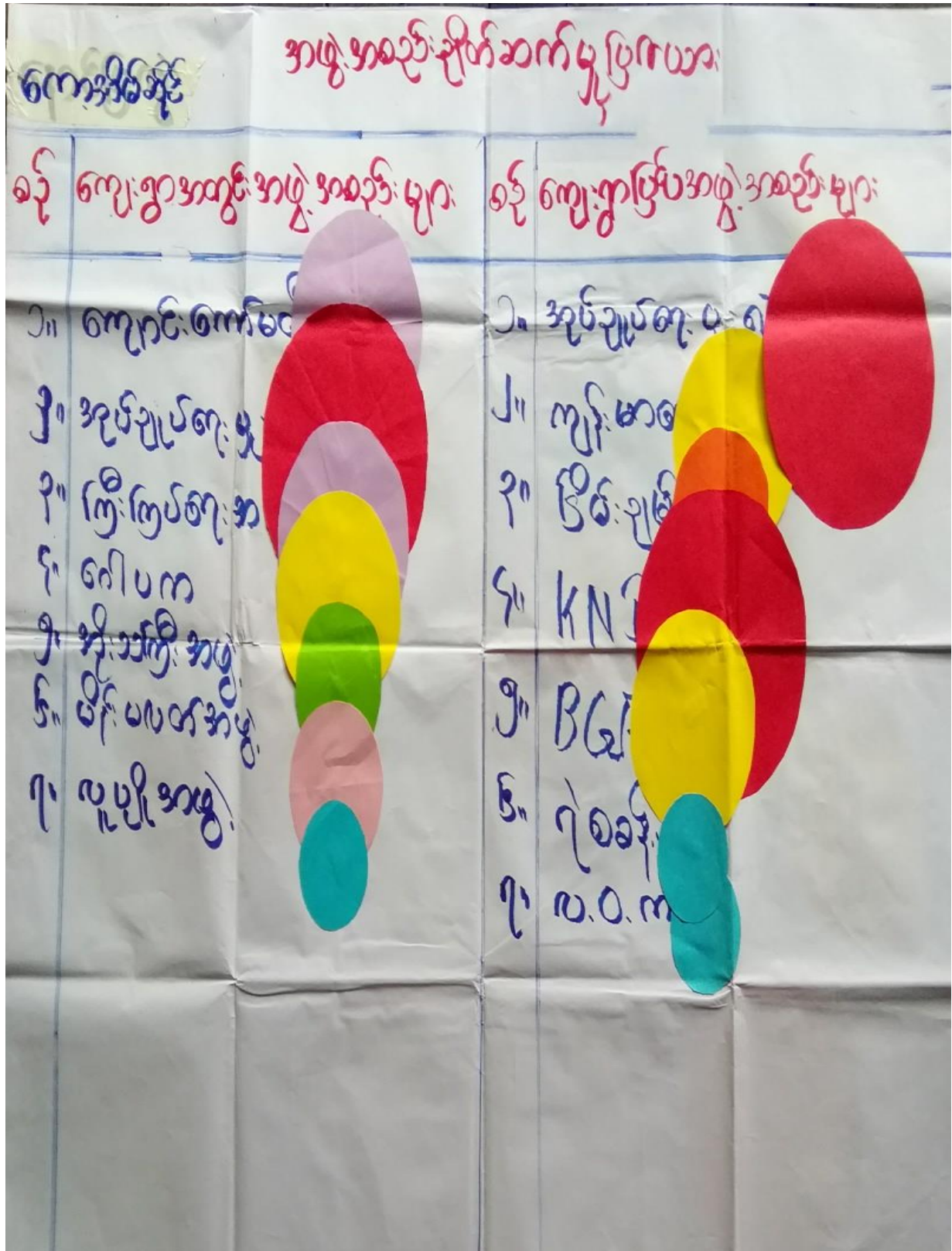

မင်းပုံ (ကျေးဇူးဖြင့် နှင့် ဘုန်းဝတ်ဖြင့်)

ကျေးဇူး - နောင်ကျော်

ကျေးဇူးအုပ်စု - နောင်မြေ

=> ကျေးဇူးတွင် အုပ်ချုပ်ရေး အဖွဲ့သည် ရွာဒဂုံဘာရေး နာရေး နှင့် ဖွဲ့ ဖြိုးရေးကို အဓိက ပါဝင်စောင့်ရှောက်သည်။

=> အပိုင်လူပိုင်အဖွဲ့ ၊

စသည် အဖွဲ့ကို သည် ရွာဒဂုံဘာရေး နှင့် နာရေးတွင် ပါဝင် လုပ်ကိုင်ကြသည်။

=> ကျောင်းကပ်ပတ်အဖွဲ့သည် ရွာဒဂုံပညာရေးတွင် ပါဝင်စောင့်ရှောက်ကြသည်။

=> အုပ်ချုပ်ရေး အဖွဲ့ နှင့် ဆက်သွယ်ကာ ဖြိုးနယ်အုပ် ချုပ်ရေးစုံ ၊ ကျေးလက်ဦးစီးဌာန ၊ စသည် အဖွဲ့ကို သည် ရွာ ဒဂုံလမ်း ၊ တံကား ၊ မိုးလင်း ရေး နှင့် ဖွဲ့ ဖြိုးရေးတွင် ပါဝင် စောင့်ရှောက်ကြသည်။

ပါဝင်သူဦးစီး - က - 30

ဗ - 32

ရက်စွဲ - 11.6.2019

၇။ ကော်မတီဝင်များရွေးချယ်ခြင်းနှင့် ကျေးရွာဖွံ့ဖြိုးမှုအစီအစဉ်ဆောင်ရွက်မှုမှတ်တမ်း



ကျေးရွာဖွံ့ဖြိုးရေးအစီအစဉ်၊ လူထုဗဟိုပြုစီမံကိန်း



၈။ ကျေးရွာအခြေခံအချက်အလက်များ-၈၁

ပုံစံ - ၈ - ၁ ကျေးရွာအခြေခံအချက်အလက်များ (Form PC 1)

လယ်ဥယျာဉ်များ၊ ကျေးရွာတစ်ရွာသို့ ပထမဆုံးမိတ်ဆက်ရေးသွားရောက်သောအခါ လူထုစည်းရုံးရေးပျံ့နှံ့သည် ကျေးရွာခေါင်းဆောင်များအား ကျေးရွာအချက်အလက်များကို မေတ္တာရပ်ခံ၍ တောင်းခံရသည်။ ဤအချက်အလက်များကို စီမံကိန်းမိတ်ဆက်အစည်းဝေးမတိုင်မီ တောင်းခံရမည်။ စီမံကိန်းမိတ်ဆက်အစည်းဝေးတွင် လူထုစည်းရုံးရေးပျံ့နှံ့သည် ဤအချက်အလက်များအား စစ်ဆေးပြီး မှန်ကန်အောင် ပြုလုပ်ရမည်။ ပြီးနောက်တွင် လူထုစည်းရုံးရေးပျံ့နှံ့မှု သတင်းအချက်အလက်ထဲသို့ Tablets မှ တဆင့် ဖြည့်သွင်းရမည်။

ကျေးရွာခေါင်းဆောင် အမည် ဦးစောစိန်ဘောင်	ကျေးရွာခေါင်းဆောင်၏ ဖုန်းနံပါတ် ၀၇၇၃၃၄၅၇၀၀	လူထုစည်းရုံးရေးပျံ့နှံ့မှုအမည် နန်း နှင့် နှင်း နှင့် နှင်း
ပြည်နယ်၊ တိုင်းဒေသကြီး ကရင်	မြို့နယ် ပျဉ်းဘွဲ့	ကျေးရွာအုပ်စု နောင်မြို့
		ကျေးရွာ ၆၃၈၃၆၅၅

ကား လူဦးရေ

လူမျိုးစု	အိမ်ထောင်စုအရေအတွက်	ကိုးကွယ်သည့်ဘာသာ	အိမ်ထောင်စုအရေအတွက်
လူမျိုးစု (၁)--- ကရင်	၁၄၄	ဘာသာ(၁)--- ဗုဒ္ဓ	၁၄၄
လူမျိုးစု (၂)-----		ဘာသာ(၂)-----	
လူမျိုးစု (၃)-----		ဘာသာ(၃)-----	
လူမျိုးစုရော-----		ဘာသာရော-----	
အခြား			
	အရေအတွက်		
မသန်စွမ်းသူများ	၂		
သက်ကြီးရွယ်အိုများ (၆၅ နှစ် နှင့် အထက်)	၄၀		
စစ်ဘေးရှောင်			

	အမျိုးသား(အရေအတွက်)	အမျိုးသမီး(အရေအတွက်)	စုစုပေါင်းအရေအတွက်
လူဦးရေ			
လူမျိုးစု (၁)---ကရင်	၃၄၆	၃၃၀	၆၇၆
လူမျိုးစု (၂)-----			
လူမျိုးစု (၃)-----			
အခြား			
အိမ်ထောင်ဦးစီး	၁၁၅	၂၉	၁၄၄

(ခ)အခြေခံအဆောက်အအုံ အသုံးအဆောင်များ

စာသင်ကျောင်း	အမှတ် ခြံပိ	ကျန်းမာရေး	အမှတ် ခြံပိ	ဘာသာရေးအဆောက် အအုံများ	အမှတ် ခြံပိ
အထက်တန်းကျောင်း	<input type="checkbox"/>	ဆေးရုံ	<input type="checkbox"/>	စေတီ	<input type="checkbox"/>
အလယ်တန်းကျောင်း	<input type="checkbox"/>	ကျန်းမာရေးဌာန	<input type="checkbox"/>	ဘုန်းကြီးကျောင်း	<input type="checkbox"/>
မူလတန်းကျောင်း	<input checked="" type="checkbox"/>	ကျန်းမာရေးဌာနခွဲ	<input type="checkbox"/>	ဟိန္ဒူဘုရားကျောင်း	<input type="checkbox"/>
မူကြိုကျောင်း	<input type="checkbox"/>	ဆေးပေးခန်း	<input type="checkbox"/>	ခရစ်ယာန်ကျောင်း	<input type="checkbox"/>
အခြား	<input type="checkbox"/>	အခြား	<input type="checkbox"/>	ဗလီ	<input type="checkbox"/>
				အခြား	<input type="checkbox"/>
မှတ်ချက်		မှတ်ချက်		မှတ်ချက်	

(ဂ) ကျွမ်းကျင်သူများမှတ်တမ်း (ကျေးရွာတွင်နေထိုင်သော သို့မဟုတ် တခြားရွာမှလာရောက်သောကျွမ်းကျင်သူများ)

(၁) စာသင်ကျောင်း			(၂) ကျန်းမာရေး			(၃) လက်မှုပညာရှင်		
	ရွာတွင်နေထိုင်သူ	အခြားရွာမှလာသူ		ရွာတွင်နေထိုင်သူ	အခြားရွာမှလာသူ		ရွာတွင်နေထိုင်သူ	အခြားရွာမှလာသူ
မူလတန်းပြဆရာ/မ	<input checked="" type="checkbox"/>	<input checked="" type="checkbox"/>	ဆရာဝန်	<input type="checkbox"/>	<input type="checkbox"/>	လက်သမား	<input checked="" type="checkbox"/>	<input type="checkbox"/>
အထက်တန်းပြဆရာ/မ	<input type="checkbox"/>	<input type="checkbox"/>	လက်ထောက်ကျန်းမာရေးပျိုး	<input type="checkbox"/>	<input type="checkbox"/>	ပန်းရုံ	<input checked="" type="checkbox"/>	<input type="checkbox"/>
အလယ်တန်းပြဆရာ/မ	<input type="checkbox"/>	<input type="checkbox"/>	အမျိုးသမီးကျန်းမာရေးဆရာမ	<input type="checkbox"/>	<input type="checkbox"/>	လှုပ်စစ်ကျွမ်းကျင်ပီးသမား	<input type="checkbox"/>	<input type="checkbox"/>
မူကြိုဆရာ/မ	<input type="checkbox"/>	<input type="checkbox"/>	သားဖွားဆရာမ	<input type="checkbox"/>	<input type="checkbox"/>	ရေငိုက်သွယ်သူ	<input checked="" type="checkbox"/>	<input type="checkbox"/>
အခြား	<input type="checkbox"/>	<input type="checkbox"/>	ပြည်သူ့ကျန်းမာရေးလုပ်သား	<input type="checkbox"/>	<input type="checkbox"/>	ဝက်ပြင်ဆရာ	<input checked="" type="checkbox"/>	<input type="checkbox"/>
မှတ်ချက်				မှတ်ချက်				မှတ်ချက်

(ဃ) ကျေးရွာသို့ ရောက်ရှိနိုင်သည့်လမ်းအခြေအနေ / ကျေးရွာတစ်ရွာသည် ၎င်း၏ကျေးရွာအုပ်စုနှင့် ဆက်သွယ်ထားသောလမ်းအခြေအနေ (အောက်ပါတို့ကိုပိုင်းပါ)

ကျောက်ကြမ်းလမ်း

ကတ္တရာလမ်း

ကွန်ကရစ်လမ်း

မော်တော်ဆိုင်ကယ်လမ်း

ကျောက်ခင်းလမ်း

မြေသားလမ်း

လူသွားလမ်း

အခြား _____

(င) ကျေးရွာဖွံ့ဖြိုးမှုစီမံချက်

ပိုင်းပါ

(၁) လူထုတဟိုပြုစီမံကိန်းမစတင်မှီ ဤကျေးရွာတွင်ကျေးရွာဖွံ့ဖြိုးမှု

ရိုပါသည် (မရှိပါ) / မသိပါ

စီမံချက်ရှိခဲ့ပါသလား?

(၂) ရှိခဲ့ပါလျှင် ဤစီမံချက်ကို မည်သည့် ခုနှစ်တွင်ပြင်ဆင်ခဲ့ပါသနည်း?

နှစ်----- / မသိပါ

(၃) ဤစီမံချက်ကို မြို့နယ်မှအတည်ပြုခဲ့ပါသလား?

ပြုခဲ့ပါသည် / မပြုခဲ့ပါ / မသိပါ

(၈) ခရီးအကွာအဝေး

(၁) ဤကျေးရွာ၏ပဟိုမှ၎င်းကျေးရွာအုပ်စု၏ပဟိုအထိခရီးမိုင်မည်မျှကွာဝေးသနည်း? မိုင်-1.၀5-/-မသိပါ

(၂) ဤကျေးရွာမှ ၎င်းကျေးရွာအုပ်စုပဟိုအထိသွားလာရာတွင်ကြာမြင့်သည့်အချိန်။

ခြောက်သွေ့ရာသီတွင်ကြာချိန်- ၁၀ မိနစ် - ထော်လာဂျီ/မော်တော်ဆိုင်ကယ်/ခြေလျင်/လား/မော်တော်ဘုတ်/

အခြား: -----

မိုးရာသီတွင်ကြာချိန်- ၂၀ မိနစ် - ထော်လာဂျီ/မော်တော်ဆိုင်ကယ်/ခြေလျင်/လား/မော်တော်ဘုတ်/

အခြား: ~~-----~~

(ဆ) ပတ်ဝန်းကျင်ဆိုင်ရာသဘာဝဘေးအန္တရာယ်

ဤကျေးရွာတွင်ကြေးခြင်းကဲ့သို့ သဘာဝဘေးအန္တရာယ်ကျရောက်ဖူးခြင်း ရှိပါသလား။

မရှိပါ ရှိပါသည် ရှိလျှင်ဖော်ပြပါ-----

(ဇ) ကျေးရွာတွင် ဖွဲ့စည်းထားသော အဖွဲ့အစည်းများ

လူထုပဟိုပြုစီမံကိန်းမတိုင်မီ ဤကျေးရွာတွင် ကျေးရွာဖွံ့ဖြိုးရေးအတွက် အစိုးရ(သို့)ရွာသားများကိုယ်တိုင်(သို့) စီမံကိန်းတစ်ခုခုမှ ဖွဲ့စည်းထားသည့် အဖွဲ့အစည်းများရှိပါသလား။

(၁) -----

(၂) -----

(ဈ) အထွေထွေအုပ်ချုပ်ရေး ဦးစီးဌာန (GAD) မှ မှတ်တမ်းတင်ထားခြင်း

ဤကျေးရွာသည် အထွေထွေအုပ်ချုပ်ရေး ဦးစီးဌာန (GAD) မှ မှတ်တမ်းတင်ထားမှု ရှိပါသလား။

မရှိပါ ရှိပါသည်

ကျေးရွာခေါင်းဆောင်

အမည် ဦးစောစိန်တောင်

လက်မှတ်  နေ့စွဲ ၉.၆.၂၀၂၀

လူထုစည်းရုံးရေးမှူး

အမည် ဒ်ဒ်ဒ်ဒ်ဒ်

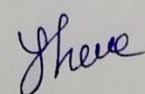
လက်မှတ်  နေ့စွဲ ၉.၆.၂၀၂၀

၉။ စီမံကိန်းစက်ဝန်းအချိန်ဇယား- ၈၂

ပုံစံ - ၈၂ - စီမံကိန်းစက်ဝန်းအချိန်ဇယား (PC 2)

လမ်းညွှန်ချက်၊ သက်ဆိုင်ရာလုပ်ငန်းစဉ်များ၊ လက်ထောက်နည်းပညာများနှင့် စီမံကိန်းစက်ဝန်းအစဉ်တစ်ခုစီပြီးစီးပုံစံကိစ္စနှင့် ကျေးရွာအုပ်စုအတွက် ဤစီမံကိန်းညွှန်ချက်များသည်၊
 စည်းမျဉ်းစည်းကမ်း/လက်ထောက်နည်းပညာစည်းကမ်းအမည် - နိုင်ငံခြား နိုင်ငံခြား

ခန့်မှန်း ၉.၆.၂၀၂၀ စက်ဝန်းအားအမှတ်ကြိုက်ပါ စက်ဝန်း(၁) စက်ဝန်း(၂) စက်ဝန်း(၃) စက်ဝန်း(၄)

ပြင်ဆင်/တိုင်း ကျွဲ နေ့စဉ် ကျေးရွာအုပ်စု ၆ နေရာမြို့နယ် ကျေးရွာ ၆ နေရာမြို့နယ်

စီမံကိန်းအစဉ်တစ်ခုစီအတွက်	ခန့်မှန်း		အစည်းအဝေးတွင်တက်ရောက်သူအရေအတွက်					
	စတင်သည့်နေ့	ပြီးသည့်နေ့	အမျိုးသား	အမျိုးသမီး	အိမ်ထောင်စု	လူမျိုးစုတက်ရောက်သူ အရေအတွက် နှင့် လူမျိုးစုအမည်	အိမ်ထောင်စုပေါင်း	အိမ်ထောင်စု %
၁။ ကျေးရွာအုပ်စု စီမံကိန်းအစဉ်တစ်ခုစီ	၉.၆.၂၀၂၀	၉.၆.၂၀၂၀	၈၆	၅၆	၁၄၄	ကျွဲ ၁၄၄	၁၄၄	၁၀၀%
၂။ ကျေးရွာအုပ်စု စီမံကိန်းအစဉ်တစ်ခုစီ	၁၇.၆.၂၀၂၀	၁၇.၆.၂၀၂၀	၇၇	၆၅	၁၄၂	ကျွဲ ၁၄၂	၁၄၂	၁၀၀%
၃။ ကျေးရွာအုပ်စု စီမံကိန်းအစဉ်တစ်ခုစီ								
၄။ မြို့နယ်အစဉ်တစ်ခုစီအတွက် စီမံကိန်းအစဉ်တစ်ခုစီ			မရှိ	မရှိ	မရှိ	မရှိ		

၁၀။ ကျေးရွာဖွံ့ဖြိုးရေးဦးစားပေးအစီအစဉ်-စဉ်

ကျေးရွာဖွံ့ဖြိုးရေးဦးစားပေးအစီအစဉ်-စဉ်(တတိယနှစ်စက်ဝန်း)

ပုံစံ - စ-၃ ကျေးရွာဖွံ့ဖြိုးရေး ဦးစားပေးအစီအစဉ် (Form PC 3)

လမ်းညွှန်ချက်၊ အဆင့်(၃)ကျေးရွာဖွံ့ဖြိုးရေးအစည်းအဝေးပြီးဆုံးသောအခါ ကျေးရွာစီမံကိန်း အထောက်အကူပြု ကော်မတီသည် လူထုစည်းရုံးရေးမှူးအကူအညီဖြင့် ဤပုံစံကိုပြည့်စုံအောင် ဖြည့်သွင်းရမည်။	
လူထုစည်းရုံးရေးမှူး/ဝန်ထမ်း အမည် နန်းစွမ်း ဦးဇေယျာ	
နေ့စွဲ 17.6.2020	စက်ဝန်းအား အမှတ်ခြစ်ပါ (✓) <input checked="" type="checkbox"/> စက်ဝန်း(၁) <input type="checkbox"/> စက်ဝန်း(၂) <input type="checkbox"/> စက်ဝန်း(၃) <input type="checkbox"/> စက်ဝန်း(၄) <input type="checkbox"/>
ပြည်နယ်/တိုင်း ကရင်	မြို့နယ် ဖွဲ့စည်းခွဲ ကျေးရွာအုပ်စု နောင်မြေဖြူ ကျေးရွာ နောင်မြေဖြူ

က။ အခက်အခဲအတားအဆီးများအားဆွေးနွေးခြင်း -

ယခုလက်ရှိအခြေအနေတွင်ဤကျေးရွာဖွံ့ဖြိုးတိုးတက်ရေးအတွက်အဓိကအခက်အခဲအတားအဆီးများသည် ယည်သည်များဖြစ်ပါသည်။ (အမျိုးသား/သမီး အနည်းဆုံးအခက်အခဲ ၅ ခုစီဖော်ပြပါ)

အုပ်စုဖွဲ့ဆွေးနွေးမှုများမှ တင်ပြသောအခက်အခဲအတားအဆီးများ	
လက်ရှိကျေးရွာ၊ ဆောင်ရွက်နေသော အခြေအနေနှင့် ပတ်သက်၍ အခက်အခဲအတားအဆီးများ	<input type="checkbox"/> ကျား <input type="checkbox"/> မ <input type="checkbox"/> ကျား+ မ
ကျေးရွာအုပ်စုအတွင်းရှိ အခက်အခဲအတားအဆီးများ	<input type="checkbox"/> ကျား <input type="checkbox"/> မ <input type="checkbox"/> ကျား+ မ
ကျေးရွာအုပ်စုအပြင်ရှိ အခက်အခဲအတားအဆီးများ	<input type="checkbox"/> ကျား <input type="checkbox"/> မ <input type="checkbox"/> ကျား+ မ
ကျေးရွာအုပ်စုအတွင်းရှိ အခက်အခဲအတားအဆီးများ	<input type="checkbox"/> ကျား <input type="checkbox"/> မ <input type="checkbox"/> ကျား+ မ
	<input type="checkbox"/> ကျား <input type="checkbox"/> မ <input type="checkbox"/> ကျား+ မ
	<input type="checkbox"/> ကျား <input type="checkbox"/> မ <input type="checkbox"/> ကျား+ မ

ခ။ မျှော်မှန်းခြင်း- နောင်လအတွက် (၅)နှစ် အတွင်း ကျေးရွာဖွံ့ဖြိုးရေး မျှော်မှန်းလျာထားချက်များအား တင်ပြပါ။

အုပ်စုဖွဲ့ဆွေးနွေးမှုများမှ တင်ပြသောအခက်အခဲအတားအဆီးများ	
ကျေးရွာအုပ်စုအတွင်းရှိ အခက်အခဲအတားအဆီးများ	<input type="checkbox"/> ကျား <input type="checkbox"/> မ <input type="checkbox"/> ကျား+ မ
ကျေးရွာအုပ်စုအပြင်ရှိ အခက်အခဲအတားအဆီးများ	<input type="checkbox"/> ကျား <input type="checkbox"/> မ <input type="checkbox"/> ကျား+ မ
ကျေးရွာအုပ်စုအတွင်းရှိ အခက်အခဲအတားအဆီးများ	<input type="checkbox"/> ကျား <input type="checkbox"/> မ <input type="checkbox"/> ကျား+ မ
ကျေးရွာအုပ်စုအပြင်ရှိ အခက်အခဲအတားအဆီးများ	<input type="checkbox"/> ကျား <input type="checkbox"/> မ <input type="checkbox"/> ကျား+ မ
	<input type="checkbox"/> ကျား <input type="checkbox"/> မ <input type="checkbox"/> ကျား+ မ
	<input type="checkbox"/> ကျား <input type="checkbox"/> မ <input type="checkbox"/> ကျား+ မ

ဂ။ လူထုပံ့ပိုးမှုများ၏ လာမည့် (၄) နှစ်အတွက် အကျုံးဝင်သော ဦးစားပေး ဖွံ့ဖြိုးတိုးတက်မှု လုပ်ငန်း အစီအစဉ်များအားဖော်ပြပါ။

ဦးစားပေး အဆင့် သတ်မှတ်ချက်	ကျေးရွာအတွက် ဦးစားပေး ဖွံ့ဖြိုးတိုးတက်မှု လုပ်ငန်းစဉ်များ	အဆိုပြုသူ(အမျိုးသားများ/အမျိုးသမီးများ/အမျိုးသား+အမျိုးသမီး)	အခန်းကဏ္ဍ	ခန့်မှန်း ကုန်ကျစရိတ်	အကျိုးခံစားခွင့်ရှိသူ ခန့်မှန်းခြေ အရေအတွက်		
					ကျား	မ	ပေါင်း
၀	အလယ်ကျေးရွာအစားအသတ် လုပ်ငန်းစဉ် (၂၅၀ x ၃၀ x ၂၂)	အမျိုးသား + အမျိုးသမီး	ပညာရေး	၂၅၀၀၀၀၀	၃၄၆	၃၃၀	၆၇၆
၂	ရေဖျော်ဖြော်	အမျိုးသား + အမျိုးသမီး	ကျေးဇူးတင်မှု	၂၅၀၀၀၀၀	၃၄၆	၃၃၀	၆၇၆
၃	ရွာချင်းဆက်သွယ်ရေးကဏ္ဍ (အောက်ကျေးရွာအစားအသတ်)	အမျိုးသား + အမျိုးသမီး	ပတ်ဝန်းကျင်ထိန်းသိမ်းရေး	၄၅၀၀၀၀၀	၃၄၆	၃၃၀	၆၇၆
၄	ရွာချင်းဆက်သွယ်ရေးကဏ္ဍ (အောက်ကျေးရွာအစားအသတ်)	အမျိုးသား + အမျိုးသမီး	ပတ်ဝန်းကျင်ထိန်းသိမ်းရေး	၂၅၀၀၀၀၀	၃၄၆	၃၃၀	၆၇၆
၅							
၆							

ဃ။ လူထုပံ့ပိုးမှုများ၏ လာမည့် (၄) နှစ်အတွက် အကျုံးဝင်သော ဦးစားပေး ဖွံ့ဖြိုးတိုးတက်မှု လုပ်ငန်း အစီအစဉ်များအားဖော်ပြပါ။

အဆင့်	ကျေးရွာအတွက် ဦးစားပေး ဖွံ့ဖြိုးတိုးတက်မှု လုပ်ငန်းစဉ်များ	အဆိုပြုသူ (အမျိုးသားများ/အမျိုးသမီးများ/အမျိုးသား+အမျိုးသမီး)	အခန်းကဏ္ဍ
၀	ကျေးရွာအစားအသတ်	အမျိုးသား + အမျိုးသမီး	ကျေးဇူးတင်မှု
၂	ကျေးရွာအစားအသတ်	အမျိုးသား + အမျိုးသမီး	ပညာရေး
၃			
၄			
၅			

ခေါင်းဆောင်၊ ကျေးရွာပံ့ပိုးမှုအထောက်အကူပြုကော်မတီမှအတည်ပြုသည်။

အမည် ----- ဦး ဖြူဖြူအောင် ----- လက်မှတ် ----- [Signature] ----- နေ့စွဲ ----- 17.6.2020 -----

ကျေးရွာဖွံ့ဖြိုးရေးဦးစားပေးအစီအစဉ်-စ၃(ဒုတိယနှစ်စက်ဝန်း)

အစီအစဉ် (၃) - ကျေးရွာဖွံ့ဖြိုးရေးဦးစားပေးအစီအစဉ်အပေါ် အကျိုးစီးပွားအစီအစဉ် ကျေးရွာစီမံကိန်း

အောက်ဖော်ပြပါ စက်ဝန်းပုံစံဖြင့် လူထုပတ်ဝန်းကျင်ဆောင်ရွက်မှုများအတွက် ဤစက်ဝန်းပုံစံအောက် ဖြည့်သွင်းရမည်။

လူထုပတ်ဝန်းကျင်ဆောင်ရွက်မှု အစီအစဉ်

နေ့စွဲ: **11.06.2019** **ဒုတိယနှစ်စက်ဝန်း**

စက်ဝန်းအား အမှတ်ခြိပ်ပါ (V) စက်ဝန်း(၁)

စက်ဝန်း(၂) စက်ဝန်း(၃) စက်ဝန်း(၄)

ပြည်နယ်/ခရိုင်:	ကျွန်း	မြို့နယ်/မြို့ဦးစီးဌာန:	ကျေးရွာအုပ်စု:
			တောင်ငူမြို့
			ကျေးရွာ
			ကျေးရွာ

က။ အခက်အခဲအတားအဆီးများအား ဆွေးနွေးခြင်း - ယခုလက်ရှိအခြေအနေတွင် ဤကျေးရွာဖွံ့ဖြိုးတိုးတက်ရေးအတွက် အဓိကအခက်အခဲအတားအဆီးများသည် မည်သည့်များဖြစ်ပါသနည်း။ (အမျိုးသား/သမီး အနည်းဆုံးအခက်အခဲ ၅ ခုစီဖော်ပြပါ)

အုပ်စုဖွဲ့ဆွေးနွေးမှုများမှ တင်ပြသောအခက်အခဲအတားအဆီးများ	
ရွာသွင်းဘက်လမ်း၊ မကောင်းစားကြောင့်	□ ကျား □ မ/ကျား + မ
ရွာသွင်းဘက် လမ်းကုတ်ခွင့်	□ ကျား □ မ/ကျား + မ
ကျွန်းပေါ် မကောင်းစားကြောင့်	□ ကျား □ မ/ကျား + မ
ကျွန်းပေါ် ကျွန်းပေါ် အခြေအနေအထား	□ ကျား □ မ/ကျား + မ
ကျွန်းပေါ် ကျွန်းပေါ် အခြေအနေအထား	□ ကျား □ မ/ကျား + မ
ကျွန်းပေါ် ကျွန်းပေါ် အခြေအနေအထား	□ ကျား □ မ/ကျား + မ

ခ။ မျှော်မှန်းခြင်း - နောင်လာမည့် (၅) နှစ် အတွင်း ကျေးရွာဖွံ့ဖြိုးရေး မျှော်မှန်းလျာထားချက်များအား တင်ပြပါ။

အုပ်စုဖွဲ့ဆွေးနွေးမှုများမှ တင်ပြသောအခက်အခဲအတားအဆီးများ	
ကျွန်းပေါ် မကောင်းစားကြောင့်	□ ကျား □ မ/ကျား + မ
ကျွန်းပေါ် ကျွန်းပေါ် အခြေအနေအထား	□ ကျား □ မ/ကျား + မ
ကျွန်းပေါ် ကျွန်းပေါ် အခြေအနေအထား	□ ကျား □ မ/ကျား + မ
ကျွန်းပေါ် ကျွန်းပေါ် အခြေအနေအထား	□ ကျား □ မ/ကျား + မ
ကျွန်းပေါ် ကျွန်းပေါ် အခြေအနေအထား	□ ကျား □ မ/ကျား + မ

လူထုဗဟိုပြု စီးပွားရေး ဖွံ့ဖြိုးရေးအတွက် အကျိုးမဝင်သော ဦးစားပေး ဖွံ့ဖြိုးတိုးတက်မှု လုပ်ငန်း အစီအစဉ်များအားဖော်ပြပါ။

အဆင့် သက်မှတ်ချက်	ကျေးရွာအတွက် ဦးစားပေး ဖွံ့ဖြိုးတိုးတက်မှု လုပ်ငန်းစဉ်များ	အဆိုပြုသူ (အမျိုးသားများ/ အမျိုးသမီးများ/အမျိုးသား+ အမျိုးသမီး)	အခန်းကဏ္ဍ	ခန့်မှန်း ကုန်ကျ စရိတ်	အကျိုးခံစားခွင့်ရှိသူခန့်မှန်းခြေအရေအတွက်		
					ကျား	မ	ပေါင်း
၁	ရွာချင်းသက်လမ်း	က + မ	လမ်းဖျက် ဘက်စွမ်း	120	392	221	613
၂	ကျွန်းပြင်ဖြူတို့	က + မ	ပညာရေး	180	၂	၂	၂
၃	အားကစားကွင်း	က + မ	ပညာ	96	၂	၂	၂
၄	တံတားပြင်ဖြူ	က + မ	လမ်းဖျက် ဘက်စွမ်း	105	၀	၂	၂
၅							

ပေး လူထုဗဟိုပြု စီးပွားရေး ဖွံ့ဖြိုးရေးအတွက် အကျိုးမဝင်သော ဦးစားပေး ဖွံ့ဖြိုးတိုးတက်မှု လုပ်ငန်း အစီအစဉ်များအားဖော်ပြပါ။

အဆင့်	ကျေးရွာအတွက် ဦးစားပေး ဖွံ့ဖြိုး တိုးတက်မှု လုပ်ငန်းစဉ်များ	အဆိုပြုသူ (အမျိုးသားများ/ အမျိုးသမီးများ/အမျိုးသား+ အမျိုးသမီး)	အခန်းကဏ္ဍ
၁	ဝန်တန်း အိမ်ထာ	က + မ	ပညာရေး
၂	ပညာရေးဝန်တန်း	မ	ပညာရေး
၃	ကျန်းမာရေးဝန်တန်း	မ	ကျန်းမာရေး
၄	စိုက်ပျိုးရေးပညာရေး	က	စိုက်ပျိုးရေး
၅	ကျောင်းသူ ပရိဘောဂ	က + မ	ပညာရေး

ခေါင်းဆောင်၊ ကျေးရွာဗဟိုပြုစီမံကိန်းအထောက်အကူပြုကော်မတီမှအတည်ပြုသည်။

အမည် ဒေါ်မြင့်အေး လက်မှတ် အေး ဇန်နဝါရီ ၁၁. ၂၀၁၇

ကျေးရွာဖွံ့ဖြိုးရေးဦးစားပေးအစီအစဉ်-စဉ်(ပထမနှစ်စက်ဝန်း)

ပုံစံ - ၀ - ၃ ကျေးရွာဖွံ့ဖြိုးရေး ဦးစားပေးအစီအစဉ် (Form PC 3)

လမ်းညွှန်ရွက်၊ အဆင့်(၃) ကျေးရွာမှန်မှန်ချက်အစည်းအဝေး ပြီးဆုံးသောအခါ ကျေးရွာစီမံကိန်း အထောက်အကူပြု ကော်ပတီသည် လူထုစည်းရုံးရေးမှူးအကူအညီဖြင့် ဤပုံစံကိုဖြည့်စုံအောင် ဖြည့်သွင်းရမည်။

လူထုစည်းရုံးရေးမှူး/ဝန်ထမ်း အမည် ကျော်စွာ

နေ့စွဲ ၇.၂.၂၀၁၆ ဝက်ဝန်းအား အမှတ်ဖြစ်ပါ (✓) ဝက်ဝန်း(၀) □ ဝက်ဝန်း(၂) □ ဝက်ဝန်း(၃) □ ဝက်ဝန်း(၄)

ပြည်နယ်/တိုင်း ကရင် ဖြန့်ဖြူးမှု ကျေးရွာအုပ်စုကျေးရွာ ကျေးရွာ ကျေးရွာ

က၊ အခက်အခဲအတားအဆီးများအားဆွေးနွေးခြင်း - ယခုလက်ရှိအခြေအနေတွင် ဤကျေးရွာဖွံ့ဖြိုးတိုးတက်ရေးအတွက် အဓိက အခက်အခဲအတားအဆီးများသည် မည်သည်များဖြစ်ပါသနည်း။ (အမျိုးသား/သမီး အနည်းဆုံးအခက်အခဲ ၅ ဝပ်ပေါ်ပြပါ)

အမျိုးသား အဖွဲ့မှ တင်ပြသောအခက်အခဲအတားအဆီးများ	အမျိုးသမီး အဖွဲ့မှတင်ပြသောအခက်အခဲအတားအဆီးများ
၀။ ကျောင်းအောင် ပေတင် ချိတ်ပျက်စားကြောင့် လျှို့ဝှက်ပျက်စီးခြင်း။	၀။ လမ်းပေါ်၊ အကူအညီရေး၊ နေကင်း၊ စားစာကြောင့် ပညာရေး၊ ကျန်းမာရေး၊ အကူအညီ ဖြစ်ခြင်း။
၂။ ကျောင်း အောင် ချိတ်ပျက်စားကြောင့် ကလေး ယာယီပျက်စီးခြင်း။	၂။ ကျောင်း အောင် ချိတ်ပျက်စားကြောင့် ကလေး ယာယီပျက်စီးခြင်း။
၃။ ကျောင်းအောင် ချိတ်ပျက်စားကြောင့် ကလေး ယာယီပျက်စီးခြင်း။	၃။ ကျောင်း အောင် ချိတ်ပျက်စားကြောင့် ကလေး ယာယီပျက်စီးခြင်း။
၄။ ကျောင်း အောင် ချိတ်ပျက်စားကြောင့် ကလေး ယာယီပျက်စီးခြင်း။	၄။ ကျောင်း အောင် ချိတ်ပျက်စားကြောင့် ကလေး ယာယီပျက်စီးခြင်း။
၅။ ကျောင်း အောင် ချိတ်ပျက်စားကြောင့် ကလေး ယာယီပျက်စီးခြင်း။	၅။ ကျောင်း အောင် ချိတ်ပျက်စားကြောင့် ကလေး ယာယီပျက်စီးခြင်း။
၆။ ကျောင်း အောင် ချိတ်ပျက်စားကြောင့် ကလေး ယာယီပျက်စီးခြင်း။	၆။ ကျောင်း အောင် ချိတ်ပျက်စားကြောင့် ကလေး ယာယီပျက်စီးခြင်း။
၇။ ကျောင်း အောင် ချိတ်ပျက်စားကြောင့် ကလေး ယာယီပျက်စီးခြင်း။	၇။ ကျောင်း အောင် ချိတ်ပျက်စားကြောင့် ကလေး ယာယီပျက်စီးခြင်း။
၈။ ကျောင်း အောင် ချိတ်ပျက်စားကြောင့် ကလေး ယာယီပျက်စီးခြင်း။	၈။ ကျောင်း အောင် ချိတ်ပျက်စားကြောင့် ကလေး ယာယီပျက်စီးခြင်း။
၉။ ကျောင်း အောင် ချိတ်ပျက်စားကြောင့် ကလေး ယာယီပျက်စီးခြင်း။	၉။ ကျောင်း အောင် ချိတ်ပျက်စားကြောင့် ကလေး ယာယီပျက်စီးခြင်း။
၁၀။ ကျောင်း အောင် ချိတ်ပျက်စားကြောင့် ကလေး ယာယီပျက်စီးခြင်း။	၁၀။ ကျောင်း အောင် ချိတ်ပျက်စားကြောင့် ကလေး ယာယီပျက်စီးခြင်း။

၁။ ကျောင်းအောင် ချိတ်ပျက်စားကြောင့် ကလေး ယာယီပျက်စီးခြင်း။
 ၂။ ကျောင်း အောင် ချိတ်ပျက်စားကြောင့် ကလေး ယာယီပျက်စီးခြင်း။

၁။ မျှော်မှန်းခြင်း - နောင်လာမည့် (၅) နှစ် အတွင်း ကျေးရွာဖွံ့ဖြိုးရေး မျှော်မှန်းလျာထားချက်များအား တင်ပြပါ။

အမျိုးသားအဖွဲ့မှ တင်ပြသော မျှော်မှန်းချက်များ		အမျိုးသမီးအဖွဲ့မှ တင်ပြသော မျှော်မှန်းချက်များ	
၁။	လမ်းပန်းဆက်သွယ်ရေး ဖွံ့ဖြိုးရေးအဖွဲ့အစည်း	၁။	ပညာရေး၊ ဝန်ဆောင်မှု ဖွံ့ဖြိုးရေးအဖွဲ့အစည်း
၂။	ပညာရေး ဖွံ့ဖြိုးရေးအဖွဲ့အစည်း	၂။	ကျန်းမာရေး ဝန်ဆောင်မှု ဖွံ့ဖြိုးရေးအဖွဲ့အစည်း
၃။	ကျန်းမာရေး ဝန်ဆောင်မှု ဖွံ့ဖြိုးရေးအဖွဲ့အစည်း	၃။	လမ်းပန်းဆက်သွယ်ရေး ဖွံ့ဖြိုးရေးအဖွဲ့အစည်း
၄။	မိ.လမ်းအေးဂျီအေအဖွဲ့အစည်း	၄။	ကျေး/မိ. ဝန်ဆောင်မှု ဖွံ့ဖြိုးရေးအဖွဲ့အစည်း
၅။	တံတား ဖွံ့ဖြိုးရေးအဖွဲ့အစည်း	၅။	အလုပ်အကိုင် အဖွဲ့အစည်း၊ အလမ်းဂျီအေအဖွဲ့အစည်း
၆။	ကျေးရွာအုပ်စု ဂျီအေအဖွဲ့အစည်း		
၇။	ဆေးကုသမှုပေးစောင့်ရှောက်ရေးအဖွဲ့အစည်း		
၈။	အလုပ်အကိုင် အဖွဲ့အစည်း၊ အလမ်း ဖွံ့ဖြိုးရေးအဖွဲ့အစည်း		

ကျေးရွာအတွက်

၈၊ လူထုပီပီကိန်း၏ လာသည့် (၄) နှစ်အတွက် အကျုံးဝင်သော ဦးစားပေး ဖွံ့ဖြိုးတိုးတက်မှု လုပ်ငန်း အစီအစဉ်များအား ခေါ်ပြပါ။

အဆင့်	ကျေးရွာအတွက် ဦးစားပေး ဖွံ့ဖြိုးတိုးတက်မှု လုပ်ငန်းစဉ်များ	အဆိုပြုသူ (အမျိုးသားများ/ အမျိုးသမီးများ/ အမျိုးသား+ အမျိုးသမီး)	ခန့်မှန်းကုန်ကျ ဝင်ရတ်	အကျိုးခံစားခွင့်ရှိသူ ခန့်မှန်းခြေ အရေအတွက်
၀	ရွာချင်း ဆက်သွယ်ရေး ကျောက်စဉ့်ကူး လမ်း (၅၀၀၅၅) (၃.၂ မိုင်)	၈	၆၃၀ သိန်း	၆၂၄
၂	ကျောင်း ဖြန့်ဖြူးပေးခြင်း ၆၀၀ x ၃၀	၈+၆	၂၇၀ သိန်း	၆၂၄
၃	တံတား ဖြန့်ဖြူးခြင်း ၂.၂ Km / ၈၀၀၅၅ (၂၅ x ၅)	၈	၇၀ x ၂၂၀	၆၂၄
၄	ရွာတွင်း လမ်း မြေပြင်ကျောက် ချောလမ်း (၄၀၀၅၅)	၈	၂၆၄၀ x ၂ x ၂ ၅၂၇ သိန်း	၆၂၄
၅	ဝင်း၊ ပင်လမ်း ကျွဲကျပ်ခင်း ခြင်း	၆	၂၆၄၀ x ၂ x ၆ ၅၀၀ သိန်း	၆၂၄
၆	ရွာတွင်း လမ်း မြေပြင် ကျွဲကျပ် ခင်း ခြင်း	၆	၂၆၄၀ x ၂ x ၆ ၅၀၀ သိန်း	၆၂၄
၇	ရွာချင်း ဆက်သွယ်ရေး လမ်း (၈၀၀၅၅) (၃၀၀၅၅)	၈+၆	၂၀၀၀ x ၂ x ၂ ၂၃၈ သိန်း	၆၂၄
၈	ဆေးခန်း ၄၀ x ၃၀	၆	၄၀ x ၃၀ x ၂ ၂၀၀ သိန်း	၆၂၄
၉	ဆည် ဖြန့်ဖြူးခြင်း	၈		၆၂၄
၁၀	အားကစား ကွင်း	၈+၆		၆၂၄

၁၁။ ကျောင်း အကြံပြုချက် ၂၀ x ၃၀ x ၂ ၈၀ သိန်း

၁၂။ စီးလင်းလမ်း ၈+၆

၁၃။ အိမ်ထောင်စု ၆၆ စေ့စိုက်ခြင်း ၈+၆

၁၄။

ယ၊ လူထုစီမံကိန်း၏ လာမည့် (၄) နှစ်အတွက် အကျုံးပင်သော ဦးစားပေး ဖွံ့ဖြိုးတိုးတက်မှု လုပ်ငန်း အစီအစဉ်များအားဖော်ပြပါ။

အဆင့်	ကျေးရွာအတွက် ဦးစားပေး ဖွံ့ဖြိုးတိုးတက်မှု လုပ်ငန်းစဉ်များ	အဆိုပြုသူ (အမျိုးသားများ/အမျိုးသမီးများ/အမျိုးသား+အမျိုးသမီး)	အခန်းကဏ္ဍ
၁	စိုက်ပျိုးရေး	က	အထောက်အပံ့
၂	ပညာရေး၊ ဝန်ဆောင်မှု၊ ကျန်းမာရေး၊ ဝန်ဆောင်မှု	က+မ	
၃	ကျွန်းဆက်ရေး	က+မ	
၄	စိုက်ပျိုးရေး၊ ဝန်ဆောင်မှု၊ ဝန်ဆောင်မှု	က	
၅	မူကြံကျွန်းဆက်ရေး	မ	

၆။ မိမိတို့၏ ဝန်ဆောင်မှု

ခေါင်းဆောင်၊ ကျေးရွာစီမံကိန်းအထောက်အကူပြုကော်မတီမှ အတည်ပြုသည်။

အမည် ဦးမြင့်စန်း လက်မှတ် [Signature] နေ့စွဲ ၁၈.၁.၂၀၂၄

၁၁။ အစည်းအဝေးမှတ်တမ်းများ

အစည်းအဝေးမှတ်တမ်း

ကျေးရွာအမည် - ရေနောင်မြေ

အချိန်/နေ့ရက်-

ကျေးရွာအုပ်စုအမည်- ဇောမြေ

နေရာ - နော်ဒိုင်လွယ်

အစည်းအဝေးပြုလုပ်ရခြင်းအကြောင်းအရာ ...ပ-ဒု.အကြိမ်အစည်းအဝေး

ဆွေးနွေးချက်နှင့် ဆုံးဖြတ်ချက်

ပ-ဒု အကြိမ်အစည်းအဝေးကိုကျေးရွာအတွင်းရှိ ရှေးဟောင်း နေရာများ၊ ဝန်ထမ်းအသစ်များနှင့် မိတ်ဆက်ခြင်း၊ ဖြင့် အစည်းအဝေးကို ပွင့်လှစ်ခဲ့သည်။ ထို့နောက်ကျေးရွာအုပ်စုအဖွဲ့များ၊ မြို့ပွဲအဖွဲ့အဖွဲ့အစည်းများ၊ ပြေးလမ်းကုန်သွယ်ရေးအဖွဲ့များ၊ ချေးငွေအဖွဲ့များ၊ ပထမနှစ်မှ စတင်သော ပုံနှိပ်ရေးနှင့် လုပ်ငန်းခွဲအကြောင်းဖြင့် လည်ဆွေးနွေးခဲ့သည်။ ပထမနှစ်ကဲ့သို့ အသက်အား၊ ပျော်ပွန်းချက်များကို ဖြန့်လည်ဆွေးနွေးခဲ့ကြပြီး၊ ကျ်အသက်အား၊ ပျော်ပွန်းချက်များကို အခြေခံကာလုပ်ငန်းခွဲ စတင်အောင်ဆွေးနွေးခဲ့ကြသည်။ ထို့နောက် PRA tools (၆)ခုကို ပထမနှစ်ကဲ့သို့ အသေးစိတ် မဆွေးနွေးတော့ပဲ

လျှို့ဝှက်ချက်များကို ဖြစ်စွက်ကာ ကျေးဇူးတင်ပေးခြင်း
 အထောက်အကူပြုအဖွဲ့ကို ဖြန့်လှည့် ဖွဲ့စည်းပေးကြသည်။
 (အခြားအဖွဲ့များပါသည် ပထမနှစ်ကော်မတီဝင်များ
 ကိုသာဖြန့်လှည့်ထားခြင်းသည်) ထို့နောက်ကျေးဇူးတင်ပေးရန်
 များပြားစွာအားပေးပေးပေးရန်အတွက် အစည်းအဝေးလှည့်လည်စာတမ်းကို
 ဖြေကြားပေးသည်။
 ဒုတိယနှစ် ပ-ဒို့ အကြိမ်အစည်းအဝေးကို ဝါက်ပို့မှတ်
 တမ်းကို ဖြစ်ပေါ်စေပြီး ပြန်လည်ပေးကြသည်။

ကျေးဇူးတင်ပေးသူ - နောင်ပြုစု
 ကျေးဇူး - နောင်ပြုစု

မှတ်တမ်းပြုသူ - အမည် - ဒိုင်းအောင်လက်မှတ် - *Atin* ဇန်နဝါရီ - 11.6.2019
 အတည်ပြုသူ - အမည် - *ဒိုင်းအောင်* လက်မှတ် - *ဒိုင်းအောင်* ဇန်နဝါရီ - 11.6.2019

၁၂။ ကဏ္ဍအလိုက်ဦးစားပေးပွဲဖြိုးရေးလုပ်ငန်းများ

ကဏ္ဍအလိုက်ဦးစားပေးလုပ်ငန်းချုပ်စယား							
ကဏ္ဍ	ဦးစားပေး အဆင့်	လုပ်ငန်းအမျိုးအစား	အဆိုပြုသူ			ထောက်ပံ့သည့် အဖွဲ့အစည်း (သို့) ဌာန	မှတ်ချက်
			ကျား	မ	ကျား+မ		
အခြေခံအဆောက်အအုံ (လမ်း၊ တံတား၊ ရေရရှိရေးစီးလင်းရေး၊)	စဉ်						
	၁	ကျောက်တောင်မြား			✓	၂၀၂၀	၂၅၅
	၂	ကျောက်ကျင်းဖြူ ဖြူစင်ရေးအဖွဲ့			✓	၂၀၂၀	၂၅၅
	၃	အားကစားကွင်း			✓	၂၀၂၂	၂၅၅
	၄	တံတားဖြူဖြူခြင်း			✓	၂၀၂၂	၂၅၅
လူမှုရေး၊ စီးပွားရေး၊ ကျန်းမာရေးနှင့် ဆိုင်သော လိုအပ်ချက်အဆေး	၁	ဝန်ထမ်းဒါရိုက်တာ			✓	၂၀၂၀	ပညာရေး
	၂	ပညာရေးဝန်ထမ်း			✓	၂၀၂၀	ပညာရေး
	၃	ကျန်းမာရေးဝန်ထမ်း			✓	၂၀၂၀	ကျန်းမာရေး
	၄	ကျောအသုံးပရိယာန်			✓	၂၀၂၀	ပညာရေး
သက်ဝမ်းကျော င်းကဏ္ဍ ကျန်းမာရေးနှင့် ဆိုင်သော	၁	စိုက်ပျိုးရေးအဖွဲ့			✓	၂၀၂၀	စိုက်ပျိုးရေး
အခြားကဏ္ဍ (ဌာနဆိုင်ရာများလွှဲပြောင်းနိုင်ခြင်းနှင့် အကောင်အထည်ဖော်ဆောင်ရွက်ပေး နိုင်ခြင်းမရှိသောလုပ်ငန်း)							