



ပြည်ထောင်စုမြန်မာနိုင်ငံတော်အစိုးရ
 စိုက်ပျိုးရေး၊ မွေးမြူရေးနှင့် ဆည်မြောင်းဝန်ကြီးဌာ
 ကျေးလက်ဒေသဖွံ့ဖြိုးတိုးတက်ရေးဦးစီးဌာန

National Community Driven Development Project
 လူထုဗဟိုပြုစီမံကိန်း၊ လှိုင်းဘွဲ့မြို့နယ်

ကျေးရွာဖွံ့ဖြိုးရေးအစီအစဉ်



Samsung Triple camera
 Shot with my Galaxy A50

နောက်ကျေးရွာအုပ်စု
နောက်ကျေးရွာ

လှိုင်းဘွဲ့မြို့နယ်၊ ကရင်ပြည်နယ်
 ၂၀၁၉ ခုနှစ်

မာတိကာ

<u>စဉ်</u>	<u>အကြောင်းအရာ</u>	<u>စာမျက်နှာ</u>
၁။	လှိုင်းဘွဲ့မြို့နယ်အခြေပြမြေပုံ	၁
၂။	ကျေးရွာမြေပုံ (တည်နေရာ)	၂
၃။	အုပ်စုတွင်ပါဝင်သော ကျေးရွာများစာရင်း	၃
၄။	ကျေးရွာအခြေခံအချက်အလက်များ (ကျေးရွာသမိုင်းကြောင်း)	၄
၅။	လူထုပူးပေါင်းပါဝင်သော လူမှုဆန်းစစ်ခြင်းနှင့် အကဲဖြတ်ခြင်း လုပ်ငန်းစဉ် (PSA/PRA) အကျဉ်းချုပ်ဇယား	၅
၆။	ကျေးရွာဖွံ့ဖြိုးရေးအစီအစဉ်အတွက်အသုံးပြုခဲ့သော PRA tools တစ်ခုချင်းစီအတွက် သုံးသတ်ချက်များ	
	၁။ ကျေးရွာလူမှုရေးနှင့်အရင်းအမြစ်ပြမြေပုံ (Social Map)	၆-၇
	၂။ ရာသီခွင်ပြပြကွဲဒီဇိုင်း (Seasonal Cleander)	၈-၉
	၃။ ဥစ္စာနေကြွယ်ဝမှုပြဇယား (Wealth Ranking)	၁၀-၁၁
	၄။ ကျား၊မ ပင့်ကူအိမ်သုံးသပ်ခြင်း (Cob Web)	၁၂-၁၅
	၅။ အရင်းအမြစ်အသုံးချမှုပုံစံပြဇယား (Asset Mapping)	၁၆-၁၈
	၆။ အဖွဲ့အစည်းချိတ်ဆက်မှုပြဇယား (Veen Diagram).....	၁၉-၂၁
၇။	ကော်မတီဝင်များရွေးချယ်ခြင်းနှင့် ကျေးရွာဖွံ့ဖြိုးရေးအစီအစဉ် ဆောင်ရွက်မှုမှတ်တမ်း	၂၂-၂၃
၈။	ကျေးရွာအချက်အလက်များ (PC 1)	၂၄-၂၇
၉။	စီမံကိန်းစက်ဝန်းအချိန်ဇယား (PC 2)	၂၈
၁၀။	ကျေးရွာဖွံ့ဖြိုးရေးဦးစားပေးအစီအစဉ် (PC 3)	၂၉-၃၂
၁၁။	အစည်းဝေးမှတ်တမ်းများ	၃၃-၃၄
၁၂။	ကဏ္ဍအလိုက်ဦးစားပေးဖွံ့ဖြိုးရေးလုပ်ငန်းစဉ်များ	၃၅-၃၆

၁။ လှိုင်းဘွဲ့မြို့နယ်အခြေပြမြေပုံ

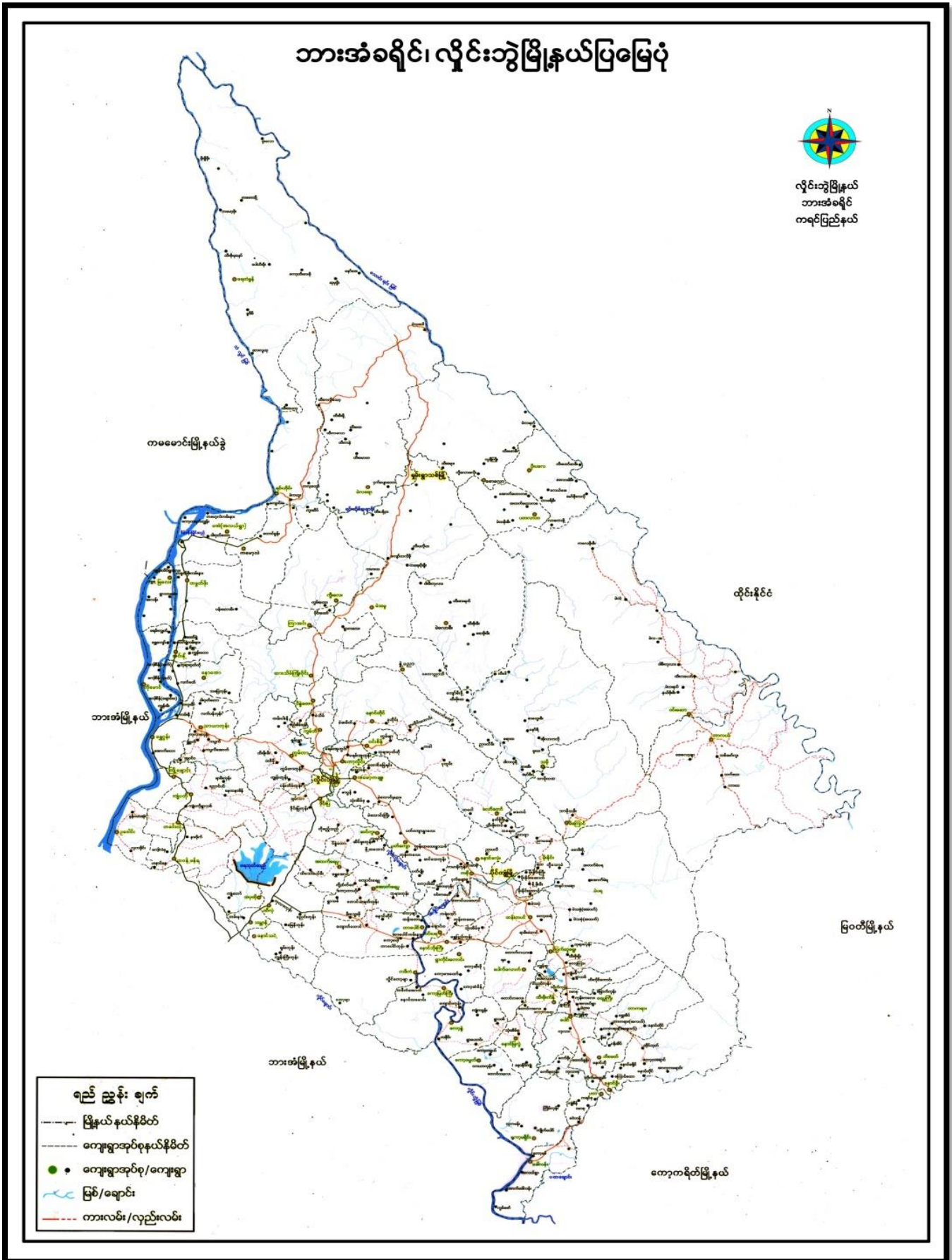

၂။ ကျေးရွာမြေပုံ (တည်နေရာ)

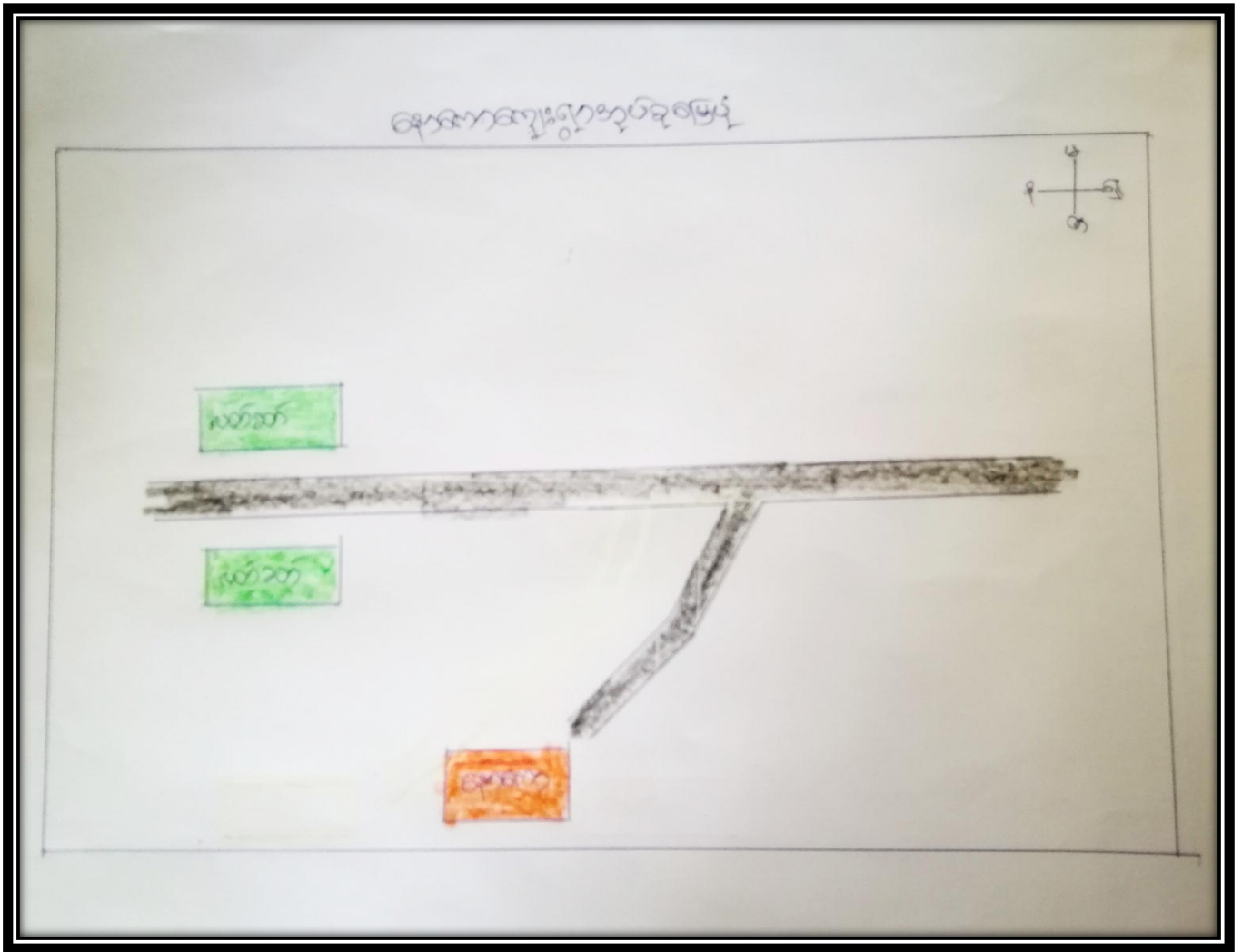

၃။ အုပ်စုတွင်ပါဝင်သော ကျေးရွာများစာရင်း

၁။ နောက်

၂။ လတ်ဆတ်

၄။ ကျေးရွာအခြေခံအချက်အလက်များ (ကျေးရွာသမိုင်းကြောင်း)

နောက်ကျေးရွာသမိုင်းကြောင်း

နှစ်ပေါင်း တစ်ရာကျော်လောက် ခုဖြစ်လာသည်။ သူ့ရွာလမ်းတစ်လျှောက် မွန်တွေများပြီး သွားလာရခက်ခဲလို့ မွန်ကိုစာခွဲဖြုတ် နောက်ကျေးရွာဖြစ်လာသည်။ အိမ်ခြေ ၂၀၀၀ ရောက်ခဲ့သည်။ ယခု (၂၀၁၅) နှစ်လောက် ခုဖြစ်တဲ့အချိန်ကို ရွာကနေ သုတာ ထွက်ခွာခဲ့ရသည်။ ခပ်စားတဲ့အချိန်မှ ရွာကို ဖြန်လာသည်။ လယ်လို့ငွေဖြင့် အသက်မွေးဝမ်းကြောင်းဖြုတ်သည်။ လူမျိုးစုက စောကရင် ဖြစ်ပြီး တချို့က မုဒ္ဒတာထာလို့ ချီးကူးကြပြီး တချို့က ဘုရားဘုရားကို ချီးကူးကြသည်။ ကျွန်ုပ်တို့က မုဒ္ဒတာထာလို့ ခေါ်တယ်။ (၂၀၁၈) လမ်းပန်း ဝတ်ဆင်ရေးအဖွဲ့က ထက် ကောင်းလာတယ်။ လူနားစာကျေးဇူးတော်ခန်း မခံနိုင်အောင် အားပေးတယ်။ ရေတွင်းက (၂၀၁၅)၊ အိမ် (၂၀၁၅) ခြံပေမဲ့ ရေခဲတဲ့အတွက် ရေပူရောက်ဖို့ မရှိပါ။ အိမ် (၂၀၁၅) က ကျေးလက်က ထောက်ပံ့ပေးတယ်။ ရွာက စာပေက ကျစ်ဖြစ်တဲ့အတွက် ကျွန်ုပ်တို့ လက်ချုပ် ၁ နတ်စားတယ်။ သစ်ယာန်တွေကို သစ် စပတ်တွေဖြစ်တယ်။ ဖွံ့ဖြိုးတိုးတက်ရေးမှာ အရင်ကထက် တိုးတက်လာတာကို တွေ့ရတယ်။

၅။ လူထုပူးပေါင်းပါဝင်သော လူမှုဆန်းစစ်ခြင်းနှင့် အကဲဖြတ်ခြင်းလုပ်ငန်းစဉ် အကျဉ်းချုပ်ဇယား

စဉ်	အသုံးပြုသည့် PRA tools များ	မိုးကုတ်မြို့နယ်အတွက် အသုံးပြုရမည့် အချက်အလက်များ	အသုံးပြုပုံစံ		အသုံးပြုရမည့် အချက်အလက်များ
			နေ့စွဲ	ပုံစံ	
1	ကျေးရွာအုပ်စုပုံစံပုံ (Social Map)	ကျေးရွာအုပ်စုပုံစံပုံ၊ ကျေးရွာအုပ်စုပုံစံပုံ	၁၉	၇၀	ကျေးရွာအုပ်စုပုံစံပုံ၊ ကျေးရွာအုပ်စုပုံစံပုံ၊ ကျေးရွာအုပ်စုပုံစံပုံ၊ ကျေးရွာအုပ်စုပုံစံပုံ
2	ရာသီဥတုပြောင်းလဲခြင်း (Seasonal Calendar)	ကျေးရွာအုပ်စုပုံစံပုံ၊ ကျေးရွာအုပ်စုပုံစံပုံ	၁၉	၇၀	ကျေးရွာအုပ်စုပုံစံပုံ၊ ကျေးရွာအုပ်စုပုံစံပုံ၊ ကျေးရွာအုပ်စုပုံစံပုံ၊ ကျေးရွာအုပ်စုပုံစံပုံ
3	အဖွဲ့အစည်းအရပ်အရပ် (Wealth Ranking)	ကျေးရွာအုပ်စုပုံစံပုံ၊ ကျေးရွာအုပ်စုပုံစံပုံ	၉	၂၀	ကျေးရွာအုပ်စုပုံစံပုံ၊ ကျေးရွာအုပ်စုပုံစံပုံ၊ ကျေးရွာအုပ်စုပုံစံပုံ၊ ကျေးရွာအုပ်စုပုံစံပုံ
4	ကျေးရွာအုပ်စုပုံစံပုံ (on Web)	ကျေးရွာအုပ်စုပုံစံပုံ၊ ကျေးရွာအုပ်စုပုံစံပုံ	၁၁	၂၁	ကျေးရွာအုပ်စုပုံစံပုံ၊ ကျေးရွာအုပ်စုပုံစံပုံ၊ ကျေးရွာအုပ်စုပုံစံပုံ၊ ကျေးရွာအုပ်စုပုံစံပုံ
5	အကျိုးအမြတ်အရပ်အရပ် (Asset Mapping)	ကျေးရွာအုပ်စုပုံစံပုံ၊ ကျေးရွာအုပ်စုပုံစံပုံ	၉	၂၀	ကျေးရွာအုပ်စုပုံစံပုံ၊ ကျေးရွာအုပ်စုပုံစံပုံ၊ ကျေးရွာအုပ်စုပုံစံပုံ၊ ကျေးရွာအုပ်စုပုံစံပုံ
6	အဖွဲ့အစည်း ချိတ်ဆက်ပုံ (Venn - Diagram)	ကျေးရွာအုပ်စုပုံစံပုံ၊ ကျေးရွာအုပ်စုပုံစံပုံ	၁၁	၂၄	ကျေးရွာအုပ်စုပုံစံပုံ၊ ကျေးရွာအုပ်စုပုံစံပုံ၊ ကျေးရွာအုပ်စုပုံစံပုံ၊ ကျေးရွာအုပ်စုပုံစံပုံ
7	ကျေးရွာအုပ်စုပုံစံပုံ (PC-1)	ကျေးရွာအုပ်စုပုံစံပုံ၊ ကျေးရွာအုပ်စုပုံစံပုံ	၁၀	၅	ကျေးရွာအုပ်စုပုံစံပုံ၊ ကျေးရွာအုပ်စုပုံစံပုံ၊ ကျေးရွာအုပ်စုပုံစံပုံ၊ ကျေးရွာအုပ်စုပုံစံပုံ
8	ကျေးရွာအုပ်စုပုံစံပုံ (PC-2)	ကျေးရွာအုပ်စုပုံစံပုံ၊ ကျေးရွာအုပ်စုပုံစံပုံ	၁၀	၁၀	ကျေးရွာအုပ်စုပုံစံပုံ၊ ကျေးရွာအုပ်စုပုံစံပုံ၊ ကျေးရွာအုပ်စုပုံစံပုံ၊ ကျေးရွာအုပ်စုပုံစံပုံ

“ လူမှုရေး နှင့် အရင်းအမြစ် ပြုစေပုံ ”

ဆွေးနွေးချက် နှင့် ဆန်းစစ်ချက်

- လတ်ပတ် လုပ်ငန်းဖြင့် အသက်မွေးဝမ်းကြောင်း ပြုကြသည်။
- အိမ်ထိုင် နီးပါး နှင့် ရေတွင်း ရှိပြီး ဘေးကင်းစေရန် ဖွဲ့စည်းသည်။ စာသင်ကျောင်း နှင့် ဘုန်းကြီးကျောင်း တွင် အစီစီတွင်း ရှိသည်။
- ရွာတွင်းလမ်း အချို့သည် မြေသားလမ်း များ ဖြစ်ပြီး ပြုပြင် ရန် လိုအပ်သေးသည်။
- ရောင်းစဲ မှ သဲနှင့် ကျောက်ကို ရရှိပြီး အချို့သော ဆောက်လုပ်ရေး လုပ်ငန်း များတွင် ယင်း ဒေသထွက် ပစ္စည်းများ ကို အသုံးပြုကြသည်။
- ဝါးလှေနှင့် နှောကေသို့ ဆက်သွယ်ထားသော တံတားသည် ကျဉ်းမြောင်းပြီး ကား၊ ဆိုင်ကယ် များ သွားလာရန် ခက်ခဲသည်။
- အလုပ်ကို စွန့်လွှတ်ပြီး ပါးပြီး နိုင်ငံခြားသို့ သွားရောက်လုပ်ကိုင်သူ များပြား ရှိသည်။

ရာသီခွင်ပြုပြင်မှု

ရက်စွဲ = 4.6.2019

ကျား = မောင်

ဆောင်ရွက်ရာ	တိုက်	ကချင်	နယ်	ဝါဆို	ဝါခေါင်	အောက်	သီပေါ	အောက်	အောက်	အောက်	အောက်	အောက်
ရာသီခွင်												
ခိုင်ပေါ်												
ကျွမ်းကျင်												
မှတ်တမ်း												
အောက်												

ပါဝင်ဆွဲဆွဲဆွဲဆွဲ

ရာသီဥဒပြေကွက် အေး၊ ဖွံ့ဖြိုးခြင်း ၊
ဆိုး၊ ဆိုးခြင်း၊

- စိတ်ပျက်၊ အေး သည် ရွာ၏ ဂုဏ်ထူးပျက်ခြင်းဖြစ်သည်။ (ဆါ၊ ဖြ)
- ကျွန်ုပ်တို့နှင့် ရက်သက်ပြီး ကျွန်ုပ်တို့နှင့် ဝတ်စား ဆရာဝန်၊ ပျက်စီးခြင်း
ဝါဒစာပေ အပညာ၊ သည်။
- တစ်ခါ၊ ကျွန်ုပ်တို့ သည် ကျွန်ုပ်တို့၏ ပြီး ဆရာ၊ ပါ၊ ပြီး ဖြစ်ပေ။
ရှိပြီး ကျွန်ုပ်တို့၊ ပျက်စီးခြင်း၊ ဝါဒစာပေ သည် မြို့ကြီး၊ ပြီး ကျွန်ုပ်တို့
ပျက်စီးခြင်း၊ ဖြစ်ပေ။ ရှိ သည်။
- မှတ်တမ်းသည် တစ်ခါ၊ ကျွန်ုပ်တို့၊ ကျွန်ုပ်တို့၊ သို့မဟုတ် ကျွန်ုပ်တို့
ဆရာ၊ ပျက်စီးခြင်း၊ ဝါဒစာပေ ကျွန်ုပ်တို့နှင့် ပျက်စီးခြင်း၊
ပျက်စီးခြင်း၊ ကျွန်ုပ်တို့၊ ကျွန်ုပ်တို့ ကျွန်ုပ်တို့နှင့် ပျက်စီးခြင်း၊
ပျက်စီးခြင်း၊ ပျက်စီးခြင်း၊ ရှိသည်။
- စာတတ်သူ၊ အေး သည် တစ်ခါ၊ ကျွန်ုပ်တို့၊ ကျွန်ုပ်တို့ သည် ဆရာ၊ ပါ၊ ပြီး
ဖြစ်ပေ။ ရှိ ပြီး ကျွန်ုပ်တို့၏ အလုပ်လုပ်ကိုင်မှုများ ရှိ သည်။

၃။ ဥစ္စာရေးကြွယ်ဝမှုပြဇယား (Wealth Ranking)

ဥစ္စာရေးကြွယ်ဝမှုကဆင့် ဘတ်ဒတ်ခြင်း

တ.ရ. = ၂.၆.၂၀

ကျေးဇူး = ၈၇၈၈

ကဆင့်	ဘတ်ဒတ်ချက်	မိမိထိုင်စွန အ.ဂ.အ.က	ရာခိုင်နှုန်း
ချစ်အသောကုတ် စု	သစ်သားမိမိကြီး၊ စား၊ လယ်ဇက(၁၀) TV၊ စာအုပ်၊ နှစ်(၅၀)ကောင် ကျ(၂၀)ကောင် 'အိုင်ကယ်'	၁၅	၅%
ကဆင့်ကတင်ရှိ သောကုတ်	သစ်သားမိမိကြီး၊ အိုင်ကယ်၊ လယ်ဇက(၅၂) TV၊ နှစ်(၅၀)ကောင် ကျ(၅၂)ကောင်	၂၀၀	၈၀%
မလေ့လာသော မူဝါဒ	ဝါးမိတ်၊ ခက်ကိတ်၊ လယ်ဇက၊ ကျက်စား	၃၀	၁၀%
နှစ်ပတ်သော မူဝါဒ	ကဲ ကိတ်၊ လယ်ဇက၊ လှေ၊ လိုက်ခြင်း	၂၀	၅%

ဒါကတော့အကျိုးကျေးဇူး
ကျေးဇူး
(၆)

သုတ္တန် အယ်ဝေဒယော၊ ဝိနိဗ္ဗာန်၊ ရှိ

ကျေးဇူးတင် မှား -

- ကျေးဇူးတင် ဝိနိဗ္ဗာန် သည် (၂၀) နှစ်သည်
- ဆင်းရဲနွမ်းပါး သည် စတုရန်းကျင်းမှာ လယ်ဝါမရှိ သဖြင့် တရား ကျရက်၊ မျက်နှာများ သာယာ ကျစ် ရှေးဦးစွာ စားစားနှင့် ပုံမှန်စွာ မရှိခြင်း တရားများ ခြင်းတော်ဖြင့် ဖြစ်သည်။
- ဆင်းရဲနွမ်းပါး သူငယ်တို့ ကျေးဇူး ပွင့်ဖြိုးစေ တိုးတက်ရေး နှစ်စဉ် စဉ်းစား ဆောင်ရွက် ဝိဝေသ နေရာ သူတို့၏ ကာလပျော်စေရေးနှင့် ကျေးဇူးတင် စုတံတော်တော် သို့ နေရာများ တို့ နေရာ၊ ထားအားထား စားခြင်း ပြုလုပ် နေပါသည်။

၄။ ကျား၊မ ပင့်ကူအိမ်သုံးသပ်ခြင်း(Cob Web)

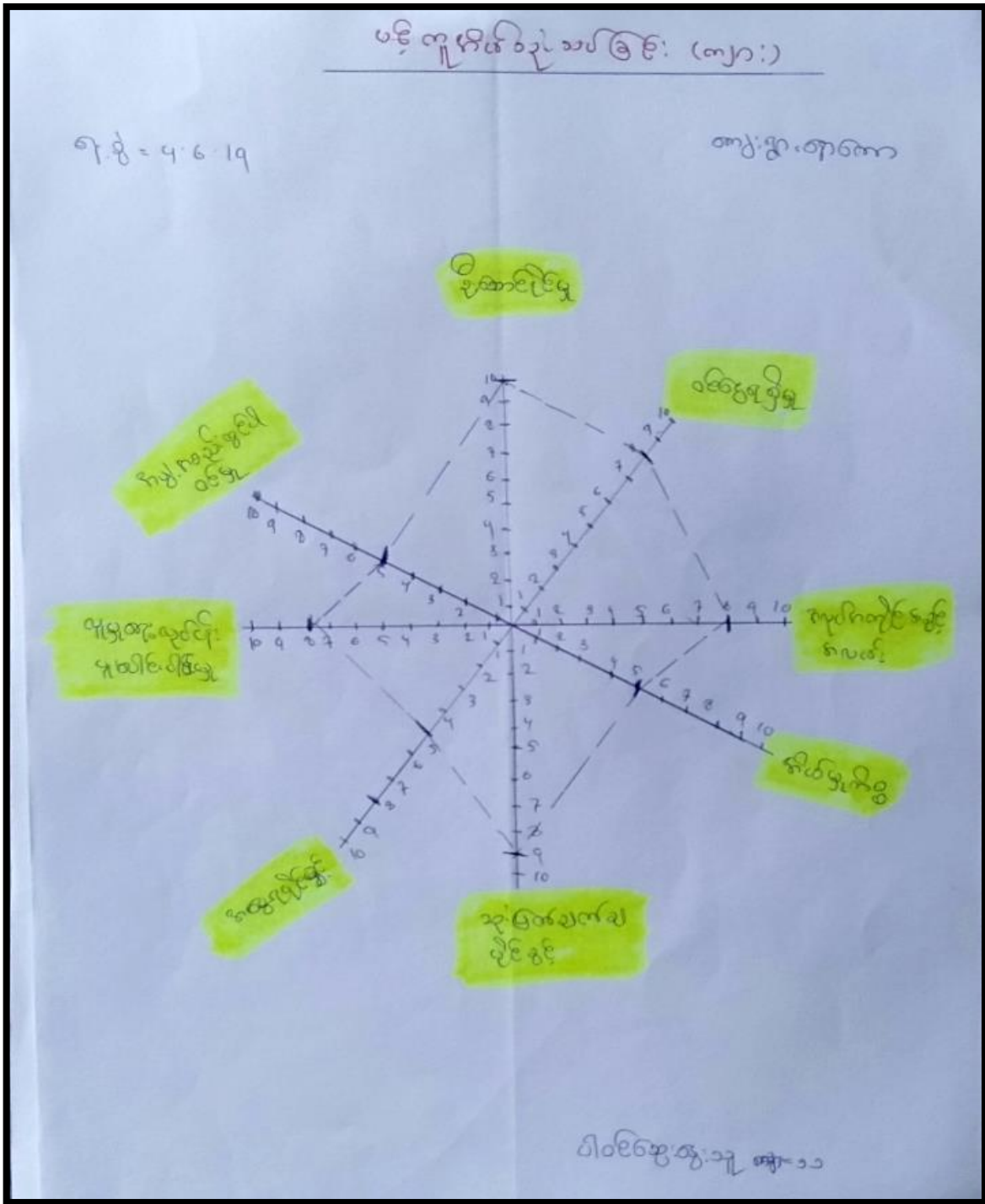

ပရိယတ္တိကံ ဝိပဿနာ (မ)

ကျေးဇူးတင်အောင်

အ.စွဲ = 4.6.19

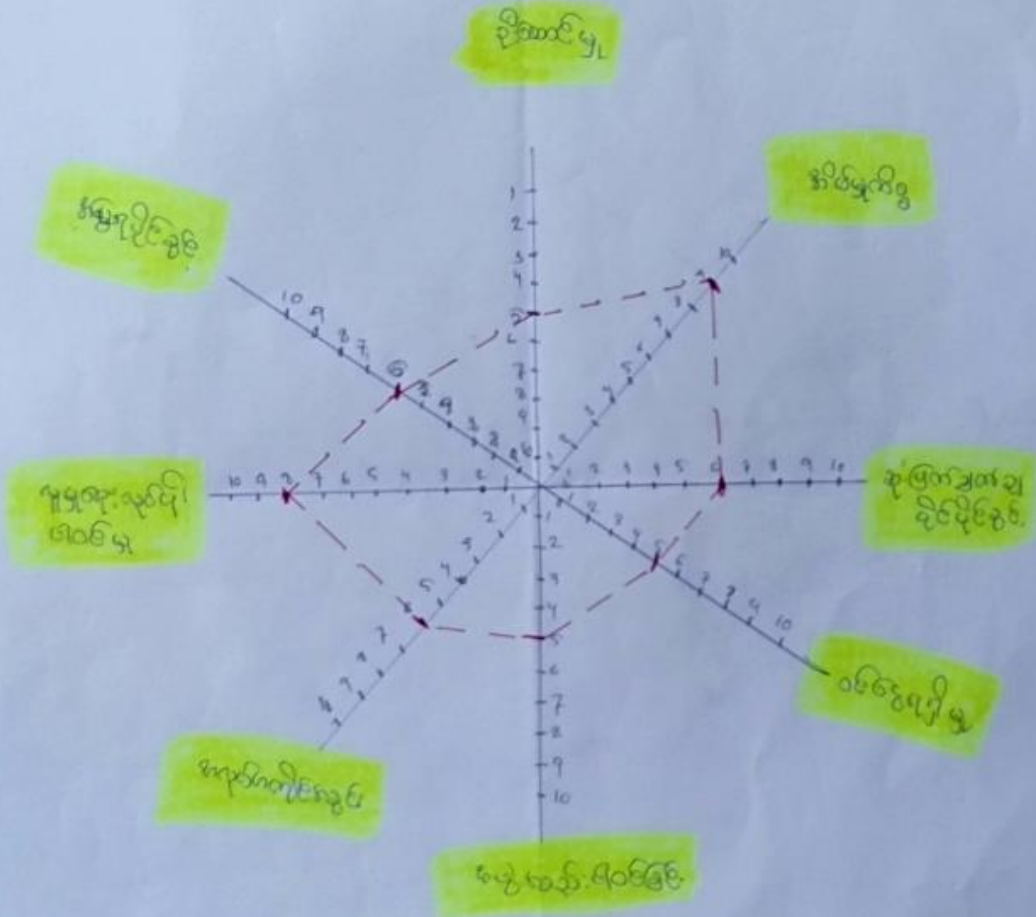

ဝိပဿနာ (ကပါ) = ၁၁
(မ) = ၂၅

၅။ အရင်းအမြစ်အသုံးချမှုပုံစံပြဇယား(Asset Mapping)

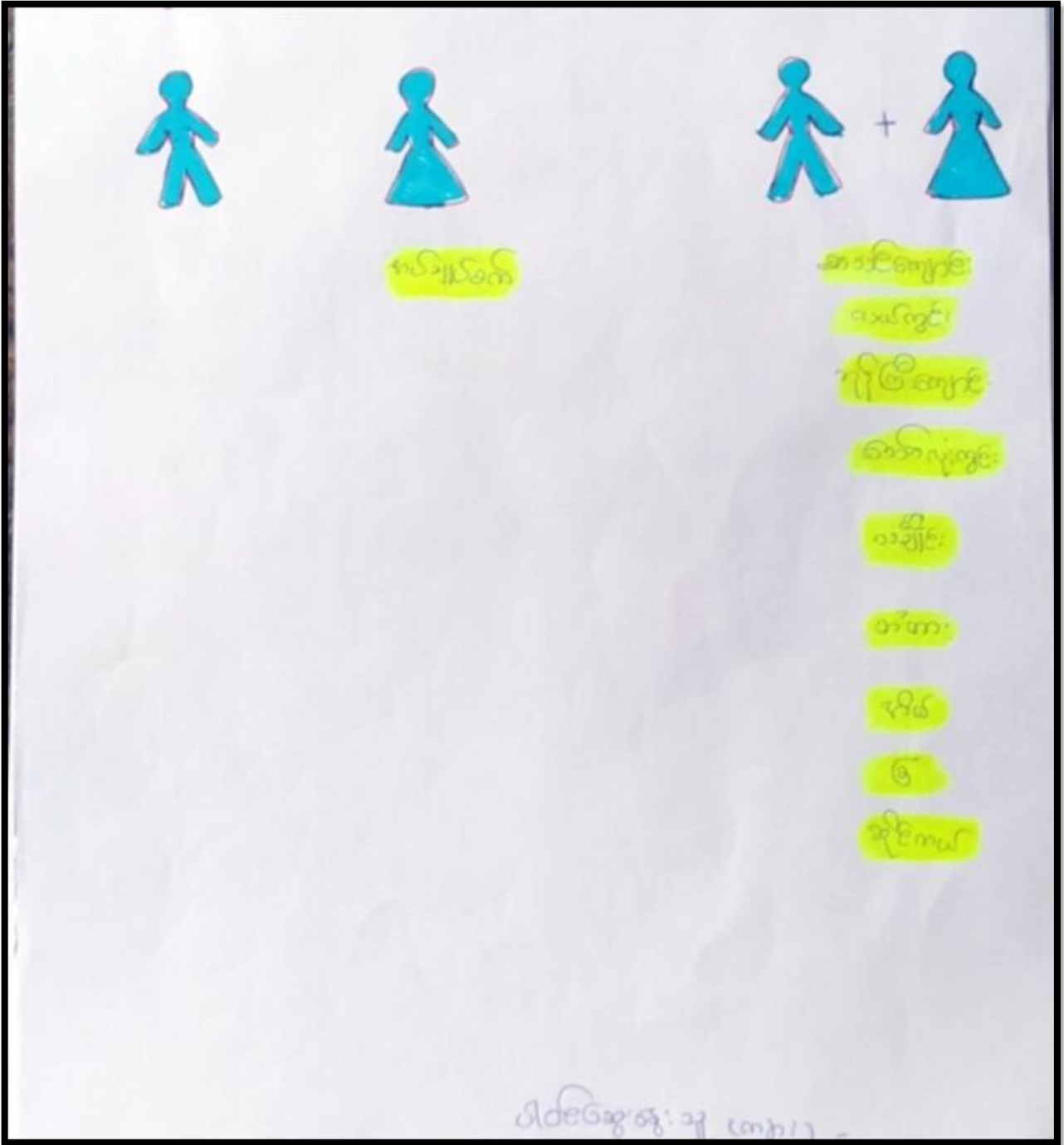

ကရင် မိခင် ထိန်းချုပ်မှု ပြဿနာ:

၀၇.၀၈.၂၀၁၆.၀၆.၂၇

ကျေးဇူး - စာတန်း



စက်လုံးတွင်

မိခင်အဖေ

အဘအမိအဖေ

တံတား

ကျွန်ုပ်တို့အဖေ

အိုင်အဖေ

အဖေ

အဖေတွင်

အဖေ

၆

ကရင်၊ ကမြစ် သုံးစွဲမှုနှင့် ဆိုးဝါးမှု၊ လောကီအကျိုးအမြတ်နှင့် ဆိုးဝါးခြင်း

- ကရိုင်း၊ သားများ၊ သီးသန့်၊ သုံးစွဲမှုနှင့် အကျိုးအမြတ်အတွက် မရှိပါ။
- ကရိုင်း၊ သားများ၊ သီးသန့်၊ ဆိုးဝါးမှု၊ လောကီအကျိုးအမြတ်၊ မှားယွင်းစွာ အကျိုးအမြတ်နှင့် တံတား၊ နှိုင်းယှဉ်မှု၊ လက်ကွင်း။
- ကရိုင်း၊ သီးသန့်၊ သန့်၊ ဆိုးဝါးမှု၊ သုံးစွဲမှုနှင့် မှားယွင်းစွာ အကျိုးအမြတ်အတွက် ဖြစ်သည်။
- ကရိုင်း၊ သီးသန့်၊ သန့်၊ ဆိုးဝါးမှု၊ သုံးစွဲမှုနှင့် မှားယွင်းစွာ အကျိုးအမြတ်အတွက် ဖြစ်သည်။
- ကရိုင်း၊ သီးသန့်၊ သန့်၊ ဆိုးဝါးမှု၊ သုံးစွဲမှုနှင့် မှားယွင်းစွာ အကျိုးအမြတ်အတွက် ဖြစ်သည်။

၆။ အဖွဲ့အစည်းချိတ်ဆက်မှုပြဇယား (Veen Diagram)

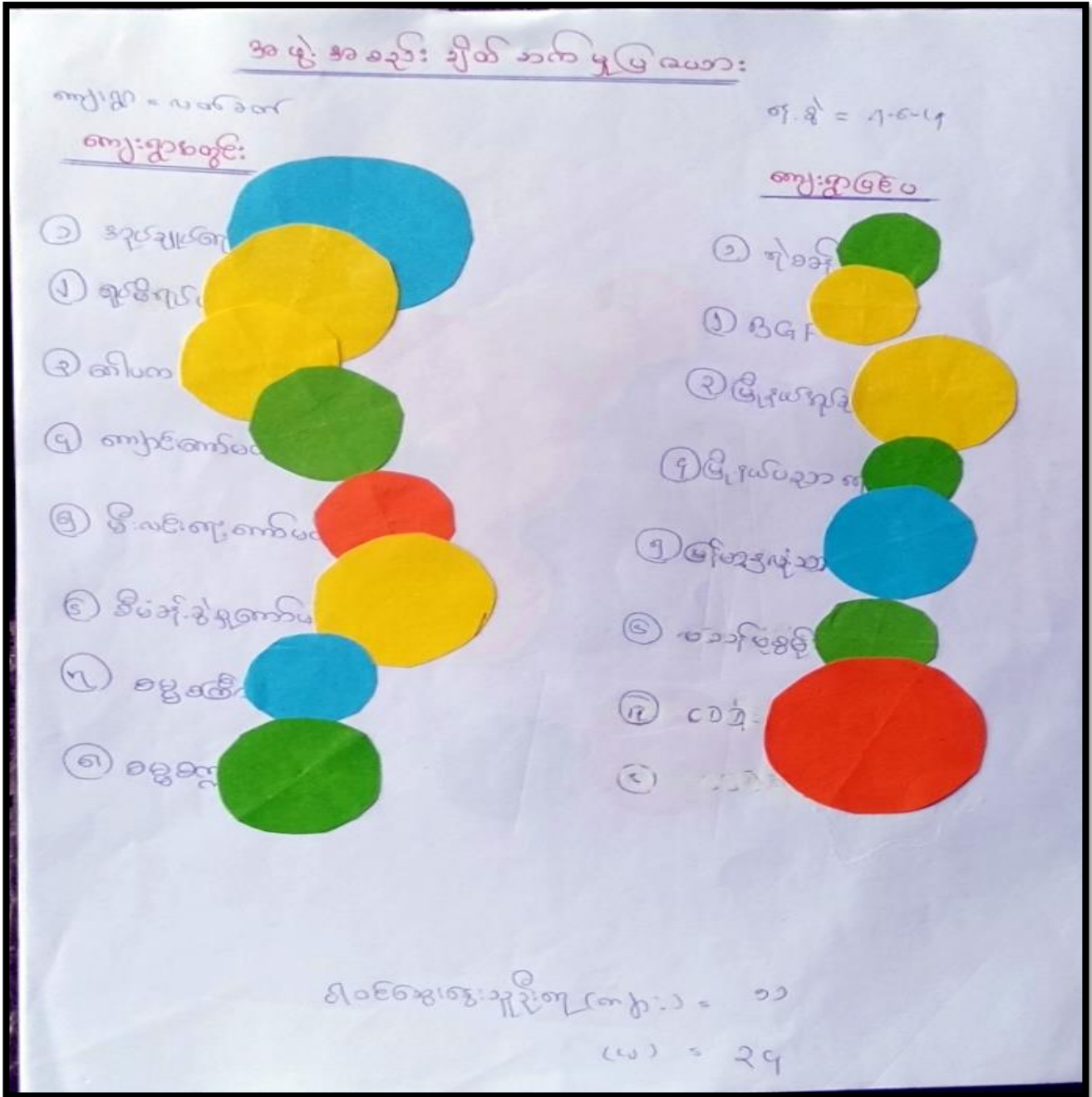

၇။ ကော်မတီဝင်များရွေးချယ်ခြင်းနှင့် ကျေးရွာဖွံ့ဖြိုးရေးအစီအစဉ် ဆောင်ရွက်မှုမှတ်တမ်း



၈။ ကျေးရွာအချက်အလက်များ(PC 1)

ပုံစံ - ၈ - ၁ ကျေးရွာအခြေခံအချက်အလက်များ (Form PC 1)

လမ်းညွှန်ချက်၊ ကျေးရွာတစ်ရွာသို့ ပထမဆုံးမိတ်ဆက်ခရီးသွားရောက်သောအခါ လူထုစည်းရုံးရေးမှူးသည် ကျေးရွာခေါင်းဆောင်များအား ကျေးရွာအချက်အလက်များကို မေတ္တာရပ်ခံ၍ တောင်းခံရသည်။ ဤအချက်အလက်များကို စီမံကိန်းမိတ်ဆက်အစည်းဝေးမတိုင်မီ တောင်းခံရမည်။ စီမံကိန်းမိတ်ဆက်အစည်းဝေးတွင် လူထုစည်းရုံးရေးမှူးသည် ဤအချက်အလက်များအား စစ်ဆေးပြီး မှန်ကန်အောင်ပြုလုပ်ရမည်။ ပြီးနောက်တွင် လူထုစည်းရုံးရေးမှူးမှ သတင်းအချက်အလက်ထံသို့ Tablets မှ တဆင့် ဖြည့်သွင်းရမည်။

ကျေးရွာခေါင်းဆောင် အမည် ဦးဆောင် ၇၉၉	ကျေးရွာခေါင်းဆောင်၏ ဖုန်းနံပါတ် ၀၉၇၅၂၀ ၇၅၆၃	လူထုစည်းရုံးရေးမှူး၏အမည် အောင်မင်း
ပြည်နယ်/တိုင်းဒေသကြီး မကွေး	မြို့နယ် ပျဉ်းမန	ကျေးရွာအုပ်စု အောင်
		ကျေးရွာ အောင်

ကား လူဦးရေ

လူမျိုးစု	အိမ်ထောင်စုအရေအတွက်	ကိုးကွယ်သည့်ဘာသာ	အိမ်ထောင်စုအရေအတွက်
လူမျိုးစု (၁) - မကွေး	၂၅၇	ဘာသာ(၁) - မကွေး	၂၀၀
လူမျိုးစု (၂) -		ဘာသာ(၂) - အဓိက	၅
လူမျိုးစု (၃) -		ဘာသာ(၃) - မကွေး	၅၂
လူမျိုးစုရော -		ဘာသာရော -	
အခြား			
	အရေအတွက်		
မသန်စွမ်းသူများ	၁၄		
သက်ကြီးရွယ်အိုများ (၆၅ နှစ် နှင့် အထက်)	၅၀		
စစ်ဘေးရှောင်			

	အမျိုးသား(အရေအတွက်)	အမျိုးသမီး(အရေအတွက်)	စုစုပေါင်းအရေအတွက်
ပုဦးရေ	၉၀၃	၈၈၆	၁၇၈၉
လူမျိုးစု (၁)---ဣန္ဒြေ			
လူမျိုးစု (၂)-----			
လူမျိုးစု (၃)-----			
အခြား			
အိမ်ထောင်ဦးစီး	၃၂၇	၄၅	၃၇၂

(ခ)အခြေခံအဆောက်အအုံ အသုံးအဆောင်များ

စာသင်ကျောင်း	အမှတ် ခြံပိ	ကျန်းမာရေး	အမှတ် ခပ်ပါ	ဘာသာရေးအဆောက် အအုံများ	အမှတ် ခြံပိ
အထက်တန်းကျောင်း	<input type="checkbox"/>	ဆေးရုံ	<input type="checkbox"/>	စေတီ	<input checked="" type="checkbox"/>
အလယ်တန်းကျောင်း	<input checked="" type="checkbox"/>	ကျန်းမာရေးဌာန	<input type="checkbox"/>	ဘုန်းကြီးကျောင်း	<input checked="" type="checkbox"/>
မူလတန်းကျောင်း	<input type="checkbox"/>	ကျန်းမာရေးဌာနခွဲ	<input type="checkbox"/>	ဟိန္ဒူဘုရားကျောင်း	<input type="checkbox"/>
မူကြိုကျောင်း	<input checked="" type="checkbox"/>	ဆေးပေးခန်း	<input type="checkbox"/>	ခရစ်ယာန်ကျောင်း	<input checked="" type="checkbox"/>
အခြား	<input type="checkbox"/>	အခြား	<input type="checkbox"/>	ဗလီ	<input type="checkbox"/>
				အခြား	<input type="checkbox"/>
မှတ်ချက်		မှတ်ချက်		မှတ်ချက်	

ရွှမ်းကျင်သူများမှတ်တမ်း (ကျေးရွာတွင်နေထိုင်သော သို့မဟုတ် တခြားရွာမှလာရောက်သောရွှမ်းကျင်သူများ)

(၁) စာသင်ကျောင်း			(၂) ကျန်းမာရေး			(၃) လက်မှုပညာရှင်		
	ရွာတွင်နေထိုင်သူ	အခြားရွာမှလာသူ		ရွာတွင်နေထိုင်သူ	အခြားရွာမှလာသူ		ရွာတွင်နေထိုင်သူ	အခြားမှလာသူ
မူလတန်းပြဆရာ/မ	✓ ၂	✓ ၆	ဆရာဝန်	<input type="checkbox"/>	<input type="checkbox"/>	လက်သမား	✓ ၁၆	<input type="checkbox"/>
အထက်တန်းပြဆရာ/မ	<input type="checkbox"/>	<input type="checkbox"/>	လက်ထောက်ကျန်းမာရေးမှူး	<input type="checkbox"/>	<input type="checkbox"/>	ပန်းရုံ	<input type="checkbox"/>	<input type="checkbox"/>
အလယ်တန်းပြဆရာ/မ	✓ ၂	✓ ၂	အမျိုးသမီးကျန်းမာရေးဆရာမ	<input type="checkbox"/>	<input type="checkbox"/>	လျှပ်စစ်ကျွမ်းကျင်၊ မီးသမား	<input type="checkbox"/>	<input type="checkbox"/>
ပုဂ္ဂိုလ်ဆရာ/မ	<input type="checkbox"/>	<input type="checkbox"/>	သားဖွားဆရာမ	✓ ၁	<input type="checkbox"/>	ရေစိုက်သွယ်သူ	<input type="checkbox"/>	<input type="checkbox"/>
အခြား	<input type="checkbox"/>	<input type="checkbox"/>	ပြည်သူ့ကျန်းမာရေးလုပ်သား	✓ ၁	<input type="checkbox"/>	စက်ပြင်ဆရာ	✓ ၁	<input type="checkbox"/>
မှတ်ချက်			မှတ်ချက်			မှတ်ချက်		

(ဃ) ကျေးရွာသို့ ရောက်ရှိနိုင်သည့်လမ်းအခြေအနေ / ကျေးရွာတစ်ရွာသည် ၎င်း၏ကျေးရွာအုပ်စုနှင့် ဆက်သွယ်ထားသောလမ်းအခြေအနေ (အောက်ပါတို့ကိုဝိုင်းပါ)

- ကျောက်ကြမ်းလမ်း
- တုတ္တရာလမ်း
- ကွန်ကရစ်လမ်း
- မော်တော်ဆိုင်ကယ်လမ်း
- ကျောက်စင်းလမ်း
- မြေသားလမ်း
- လူသွားလမ်း
- အခြား _____

(င) ကျေးရွာဖွံ့ဖြိုးမှုစီမံချက်

ဝိုင်းပါ

- (၁) လူထုပဟိုပြုစီမံကိန်းမစတင်မီ ဤကျေးရွာတွင်ကျေးရွာဖွံ့ဖြိုးမှု စီမံချက်ရှိခဲ့ပါသလား? (ရိုပါသည်/မရိုပါ/မသိပါ)
မာအီဇာ / Save the Children / CTD
- (၂) ရှိခဲ့ပါလျှင် ဤစီမံချက်ကို မည်သည့် ခုနှစ်တွင်ပြင်ဆင်ခဲ့ပါသနည်း? နှစ်-----/မသိပါ
- (၃) ဤစီမံချက်ကို မြို့နယ်မှအတည်ပြုခဲ့ပါသလား? (ပြုခဲ့ပါသည်/မပြုခဲ့ပါ /မသိပါ)

ခရီးအကွာအဝေး

(၁) ဤကျေးရွာ၏ပတ်ဝန်းကျင်ကျေးရွာအုပ်စု၏ပတ်ဝန်းကျင်မည်မျှကွာဝေးသနည်း? မိုင် ၄.၆၆ / မသိပါ

(၂) ဤကျေးရွာမှ ၎င်းကျေးရွာအုပ်စု၏ပတ်ဝန်းကျင်ကျေးရွာအုပ်စုအထိသွားလာရာတွင်ကြာမြင့်သည့်အချိန်

ခြောက်သွေ့ရာသီတွင်ကြာချိန် ၁၆ မိနစ် ----- ထော်လာရီ/မော်တော်ဆိုင်ကယ်/ခြေလျင်/လား/မော်တော်ဘုတ်/
အခြား -----

မိုးရာသီတွင်ကြာချိန် ၁၀ မိနစ် ----- ထော်လာရီ/မော်တော်ဆိုင်ကယ်/ခြေလျင်/လား/မော်တော်ဘုတ်/
အခြား -----

(ဆ) ပတ်ဝန်းကျင်ဆိုင်ရာသဘာဝဘေးအန္တရာယ်

ဤကျေးရွာတွင်ရေကြီးခြင်းကဲ့သို့ သဘာဝဘေးအန္တရာယ်ကျရောက်မှုခြင်း ရှိပါသလား။

မရှိပါ

ရှိပါသည်

ရှိလျှင်ဖော်ပြပါ။ ရေကြီးခြင်း၊ ရေညှိမှု၊ ကျောက်ကျတခြင်း၊ မြေပြိုကျမှု၊ မြေတုန်ခါခြင်း

(ဇ) ကျေးရွာတွင် ဖွဲ့စည်းထားသော အဖွဲ့အစည်းများ

လူထုပဟိုပြုစီမံကိန်းမတိုင်မီ ဤကျေးရွာတွင် ကျေးရွာဖွံ့ဖြိုးရေးအတွက် အစိုးရ(သို့)ရွာသားများကိုယ်တိုင်(သို့) စီမံကိန်းတစ်ခုခုမှ ဖွဲ့စည်းထားသည့် အဖွဲ့အစည်းများရှိပါသလား။

(၁) ယူ.အု.အဖွဲ့ (ပတ်ဝန်းကျင်ရေးရာ)

(၂) အိ.လ.စီ.ကျေးရွာဖွံ့ဖြိုးရေးအဖွဲ့ (၃) ခေ.မ.ဒ.လှ. သားစာဖွဲ့

(ဈ) အထွေထွေအုပ်ချုပ်ရေး ဦးစီးဌာန (GAD) မှ မှတ်တမ်းတင်ထားခြင်း

ဤကျေးရွာသည် အထွေထွေအုပ်ချုပ်ရေး ဦးစီးဌာန (GAD) မှ မှတ်တမ်းတင်ထားမှု ရှိပါသလား။

မရှိပါ

ရှိပါသည်

ကျေးရွာခေါင်းဆောင်

အမည် ဦးစောဝင်းနိုင်

လက်မှတ် [Signature] နေ့.စွဲ ၂၀.၅.၂၀၁၉

လူထုစည်းရုံးရေးမှူး

အမည် ကျော်စွန်း

လက်မှတ် [Signature] နေ့.စွဲ ၂၀.၅.၂၀၁၉

၁၀။ ကျေးရွာဖွံ့ဖြိုးရေးဦးစားပေးအစီအစဉ် (PC 3)

ပုံစံ - ၁ - ၃ ကျေးရွာဖွံ့ဖြိုးရေး ဦးစားပေးအစီအစဉ် (Form PC 3)

လယ်ညှပ်ကွက် အဆင့်(၃) ကျေးရွာပျော်မွန်းချက်အစည်းအဝေး ပြီးဆုံးသောအခါ ကျေးရွာစီမံကိန်း အထောက်အကူပြု
ကော်မတီသည် လူထုစည်းရုံးရေးမှူးအကူအညီဖြင့် ဤပုံစံကိုပြည့်စုံအောင် ပြည့်သွင်းရမည်။

လူထုစည်းရုံးရေးမှူး/ဝန်ထမ်း အမည်	၇၈၇ ပန်းယုဇ်
ဖုန်း	၄၁၆၀၁၃
စက်ဝန်းအား အမှတ်ခြိပ်ပါ (✓) ဝ စက်ဝန်း(၁) မှ စက်ဝန်း(၂) ဝ စက်ဝန်း(၃) ဝ စက်ဝန်း(၄)	
ပြည်နယ်/တိုင်း	ကရင်
မြို့နယ်/ပရိယတ္တိ	ကျေးရွာအုပ်စု
ကျေးရွာအုပ်စု	ကျေးရွာ

က။ အစီအစဉ်အတိုင်းအထိမ်းမှားအားဆောင်ရွက်ခြင်း - ယခုလက်ရှိအခြေအနေတွင် ဤကျေးရွာဖွံ့ဖြိုးတိုးတက်ရေးအတွက်
အဓိက အခက်အခဲအတားအဆီးများသည် မည်သည့်များဖြစ်ပါသနည်း။ (အမျိုးသား/သမီး အနည်းဆုံးအခက်အခဲ ၅ ခုစီဖော်ပြပါ)

အမျိုးသား အဖွဲ့မှ တင်ပြသောအခက်အခဲအတားအဆီးများ	အမျိုးသမီး အဖွဲ့မှတင်ပြသောအခက်အခဲအတားအဆီးများ
၁ လယ်ယာသက်သွယ်ရေးမကောင်းသဖြင့် သွားလာရာတွင် ခက်ခဲခဲ့ရခြင်း။	၁ လယ်ယာသက်သွယ်ရေးမကောင်းသဖြင့် သွား လာရာတွင် ခက်ခဲခဲ့ရခြင်း။
၂ ကျေးရွာ နေအိမ်၊ ကလေး၊ မအောင်ကျွန်း တို့တွင် နေအိမ် မကောင်း၊ ဖြူဖတ်ရာ တွင် ခက်ခဲခဲ့ရခြင်း။	၂ ကျေးရွာအတွင်း ကျေးရွာ ပါးဖျက်ခြင်း စေကာ သုံးစွဲရခက်ခဲခဲ့ရခြင်း။
၃ ကျေးရွာအတွင်း မရှိသဖြင့် ကျေးရွာ လူမှုများ စေ့စပ်မှု မရှိခဲ့ရခြင်း။	၃ ကျေးရွာအတွင်း ကလေး၊ မအောင်ကျွန်း တို့တွင် နေအိမ်၊ ကလေး၊ ဖြူဖတ်ရာ တို့ရာ ခက်ခဲခဲ့ရခြင်း။
၄ စားသောက်ကျွန်း၊ မျက်နှာကျက်ပတ် ဝန်းကျင် ကျွန်း၊ သားများ၊ အ ခက်ခဲခဲ့ရခြင်း။	၄ စားသောက်ကျွန်း၊ မျက်နှာကျက်ပတ် ဝန်းကျင် ကျွန်း၊ သားများ၊ အ ခက်ခဲခဲ့ရခြင်း။
၅ သစ်တော၊ မအောင် မလှပကောက် စားရခြင်း၊ စားရခြင်း ခက်ခဲ ခဲ့ရခြင်း။	၅ ကျေးရွာအတွင်း သစ်တော၊ မလှပကောက် စားရခြင်း၊ စားရခြင်း ခက်ခဲ ခဲ့ရခြင်း။
၆ ကလေးတို့ ကျန်းမာရေး မရှိသဖြင့် ကျန်းမာရေး သားများ၊ တိရစ္ဆာန် ကျန်းမာရေး အားတက်မှု ခက်ခဲ ခဲ့ရခြင်း။	၆ ကလေးတို့ ကျန်းမာရေး မရှိသဖြင့် ကျန်းမာရေး သားများ၊ တိရစ္ဆာန် ကျန်းမာရေး အားတက်မှု ခက်ခဲ ခဲ့ရခြင်း။
၇ စားသောက်ကျွန်း မရှိသဖြင့် ကျေးရွာ လူမှုများ စေ့စပ်မှု မရှိခဲ့ရခြင်း။	၇ စားသောက်ကျွန်း မရှိသဖြင့် ကျေးရွာ လူမှုများ စေ့စပ်မှု မရှိခဲ့ရခြင်း။
၈ ကျေးရွာအတွင်း နေအိမ်၊ ကလေး၊ ဖြူဖတ်ရာ တို့တွင် ခက်ခဲခဲ့ရခြင်း။	၈ ကျေးရွာအတွင်း နေအိမ်၊ ကလေး၊ ဖြူဖတ်ရာ တို့တွင် ခက်ခဲခဲ့ရခြင်း။
၉ စားသောက်ကျွန်း မရှိသဖြင့် ကျေးရွာ လူမှုများ စေ့စပ်မှု မရှိခဲ့ရခြင်း။	၉ စားသောက်ကျွန်း မရှိသဖြင့် ကျေးရွာ လူမှုများ စေ့စပ်မှု မရှိခဲ့ရခြင်း။
၁၀ စားသောက်ကျွန်း မရှိသဖြင့် ကျေးရွာ လူမှုများ စေ့စပ်မှု မရှိခဲ့ရခြင်း။	၁၀ စားသောက်ကျွန်း မရှိသဖြင့် ကျေးရွာ လူမှုများ စေ့စပ်မှု မရှိခဲ့ရခြင်း။

၈။ လူထုပီပီကိန်းပါ လာသည့် (၄) နှစ်အတွက် အကျခံသော ဦးစားပေး ပို့ခြင်းတိုးတက်မှု လုပ်ငန်း အစီအစဉ်များအားဖော်ပြပါ။

အ အ အ	ကျေးဇူးအတွက် ဦးစားပေး ပို့ခြင်းတိုးတက်မှု လုပ်ငန်းစဉ်များ	အဆိုပြုသူ (အမျိုးသားများ/ အမျိုးသမီးများ/အမျိုးသား+ အမျိုးသမီး)	ခန့်မှန်းကုန်ကျ စရိတ်	အကျိုးပေးစွန့်ပေးသူ ခန့်မှန်းခြေ အရ အတွက်
၀	ဖွဲ့စည်း ထွက်ကုန်လက်	က + မ	(၂၈၃) သိန်း	
၂	ကျွမ်းကျင် ဝန်ထမ်း	က + မ	(၃၂၄) သိန်း	
၃	ဘေးအန္တရာယ်	က + မ	(၉၀) သိန်း	
၄	ရေအားဖြင့် နေထိုင်ရေး အစီအစဉ်	က + မ	(၁၀၆၀) သိန်း	
၅	ရေအားဖြင့် ရေပေးစနစ် အစီအစဉ်	က + မ	(၆၈၀) သိန်း	
၆	ရေအားဖြင့် ရေပေးစနစ် အစီအစဉ်	က + မ	(၂၁၀) သိန်း	
၇	ရေအားဖြင့် လက်ခံရေး အစီအစဉ်	မ	(၁၈၀) သိန်း	

၁။ လူထုစီမံကိန်း၏ လာမည့် (၄) နှစ်အတွက် အကျုံးပင်သော ဦးစားပေး ဖွံ့ဖြိုးတိုးတက်မှု လုပ်ငန်း အစီအစဉ်များအားဖော်ပြပါ။

အဆင့်	ကျေးရွာအတွက် ဦးစားပေး ဖွံ့ဖြိုးတိုးတက်မှု လုပ်ငန်းစဉ်များ	အဆိုပြုသူ (အမျိုးသားများ/အမျိုးသမီးများ/အမျိုးသား+အမျိုးသမီး)	အခန်းကဏ္ဍ
၁	မြစ်ဖျားကျွန်းကျွန်းစွဲစွဲ	က + ဗ	
၂	ပျံ့ပျံ့များအတွက် မ ဘီ ပ ည စာတိုက်	က + ဗ	
၃	က သက်စွဲဝမ်းဓါတ် သီးနှံ	က + ဗ	
၄	ပခုဘဏ္ဍာအောက်ပျံ့ချ	က	
၅			

ခေါင်းဆောင်၊ ကျေးရွာစီမံကိန်းအထောက်အကူပြုကော်မတီမှ အတည်ပြုသည်။

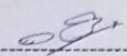
အမည် ဒေါ်အောင်စိုခင် လက်မှတ်  ဇန.ရံ ၄.၈.၂၀၁၇

