

ပြည်ထောင်စုသမ္မတမြန်မာနိုင်ငံတော်အစိုးရ
စိုက်ပျိုးရေးမွေးမြူရေးနှင့်ဆည်မြောင်းဝန်ကြီးဌာန
ကျေးလက်ဒေသဖွံ့ဖြိုးတိုးတက်ရေးဦးစီးဌာန



လူထုဗဟိုပြုစီမံကိန်း၊ လှိုင်းဘွဲ့မြို့နယ်
ကျေးရွာဖွံ့ဖြိုးရေးအစီအစဉ်



နောင်မြဲလွဲကျေးရွာအုပ်စု၊ နောင်မြဲလွဲကျေးရွာ

၂၀၂၀ခုနှစ် (တတိယနှစ်စီမံကိန်းစက်ဝန်း)



မာတိကာ

၁။ လှိုင်းဘွဲ့မြို့နယ်အခြေပြမြေပုံ	1
၂။ ကျေးရွာအုပ်စုမြေပုံ(တည်နေရာ).....	2
၃။ ကျေးရွာအုပ်စုတွင်ပါဝင်သောကျေးရွာများ	2
၄။ ကျေးရွာအခြေခံအချက်အလက်များ(ကျေးရွာသမိုင်းကြောင်း).....	3
၅။ လူထုပူးပေါင်းပါဝင်သော လူမှုဆန်းစစ်ခြင်း နှင့်အကဲဖြတ်ခြင်း လုပ်ငန်းစဉ်.....	6
(PSA/PRA) အကျဉ်းချုပ်ဇယား	7
၆.၁ ကျေးရွာလူမှုရေးနှင့်အရင်းအမြစ်ပြမြေပုံ (Social Map)	8
၆.၂ ရာသီခွင်ပြပြက္ခဒိန်(Seasonal Calendar)	10
၆.၃ ဥစ္စာဓနကြွယ်ဝမှုပြဇယား (Wealth Ranking).....	12
၆.၄ ကျားမပင့်ကူအိမ်သုံးသပ်ခြင်း (Cob Web).....	12
၆.၅ အရင်းအမြစ်အသုံးချမှုပုံစံပြဇယား (Asset Mapping).....	16
၆.၆ အဖွဲ့အစည်းချိတ်ဆက်မှုပြဇယား (Venn Diagram)	18
၇။ ကော်မတီဝင်များရွေးချယ်ခြင်းနှင့် ကျေးရွာဖွံ့ဖြိုးမှုအစီအစဉ်ဆောင်ရွက်မှုမှတ်တမ်း	20
၈။ ကျေးရွာအခြေခံအချက်အလက်များ-၈၁	22
၉။ စီမံကိန်းစက်ဝန်းအချိန်ဇယား- ၈၂.....	23
၁၀။ ကျေးရွာဖွံ့ဖြိုးရေးဦးစားပေးအစီအစဉ်-၈၃	27
ကျေးရွာဖွံ့ဖြိုးရေးဦးစားပေးအစီအစဉ်-၈၃(တတိယနှစ်စက်ဝန်း)	27
ကျေးရွာဖွံ့ဖြိုးရေးဦးစားပေးအစီအစဉ်-၈၃(ဒုတိယနှစ်စက်ဝန်း).....	29
ကျေးရွာဖွံ့ဖြိုးရေးဦးစားပေးအစီအစဉ်-၈၃(ပထမနှစ်စက်ဝန်း).....	30
၁၁။ အစည်းအဝေးမှတ်တမ်းများ	34
၁၂။ ကဏ္ဍအလိုက်ဦးစားပေးဖွံ့ဖြိုးရေးလုပ်ငန်းများ	37

၁။ လှိုင်းဘွဲ့မြို့နယ်အခြေပြမြေပုံ

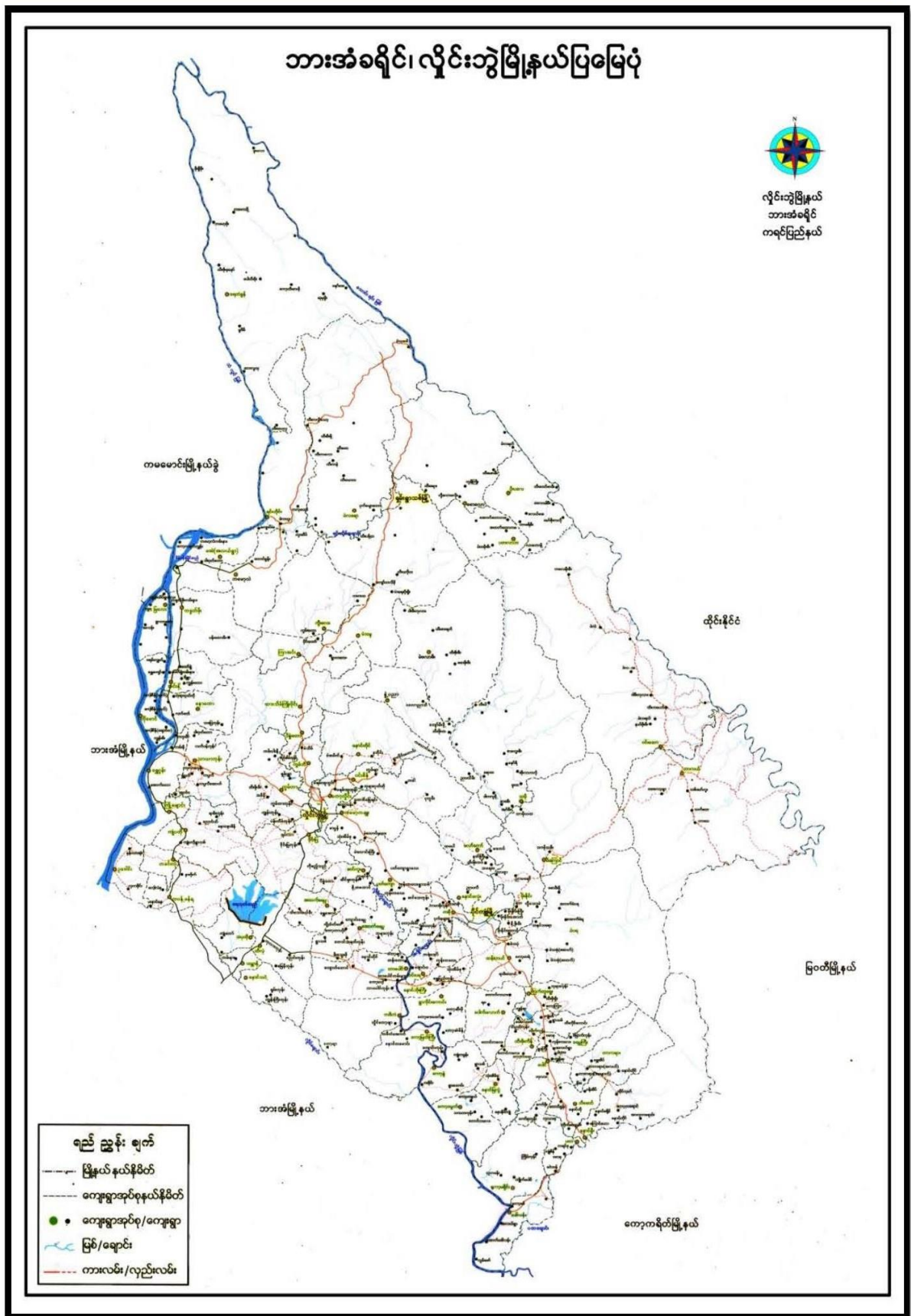

ကျေးရွာဖွံ့ဖြိုးရေးအစီအစဉ်၊ လူထုဗဟိုပြုစီမံကိန်း

၃။ ကျေးရွာအုပ်စုတွင်ပါဝင်သောကျေးရွာများ

၁။ နောင်မြဲလွဲ

၂။ သုံးအိမ်စု

၃။ နော်နိုင်ကျွဲ

၄။ ကျေးရွာအခြေခံအချက်အလက်များ(ကျေးရွာသမိုင်းကြောင်း)

နောင်မြေဖွဲ့ရွာ သမိုင်း အကျဉ်း

တည်နေရာ " " နောင်မြေဖွဲ့ရွာသည် ကရင်ပြည်နယ် ဘားအံခရိုင်
လှိုင်ခွဲမြို့နယ် တောင်ပိုင်း တွင်တည်ရှိပါသည်။ ရွာ၏ အရှေ့ဘက်တွင် အပေါင်ကျေးရွာ
ရွာ၏ အနောက်ဘက်တွင် ဂွာဟောင်းရွာ ၊ တောင်ဘက်တွင် တောင်ကအပေးရွာ
မြောက်ဘက်တွင် သင်းကျွန်း ကျေးရွာများဖြင့် နယ်နိမိတ်ခြင်းထိစပ်နေသည်။ ။
နောင်မြေဖွဲ့ရွာ၏ အရှေ့မြောက်ဘက်တွင် သူရူးရုပ်ပွားတော်များ တည်ထား ကိုးကွယ်
ထားသည့် ရှေးဟောင်း လှိုက်ဂူကြီးလည်း တည်ရှိပါသည်။ လှိုက်ဂူသည် နောင်မြေဖွဲ့ရွာ၏
သင်္ကေတ အမှတ် အသားဖြစ်ပါသည်။

ရွာ၏စတင် ပေါ်ပေါက်လာပုံ " ရှေးလူကြီးများ၏ မြေကားအံ့
မြေဖွဲ့ဆိုသည် ကြီးတစ်ကောင်၏ အမည်ကို အကြောင်းပြု၍ နောင်မြေဖွဲ့ရွာဟု အမည်တွင်
လာသည်ဟုဆိုကြသည်။ ။ ရွာစတင်စတင် နိမ့်မြေ အယ်ဒီမ် ဆယ့်ငါး နိမ့်လောက်သာ
ရှိသည်ဟု ကျေးလူကြီးများက ပြောကြသည်။ နှစ်ပေါင်း တစ်ရာကျော်လောက်ရှိ ဖြစ်ပေ
ရန် မှန်ရပါသည်။ နှစ်ကာလ ဂြည် ဖြာလာသည်နှင့်အမျှ လူဦးရေလည်း တိုးပွားလာဖို့
ခက်ခဲခြင်းများ ဖြစ်လာသည်။

နောင်မြေဖွဲ့ရွာသည် ရွာအနီး၌ အမျိုးအစား မြစ်ဖိုး ၊ လှိုက်ဂူ
ဘုန်းတော်ကြီးကျောင်း ဆိုတည်မိတ် ရွာ မောက်တားတော အင်းတစ်လမ်းလည်း ရှိသည်။
ဆိုလမ်းသည် ရန်ကုန်မြို့ သီရိမင်္ဂလာကျောင်း ဆရာတော်သူရူးကြီးက တောင် မောက်လှော်
ကားကြောင်း ခံခဲ့ရပါသည်။ ဆရာတော်ဘုရားကြီး၏ အမေ အဖေကြီး ဖား မြေဖွဲ့
နောင်မြေဖွဲ့ရွာသူ၊ ရွာသားများ သွားလာရေး လွယ်ကူ ရောစေ့ပါသည်။

ဘာသာရေး၊ ယူမျိုးရေး။

။ နောင်ဖြင့် ကွဲလွဲစွာ တွင် နေလျှင် ဘာသာ

လူများသည်၊ ကရင်လူမျိုးများ ဖြစ်ကြပြီး ဗုဒ္ဓဘာသာကို ကိုးကွယ် ဖြစ်သည်။

ယခင်ကလူများသည် နတ်စားသည်သူ အမျိုး နှစ်ခုစလုံးကို ကွဲပြားစွာ သာသနာပေးခဲ့ပြီးလျှင်၊

ရှိ ဖြစ်သည်။ ပစ္စုပ္ပန်တွင် ဗုဒ္ဓဘာသာထွန်းကားလာသည်နှင့်အမျှ ဗုဒ္ဓဘာသာတစ်ခုသာ

ကိုသာ ကိုးကွယ်လာကြသည်။

ပညာရေး ၊ ။ ယခင်ကပညာသင်ကြားရာတွင် သူနိုးစေဘဲ ဖြီးပညာသင်ကြားရေး

တွင်သာသင်ကြားခဲ့ရသည်။ အစိုးရစာသင်ကျောင်းများလုံးဝ မရှိခဲ့ပါ။ မူလတန်း

ပညာဖြီး မြောက်သွားလျှင် ဂျပန်သို့ ပညာသွားရန် ဖြစ်ရသောကြောင့် အခက်အခဲများ

စွာ ရှိခဲ့သဖြင့် ပညာတတ်များ နည်းပါးခဲ့ရသည်။ ယခုလက်ရှိ အခြေအနေတွင်

အစိုးရ ကျောင်းဖြီးလည်း တည်ရှိနေပြီး ကလေးများလည်း အလယ်တန်းဒေသပညာကို

ကောင်းစွာ သင်ကြားလေ့ရှိပါပြီ ဖြစ်သည်။

ကျန်းမာရေး ။ ။ ယခင်က ရွာသူ/ရွာထားများ ကျန်းမာရေး အတွက် ဆေးခန်း

တွေလည်း မရှိခဲ့ပါ။ ရွာသူ/ရွာထားများ ကျန်းမာရေး မကောင်းလျှင် ဧည့်ဖွဲ့ ဆရာ ဖြစ်သော

အားကိုးခဲ့ရသည်။ တစ်ချို့လူနာတွေဆိုလျှင် မသေသင့်ဘဲ သေဆုံးသွားခဲ့ရသည်

အဖြစ်ဆိုးလည်း ဖြစ်ခဲ့ပါသည်။

ယခု အချိန်မှာ ကျန်းမာရေး စောင့်ရှောက်မှု အတွက် ကျေးလက်

ဆေးစားခန်းလည်း ရှိပြီး ဖြစ်သည့်အတွက် ကလေး၊ ကိုယ်ပိုင်ဆောင်ဖိခင်းများ ကျန်းမာ

ရေးစောင့်ရှောက်မှု အဖွဲ့ နှင့် နာမရရှိပြီး ဖြစ်ပါသည်။

စီးပွားရေး ။ ။ ယခင်က နောင်ဖွဲ့ ချာသူ ချာသား များသည် လယ်ယာလုပ်ငန်း
ဖြင့်သာ အထက်စွာ ဖြစ်သည်။ တစ်နှစ်လုပ်ကာ တစ်နှစ်စား ဝတ် ဖြစ်သဖြင့် စီးပွားရေး
မဖြစ်လှော် ဖြစ်ပါ ။ ၁၉၈၈ ခု နောက်ပိုင်း လောက်တွင် ယိုးဒယားသို့ အလုပ်ခွင်များ
၈ ဖြစ်လာ ဖြစ်သဖြင့် ဝင်ငွေနှုန်း နည်း ချောင်လည်လာသည်

လူမှုရေး ။ ။ ယခင်က ချာသူ/ချာသား များသည် ကျေးရွာတွင် အောင်ဂျက်
၇ ခုရှိ လုပ် နှိုး မြန်သမျှ နှစ်ပေါင်း လုပ်ကိုင် ဖြစ်ပါသည်။ ရွာတွင် အပိုင်း သုံး ပိုင်း
ခွဲထားပါသည်။ ပိုင်း တို့ မှာ ကျွန်းရွာပိုင်း ၊ တောင်ဆူရွာပိုင်း ၊ အထက်ပိုင်း တို့ ဖြစ်ပါသည်
ရပ်ရွာ လုပ်ငန်း မြန်သမျှ အပိုင်း ယိုက်ကားဝန် ခွဲဝေပြီး တက်ညီလက်ညီ အောင်ဂျက်
ဖြစ်ပါသည်။

လမ်းပန်းဆက်သွယ်ရေး ။ ။ ကရင်ပြည်နယ် မြို့တော် အား အံ့သို့ သွားလျှင်
ကား ဖြင့် လည်း ဝင်ကား ၊ ခိုင်ကပင် ဖြင့် လည်း ဝင်ကား သွားလာနိုင်ပါသည်။ လျှို့ဝှက် သို့
မြို့သို့ လည်း ကားလမ်း ဖြင့် ဆက်သွယ် ဝေးသည်။

၅။ လူထုပူးပေါင်းပါဝင်သော လူမှုဆန်းစစ်ခြင်း နှင့်အကဲဖြတ်ခြင်း လုပ်ငန်းစဉ် (PSA/PRA) အကျဉ်းချုပ်ဇယား

စဉ်	အသုံးပြုခဲ့သော PRA tools များ	ဦးတည်အုပ်စုများ	အစည်းအဝေး		အဓိကဆွေးနွေးချက်များ
			ကျား	မ	
၁	ကျေးရွာအရင်းအမြစ်ပြမြေပုံ (Social Map)	ရပ်မိရပ်ဖ၊ ကော်မတီဝင်များ၊ ကျေးရွာလူထုများအားလုံး။	၂၁	၄၉	အခြေခံအဆောက်အအုံ၊ ဦးများလမ်းပန်းဆက်သွယ်ရေးအခြေအနေ၊ လယ်ယာမြေများ၊ ကျေးရွာရှိသဘာဝအရင်းအမြစ်များ။
၂	ရာသီခွင်ပြပြကွဲဒီဇိုင်း (Seasonal Cleander)	ကော်မတီဝင်များ၊ အမျိုးသား/အမျိုးသမီးဆင်းရဲနွမ်းပါးသူများ။	၂၁	၄၈	စိုက်ပျိုးရိတ်သိမ်းကာလ (တောင်ယာ၊ လယ်ယာ)၊ စီးပွားရေး၊ ဝင်ငွေရရှိမှု၊ ပွဲတော်ချိန်၊ ရာသီဥတု၊ ကျန်းမာရေးဆိုင်ရာ ရေရရှိမှု။
၃	ဥစ္စာနေကြွယ်ဝမှုပြဇယား (Wealth Ranking)	ချမ်းသာ၊ အလယ်အလတ်၊ နွမ်းပါးစသော အုပ်စုများ	၂၁	၄၈	ကျေးရွာလူမှုစီးပွားရေးအခြေအနေကို ခွဲခြားသတ်မှတ်နိုင်ရေးအတွက် အခြေခံစံနှုန်းများ သတ်မှတ်ရန် လူထုအားလုံး သဘောတူသတ်မှတ်ခြင်း။
၄	ကျေးရွာဖွံ့ဖြိုးရေးအစီအစဉ် ကျေးရွာဖွံ့ဖြိုးရေးအစီအစဉ် (Web)	တွင် အသုံးပြုခဲ့သော PRA Tool တစ်ခုချင်းစီအတွက် ကျေးရွာရှိ အမျိုးသားနှင့် အမျိုးသမီး များ	၆၃	၁၄၅	အမျိုးသားနှင့် အမျိုးသမီး သုံးသပ်ချက်များ၊ များတန်းတူအခွင့်အမ်းရရှိမှုနှင့် မရရှိသည့် အကြောင်း အရင်းများကို ဖော်ထုတ်ဆွေးနွေးခြင်း။
၅	အရင်းအမြစ်အသုံးချမှုပုံစံပြဇယား (Asset Mapping)	ကျေးရွာလူထုအားလုံး။	၂၁	၄၈	ကျေးရွာရှိ သဘာဝအရင်းအမြစ်များနှင့် လူမှုဆိုင်ရာအရင်းအမြစ်များအား မည်သူက အသုံးပြုပြီး မည်သူက ထိန်းချုပ်ထားရှိခြင်း
၆	အဖွဲ့အစည်းချိတ်ဆက်မှုပြဇယား (Veen Diagram)	ကျေးရွာအုပ်ချုပ်ရေးအဖွဲ့၊ ကျေးရွာဖွံ့ဖြိုးရေးလုပ်ဆောင်နေသည့် အဖွဲ့၊ ကျေးရွာလူထု	၂၁	၄၈	ကျေးရွာအတွင်းရှိ အဖွဲ့အစည်းများနှင့် မည်သို့သော လုပ်ငန်းများအတွက် မည်သည့်အဖွဲ့များနှင့် ချိတ်ဆက်လုပ်ကိုင်ဆောင်ရွက်မှုရှိခြင်း။
၇	ကျေးရွာအခြေခံအချက်အလက် (PC 1)	အမျိုးသား၊ အမျိုးသမီးနှင့် ကျေးရွာလူထုအားလုံး	၁၀	၈	အိမ်ခြေလူဦးရေ၊ လူမျိုး၊ ဘာသာစသော ကျေးရွာ အခြေခံအချက်အလက်များ ဖော်ထုတ်ခြင်း။
၈	အခက်အခဲများ၊ မျှော်မှန်းချက်များ၊ ကျေးရွာဖွံ့ဖြိုးရေးဦးစားပေးလုပ်ငန်းများဖော်ထုတ်ခြင်း။ (PC 3)	အမျိုးသား၊ အမျိုးသမီးနှင့် ကျေးရွာလူထုအားလုံး	၅၅	၁၀၂	ကျေးရွာတွင်း ရင်ဆိုင်နေရသော အခက်အခဲများ၊ ကျေးရွာလူထု၏ မျှော်မှန်းချက်များ၊ ကျေးရွာဖွံ့ဖြိုးရေးအတွက် ဦးစားပေးလုပ်ငန်းများ ဖော်ထုတ်နိုင်ရန်။

ပျို့မှုရေးအရင်းအမြစ်ဖြေဖြေ (အေးအေး၊ ခြင်းဒြင်းအစိတ်ခြင်း)

ကျေးရွာ - နောင်မြေ

ကျေးရွာအုပ်စု - နောင်မြေ

⇒ လယ်ယာများ၊ သစ်တောများ၊ ဒွင်တောတောင်များ
ကို ဖြိုခွဲခြား၊ အသက်မွေးဝမ်းကြောင်းဖြင့် ဖြေသော်

ပါ။ မိုးရာသီတွင် လမ်းပန်းဆက်သွယ်ရေး မကောင်း
ပါ။ ရွာချင်းဆက်လမ်းကို ရေ ဖြေ သွားရသည်။

⇒ စိုက်ပျိုးရေး၊ ဒွင်မွေးမြူရေး ကို အများစုလုပ်ကိုင်ကြ
သည်။

⇒ ကျေးရွာ စတင်ထပ်မံဖြေသင်ရန် လိုအပ်တော့အခါ
အောက်အင်္ကျီများ၊ ပွားလမ်း၊ တံတားတို့ဖြင့် အသစ်အောက်
လုပ်ရန် လိုအပ်တော့အောက်အင်္ကျီများ၊ ဒွင်၊ မီးလင်း၊ ရေး၊
သာခင်းကျောင်း၊ ဒွင်တေးပေးအုံး ရရှိရန် လိုအပ်ပါသည်။

ပါဝင်သူတို့၏ - m - 50

ရက်စွဲ - 10.5.2019

၀ - 105

၆.၂ ရာသီခွင်ပြပြကွဲဒီနီ(Seasonal Calendar)

ကောင်းမြလွှဲ		ရာသီခွင်ပြပြကွဲဒီနီ										
ရာသီခွင်	ဧပြီလ	မေလ	ဇွန်လ	ဇူလိုင်လ	ဇူလိုင်လ	ဇူလိုင်လ	ဇူလိုင်လ	ဇူလိုင်လ	ဇူလိုင်လ	ဇူလိုင်လ	ဇူလိုင်လ	ဇူလိုင်လ
ရာသီဥတု												
လျှောက်လွှဲ	၂၂	၂၂	၂၂	၂၂	၂၂	၂၂	၂၂	၂၂	၂၂	၂၂	၂၂	၂၂
ရေအရင်းအမြစ်												
ဝေဖန်	၂	၂	၂	၂	၂	၂	၂	၂	၂	၂	၂	၂
အားလပ်ရက်												
ပွဲတော်												
ဝေဖန်အားလပ်ရက်												

ကျေးရွာဖွံ့ဖြိုးရေးအစီအစဉ်၊ လူထုပဟိုပြုစီမံကိန်း

ဘာသာရေး ဖြစ်ပွားမှုများနှင့် ပတ်သက်သည့် အချက်အလက်များ

ကျေးဇူး - အောင်မြင်မှု

ကျေးဇူးအားဖြင့် - အောင်မြင်မှု

⇒ တန်ခူးလ၊ ကဆုန်လ၊ တပေါင်းလ၊ သီတင်းကျွတ်လ
များတွင် ဘုရားရှိခိုး ဖြစ်ပွားကာ ကာလဖြစ်သည်။ ဝါဆို၊ ဝါခေါင်
တော်ဘလင်း၊ တန်ဆောင်မုန်း၊ ဒုတိယတော်၊ ဖြာဆို၊ တပို့တွဲလ
တို့တွင် ဘုရားရှိခိုးအား ညွှန်ကြားကာ ကာလဖြစ်သည်။

⇒ ဝါဆို၊ ဝါခေါင်လတွင် ဝါဆို၊ ဖြာဆို၊ တပို့တွဲ
တပေါင်းလတွင် ကျောက်ဂူတော်ဖြစ်သည်။

⇒ ဒုတိယတော်၊ တပို့တွဲ၊ တပေါင်းလတွင် တော်တော်
ဖြစ်ပွားတတ်ပြီး တန်ခူးလတွင် ဝမ်းပျက်ဝမ်းပျော့ဖြစ်တတ်သည်။

⇒ ဝါဆို၊ ဝါခေါင်၊ တော်ဘလင်း၊ သီတင်းကျွတ်၊ တန်ဆောင်
မုန်းလ များတွင် လမ်းပန်းဆက်သွယ်ရေး အခက်အခဲ ဖြစ်သည်။

⇒ တန်ခူးလ၊ ကဆုန်လ၊ ဝါခေါင်လ၊ တပေါင်းလတွင် အား
လပ်ချိန်များ ဖြားဖြီး ကျန်လများ တွင် အားလပ်ချိန်နည်းပါးသည်။

ပါဝင်သူဦးရေ - ၈-၅၀

ရက်စွဲ - ၁၀.၅.၂၀၁၀

မ - ၁၀၅

၆.၃ ဥစ္စာနေကြွယ်ဝမှုပြယေား (Wealth Ranking)

ဥစ္စာနေကြွယ်ဝမှုပြယေား

ကောင်မြပွဲ

အဆင့်	သတ်မှတ်ချက်	အိတ်ထောင် ခု	စုစုပေါင်း %
ကဆင့်ပြေစော မိသားစု	တိုက်ပြာထပ်၊ ပျဉ်ထောင်နှစ်၊ ကား၊ ဆိုင်ကယ်၊ လယ် ထွန်ခက်၊ လယ် (၈)ဧက၊ နွား (၈)ကောင်၊ ဆိုလာ၊ TV၊ ခလောင့်၊ ဖိခက်၊ ခက်အိ၊ ငွေသေ	၅၅	၁၈%
ကလယ်ကယာ မိသားစု	ပျဉ်ထောင်နှစ်၊ ဆိုင်ကယ်၊ ခက်အိ၊ လယ်ထွန်ခက်၊ လယ် (၅)ဧက၊ နွား (၅)ကောင်၊ ဆိုလာ၊ ငွေသေ၊ TV၊ ခလောင့်၊ သေ၊ ကလယ်တန်းထိသကျောင်းသားနှိပ်၊ ငွေသေ	၁၀၃	၃၅%
ကဆင့်မပြေ စောမိသားစု	တံအိမ်၊ ငါးအိမ်၊ ခက်အိ၊ ငွေသေ၊ လယ်ထွန်ခက်၊ ကျက်၊ မူလတန်း ကထိသကျောင်းထားနှိပ်	၁၄၆	၄၇%

ကျေးရွာဖွံ့ဖြိုးရေးအစီအစဉ်၊ လူထုဗဟိုပြုစီမံကိန်း

၆.၄ ကျားမပင့်ကူအိမ်သုံးသပ်ခြင်း (Cob Web

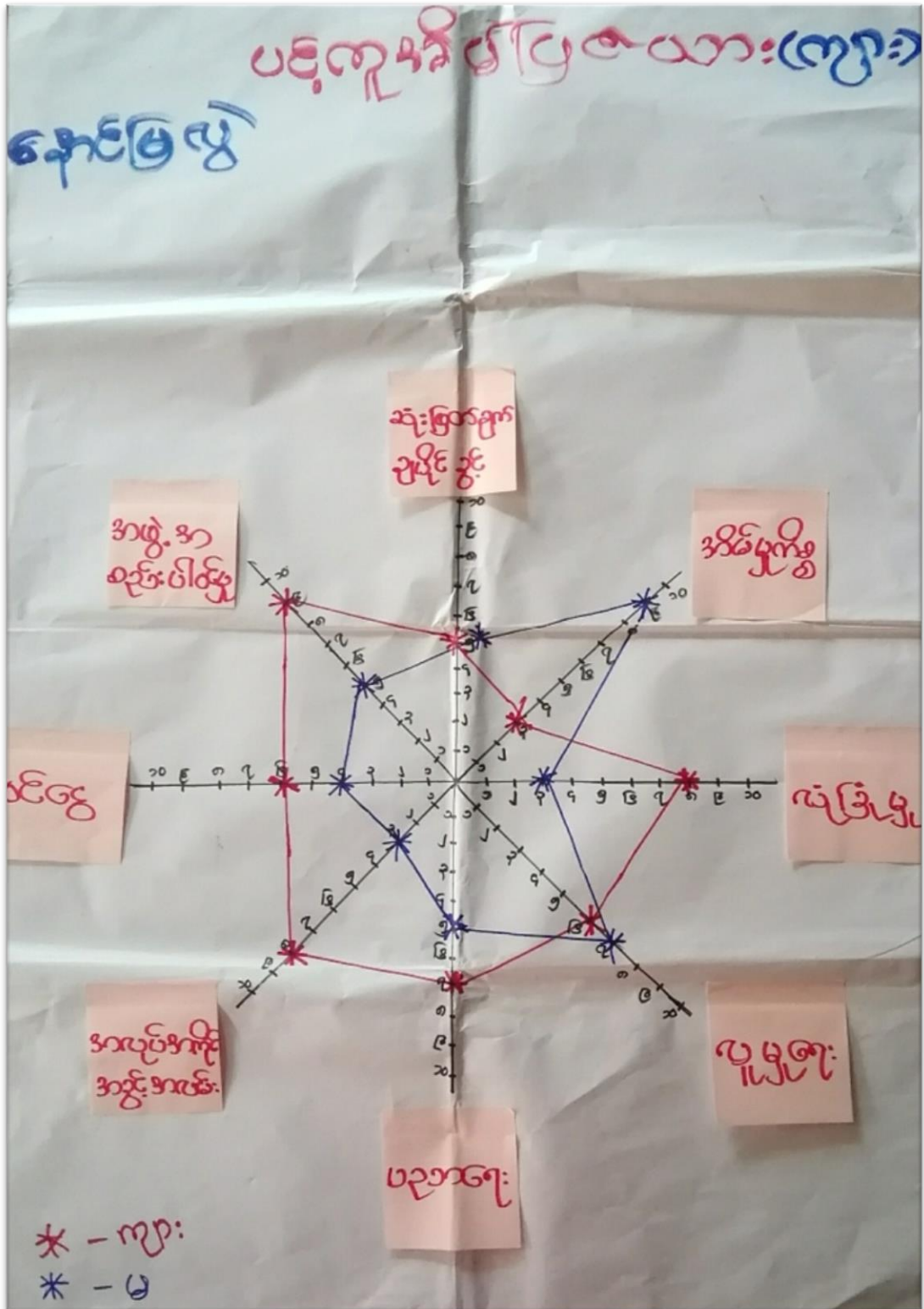

ကျေးရွာဖွံ့ဖြိုးရေးအစီအစဉ်၊ လူထုဗဟိုပြုစီမံကိန်း

ပိုင်ဆိုင်မှု၊ တိန်ချုပ်မှုဖြေဖမ်း
(ကျေးဇူးခြင်း နှင့် ဆန်းစစ်ခြင်း)

ကျေးဇူး-နောင်ဖြေ

ကျေးဇူးအုပ်စု - နောင်ဖြေ

- အမျိုးသား နှင့် အမျိုးသမီး များ သည် ယိုစေ့ဆိုင်မှုဖြေဖမ်းခြင်းအား ဖြေတန်း တူယူပိုင်ကြသည်ကို တွေ့ရသည်။
- ကျား ၂၆ ခု ခြား မှုမရှိဘဲ တန်းတူဆုံးဖြတ်ချက်ချကြသည်။
- ကေလ် ကွင်းကို အမျိုးသား များ ကာဆုံးဖြေကြသည်။
- စက်ပြေကိုလည်း အမျိုးသား များ ကာဆုံးဖြေကြသည်။
- စက်ချုပ်ခြင်းကို အမျိုးသမီး များက ကာဆုံးဖြေကြသည်။

ပိုင်ဆိုင်မှု - ၈ - 50
မ - 105

ရက်စွဲ - ၁၀.၅.၂၀၁၇

၆.၆ အဖွဲ့အစည်းချိတ်ဆက်မှုပြယေား (Venn Diagram)

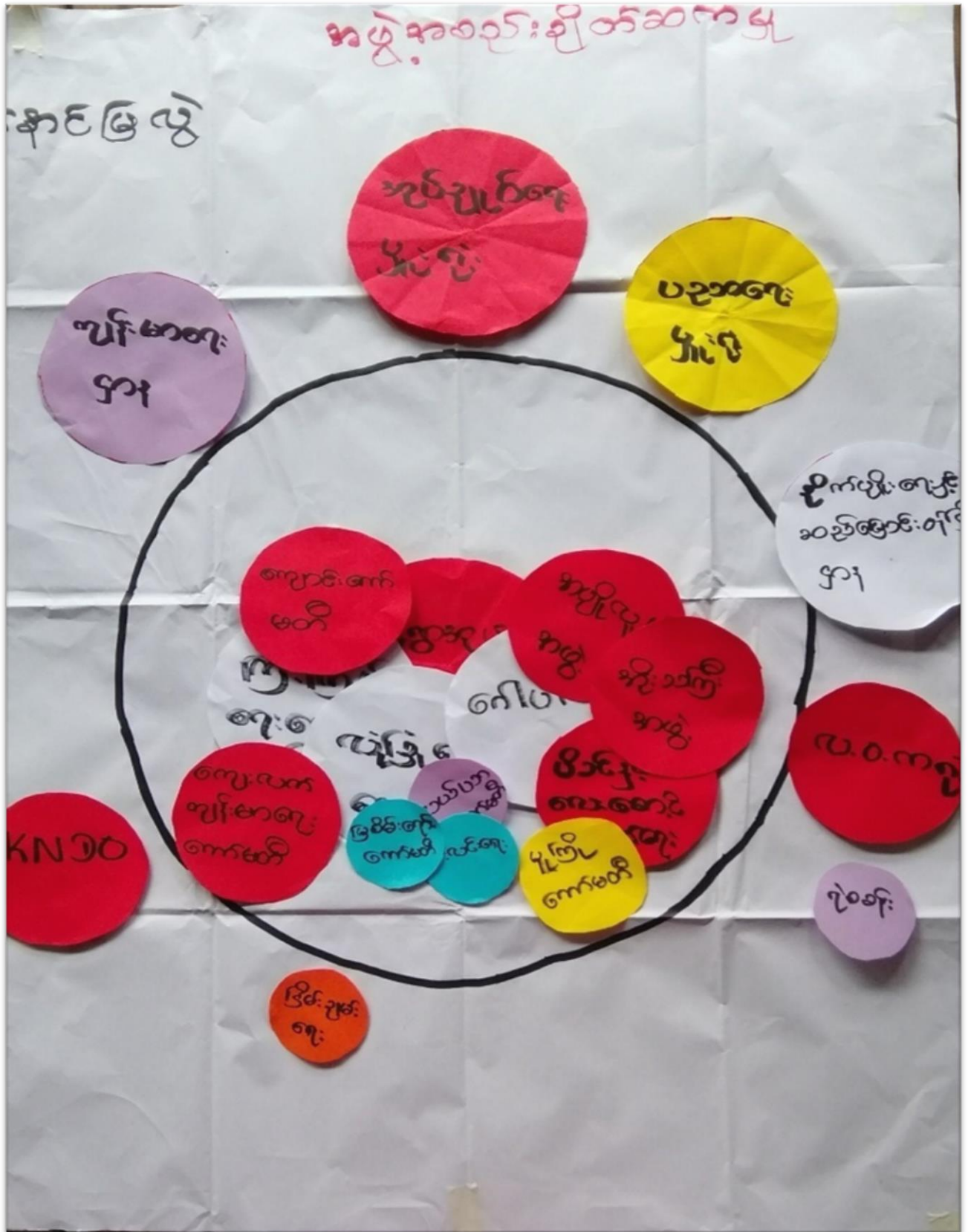

မင်းပုံစံ (ကျေးဇူးခြင်းနှင့်ဆန်းစစ်ခြင်း)

ကျေးဇူး - နောင်ဖြေ

ကျေးဇူးအုပ်စု - နောင်ဖြေ

=> ကျေးဇူးတင်အုပ်စုလေး အဖွဲ့သည် ရွာဒဂုံသာရေး နာရေး နှင့် ဖွဲ့ ဖြိုးရေးကို အဓိကပါဝင်စေရန် စီစဉ်သည်။

=> အပိုင်လူပိုင်အဖွဲ့ ၊

စာသည် အဖွဲ့တို့သည် ရွာဒဂုံသာရေး နှင့် နာရေး တွင် ပါဝင် လုပ်ကိုင်ကြသည်။

=> ကျောင်းကန်ပင်အဖွဲ့သည် ရွာဒဂုံပညာရေး တွင် ပါဝင်စေရန် စီစဉ်သည်။

=> အုပ်စုလေး အဖွဲ့ နှင့် အက်သွယ်ကာ ဖြိုးနယ်အုပ်စု အဖွဲ့တို့ ၊ ကျေးလက်ဦးစီးဌာန ၊ စာသည် အဖွဲ့တို့သည် ရွာ ဒဂုံလမ်း ၊ တံကား ၊ မိုးလင်း ရေး နှင့် ဖွဲ့ ဖြိုးရေး တွင် ပါဝင် စေရန် စီစဉ်သည်။

ပါဝင်သူဦးစား - ၈ - ၅၀

၆ - ၁၀၅

ရက်စွဲ - ၁၀.၅.၂၀၁၉

၇။ ကော်မတီဝင်များရွေးချယ်ခြင်းနှင့် ကျေးရွာဖွံ့ဖြိုးမှုအစီအစဉ်ဆောင်ရွက်မှုမှတ်တမ်း



ကျေးရွာဖွံ့ဖြိုးရေးအစီအစဉ်၊ လူထုဗဟိုပြုစီမံကိန်း



ကျေးရွာဖွံ့ဖြိုးရေးအစီအစဉ်၊ လူထုပဟိုပြုစီမံကိန်း
စာမျက်နှာ -21-

၈။ ကျေးရွာအခြေခံအချက်အလက်များ-၈၁

ပုံစံ - ၈ - ၁ ကျေးရွာအခြေခံအချက်အလက်များ (Form PC 1)

လမ်းညွှန်မှတ်တမ်းကျေးရွာအခြေခံအချက်အလက်များကို ဝယ်ယူရန်မိတ်ဆက်ရေးသွားစေရန်အသိပေးလှူထုတ်ပေးရမည့် ကျေးရွာခေါင်းဆောင်များအား ကျေးရွာအခြေခံအချက်အလက်များကို ဝယ်ယူရန်မိတ်ဆက်အစည်းဝေးပေါင်းသင်းရမည်။ မိတ်ဆက်အစည်းဝေးတွင် လှူထုတ်ပေးရမည့် ဤအချက်အလက်များအား စစ်ဆေးပြီးမှန်ကန်အောင်ပြုလုပ်ရမည်။ ဤအချက်အလက်များမှာ သတင်းအချက်အလက်ထံသို့ Tablets မှ တဆင့် ဖြည့်သွင်းရမည်။

ကျေးရွာခေါင်းဆောင် အမည် ဦးစောဝင်း ထွန်း	ကျေးရွာခေါင်းဆောင်၏ ဖုန်းနံပါတ် ၀၇၂၅၅၄ ၈၇၃၄	လှူထုတ်ပေးရမည့် အမည် ဦးစောဝင်း ထွန်း
ပြည်နယ်၊ တိုင်းဒေသကြီး ကရင်	မြို့နယ် လှိုင်ဆွေ	ကျေးရွာအုပ်စု နောင်မြို့
		ကျေးရွာ နောင်မြို့

က။ လူဦးရေ

လူမျိုးစု	အိမ်ထောင်စုအရေအတွက်	ကိုးကွယ်သည့်ဘာသာ	အိမ်ထောင်စုအရေအတွက်
လူမျိုးစု (၁)--- ကရင်	၃၀၇	ဘာသာ(၁)--- ဗုဒ္ဓ	၃၀၇
လူမျိုးစု (၂)-----		ဘာသာ(၂)-----	
လူမျိုးစု (၃)-----		ဘာသာ(၃)-----	
လူမျိုးစုများ-----		ဘာသာရော-----	
အခြား			
	အရေအတွက်		
မသန်စွမ်းသူများ	၁၃		
သက်ကြီးရွယ်အိုများ (၆၅ နှစ် နှင့် အထက်)	၁၀၅		
မင်္ဂလာရွာ			

	အမျိုးသား(အရေအတွက်)	အမျိုးသမီး(အရေအတွက်)	စုစုပေါင်းအရေအတွက်
လူဦးရေ			
လူမျိုးစု (၁)---ကချင်	၉၃၀	၁၀၉၉	၂၀၂၉
လူမျိုးစု (၂)-----			
လူမျိုးစု (၃)-----			
အခြား			
အိမ်ထောင်ဦးစီး	၂၁၉	၈၈	၃၀၇

(ခ)အခြေခံအဆောက်အအုံ အသုံးအဆောင်များ

စာသင်ကျောင်း	အမှတ် ခြံမိ	ကျန်းမာရေး	အမှတ် ခြံမိ	ဘာသာရေးအဆောက် အအုံများ	အမှတ် ခြံမိ
အထက်တန်းကျောင်း	<input checked="" type="checkbox"/>	ဆေးရုံ	<input type="checkbox"/>	စေတီ	<input checked="" type="checkbox"/>
အလယ်တန်းကျောင်း	<input type="checkbox"/>	ကျန်းမာရေးဌာန	<input checked="" type="checkbox"/>	ဘုန်းကြီးကျောင်း	<input checked="" type="checkbox"/>
မူလတန်းကျောင်း	<input type="checkbox"/>	ကျန်းမာရေးဌာနခွဲ	<input checked="" type="checkbox"/>	ဟိန္ဒူဘုရားကျောင်း	<input type="checkbox"/>
မူကြိုကျောင်း	<input checked="" type="checkbox"/>	ဆေးပေးခန်း	<input type="checkbox"/>	ခရစ်ယာန်ကျောင်း	<input type="checkbox"/>
အခြား	<input type="checkbox"/>	အခြား	<input type="checkbox"/>	ဗလီ	<input type="checkbox"/>
				အခြား	<input type="checkbox"/>
မှတ်ချက်		မှတ်ချက်		မှတ်ချက်	

နှိုင်းကျွင်းသူများမှတ်တမ်း (ကျေးရွာတွင်နေထိုင်သော သို့မဟုတ် တခြားရွာမှလာရောက်သောကျွမ်းကျင်သူများ)

(၁) စာသင်တန်း			(၂) ကျန်းမာရေး			(၃) လက်မှုပညာရှင်		
	ရွာတွင်နေထိုင်သူ	အခြားရွာမှလာသူ		ရွာတွင်နေထိုင်သူ	အခြားရွာမှလာသူ		ရွာတွင်နေထိုင်သူ	အခြားရွာမှလာသူ
လတန်းပြဆရာ/မ	<input checked="" type="checkbox"/>	<input checked="" type="checkbox"/>	ဆရာဝန်	<input type="checkbox"/>	<input type="checkbox"/>	လက်သမား	<input checked="" type="checkbox"/>	<input type="checkbox"/>
အထက်တန်းပြဆရာ/မ	<input type="checkbox"/>	<input checked="" type="checkbox"/>	လက်ထောက်ကျန်းမာရေးပျား	<input type="checkbox"/>	<input checked="" type="checkbox"/>	ပန်းရုံ	<input checked="" type="checkbox"/>	<input type="checkbox"/>
အထက်တန်းပြဆရာ/မ	<input checked="" type="checkbox"/>	<input checked="" type="checkbox"/>	အမျိုးသမီးကျန်းမာရေးဆရာမ	<input type="checkbox"/>	<input type="checkbox"/>	လျှပ်စစ်ကျွမ်းကျင်၊ ပီးသမား	<input checked="" type="checkbox"/>	<input type="checkbox"/>
မြို့မဝန်	<input checked="" type="checkbox"/>	<input type="checkbox"/>	သားဖွားဆရာမ	<input type="checkbox"/>	<input type="checkbox"/>	ရေပိုက်သွယ်သူ	<input checked="" type="checkbox"/>	<input type="checkbox"/>
မြို့မ	<input type="checkbox"/>	<input type="checkbox"/>	ပြည်သူ့ကျန်းမာရေးလုပ်သား	<input type="checkbox"/>	<input checked="" type="checkbox"/>	မက်ပြင်ဆရာ	<input checked="" type="checkbox"/>	<input type="checkbox"/>
မှတ်				မှတ်ချက်		မှတ်ချက်		

(ဃ) ကျေးရွာသို့ ရောက်ရှိနိုင်သည့်လမ်းအခြေအနေ / ကျေးရွာတစ်ရွာသည် ၎င်း၏ကျေးရွာအုပ်စုနှင့် ဆက်သွယ်ထားသော လမ်းအခြေအနေ (အောက်ပါတို့ကိုပိုင်းပါ)

ကျောက်ကြမ်းလမ်း ကတ္တရာလမ်း ကွန်ကရစ်လမ်း မော်တော်ဆိုင်ကယ်လမ်း
 ကျောက်ခင်းလမ်း မြေသားလမ်း လူသွားလမ်း အခြား _____

(င) ကျေးရွာဖွံ့ဖြိုးမှုစီမံချက်

ပိုင်းပါ

(၁) လူထုဗဟိုပြုစီမံကိန်းမစတင်မှ ဤကျေးရွာတွင်ကျေးရွာဖွံ့ဖြိုးမှု စီမံချက်ရှိခဲ့ပါသလား? ရှိပါသည် (မရှိပါ) မသိပါ

(၂) ရှိခဲ့ပါလျှင် ဤစီမံချက်ကို မည်သည့် မှုနစ်တွင်ပြင်ဆင်ခဲ့ပါသနည်း? နှစ်-----/မသိပါ

(၃) ဤစီမံချက်ကို မြို့နယ်မှအတည်ပြုခဲ့ပါသလား? ပြုခဲ့ပါသည်/မပြုခဲ့ပါ /မသိပါ

(စ) ခရီးအကွာအဝေး

(၁) ဤကျေးရွာ၏ ဗဟိုမှ ၎င်းကျေးရွာအုပ်စု၏ ဗဟိုအထိ ခရီးမိုင်ပည်မျှ ကွာဝေးသနည်း? မိုင်-----/ပသီပါ

(၂) ဤကျေးရွာမှ ၎င်းကျေးရွာအုပ်စု ဗဟိုအထိ သွားလာရာတွင် ကြာမြင့်သည့်အချိန်။

ခြောက်သွေ့ ရာသီတွင် ကြာချိန်----- ထော်လာဂျီ/မော်တော်ဆိုင်ကယ်/ခြေလျင်/လား/မော်တော်ဘုတ်/
အခြား-----

မိုးရာသီတွင် ကြာချိန်----- ထော်လာဂျီ/မော်တော်ဆိုင်ကယ်/ခြေလျင်/လား/မော်တော်ဘုတ်/
အခြား-----

(ဆ) ပတ်ဝန်းကျင်ဆိုင်ရာ သဘာဝဘေးအန္တရာယ်

ဤကျေးရွာတွင် ရေကြီးခြင်းကဲ့သို့ သဘာဝဘေးအန္တရာယ် ကျရောက်ဖူးခြင်း ရှိပါသလား။

မရှိပါ ရှိပါသည် ရှိလျှင် ဖော်ပြပါ-----

(ဇ) ကျေးရွာတွင် ဖွဲ့စည်းထားသော အဖွဲ့အစည်းများ

လူထုဗဟိုပြုစီမံကိန်းပိုင်စီ ဤကျေးရွာတွင် ကျေးရွာဖွံ့ဖြိုးရေးအတွက် အစိုးရ(သို့) ရွာသားများကိုယ်တိုင်(သို့) စီမံကိန်းတစ်ခုခုမှ ဖွဲ့စည်းထားသည့် အဖွဲ့အစည်းများ ရှိပါသလား။

(၁) မြစ်စင်းရောင်-----

(၂) -----

(ဈ) အထွေထွေအုပ်ချုပ်ရေး ဦးစီးဌာန (GAD) မှ မှတ်တမ်းတင်ထားခြင်း

ဤကျေးရွာသည် အထွေထွေအုပ်ချုပ်ရေး ဦးစီးဌာန (GAD) မှ မှတ်တမ်းတင်ထားမှု ရှိပါသလား။

မရှိပါ ရှိပါသည်

ကျေးရွာခေါင်းဆောင်

အမည် ဦးဇော်ဝင်းထွန်း

လက်မှတ်  နေ့စွဲ ၉.၆.၂၀၂၀

လူထုစည်းရုံးရေးမှူး

အမည် နန်းဒင်းဇွန်ဇွန်

လက်မှတ်  နေ့စွဲ ၉.၆.၂၀၂၀

၉။ စီမံကိန်းစက်ဝန်းအချိန်ဇယား- ၈၂

ပုံစံ - ၈-၂ - စီမံကိန်းစက်ဝန်းအချိန်ဇယား (PC 2)

လမ်းညွှန်ရွက်၊ သက်ဆိုင်ရာပုဂ္ဂလိကအဖွဲ့အစည်း၊ လက်ထောက်နည်းပညာပေးမှုများ၊ စီမံကိန်းစက်ဝန်းအဆင့်တစ်ခုစီပြီးစီးတိုင်ကျေးရွာနှင့် ကျေးရွာအုပ်စုအတွက် ဤပုံစံဖြည့်သွင်းရမည်။

စည်းရုံးရေးမှူး/လက်ထောက်နည်းပညာပေးမှူးဝန်ထမ်း အမည် - နန်း ခွင် နှင့် နွေဗြဲ

ဇနီး ၄.၆.၂၀၂၀ စက်ဝန်းအားအမှတ်ခြစ်ပါ စက်ဝန်း(၁) စက်ဝန်း(၂) စက်ဝန်း(၃) စက်ဝန်း(၄)

ပြည်နယ်/တိုင်း ကရင် ဦးနယ် ဗြဲဇွဲ ကျေးရွာအုပ်စု နောင်မြင့် ကျေးရွာ နောင်မြင့်

စီမံကိန်းဆောင်ရွက်မှုအဆင့်များ	ဇနီး		အစည်းအဝေးတွင် တက်ရောက်သူအရေအတွက်					
	တိုင်သည့်နေ့	ပြီးဆုံးသည့်နေ့	အမျိုးသား	အမျိုးသမီး	အိမ်ထောင်စု	လူမျိုးစုတက်ရောက်သူ အရေအတွက် နှင့် လူမျိုးစုအမည်	အိမ်ထောင်စုပေါင်း	အိမ်ထောင်စု %
၁။ ကျေးရွာစီမံကိန်း စီမံကိန်းအစည်းအဝေး	၄.၆.၂၀၂၀	၄.၆.၂၀၂၀	၂၀၀	၁၀၇	၃၀၇	၃၀၇ ကရင်	၃၀၇	၁၀၀%
၂။ ကျေးရွာရှိ ဦးစုဆရာ စီမံကိန်းဆရာဆွဲခြင်း အစည်းအဝေး	၁၇.၆.၂၀၂၀	၁၇.၆.၂၀၂၀	၁၈၈	၁၁၉	၃၀၇	၃၀၇ ကရင်	၃၀၇	၁၀၀%
၃။ ကျေးရွာအုပ်စု လုပ်ငန်းဆောင်ရွက်မှုအစည်းအဝေး	၂၄.၆.၂၀၂၀	၂၄.၆.၂၀၂၀	၁၂	၆	၁၈			
၄။ ဦးနယ်အဆင့်စီမံကိန်းဆရာဆွဲခြင်းနှင့် အကောင်အထည်ဖော်ရေးကော်မတီ၏ စီမံကိန်း သုံးသပ်မှုအစည်းအဝေး			မလို	မလို	မလို	မလို		

၁၀။ ကျေးရွာဖွံ့ဖြိုးရေးဦးစားပေးအစီအစဉ်-၈၃

ကျေးရွာဖွံ့ဖြိုးရေးဦးစားပေးအစီအစဉ်-၈၃(တတိယနှစ်စက်ဝန်း)

ပုံစံ - ၈-၃ ကျေးရွာဖွံ့ဖြိုးရေး ဦးစားပေးအစီအစဉ် (Form PC 3)

လမ်းညွှန်ချက်၊ အထွေထွေ(၃)ကျေးရွာမှန်းချက်အစည်းအဝေးပြီးဆုံးသောအခါ အထောက်အကူပြု ကော်မတီသည် လူထုဝယ်ယူရေးပူးပေါင်းအကူအညီဖြင့် ဤပုံစံကိုပြည့်စုံအောင် ဖြည့်သွင်းရမည်။		ကျေးရွာစီမံကိန်း
လူထုဝယ်ယူရေးပူးပေါင်း အမည် နန်း ဌာန၊ ဌာနဌာန		
နေ့စွဲ 17-6-2017	စက်ဝန်းအား အမှတ်ခြစ်ပါ (✓) <input type="checkbox"/> စက်ဝန်း(၁) <input type="checkbox"/> စက်ဝန်း(၂) <input checked="" type="checkbox"/> စက်ဝန်း(၃) <input type="checkbox"/> စက်ဝန်း(၄) <input type="checkbox"/>	
ပြည်နယ်/တိုင်း ကရင်	မြို့နယ် လွင်ဇံ	ကျေးရွာအုပ်စု မောင်မြေပွဲ ကျေးရွာ နောင်မြေပွဲ

က။ အခက်အခဲအတားအဆီးများအားဆွေးနွေးခြင်း -
ယခုလက်ရှိအခြေအနေတွင်ဤကျေးရွာဖွံ့ဖြိုးတိုးတက်ရေးအတွက်အဓိကအခက်အခဲအတားအဆီးများသည် ဖြစ်သည်များဖြစ်ပါသည်။ (အမျိုးသား/သမီး အနည်းဆုံးအခက်အခဲ ၅ ခုစီဖော်ပြပါ)

အုပ်စုစွဲဆွေးနွေးမှုများမှ တင်ပြသောအခက်အခဲအတားအဆီးများ	
ဘာတွင်လမ်းဆုံအဆင်မပြေ ဘာလျှင်လျှင် ဖြစ်ကြောင်း	<input type="checkbox"/> ကျား <input type="checkbox"/> မ ကျား+မ
ကျောင်းအဝန်းကဝိုင်းဆုံ အဆင်မပြေ ဖြစ်ကြောင်း၊ မြေကွဲ၊ မြေဟောင်း၊ မြေရေ၊ မြေအောက်ရေ၊ မြေအောက်ရေ	<input type="checkbox"/> ကျား <input type="checkbox"/> မ ကျား+မ
မူကြမ်းလမ်း၊ သစ် အနည်းငယ် ဖြစ်ကြောင်း၊ မြေကွဲ၊ မြေဟောင်း၊ မြေရေ၊ မြေအောက်ရေ	<input type="checkbox"/> ကျား <input type="checkbox"/> မ ကျား+မ
မူကြမ်းလမ်း၊ မြေကွဲ၊ မြေဟောင်း၊ မြေရေ၊ မြေအောက်ရေ၊ မြေအောက်ရေ	<input type="checkbox"/> ကျား <input type="checkbox"/> မ ကျား+မ
ဝန်ထမ်း၊ အလုပ်သမား၊ မြေကွဲ၊ မြေဟောင်း၊ မြေရေ၊ မြေအောက်ရေ	<input type="checkbox"/> ကျား <input type="checkbox"/> မ ကျား+မ
	<input type="checkbox"/> ကျား <input type="checkbox"/> မ <input type="checkbox"/> ကျား+မ

ခ။ မျှော်မှန်းခြင်း- နောင်လာမည့် (၅) နှစ် အတွင်း ကျေးရွာဖွံ့ဖြိုးရေး မျှော်မှန်းလျာထားချက်များအား တင်ပြပါ။

အုပ်စုစွဲဆွေးနွေးမှုများမှ တင်ပြသောအခက်အခဲအတားအဆီးများ	
ဘာတွင်လမ်းဆုံအဆင်မပြေ ဘာလျှင်လျှင် ဖြစ်ကြောင်း	<input type="checkbox"/> ကျား <input type="checkbox"/> မ ကျား+မ
ကျောင်းအဝန်းကဝိုင်းဆုံ အဆင်မပြေ ဖြစ်ကြောင်း၊ မြေကွဲ၊ မြေဟောင်း၊ မြေရေ၊ မြေအောက်ရေ	<input type="checkbox"/> ကျား <input type="checkbox"/> မ ကျား+မ
မူကြမ်းလမ်း၊ သစ် အနည်းငယ် ဖြစ်ကြောင်း၊ မြေကွဲ၊ မြေဟောင်း၊ မြေရေ၊ မြေအောက်ရေ	<input type="checkbox"/> ကျား <input type="checkbox"/> မ ကျား+မ
မူကြမ်းလမ်း၊ မြေကွဲ၊ မြေဟောင်း၊ မြေရေ၊ မြေအောက်ရေ၊ မြေအောက်ရေ	<input type="checkbox"/> ကျား <input type="checkbox"/> မ ကျား+မ
ဝန်ထမ်း၊ အလုပ်သမား၊ မြေကွဲ၊ မြေဟောင်း၊ မြေရေ၊ မြေအောက်ရေ	<input type="checkbox"/> ကျား <input type="checkbox"/> မ ကျား+မ
	<input type="checkbox"/> ကျား <input type="checkbox"/> မ <input type="checkbox"/> ကျား+မ

၈။ လူထုစီမံကိန်း၏ လာမည့် (၄)နှစ်အတွက် အကျုံးဝင်သော ဦးစားပေး ဖွံ့ဖြိုးတိုးတက်မှု လုပ်ငန်း အစီအစဉ်များအားဖော်ပြပါ။

ဦးစားပေး အဆင့် သတ်မှတ်ရက်	ကျေးရွာအတွက် ဦးစားပေး ဖွံ့ဖြိုးတိုးတက်မှု လုပ်ငန်းစဉ်များ	အဆိုပြုသူ (အမျိုးသားများ/ အမျိုးသမီးများ/ အမျိုးသား+အမျိုးသမီး)	အခန်းကဏ္ဍ	ခန့်မှန်း ကုန်ကျစရိတ်	အကျိုးခံစားခွင့်ရှိသူ ခန့်မှန်းခြေ အရေအတွက်		
					ကျား	မ	ပေါင်း
၁	ရွာတွင် ကျောက်ကျောက်ကြွေ၊ လမ်း (၆၀၀' x ၁၆' x ၆')	အမျိုးသား + အမျိုးသမီး	ပရားစား	၂၆,၈၀၀,၀၀၀	၉၃၀	၁၀၉၉	၂၀၂၉
၂	ကျောက်ကျောက်ကြွေ (၄၅၀၀' x ၅')	အမျိုးသား + အမျိုးသမီး	ပရားစား	၂၀,၀၀၀,၀၀၀	၉၃၀	၁၀၉၉	၂၀၂၉
၃	မူကြိုကျောက်၊ ဖြူဖြူခြင်း (၆၀' x ၃၀' x ၂')	အမျိုးသား + အမျိုးသမီး	ပရားစား	၃၂၄,၀၀၀,၀၀၀	၉၃၀	၁၀၉၉	၂၀၂၉
၄	မူကြိုကျောက်ဖြူခြင်း (၄၀၀' x ၅')	အမျိုးသား + အမျိုးသမီး	ပရားစား	၇,၅၀၀,၀၀၀	၉၃၀	၁၀၉၉	၂၀၂၉
၅							
၆							

၉။ လူထုစီမံကိန်း၏ လာမည့် (၄) နှစ်အတွက် အကျုံးဝင်သော ဦးစားပေး ဖွံ့ဖြိုးတိုးတက်မှု လုပ်ငန်း အစီအစဉ်များအားဖော်ပြပါ။

အဆင့်	ကျေးရွာအတွက် ဦးစားပေး ဖွံ့ဖြိုးတိုးတက်မှု လုပ်ငန်းစဉ်များ	အဆိုပြုသူ (အမျိုးသားများ/ အမျိုးသမီးများ/ အမျိုးသား+အမျိုးသမီး)	အခန်းကဏ္ဍ
၁	ဝန်ထမ်း အိမ်ရာ ယာ	အမျိုးသား + အမျိုးသမီး	ပရားစား
၂			
၃			
၄			
၅			

ခေါင်းဆောင်၊ ကျေးရွာစီမံကိန်းအထောက်အကူပြုကော်မတီမှအတည်ပြုသည်။

အမည် ----- ဒေါ်မိုးစုမူမူ ----- လက်မှတ် -----  ----- နေ့ရက် ----- 17. 6. 2020 -----

၁၁။ လူထုစီမံကိန်း၏ လာမည့် (၄) နှစ်အတွက် အကျုံးမဝင်သော ဦးစားပေး ဖွံ့ဖြိုးတိုးတက်မှု လုပ်ငန်း အစီအစဉ်များအားဖော်ပြပါ။

ဦးစားပေး အဆင့် သတ်မှတ်ချက်	ကျေးရွာအတွက် ဦးစားပေး ဖွံ့ဖြိုးတိုးတက်မှု လုပ်ငန်းစဉ်များ	အဆိုပြုသူ (အမျိုးသားများ/ အမျိုးသမီးများ/အမျိုးသား+ အမျိုးသမီး)	အခန်းကဏ္ဍ	ခန့်မှန်း ကုန်ကျစရိတ်	အကျိုးခံစားခွင့်ရှိသူခန့်မှန်းခြေအရေအတွက်		
					ကျား	မ	ပေါင်း
၀	အသက်တန်ကျော်စား ချောင်း	m + w	ပညာရေး	268	၂၂၈	၄၀	၂၆၈
၂	ကျေးရွာအတွက် ဖွံ့ဖြိုးတိုးတက်မှု	m + w	ပညာရေး	40	"	"	"
၃	အသက်တန်ကျော်စား အတွက် ဆိုင်	m + w	ပညာရေး	130	"	"	"
၄	အသက်တန်ကျော်စား လမ်း	m + w	ပညာရေး	792	"	"	"
၅							

၁၂။ လူထုစီမံကိန်း၏ လာမည့် (၄) နှစ်အတွက် အကျုံးမဝင်သော ဦးစားပေး ဖွံ့ဖြိုးတိုးတက်မှု လုပ်ငန်း အစီအစဉ်များအားဖော်ပြပါ။

အဆင့်	ကျေးရွာအတွက် ဦးစားပေး ဖွံ့ဖြိုးတိုးတက်မှု လုပ်ငန်းစဉ်များ	အဆိုပြုသူ (အမျိုးသားများ/ အမျိုးသမီးများ/အမျိုးသား+ အမျိုးသမီး)	အခန်းကဏ္ဍ
၀	ဝန်ထမ်း အိမ်ယာ	m	ပညာရေး
၂	ပညာရေး ဝန်ထမ်း	m + w	ပညာရေး
၃	အရေးပေး ယာဉ်	w	အခြား
၄	ကျောင်းဆရာမ အိမ်	w	ပညာရေး
၅	ကျန်းမာရေး ဝန်ထမ်း	m	ကျန်းမာရေး

ခေါင်းဆောင်၊ ကျေးရွာစီမံကိန်းအထောက်အကူပြုကော်မတီမှအတည်ပြုသည်။

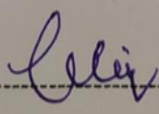
အမည် ----- ဦးဝင်းဂိတ် ----- လက်မှတ် -----  ----- နေ့စွဲ ----- 10.6.2019 -----

ကျေးရွာဖွံ့ဖြိုးရေးဦးစားပေးအစီအစဉ်-စဉ(ပထမနှစ်စက်ဝန်း)

ပုံစံ - ၀ - ၃ ကျေးရွာဖွံ့ဖြိုးရေး ဦးစားပေးအစီအစဉ် (Form PC 3)

လမ်းညွှန်ရွက်၊ အဆင့်(၃) ကျေးရွာဖွံ့ဖြိုးရေးရပ်ကွက်အစည်းအဝေး ဖြီးဆုံးသောအခါ ကျေးရွာစီမံကိန်း အထောက်အကူပြု
ကော်မတီသည် လူထုစည်းရုံးရေးမှူးအကူအညီဖြင့် ဤပုံစံကိုပြည့်စုံအောင် ဖြည့်သွင်းရမည်။

လူထုစည်းရုံးရေးမှူး/ဝန်ထမ်း အမည် ဒေါ်နန်းသူစော

နေ့စွဲ 5.9.2018 ဝက်ဝန်းအား အမှတ်ခြစ်ပါ (✓) ဝက်ဝန်း(၀)
 ဝက်ဝန်း(၂) ဝက်ဝန်း(၃) ဝက်ဝန်း(၄)

ပြည်နယ်/တိုင်း ကရင် မြို့နယ် လွိုင်ကဲ ကျေးရွာအုပ်စု ကျေးရွာ ကျေးရွာ ကျေးရွာ

က။ အက်အစ်အတားအဆီးများအားဆေးခြင်း - ယခုလက်ရှိအခြေအနေတွင် ဤကျေးရွာဖွံ့ဖြိုးတိုးတက်ရေးအတွက်
အဓိက အခက်အခဲအတားအဆီးများသည် မည်သည့်များဖြစ်ပါသနည်း။ (အမျိုးသား/သမီး အနည်းဆုံးအက်အစ် ၅ ခုစီဖော်ပြပါ)

အမျိုးသား အဖွဲ့မှ တင်ပြသောအခက်အခဲအတားအဆီးများ	အမျိုးသမီး အဖွဲ့မှတင်ပြသောအခက်အခဲအတားအဆီးများ
၁။ လမ်းပန်းဆက်သွယ်ရေးမကောင်းတော့ကြောင်း လျှောက်ထားပါ။ ကျေးရွာအုပ်စု၊ ပ.ဝ.စ.၊ ဘွဲ့ လာရခက်ခဲခြင်း။	၁။ နားထောင်ရေးကျောင်းအား ဖွဲ့စည်းပေးရန် လိုအပ်ကြောင်း တောင်းဆိုခြင်း။
၂။ နားထောင်ရေးကျောင်းမရှိတော့ကြောင်းလျှောက် ထားကြောင်း တောင်းဆိုခြင်း။	၂။ ကျောင်းအား ဖွဲ့စည်းပေးရန် တောင်းဆိုခြင်း။ အထူးအားပေးပေးရန် တောင်းဆိုခြင်း။
၃။ ဝန်ထမ်းအား ဖွဲ့စည်းပေးရန် တောင်းဆိုခြင်း။ အထူးအားပေးပေးရန် တောင်းဆိုခြင်း။	၃။ ကျောင်းအား ဖွဲ့စည်းပေးရန် တောင်းဆိုခြင်း။ အထူးအားပေးပေးရန် တောင်းဆိုခြင်း။
၄။ အားပေးပေးရန် တောင်းဆိုခြင်း။	၄။ ဝန်ထမ်းအား ဖွဲ့စည်းပေးရန် တောင်းဆိုခြင်း။ အထူးအားပေးပေးရန် တောင်းဆိုခြင်း။
၅။ ကျောင်းအား ဖွဲ့စည်းပေးရန် တောင်းဆိုခြင်း။ အထူးအားပေးပေးရန် တောင်းဆိုခြင်း။	၅။ ကျောင်းအား ဖွဲ့စည်းပေးရန် တောင်းဆိုခြင်း။ အထူးအားပေးပေးရန် တောင်းဆိုခြင်း။
၆။ ကျောင်းအား ဖွဲ့စည်းပေးရန် တောင်းဆိုခြင်း။ အထူးအားပေးပေးရန် တောင်းဆိုခြင်း။	၆။ ကျောင်းအား ဖွဲ့စည်းပေးရန် တောင်းဆိုခြင်း။ အထူးအားပေးပေးရန် တောင်းဆိုခြင်း။
၇။ ကျောင်းအား ဖွဲ့စည်းပေးရန် တောင်းဆိုခြင်း။ အထူးအားပေးပေးရန် တောင်းဆိုခြင်း။	၇။ ကျောင်းအား ဖွဲ့စည်းပေးရန် တောင်းဆိုခြင်း။ အထူးအားပေးပေးရန် တောင်းဆိုခြင်း။
၈။ ကျောင်းအား ဖွဲ့စည်းပေးရန် တောင်းဆိုခြင်း။ အထူးအားပေးပေးရန် တောင်းဆိုခြင်း။	၈။ ကျောင်းအား ဖွဲ့စည်းပေးရန် တောင်းဆိုခြင်း။ အထူးအားပေးပေးရန် တောင်းဆိုခြင်း။
၉။ ကျောင်းအား ဖွဲ့စည်းပေးရန် တောင်းဆိုခြင်း။ အထူးအားပေးပေးရန် တောင်းဆိုခြင်း။	၉။ ကျောင်းအား ဖွဲ့စည်းပေးရန် တောင်းဆိုခြင်း။ အထူးအားပေးပေးရန် တောင်းဆိုခြင်း။
၁၀။ ကျောင်းအား ဖွဲ့စည်းပေးရန် တောင်းဆိုခြင်း။ အထူးအားပေးပေးရန် တောင်းဆိုခြင်း။	၁၀။ ကျောင်းအား ဖွဲ့စည်းပေးရန် တောင်းဆိုခြင်း။ အထူးအားပေးပေးရန် တောင်းဆိုခြင်း။
၁၁။ ကျောင်းအား ဖွဲ့စည်းပေးရန် တောင်းဆိုခြင်း။ အထူးအားပေးပေးရန် တောင်းဆိုခြင်း။	၁၁။ လမ်းပန်းဆက်သွယ်ရေးမကောင်းတော့ကြောင်း လျှောက်ထားပါ။ ကျေးရွာအုပ်စု၊ ပ.ဝ.စ.၊ ဘွဲ့ လာရခက်ခဲခြင်း။

ခ။ မျှော်မှန်းခြင်း - နောင်လာမည့် (၅) နှစ် အတွင်း ကျေးရွာဖွံ့ဖြိုးရေး မျှော်မှန်းလျာထားချက်များအား တင်ပြပါ။

အမျိုးသားအဖွဲ့မှ တင်ပြသော မျှော်မှန်းချက်များ		အမျိုးသမီးအဖွဲ့မှ တင်ပြသော မျှော်မှန်းချက်များ	
၁။	ပညာရေးဝန်ဆောင်မှု ပိုမိုကောင်းမွန်စေရန်	၁။	ပညာရေးဝန်ဆောင်မှု ပိုမိုကောင်းမွန်လာစေရန်
၂။	ကျန်းမာရေးဝန်ဆောင်မှု ပိုမိုကောင်းမွန်စေရန်	၂။	ကျန်းမာရေးဝန်ဆောင်မှု ပိုမိုကောင်းမွန်လာစေရန်
၃။	လမ်းမပေးဆက်သွယ်ရေး ပိုမိုကောင်းမွန်စေရန်	၃။	လမ်းမပေးဆက်သွယ်ရေး ပိုမိုကောင်းမွန်လာစေရန်
၄။	စိုက်ပျိုးရေး/မွေးမြူရေး ပိုမိုကောင်းမွန်စေရန်	၄။	တံတား ပိုမိုကောင်းမွန်လာစေရန်
		၅။	မီးလင်းစားရရှိစေရန်
		၆။	ရေလုံလောက်မှု ရရှိစေရန်
		၇။	စိုက်ပျိုးရေး ပိုမိုကောင်းမွန်လာစေရန်

ကျေးရွာ

၇။ လူထုပံ့ကိန်း၏ လာသည့် (၄) နှစ်အတွက် အကျုံးဝင်သော ဦးစားပေး ဖွံ့ဖြိုးတိုးတက်မှု လုပ်ငန်း အစီအစဉ်များအားဖော်ပြပါ။

အဆင့်	ကျေးရွာအတွက် ဦးစားပေး ဖွံ့ဖြိုးတိုးတက်မှု လုပ်ငန်းစဉ်များ	အဆိုပြုသူ (အမျိုးသားများ/ အမျိုးသမီးများ/အမျိုးသား+ အမျိုးသမီး)	ခန့်မှန်းကုန်ကျ ဝင်ရတ်	အကျိုးခံစားခွင့်ရှိသူ ခန့်မှန်းခြေ အရေအတွက်
၁	ရွာတွင်း လမ်း ကျောက်စိမ်းဖြန့် (၂၃၂ ဂရမ်လမ်း) 5864 ထောင်	m+w	8796 x 12 x 6 1672 သိန်း	1974
၂	ရွာတွင်း လမ်း ကျောက်စိမ်းဖြန့် (၁၂၈ ဂရမ်လမ်း) 2570 ထောင်	m+w	3855 x 12 x 6 733 သိန်း	1974
၃	ရွာတွင်း လမ်း ကျောက်စိမ်းဖြန့် (ကျေးရွာလမ်း) 4km	m+w	1312 x 12 x 6 250 သိန်း	1974
၄	အထက်ကျေးကျောင်းတည်ဆောက်ခြင်း (120' x 30')	m+w		1974
၅	ကျေးကျောင်းခြံစည်းရိုး (4' x 266')	m	260 x 4 40 သိန်း	1974
၆	တိုက်ရယ်အေးရုံ 40 x 30	m	47520 x 12 x 1 2850 သိန်း	1974
၇	ရွာတွင်း ဆက်လက် ခြံစည်းခြင်း (၁၃၀' x ၆၀')	m+w		1974
၈	မြို့ရပ်စတိုး	w		1974
၉	မူလကျေးကျောင်းတည်ဆောက်ခြင်း (၅၀' x ၆၀')	m	30 x 60 x 12 270 သိန်း	1974
၁၀	ဆည်မြောင်း တူးဖော်ခြင်း	m+w		1974

၁၁။ အစိစိ တွင်း တူးဖော်ခြင်း m+w

၁၂။ တံတား (ကျေး အိမ်ဆိုင်) w

၁၃။ ကျောင်း အိမ် ၁၀ w

၁၄။ ကျောင်း ခြံစည်းရိုး m+w

၁၅။ ရွာတွင်း ဆက်လက် ခြံစည်းခြင်း (ကျေး အိမ်ဆိုင်) w

836 x 5 - ၄

120 သိန်း

ယ၊ လူထုစီမံကိန်း၏ လာမည့် (၄) နှစ်အတွက် အကျုံးပင်သော ဦးစားပေး ဖွံ့ဖြိုးတိုးတက်မှု လုပ်ငန်း အစီအစဉ်များအားဖော်ပြပါ။

အဆင့်	ကျေးရွာအတွက် ဦးစားပေး ဖွံ့ဖြိုးတိုးတက်မှု လုပ်ငန်းစဉ်များ	အဆိုပြုသူ (အမျိုးသားများ/အမျိုးသမီးများ/အမျိုးသား+အမျိုးသမီး)	အခန်းကဏ္ဍ
၁	ဝါးတန်း ကြီးပွားရေးအဖွဲ့အစည်း	၇+၆	
၂	ပညာရေး/ကျန်းမာရေးဝါးတန်း	၇+၆	
၃	အရေးပေါ်ပတ်စီ	၇+၆	
၄	ကျေးရွာစီးဆင်းမှုအဖွဲ့အစည်း	၆	
၅			

ခေါင်းဆောင်၊ ကျေးရွာစီမံကိန်းအထောက်အကူပြုကော်မတီမှ အတည်ပြုသည်။

အမည် ဦးအောင်ကျော် လက်မှတ် [Signature] နေ့စွဲ 18.9.2018

၁၁။ အစည်းအဝေးမှတ်တမ်းများ

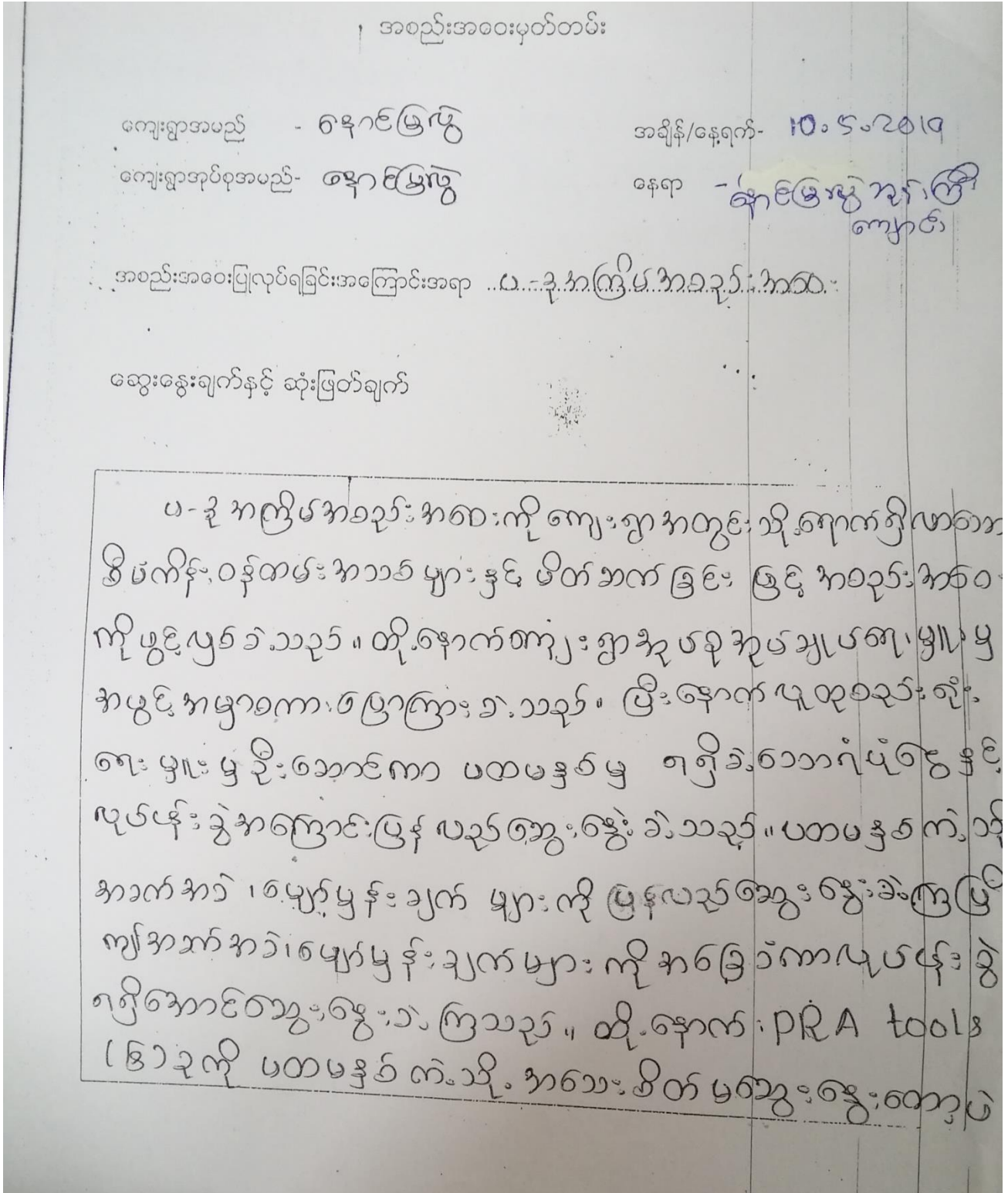

လိုအပ်သည်များကို ဖြည့်စွက်ကာ ကျေးရွာ ဝိပဿနာ
 အထောက်အကူပြု အဖွဲ့ကို ဖြန့်လှည့် ဖွဲ့စည်းပေးကြသည်။
 (အခြားအလုပ်များ ပါသည် ပထမနှစ်ကော်မတီဝင်များ
 ကိုသာ ဖြန့်လှည့် ထားပါသည်။) ထို့နောက် ကျေးရွာ အုပ်စု
 များမှ အပိတ်အမှားကား ကိုကျေးရွာမှ အစည်းအရုံး ညွှန်ကြားရေး
 ဝန်ထမ်းများ ပေးအပ်ခဲ့သည်။
 ဒုတိယနှစ် ပ-ဒို့ အကြံပေးအစည်းအဝေးကို ဝါက်ပုံမှန်
 ထမ်းရွက်ခြင်းဖြင့် ပိတ်ပင်ပေးကြသည်။

ကျေးရွာ အုပ်စု - နောင်မြို့

ကျေးရွာ - နောင်မြို့

မှတ်တမ်းပြုသူ - အမည် - ဒိုင်းဝင်းဝင်း လက်မှတ် -

Atin

နေ့ရက် - 10.5.2019

အတည်ပြုသူ - အမည် - ဒိုင်းဝင်းဝင်း လက်မှတ် -

(Signature)

နေ့ရက် - 10.5.2019

၁၂။ ကဏ္ဍအလိုက်ဦးစားပေးပွဲဖြိုးရေးလုပ်ငန်းများ

ကဏ္ဍအလိုက်ဦးစားပေးလုပ်ငန်းချုပ်စာရင်း

ကျေးရွာအုပ်စုအမည်- ၆ နောင်ဖြူ

ကျေးရွာအမည်- ၆ နောင်ဖြူ

ကဏ္ဍ	ဦးစားပေး အဆင့်	လုပ်ငန်းအမျိုးအစား	အဆိုပြုသူ			ခုနှစ်	ထောက်ပံ့သည့် အဖွဲ့အစည်း (သို့) ဌာန	မှတ်ချက်
			ကျား	မ	ကျား+မ			
အခြေခံအဆောက်အအုံ (လမ်း၊ တံတား၊ ရေရရှိရေး၊ မီးလင်းရေး)	စဉ်							
	၁	တောင်ကြားအိမ်			✓	၂၀၂၀	၂၀၁၁	
	၂	မုလမြေကျွန်းအိမ်			✓	၂၀၂၁	၂၀၁၁	
	၃	အထက်တန်းကျောင်း			✓	၂၀၂၁	၂၀၁၀	
လူမှုရေး၊ စီးပွားရေး၊ ကျန်းမာရေးနှင့် ဆိုင်သော လိုအပ်ချက်အဆောင်	၁	တိုက်ခန်းအိမ်			✓	၂၀၂၁	ပညာရေး	
	၂	ပညာရေးဌာန			✓	၂၀၂၁	ပညာရေး	
	၃	အစားပေးလျှောက်ထား			✓	၂၀၂၁	အခြား	
	၄	ကျောင်းသုံးပစ္စည်း			✓	၂၀၂၀	ပညာရေး	
	၅	ကျန်းမာရေးဌာန			✓	၂၀၂၀	ကျန်းမာရေး	
သက်ဝမ်းကျောင်း ကျန်းမာရေးနှင့် ဆိုင်သော								
အခြား								