

ပြည်ထောင်စုသမ္မတ မြန်မာနိုင်ငံတော် အစိုးရ  
စိုက်ပျိုးရေး၊ မွေးမြူရေးနှင့် ဆည်မြောင်းဝန်ကြီးဌာန  
ကျေးလက်ဒေသဖွံ့ဖြိုးတိုးတက်ရေးဦးစီးဌာန  
ဗန်းမောက်မြို့နယ်



လူထုဗဟိုပြုစီမံကိန်း  
National Community Driven Development Project  
(NCDDP)



ကျေးရွာဖွံ့ဖြိုးရေးအစီအစဉ်  
Village Development Plan (VDP)  
နောင်မလင်ကျေးရွာ၊ စာခမ်းကျေးရွာအုပ်စု

၂၀၁၁ခုနှစ်

ဗန်းမောက်မြို့နယ်

မာတိကာ

စဉ် အကြောင်းအရာ	စာမျက်နှာ
၁။ မြို့နယ်မြေပုံ	၁
၂။ အုပ်စုမြေပုံနှင့်ပါဝင်သော ကျေးရွာများ စာရင်း	၂
၃။ ကျေးရွာအခြေခံအချက်အလက်များ(ကျေးရွာသမိုင်းကြောင်း)	၃-၅
၄။ လူထုပူပေါင်းပါဝင်သော လူမှုဆန်းစစ်ခြင်းနှင့် အကဲဖြတ်ခြင်းလုပ်ငန်းစဉ် (PSA/PRA)အကျဉ်းချုပ်	၆-၇
၅။ ကျေးရွာဖွံ့ဖြိုးရေးအစီအစဉ်အတွက်အသုံးပြုခဲ့သော PRATools များနှင့် တစ်ခုချင်းစီအတွက်သုံးသပ်ချက်များ	၈-၁၄
၆။ ကျေးရွာအမျိုးသား/အမျိုးသမီး များ အခက်အခဲနှင့်မျှော်မှန်းချက်များ	၁၅-၁၇
၇။ ကျေးရွာစီမံကိန်းအထောက်အကူပြုကော်မတီစာရင်း	၁၈
၈။ ကျေးရွာအချက်အလက်(ပုံစံ-၁)	၁၉-၂၁(a-h)
၉။ စီမံကိန်းစက်ဝန်းအချိန်ဇယား(ပုံစံ-၂)	၂၂-၂၃(a-f)
၁၀။ ကျေးရွာဖွံ့ဖြိုးရေးဦးစားပေးအစီအစဉ်(ပုံစံ-၃)	၂၄-၂၅(a-f)
၁၁။ ကျေးရွာဖွံ့ဖြိုးရေး အစီစဉ်ဆောင်ရွက်မှုမှတ်တမ်းဓါတ်ပုံများ	၂၆
၁၂။ အစည်းအဝေးမှတ်တမ်းများ	၂၇-၃၀
၁၃။ ကဏ္ဍအလိုက်ဦးစားပေးဖွံ့ဖြိုးရေးလုပ်ငန်းစဉ်များ	၃၁

# ပန်းမောက်မြို့နယ်မြေပုံ

## ကသာခရိုင် ၊ ပန်းမောက်မြို့နယ်အတွင်း ရှိသည့် ကျေးရွာများ တည်နေရာပြမြေပုံ

[

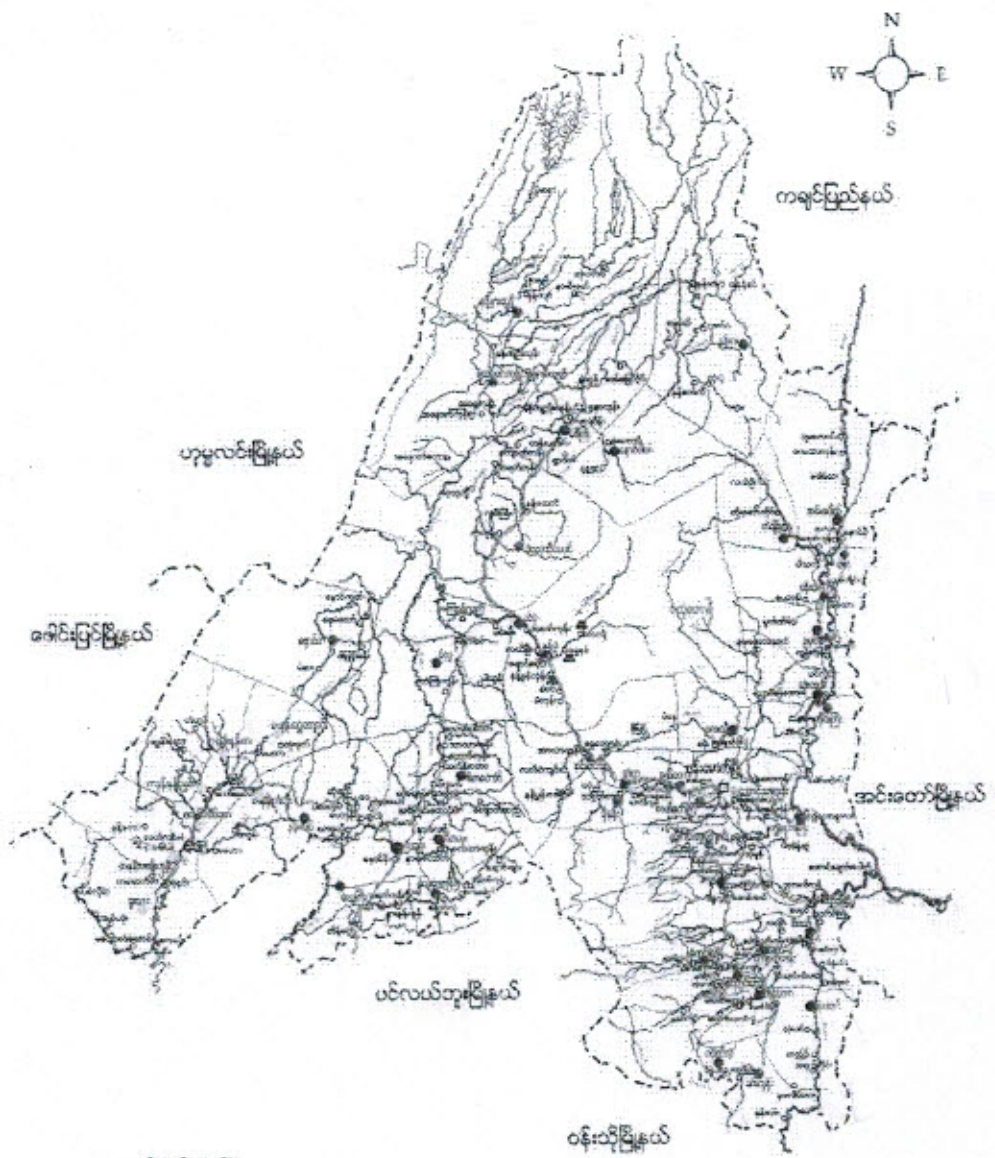

### ရည်ညွှန်းချက်

- |                    |           |                                       |
|--------------------|-----------|---------------------------------------|
| မြို့နယ် နယ်နိမိတ် | - - - - - | ● ရွမ်းလူမျိုးအုပ်စုများ              |
| ချောင်း/မြစ်       | - Y -     | ⊙ ရွမ်းလူမျိုး၊ ဗမာလူမျိုးရှိအုပ်စု   |
| ကား/လှည်းလမ်း      | - - - - - | ⊙ ရွမ်းလူမျိုး၊ တရုတ်လူမျိုးရှိအုပ်စု |
| မြို့/ကျေးရွာ      | - ■ -     | ● တရုတ်လူမျိုးအုပ်စု                  |
|                    |           | ⊙ တနင်္ဂနွေလူမျိုးအုပ်စုများ          |

ရုပ်ပုံ ဖော်ပြ

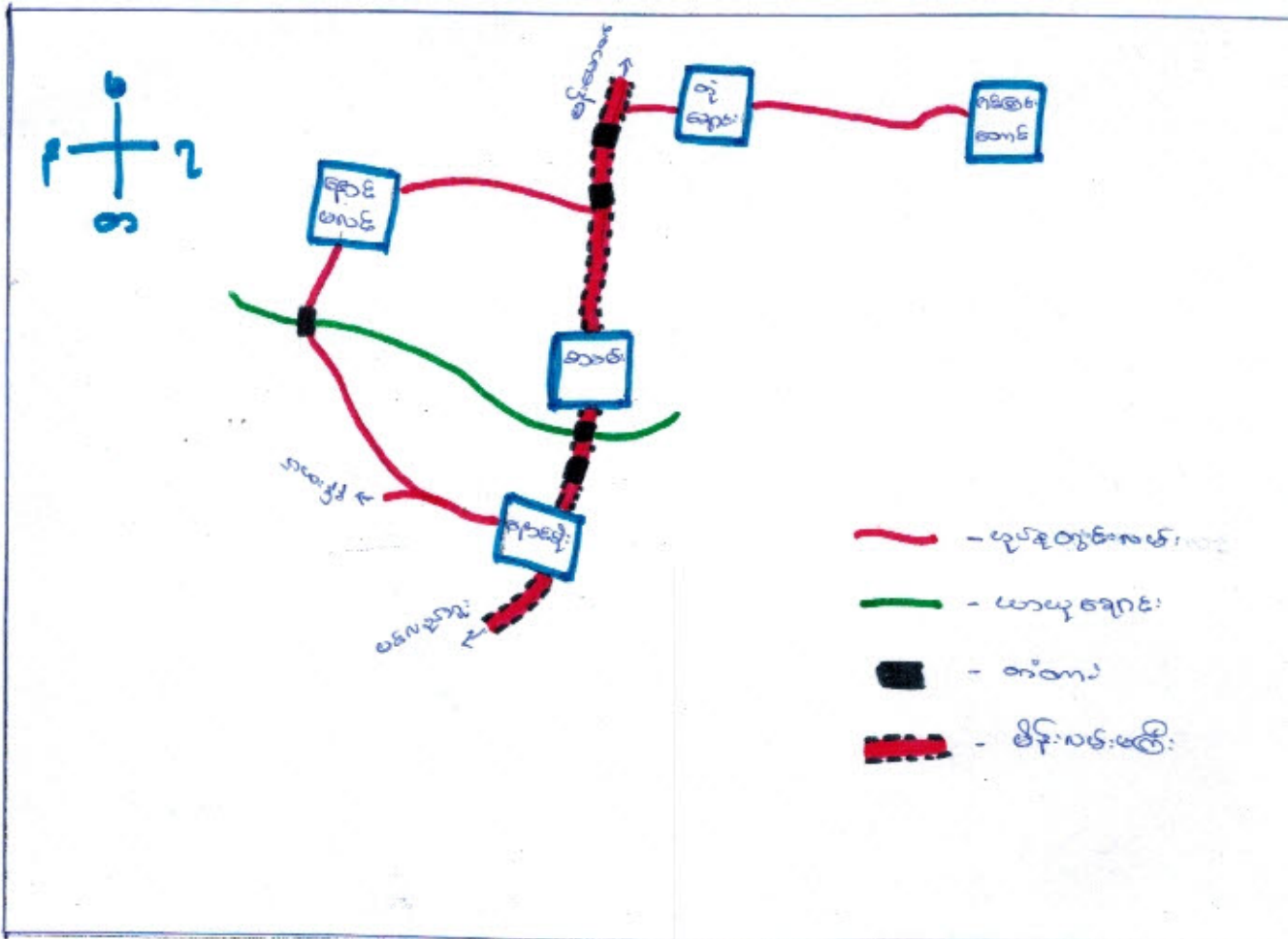

ရုပ်ပုံ ဖော်ပြချက်များ

စဉ်	ရေကန်	ကျေးရွာ	ရေကန်	ကျေးရွာ	ရေကန်	ကျေးရွာ
၁	ရေကန်	ရေကန်	၇၄	၂၇၈	၃၃၇	၆၅၅
၂	ရေကန်	ရေကန်	၁၅၂	၄၁၁	၃၈၃	၇၇၄
၃	ရေကန်	ရေကန်	၆၆	၁၇၇	၂၁၇	၄၀၈
၄	ရေကန်	ရေကန်	၂၇	၈၆	၁၃၇	၁၇၀
၅	ရေကန်	ရေကန်	၅၂	၁၈၆	၁၃၇	၂၇၀



ကျေးရွာတွင်းရှိ စုစုပေါင်းအိမ်ထောင်စုနှင့် လူဦးရေ

အိမ်ထောင်စု	ကျား	မ	စုစုပေါင်း
၁၂၀	၄၁၇	၄၁၃	၈၃၀

လူနည်းစု လူမျိုးစု အိမ်ထောင်စု

အိမ်ထောင်စု	ကျား	မ	စုစုပေါင်း

ထိခိုက်လွယ်အုပ်စု

ထိခိုက်လွယ်အိမ်ထောင်စု	အိမ်ထောင်စု	ကျား	မ	စုစုပေါင်း
သက်ကြီးရွယ်အို	၁၇	၇	၁၀	၁၇
အမျိုးသမီးဦးဆောင်	၁၂၀	၁၆၅	၅	၁၃၀
မသန်စွမ်း	၂	၁	၁	၂
မြေယာမဲ့				

ကျေးရွာရှိအခြေခံ အဆောက်အအုံများ

ပညာရေး	ခြစ်ပါ	ကျန်းမာရေး	ခြစ်ပါ	ဘာသာရေး	ခြစ်ပါ
အထက်တန်းကျောင်း		ဆေးရုံး		ဘုရား၊စေတီ	✓
အလယ်တန်းကျောင်း		ကျန်းမာရေးဌာန		ဘုန်းကြီးကျောင်း	✓
မူလတန်းကျောင်း	✓	ကျန်းမာရေးဌာနခွဲ		ဟိန္ဒူဘုရားကျောင်း	
မူကြိုကျောင်း	✓	ဆေးခန်း		ခရစ်ယန်ဘုရားကျောင်း	
အခြား		အခြား		ဗလီ	
မှတ်ချက်		မှတ်ချက်		မှတ်ချက်	

အဓိက စီးပွားရေးလုပ်ငန်းများ

စိုက်ပျိုးရေး	မွေးမြူရေး	အသေးစားစီးပွားရေး	အခြား
၁၀၂	၆၈၈	၇၇၂၃	၈၅၅၆
၆၉၁	၀၈၈		
	၃၈		
	၂၅		

ကျေးရွာတွင်းအဓိက ပိုင်ဆိုင်မှုများ

ကျေးရွာပိုင်ဆိုင်မှုများ	စိုက်ပျိုးရေး	စားကျက်မြေ	သစ်တောမြေ	သဲကျောက်ရရှိမှု	ရေတွင်းရေကန်	စက်ရေကန်
အရေအတွက်	၁၀၀	၁၀၃	၉၃	၅	၂၀၆	၁၀၆
ကျေးရွာပိုင်ဆိုင်မှုများ	ကား	ထော်လာဂျီ	စပါးကြိတ်စက်	ရွှေလှေ့စက်	ပိန္နဲစက်	ဈေးဆိုင်
အရေအတွက်	၃၅	၁	၂၀၅	၁၅	-	၁၃

ကျေးရွာအတွင်း အခြားပိုင်ဆိုင်မှုများ

ကျေးရွာပိုင်ဆိုင်မှုများ	ရေတင်စက်	ထွန်	ထယ်	ကျွဲ	နွား
ရေအတွက်	၃	၁၂၄	၁၂၄	၃၀	၁၀၂
ကျေးရွာပိုင်ဆိုင်မှုများ	ဝက်	ဆိုင်ကယ်	ကျွမ်းကျင်လုပ်သား	လုပ်သား	လယ်ထွန်စက်
အရေအတွက်	၁၃၃	၁၂၃	-	၁၀	၇၃

အခြားကျေးရွာရှိ အသုံးပြုနိုင်သော အရင်းအမြစ်အချက်အလက်များ

အရင်းအမြစ်	ဆေးခန်း	အလကအထက	ဈေး	ကျွမ်းကျင်လုပ်သား	လုပ်သား	မြေတူးစက်	လက်ကြိတ်စက်
အရေအတွက်	-	-	-	-	၁၁	-	-

၎င်းလူထုပူးပေါင်းပါဝင်သော လူမှုဆန်းစစ်ခြင်းနှင့် အကဲဖြတ်ခြင်းလုပ်ငန်းစဉ်

(PSA/PRA) အကျဉ်းချုပ်

စဉ်	အကြောင်းအရာ	ရက်စွဲ	ဦးတည်အုပ်စု	တက်ရောက်သူ			အဓိက ဆွေးနွေးချက်များ
				ကျား	မ	ပေါင်း	
၁	ကျေးရွာလူမှုရေးပြနှင့် သယ်ဇာတပြမြေပုံ (social map/ Resource map)	၆.၁၀.၂၀၁၇	ပြေလည်သော အုပ်စု အလယ်အလတ် အုပ်စု မပြေလည်သော အုပ်စု	၃၅	၂၇	၆၂	အိမ်များ၊ အခြေခံအဆောက်အအုံများ၊ လမ်းပန်းဆက်သွယ်ရေး၊ လယ်ယာမြေများ၊ မြစ်ချောင်းများနှင့် တောတောင်များ
၂	လူမှုစီးပွားအဆင့်သတ်မှတ်ခြင်း (Wealth Ranking)	၆.၁၀.၂၀၁၇	ပြေလည်သော အုပ်စု အလယ်အလတ် အုပ်စု မပြေလည်သော အုပ်စု	၃၅	၂၇	၆၂	ကျေးရွာလူမှုစီးပွားအုပ်စုများခွဲခြားသတ်မှတ်နိုင်ရေးအတွက်အခြေခံစံနှုန်းများသတ်မှတ်ခြင်း၊ ကျေးရွာသားများနှင့်အများသဘောတူသတ်မှတ်ခြင်း
၃	ရာသီခွင်ပြပြက္ခဒိန် (seasonal calendar)	၆.၁၀.၂၀၁၇	ပြေလည်သော အုပ်စု အလယ်အလတ် အုပ်စု မပြေလည်သော အုပ်စု	၃၅	၂၇	၆၂	ရာသီဥတု၊ စိုက်ပျိုးရေးစနစ်များ၊ ဝတ်စွဲ၊ ရွှေ့ပြောင်းအလုပ်အကိုင်၊ သဘာဝဘေး၊ မွေးမြူရေးလုပ်ငန်းများနှင့် ပွဲတော်များ
၄	ပင့်ကူအိမ်ကွန်ယက် (Spider Web)	၆.၁၀.၂၀၁၇	ပြေလည်သော အုပ်စု အလယ်အလတ် အုပ်စု မပြေလည်သော အုပ်စု	၃၆	၂၆	၆၂	အမျိုးသားနှင့်အမျိုးသမီးမျှတစွာတန်းတူအခွင့်အရေးရရှိမှုနှင့်မရရှိသည့်အကြောင်းအရင်းများ
၅	ကျား/မကဏ္ဍသုံးသပ်ခြင်း	၆.၁၀.၂၀၁၇	ပြေလည်သော အုပ်စု အလယ်အလတ် အုပ်စု မပြေလည်သော အုပ်စု	၃၆	၂၆	၆၂	အမျိုးသား/သမီး တို့၏ အရင်းအမြစ်အပေါ် မည်သူ ကပို၍ အသုံးပြုနေကြသည်ကို ဖော်ထုတ်ခြင်း။



၆	အဖွဲ့အစည်း ချိတ်ဆက် မှု (Venn Diagram)	၆.၁၀.၃၀၁၇	ပြေလည်သော အုပ်စု အလယ်အလတ်အ ုပ်စု မပြေလည်သော အုပ်စု	၃၆	၃၆	၆၂	ကျေးရွာတွင်းရှိအဖွဲ့အစည်း များပေါ်ပေါက်လာလုပ်ငန်း များအတွက်ပေါ်ပေါက်အဖွဲ့ များချိတ်ဆက်လုပ်ကိုင်မှု
၇	ပြဿနာ သစ်ပင် (problem Tree)	-	အမျိုးသားအုပ်စု	-	-	-	ဆွေးနွေးထားသောအခြေခံ အဆောက်အအုံများစိုက်ပျိုး ရေး၊ အသက်မွေးဝမ်းကျောင်း လုပ်ငန်းများနှင့် လမ်းပန်းဆက်သွယ်ရေး
၈	ပြဿနာ သစ်ပင် (problem Tree)	-	အမျိုးသမီးအုပ်စု	-	-	-	ဆွေးနွေးထားသောအခြေခံ အဆောက်အအုံများနှင့် အသက်မွေးဝမ်းကျောင်းလု ပ်ငန်းများပညာရေး၊ စိုက်ပျိုးရေး၊ ကျန်းမာရေးနှင့် လမ်းပန်းဆက်သွယ်ရေး
၉	ကျေးရွာ၏ (၅)နှစ်တန်း စား ပေးအစီအ စဉ်ပြဇယား (Matric Ranking)	၆.၁၀.၃၀၁၇	ပြေလည်သော အုပ်စု အလယ်အလတ် အုပ်စု မပြေလည်သော အုပ်စု	၃၆	၃၆	၆၂	အကျိုးပြုရေးအကျိုးခံစား ခွင့်နှင့်အဓိကလိုအပ်ချက် များပေါ်မူတည်ဆုံးဖြတ် သည်။

# Շրջանակ արդյունաբերական շենք

Առկա շտաբ: Թեմ ԸՅ

Date - 08.10.2017

- քանդակարան
- համալսարան
- արհեստագործական
- համալսարանի շենք
- քաղաք:
- արտաքին:
- արտադրություն
- արհեստ
- կոն
- արտադրություն
- արտադրություն
- արտադրություն
- արտադրություն
- արտադրություն
- արտադրություն
- արտադրություն
- արտադրություն
- արտադրություն
- արտադրություն
- արտադրություն
- արտադրություն
- արտադրություն
- արտադրություն
- արտադրություն
- արտադրություն
- արտադրություն
- արտադրություն



Ներդրում: 0.8:11 - 11: (0.8) / 0.8 (0.8) = 0.2 Զ:

ကေးဥာ နမူရားမြဲအပျက် များသလိုမျက်

လူကြော်ငြော့ပျံ - ဧည့်သည်များ လာရောက် ဝတ်ရုံစုံစုံဖြင့် ဝတ်ဆင်ထားပြီး နားထောင်စားသောက်ခြင်း

လမ်းပန်းဆက်သွယ်ရေး - ဤလမ်းဆက်သွယ်ရေးများမှာ မြေးကားများ၊ ဝန်ထမ်း၊ မြို့တော် တွင် ကားများ/မာများ ပါရှိနေပါသည်။ ဤလမ်းဆက်သွယ်ရေးများမှာလည်း မြေးကား လမ်းများဖြစ်ပြီး ကားအစားများ မရှိပါ။

လျှောက်စာရေး - လျှောက်စာရေးသူတစ်ယောက်ပါ (၁) မှတ်တမ်းတင် စာရေးစာရေးသူ၊ လျှောက်စာရေးသူ ဆေးလုံးတိုက်ပေးထားရပါသည်။ စာရေးစာရေးသူအဖွဲ့၊ လူတို့က စာရေးစာရေးသူ၏ လက်ထောက်များဖြစ် ဖွဲ့စည်းပေးပါသည်။ ဖွဲ့စည်းပေး လက်ထောက်ပါက မြေးကားစုံစုံစုံစုံ အောင်မြင်စေရန်အတွက် အောင်မြင်စေရပါသည်။

စာရေးစာရေး - စာရေးစာရေးသူ၏ လက်ထောက်များ လျှောက်စာရေးသူ၊ မြေးကား စာရေးစာရေးသူ၏ လက်ထောက်များ လက်ထောက်ပါက မြေးကားစုံစုံစုံစုံ အောင်မြင်စေရပါသည်။

ဤတစ်ခုအားလုံးပင်

အောင်မြင်စေရန်အတွက် သွင်းတင်ထားသော စာရေးစာရေးသူ၏လက်ထောက် တစ်ပါးပါသည်။ ဤအောင် မြေးကားစုံစုံစုံစုံ စာရေးစာရေးသူ၏ လက်ထောက်များ ဖြစ်ပါသည်။ စာရေးစာရေးသူ၏ လက်ထောက်များ မရှိပါက မြေးကားစုံစုံစုံစုံ အောင်မြင်စေရပါသည်။

၀၀၀၀ ဤတစ်ခုအားလုံးပင် စာရေးစာရေးသူ၏လက်ထောက်များ ဖြစ်ပါသည်။ စာရေးစာရေးသူ၏ လက်ထောက်များ မရှိပါက မြေးကားစုံစုံစုံစုံ အောင်မြင်စေရပါသည်။

ආදායම් බෙදා හැරීමේ පදනමේ ප්‍රතිඵලයක් ලෙස

වර්ෂ - 2010

ප්‍රධාන වර්ග	ප්‍රතිඵලය	මුදල (රුපියල්)	විස්තරය
සාමාන්‍ය වර්ග	ලැබීම, වැටුප්, සේවයේ සහභාගීත්වය, සේවයේ සහභාගීත්වය, සේවයේ සහභාගීත්වය	ලැබීම, වැටුප්, සේවයේ සහභාගීත්වය	16
සාමාන්‍ය වර්ග	වැටුප්, සේවයේ සහභාගීත්වය, සේවයේ සහභාගීත්වය	ලැබීම, වැටුප්, සේවයේ සහභාගීත්වය	29
සාමාන්‍ය වර්ග	වැටුප්, සේවයේ සහභාගීත්වය, සේවයේ සහභාගීත්වය	ලැබීම, වැටුප්, සේවයේ සහභාගීත්වය	37
සාමාන්‍ය වර්ග	සේවයේ සහභාගීත්වය	-	4

මුදල (රුපියල්) - වැටුප් / ව (27) = 66

සේවයේ සහභාගීත්වය

සේවයේ සහභාගීත්වය වැටුප්, සේවයේ සහභාගීත්වය, සේවයේ සහභාගීත්වය, සේවයේ සහභාගීත්වය, සේවයේ සහභාගීත්වය

සේවයේ සහභාගීත්වය වැටුප්, සේවයේ සහභාගීත්වය, සේවයේ සහභාගීත්වය, සේවයේ සහභාගීත්වය, සේවයේ සහභාගීත්වය

සේවයේ සහභාගීත්වය වැටුප්, සේවයේ සහභාගීත්වය, සේවයේ සහභාගීත්වය, සේවයේ සහභාගීත්වය, සේවයේ සහභාගීත්වය

සේවයේ සහභාගීත්වය වැටුප්, සේවයේ සහභාගීත්වය, සේවයේ සහභාගීත්වය, සේවයේ සහභාගීත්වය, සේවයේ සහභාගීත්වය

ಗ್ರಾಹಕರ ಹೆಸರು / ತಿಳಿಸಿಕೊಳ್ಳುವುದು

ದಿನಾಂಕ - 6.10.2017

ಕ್ರ. ಸಂ.	ಹೆಸರು	ಪಿಂಚಣಿ	ಮಾನ್ಯತೆ	ಮಾನ್ಯತೆ	ಶೇರಿ	ಸೇವಾ	ಸೇವಾ	ಸೇವಾ	ಸೇವಾ	ಸೇವಾ	ಸೇವಾ	ಸೇವಾ	ಸೇವಾ
0	ಎಲಿ. ಕೆ. ಸುಬ್ಬಯ್ಯ	-	-	ಅಧ್ಯಕ್ಷ	ಅಧ್ಯಕ್ಷ	-	-	ಅಧ್ಯಕ್ಷ	ಅಧ್ಯಕ್ಷ	ಅಧ್ಯಕ್ಷ	-	-	-
1	ಕೆ. ಎ. ಅ. ಅ.	ಅಧ್ಯಕ್ಷ	ಅಧ್ಯಕ್ಷ	ಅಧ್ಯಕ್ಷ	ಅಧ್ಯಕ್ಷ	ಅಧ್ಯಕ್ಷ	ಅಧ್ಯಕ್ಷ	ಅಧ್ಯಕ್ಷ	ಅಧ್ಯಕ್ಷ	ಅಧ್ಯಕ್ಷ	ಅಧ್ಯಕ್ಷ	ಅಧ್ಯಕ್ಷ	ಅಧ್ಯಕ್ಷ
2	ಬಿ. ಕೆ. ಎ. ಎ. ಎ.	ಅಧ್ಯಕ್ಷ	ಅಧ್ಯಕ್ಷ	-	-	-	-	-	-	-	ಅಧ್ಯಕ್ಷ	ಅಧ್ಯಕ್ಷ	ಅಧ್ಯಕ್ಷ
3	ಬಿ. ಕೆ. ಎ. ಎ. ಎ.	-	-	-	-	ಅಧ್ಯಕ್ಷ	ಅಧ್ಯಕ್ಷ	-	-	-	ಅಧ್ಯಕ್ಷ	ಅಧ್ಯಕ್ಷ	ಅಧ್ಯಕ್ಷ
4	ಎ. ಎ. ಎ. ಎ. ಎ.	-	-	-	-	-	-	-	-	-	ಅಧ್ಯಕ್ಷ	ಅಧ್ಯಕ್ಷ	-
5	ಬಿ. ಕೆ. ಎ. ಎ. ಎ.	ಅಧ್ಯಕ್ಷ	-	-	-	-	-	ಅಧ್ಯಕ್ಷ	-	-	-	ಅಧ್ಯಕ್ಷ	-
6	ಎ. ಎ. ಎ. ಎ. ಎ.	ಅಧ್ಯಕ್ಷ	ಅಧ್ಯಕ್ಷ	ಅಧ್ಯಕ್ಷ	ಅಧ್ಯಕ್ಷ	ಅಧ್ಯಕ್ಷ	-	-	-	-	-	-	ಅಧ್ಯಕ್ಷ
7	ಬಿ. ಕೆ. ಎ. ಎ. ಎ.	-	-	-	-	-	-	-	-	-	-	-	-

ದಿನಾಂಕ: 6.10.2017 - ಸಂ. 1051/ಬ(ಆ) = 622

ಸಂಭವಿಸಿದ

ಎಲಿ. ಕೆ. ಸುಬ್ಬಯ್ಯ : ಸುಬ್ಬಯ್ಯನವರ ಸೇವಾ ಸಂಸ್ಥೆಯ ಸಂಸ್ಥಾಪಕ ಅಧ್ಯಕ್ಷರು. ಸೇವಾ ಸಂಸ್ಥೆಯ ಸಂಸ್ಥಾಪಕ ಅಧ್ಯಕ್ಷರು.

ಕೆ. ಎ. ಅ. ಅ. : ಕೆ. ಎ. ಅ. ಅ. ಸಂಸ್ಥೆಯ ಸಂಸ್ಥಾಪಕ ಅಧ್ಯಕ್ಷರು. ಸೇವಾ ಸಂಸ್ಥೆಯ ಸಂಸ್ಥಾಪಕ ಅಧ್ಯಕ್ಷರು.

ಬಿ. ಕೆ. ಎ. ಎ. ಎ. : ಬಿ. ಕೆ. ಎ. ಎ. ಎ. ಸಂಸ್ಥೆಯ ಸಂಸ್ಥಾಪಕ ಅಧ್ಯಕ್ಷರು. ಸೇವಾ ಸಂಸ್ಥೆಯ ಸಂಸ್ಥಾಪಕ ಅಧ್ಯಕ್ಷರು.

ಬಿ. ಕೆ. ಎ. ಎ. ಎ. : ಬಿ. ಕೆ. ಎ. ಎ. ಎ. ಸಂಸ್ಥೆಯ ಸಂಸ್ಥಾಪಕ ಅಧ್ಯಕ್ಷರು. ಸೇವಾ ಸಂಸ್ಥೆಯ ಸಂಸ್ಥಾಪಕ ಅಧ್ಯಕ್ಷರು.

ಎ. ಎ. ಎ. ಎ. ಎ. : ಎ. ಎ. ಎ. ಎ. ಎ. ಸಂಸ್ಥೆಯ ಸಂಸ್ಥಾಪಕ ಅಧ್ಯಕ್ಷರು. ಸೇವಾ ಸಂಸ್ಥೆಯ ಸಂಸ್ಥಾಪಕ ಅಧ್ಯಕ್ಷರು.

ಬಿ. ಕೆ. ಎ. ಎ. ಎ. : ಬಿ. ಕೆ. ಎ. ಎ. ಎ. ಸಂಸ್ಥೆಯ ಸಂಸ್ಥಾಪಕ ಅಧ್ಯಕ್ಷರು. ಸೇವಾ ಸಂಸ್ಥೆಯ ಸಂಸ್ಥಾಪಕ ಅಧ್ಯಕ್ಷರು.

ಎ. ಎ. ಎ. ಎ. ಎ. : ಎ. ಎ. ಎ. ಎ. ಎ. ಸಂಸ್ಥೆಯ ಸಂಸ್ಥಾಪಕ ಅಧ್ಯಕ್ಷರು. ಸೇವಾ ಸಂಸ್ಥೆಯ ಸಂಸ್ಥಾಪಕ ಅಧ್ಯಕ್ಷರು.

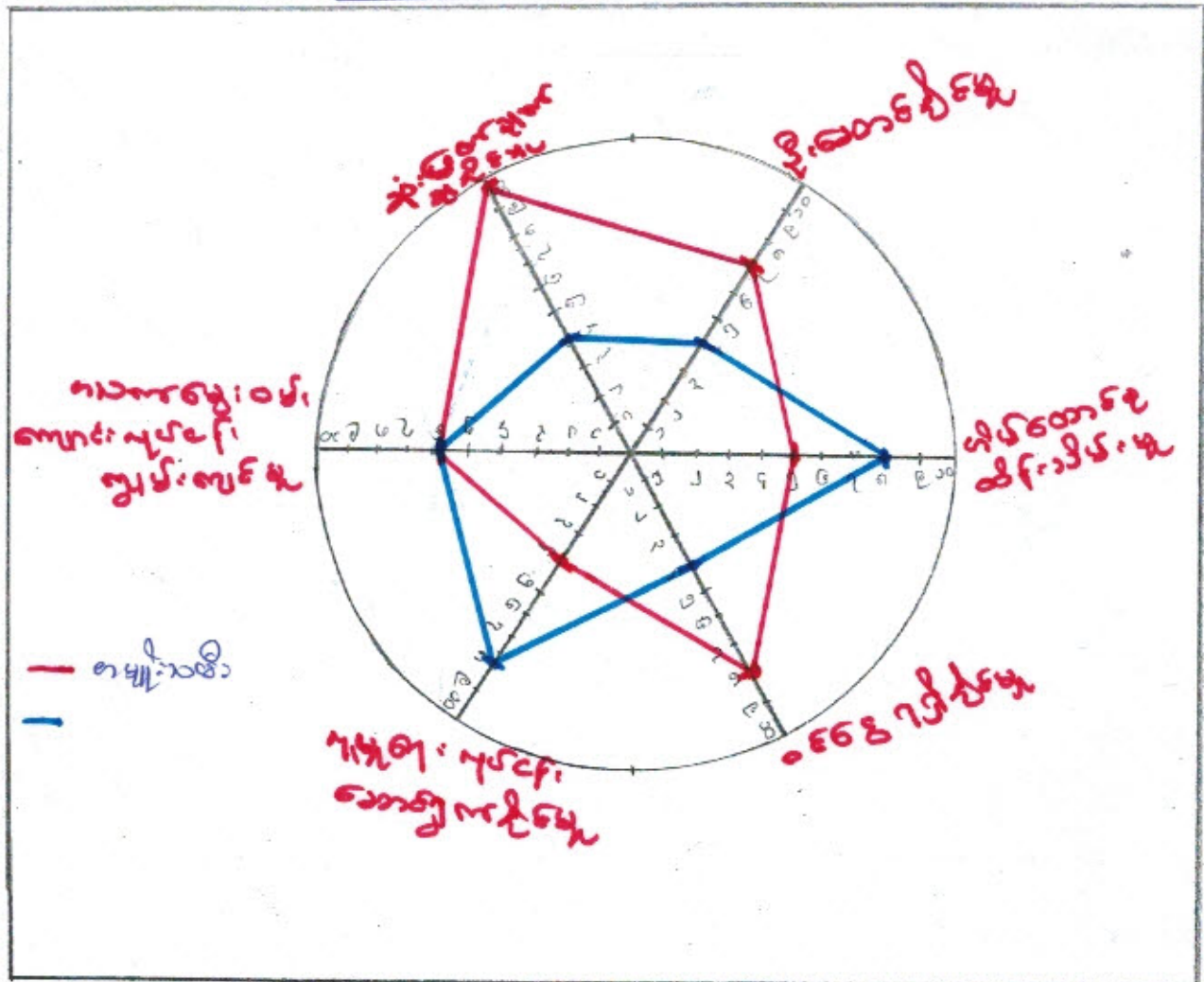

- သုံးသပ်ချက် နှင့် ဂုဏ်များ  $၁၆၆၆၆၆ : ၆၆၆၆ = ၂၅၀$
- စာမျိုးသမီး နှင့် စာမျိုးသားများ တစ်ခုတည်း ဖြစ်နေခြင်းကို မြင်ရန် နှစ်ပတ်စာ သတ်မှတ်၍ စာမျိုးများ ဖြစ်ပေါ်လာသည်။
- နိုးတောင်ခြံခြံ " စိမ်းစိမ်း နှင့် နှစ်စဉ် နှစ်စဉ် စာမျိုးသားများသည် စာမျိုးသမီးများထက် ပို၍ ဖြစ်ပေါ်နေခြင်းဖြစ်သည်။
- မိုးတောင်စု ထိန်းသိမ်းခြင်း " စာမျိုးသားများ၏ ဖြစ်ပေါ်မှုတွင် စာမျိုးသမီးများ၏ ကူညီပေးခြင်းကို မြင်ရပါသည်။
- စေ့စေ့ရှည်ခြံခြံ " စာမျိုးသားများသည် စာမျိုးသမီးများထက် စေ့စေ့ပို၍ ဖြစ်ပေါ်လာသည်။ ထို့အပြင် စာမျိုးသမီးများထက် စာမျိုးသားများ ပို၍ ဖြစ်ပေါ်လာသည်။
- ပုစွန်စား နှစ်စဉ် နှစ်စဉ် " စာမျိုးသမီးများသည် စာမျိုးသားများထက် ပုစွန်စား နှစ်စဉ် ဖြစ်ပေါ်နေခြင်းဖြစ်ပါသည်။
- ဆုံးတော့ချက်ချခြံခြံ " ဆုံးတော့ချက် ချခြင်းတွင် စာမျိုးသမီးများ၏ ဖြစ်ပေါ်မှုကို မြင်ရပါသည်။
- ယောက်စားစားစားစား " ယောက်စားစားစားစား ဖြစ်ပေါ်မှုတွင် စာမျိုးသမီးနှင့် စာမျိုးသား ဖြစ်ပေါ်မှုကို မြင်ရပါသည်။

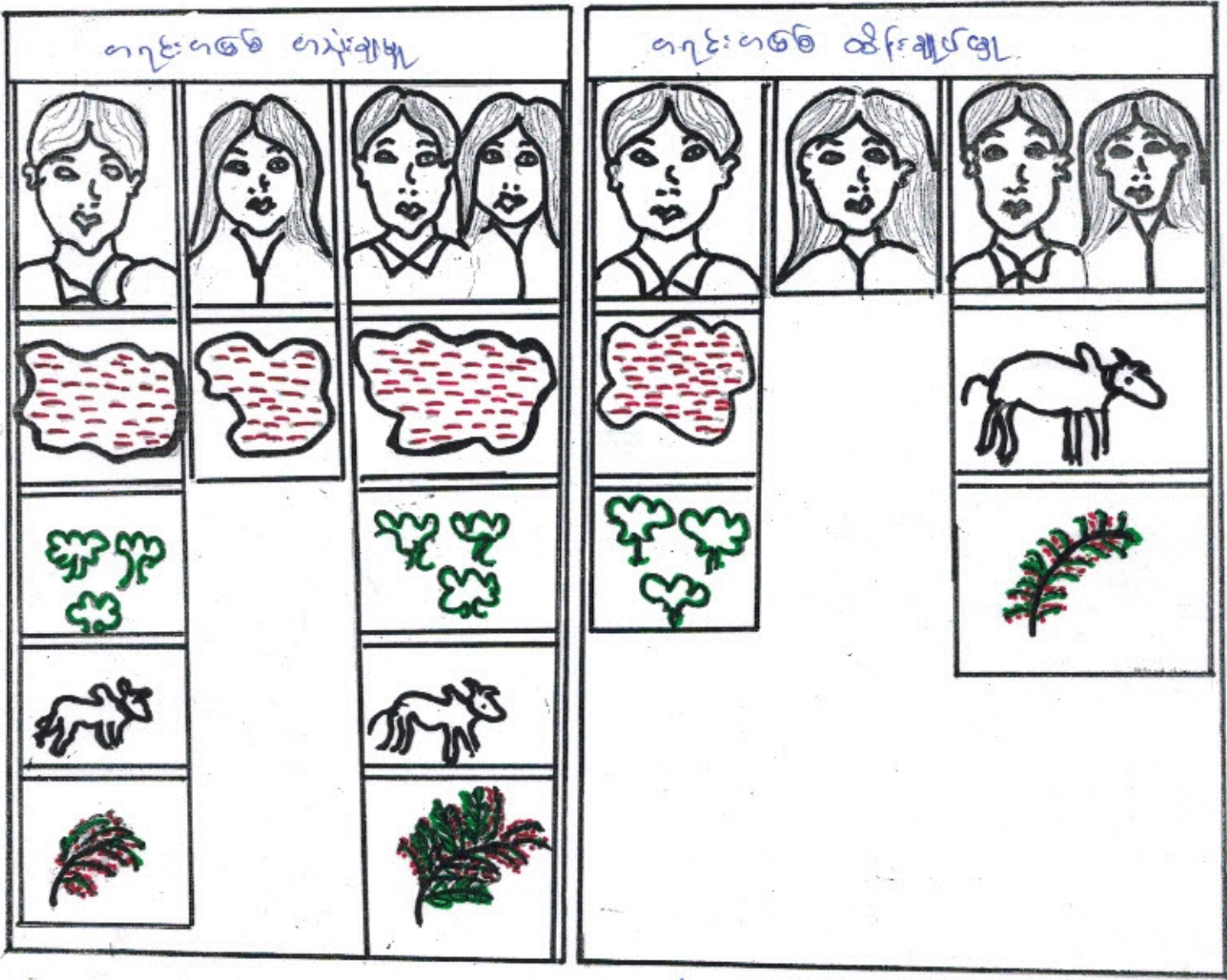

သုံးသပ်ချက်နှင့် ဂုဏ်များ

ပြင်ဆင်ခြင်း - ကျား (၃၆၇/၅ (၂၆၆) = ၆၀

ကျွန်းသားနှင့် ကျင်းကုတ်များသည် ကျင်းကုတ်များ ကျန်းချမ်းတွင် ကျွန်းသားများက ကျန်းချမ်းကျန်းချမ်း ဆင်းချမ်းမှုကလေးတွင် ကျွန်းသား၊ ကျွန်းသား တွင် တွေ့ရသည့် စင်ဂျီသား ကျန်းချမ်းမှုကလေးတွင် ကျွန်းသားများက ကျွန်းသား ကျန်းချမ်းမှုကလေး ကျန်းချမ်းမှုကလေး၊ ကျန်းချမ်းမှုကလေး / ကျန်းချမ်းမှုကလေး ဆိုရာများကို ကျွန်းသားများက ကျန်းချမ်းမှုကလေး ဖြစ်ပါသည်။





နေ့စွဲ: ၂၀၁၆.၅.၁၆ .....ကျေးရွာမှ တင်ပြသော အခက်အခဲ အတားအဆီးများ

အမျိုးသားအဖွဲ့မှ တင်ပြသော အခက်အခဲ အတားအဆီးများ		အမျိုးသမီးအဖွဲ့မှ တင်ပြသော အခက်အခဲ အတားအဆီးများ	
၁	ပညာရေး မာလယာ	၁	ပညာရေး မာလယာ
၂	လမ်းပျက်စီးမှုများ မာလယာ	၂	လမ်းပျက်စီးမှုများ မာလယာ
၃	ဆေးကုသရေး မာလယာ	၃	ဆေးကုသရေး မာလယာ
၄	ဖိုးလမ်းရေး မာလယာ	၄	လူကြီးများ မာလယာ
၅	လျှပ်မာရေး မာလယာ	၅	လျှပ်မာရေး မာလယာ

နောင်လာမည့် (၅)နှစ်အတွင်း ကျေးရွာဖွံ့ဖြိုးရေး မျှော်မှန်းလျာထားချက်များ

အမျိုးသားအဖွဲ့မှတင်ပြသော မျှော်မှန်းချက်များ		အမျိုးသမီးအဖွဲ့ တင်ပြသော မျှော်မှန်းချက်များ	
၁	လမ်းပျက်စီးမှုများ ကောင်းမွန်ရေး	၁	ပညာရေးကဏ္ဍ ဖွံ့ဖြိုးရေး
၂	ပညာရေးကဏ္ဍ ကောင်းမွန်ရေး	၂	ဆေးကုသရေးကဏ္ဍ ဖွံ့ဖြိုးရေး
၃	လူကြီးများအတွက် ဖွံ့ဖြိုးရေး	၃	လမ်းပျက်စီးမှုများ ကောင်းမွန်ရေး
၄	ဆေးကုသရေး ကောင်းမွန်ရေး	၄	လျှပ်မာရေး ကောင်းမွန်ရေး

ကျေးရွာသည်ဖွံ့ဖြိုးမှုအားနည်းသော ကျေးရွာတစ်ရွာဖြစ်သောကြောင့် လိုအပ်ချက်များစွာ ရှိနေပါသည်။ ထိုမျှော်မှန်းချက်များမှာ ကျေးရွာရှိ အမျိုးသား/အမျိုးသမီးများ၏ တင်ပြဆွေးနွေးမှုများဖြစ်ပါသည်။ နောင်လာမည့် (၅)နှစ်အတွင်း ကျေးရွာဖွံ့ဖြိုးရေး မျှော်မှန်းလျာထားချက်များကို ကြည့်ခြင်းအားဖြင့် စီမံကိန်းအပေါ် ကျေးရွာသူ/သားများ၏ မျှော်မှန်းချက်ကိုသိရှိနိုင်ပါသည်။



၈။	လူနည်းစု/ဆင်းရဲ/နွမ်းပါး/ထိခိုက်လွယ်သော အမျိုးသား/သမီးများထံမှ အချို့ကို အစည်းအဝေးတက်ရောက်နိုင်အောင် ဖိတ်ကြား ဆောင်ရွက်မှုမျိုးရှိခဲ့ပါသလား။	✓		
၉။	လူနည်းစု/ဆင်းရဲ/နွမ်းပါး/ထိခိုက်လွယ်သောအမျိုးသား/အမျိုးသမီးများနှင့် ကြုံတွေ့နေရ သောအခက်အခဲများကို သင်ဆွေးနွေး မေးမြန်းခဲ့တာမျိုး ရှိပါသလား။	✓		
၁၀။	အမျိုးသမီးများ ပြောဆိုတင်ပြနိုင်အောင် အချိန်ပေးရန်ကြိုတင်စီစဉ်ဆောင်ရွက်မှု မျိုးများဆောင်ရွက်ခဲ့တာများ ရှိပါသလား။	✓		
၁၁။	စီမံကိန်းလုပ်ငန်းခွဲများရှာဖွေဖော်ထုတ်ရာတွင် အမျိုးသား/သမီးများသီးခြားဆေးနေး ဖော်ထုတ်ဆောင်ရွက်ခဲ့ကာမျိုး ရှိပါသလား။	✓		
၁၂။	ကျေးရွာစီမံကိန်း အထောက်အကူပြုကော်မတီဖွဲ့စည်းရာတွင် အမျိုးသမီး၊ အမျိုးသား အချိုးညီမျှစွာ (၅၀:၅၀) ဖွဲ့စည်းနိုင်ခဲ့ပါသလား။ မဖွဲ့စည်းနိုင်ခဲ့ပါက မှတ်ချက်တွင် ရှင်းလင်းပါ။	✓		
၁၃။	ဆပ်ကော်မတီများတွင် အနည်းဆုံး အမျိုးသမီးအဖွဲ့ဝင် တစ်ဦးနှုန်းဖြင့် ပါဝင်ဖွဲ့စည်းနိုင်ခဲ့ပါသလား။ မဖွဲ့စည်းနိုင်ခဲ့ပါက မှတ်ချက်တွင် ရှင်းလင်းပါ။	✓		
၁၄။	ကျေးရွာ/ကျေးရွာအုပ်စု ဖွံ့ဖြိုးရေးစီမံချက် များတွင် အမျိုးသမီးများ ရွေးချယ်ဆုံးသည့် လုပ်ငန်းစီမံချက် အနည်းဆုံးတစ်ခုပါဝင်နိုင်ရေးအတွက် စည်းရုံးဆွေးနွေးမှုများ ပြုလုပ်ဆောင်ရွက်ခဲ့ပါသလား။	✓		
၁၅။	တက်ရောက်လာသူများအား အမျိုးသမီးများ၏ လိုအပ်ချက်များကို ဖြည့်ဆည်းပေးနိုင်ရန် အမျိုးသမီးရွေးချယ် လိုက်သောဦးစားပေးရွေးချယ်မှုများ ကိုထောက်ပံ့ပေးသွားမည်ဖြစ်ကြောင်း အသိပေးပြောကြားခဲ့ပါသလား။	✓		
၁၆။	ရွေးချယ်လိုက်သော လူနည်းစု/ဆင်းရဲ/ မည်သို့အကျိုးပြုနိုင်မည်ဖြစ်ကြောင်း ပြောကြားခြင်း၊ မှတ်တမ်းတင်ခြင်းများကို ဆောင်ရွက်ခဲ့ပါသလား။	✓		
၁၇။	ကျေးရွာအုပ်စုအဆင့် အစည်းအဝေးပြုလုပ်ရာတွင် အုပ်စု စီ/ထောက် ကော်မတီဝင်များကို ကျားမရေးရာလိုအပ်ချက်များ အကြောင်းကိုရှင်းလင်းပြောကြားခဲ့ပါသလား။	✓		
၁၈။	ကျေးရွာအုပ်စုအဆင့် အစည်းအဝေးပြုလုပ်ရာတွင် အုပ်စု စီ/ထောက် ကော်မတီဝင်များ အားလုံး တက်ရောက်နိုင်မှု ရှိ/မရှိ စစ်ဆေးခဲ့ပါသလား။ မတက်ရောက်နိုင်ခဲ့ပါက မှတ်ချက်တွင် ရှင်းလင်းပါ။	✓		

പ്രൊഫസർ ബി.എ.എ.യുടെ കീഴ്നിർവ്വഹണസമിതിയുടെ റിപ്പോർട്ട്

(2018)

ബി.എ.എ. കീഴ്നിർവ്വഹണസമിതിയുടെ റിപ്പോർട്ട് - പ്രൊഫസർ ബി.എ.എ.യുടെ  
- റിപ്പോർട്ട്

ഡി.എ.എ.യുടെ റിപ്പോർട്ട് - പ്രൊഫസർ  
< റിപ്പോർട്ട് > - പ്രൊഫസർ  
< റിപ്പോർട്ട് > - പ്രൊഫസർ  
< റിപ്പോർട്ട് > - പ്രൊഫസർ

പ്രൊഫസർ ബി.എ.എ.യുടെ റിപ്പോർട്ട് - പ്രൊഫസർ  
< റിപ്പോർട്ട് > - പ്രൊഫസർ  
< റിപ്പോർട്ട് > - പ്രൊഫസർ  
< റിപ്പോർട്ട് > - പ്രൊഫസർ

പ്രൊഫസർ ബി.എ.എ.യുടെ റിപ്പോർട്ട് - പ്രൊഫസർ  
< റിപ്പോർട്ട് > - പ്രൊഫസർ  
< റിപ്പോർട്ട് > - പ്രൊഫസർ  
< റിപ്പോർട്ട് > - പ്രൊഫസർ

പ്രൊഫസർ ബി.എ.എ.യുടെ റിപ്പോർട്ട് - പ്രൊഫസർ  
- പ്രൊഫസർ

പ്രൊഫസർ ബി.എ.എ.യുടെ റിപ്പോർട്ട് - പ്രൊഫസർ  
- പ്രൊഫസർ

പ്രൊഫസർ ബി.എ.എ.യുടെ റിപ്പോർട്ട് - പ്രൊഫസർ

ပုံစံ-၁ ကျေးရွာအခြေခံအချက်အလက်များ (Form PC 1)

လမ်းညွှန်ချက်/ကျေးရွာတစ်ရွာသို့ ပထမဆုံး မိတ်ဆက်ခေါ်သွားရောက်သောအခါ လူထုစည်းရုံးရေးမှူးသည် ကျေးရွာခေါင်းဆောင်များအားကျေးရွာအချက်အလက်များကိုမေတ္တာရပ်ခံ၍တောင်းခံရသည်။ ဤအချက်အလက်များကိုစီမံကိန်းမိတ်ဆက်အစည်းဝေးမတိုင်မီဆောင်ရွက်ရမည်။ စီမံကိန်းမိတ်ဆက်အစည်းဝေးတွင် လူထုစည်းရုံးရေးမှူးသည် ဤအချက်အလက်များအားစစ်ဆေးပြီးမှန်ကန်အောင်ပြုလုပ်ရမည်။ ပြီးနောက်တွင် လူထုစည်းရုံးရေးမှူးမှ သတင်းအချက်အလက်ထံသို့ Tablets မှတစ်ဆင့် ဖြည့်သွင်းရမည်။

ကျေးရွာအုပ်ချုပ်ရေးမှူးအမည် ဦးမမာမာ	ကျေးရွာအုပ်ချုပ်ရေးမှူး အိတ်ဖုန်းနံပါတ် ၀၇-၄၄၂၀၀၄၅၅၂	လူထုစည်းရုံးရေးမှူး၏အမည် ဦးသန်းမောင်
ပြည်နယ်/တိုင်းဒေသကြီး မန္တလေးတိုင်း	မြို့နယ် မင်းမာတော်	ကျေးရွာအုပ်စု ၁၁၆
		ကျေးရွာ ရွာမလမ်း

က. လူဦးရေ

လူမျိုးစု	အိမ်ထောင်စုအရေအတွက်	ကိုးကွယ်သည့်ဘာသာ	အိမ်ထောင်စုအရေအတွက်
လူမျိုးစု (၁) - ဤမျိုး	114	ဘာသာ(၁) - ဣန္ဒြေ	126
လူမျိုးစု (၂) -----		ဘာသာ(၂) -----	
လူမျိုးစုစုစု -----	12	ဘာသာစု -----	

လူဦးရေ	အမျိုးသား(အရေအတွက်)	အမျိုးသမီး(အရေအတွက်)
အိမ်ထောင်စုဦးစီး	၃၉၃	၃၇၆
	၁၁၉	၇

(ခ) လက်လုပ်ဆိုင်ရာအသုံးပြုနိုင်သည့်အဆောက်အအုံများ

စာသင်ကျောင်း	အမှတ် ခြံမပါ	ကျန်းမာရေး	အမှတ် ခြံမပါ	ဘက်စုံအသုံးအဆောက်အအုံ	အမှတ် ခြံမပါ
အထက်တန်းကျောင်း	<input type="checkbox"/>	ဆေးရုံ	<input type="checkbox"/>	စေတီ	<input checked="" type="checkbox"/>
အလယ်တန်းကျောင်း	<input type="checkbox"/>	ကျန်းမာရေးဌာန	<input type="checkbox"/>	ဘုန်းကြီးကျောင်း	<input checked="" type="checkbox"/>
မူလတန်းကျောင်း	<input checked="" type="checkbox"/>	ကျန်းမာရေးဌာနခွဲ	<input type="checkbox"/>	ဟိန္ဒူဘုရားကျောင်း	<input type="checkbox"/>
မူကြိုကျောင်း	<input checked="" type="checkbox"/>	ဆေးပေးခန်း	<input type="checkbox"/>	ခရစ်ယာန်ကျောင်း	<input type="checkbox"/>
အခြား	<input type="checkbox"/>	အခြား	<input type="checkbox"/>	ဇေယျ	<input type="checkbox"/>
				အခြား	<input type="checkbox"/>
မှတ်ချက်		မှတ်ချက်		မှတ်ချက်	

(ဂ) ကျွမ်းကျင်သူများမှတ်တမ်း ၊ ကျေးရွာတွင်နေထိုင်သော သို့မဟုတ် တခြားရွာမှလာရောက်သောကျွမ်းကျင်သူများ

(၁) စာသင်ကျောင်း			(၂) ကျန်းမာရေး			(၃) လက်မှုပညာရှင်		
	ရွာတွင်နေထိုင်သူ	အခြားရွာမှလာသူ		ရွာတွင်နေထိုင်သူ	အခြားရွာမှလာသူ		ရွာတွင်နေထိုင်သူ	အခြားရွာမှလာသူ
ပုလဲတန်းပြဆရာဆရာမ	<input type="checkbox"/>	<input checked="" type="checkbox"/>	ဆရာဝန်	<input type="checkbox"/>	<input type="checkbox"/>	လက်သမား	<input checked="" type="checkbox"/>	<input type="checkbox"/>
အထက်တန်းပြဆရာဆရာမ	<input type="checkbox"/>	<input type="checkbox"/>	လက်ထောက်ကျန်းမာရေးမှူး	<input type="checkbox"/>	<input type="checkbox"/>	ပန်းရံ	<input checked="" type="checkbox"/>	<input type="checkbox"/>
အလယ်တန်းပြဆရာဆရာမ	<input type="checkbox"/>	<input type="checkbox"/>	အမျိုးသမီးကျန်းမာရေးဆရာမ	<input type="checkbox"/>	<input type="checkbox"/>	လျှပ်စစ်ဆိုင်ရာ	<input type="checkbox"/>	<input type="checkbox"/>
မူကြိုဆရာဆရာမ	<input checked="" type="checkbox"/>	<input checked="" type="checkbox"/>	အံ့ရံသားရွာ	<input checked="" type="checkbox"/>	<input type="checkbox"/>	ရေစိုက်သူယ်သူ	<input type="checkbox"/>	<input type="checkbox"/>
အခြား	<input type="checkbox"/>	<input type="checkbox"/>	ပြည်သူ့ကျန်းမာရေးလုပ်သား (၁)/(၂)	<input type="checkbox"/>	<input type="checkbox"/>	တက်ပြင်ဆရာ	<input checked="" type="checkbox"/>	<input type="checkbox"/>
မှတ်ချက်			မှတ်ချက်			မှတ်ချက်		

(ဃ) ကျေးရွာသို့ ရောက်ရှိနိုင်သည့်လမ်းအခြေအနေ / ကျေးရွာတစ်ရွာသည် ၎င်း၏ကျေးရွာအုပ်စုနှင့် ဆက်သွယ်ထားသောလမ်းအခြေအနေ (ဆောက်ပါတို့ကိုပိုင်းပါ)

ကျေးပြားကြမ်းလမ်း      ကတ္တရာလမ်း      ကွန်ကရစ်လမ်း      မော်တော်ဆိုင်ကယ်လမ်း  
 ကျောက်ခင်းလမ်း      မြေသားလမ်း      လူသွားလမ်း      အခြား \_\_\_\_\_

(င) ကျေးရွာဖွံ့ဖြိုးမှုစီမံချက်

- (၁) လူထုပတ်ဝန်းကျင်ထိခိုက်မှုမရှိစေရန် ဤကျေးရွာတွင်ကျေးရွာဖွံ့ဖြိုးမှုစီမံချက်ရှိခဲ့ပါသလား?      ဝိုင်ပါ  
 ရှိပါသည်/မရှိပါ/မသိပါ
- (၂) ရှိခဲ့ပါလျှင် ဤစီမံချက်ကို မည်သည့် ခုနှစ်တွင်ပြင်ဆင်ခဲ့ပါသနည်း?      နှစ်-----/မသိပါ
- (၃) ဤစီမံချက်ကို ဖြည့်နယ်မှုအတည်ပြုခဲ့ပါသလား?      ပြုခဲ့ပါသည်/မပြုခဲ့ပါ /မသိပါ

(စ) ခရီးအကွာအဝေး

- (၁) ဤကျေးရွာ၏ပတ်ဝန်းကျင်ကျေးရွာအုပ်စု၏ပတ်ဝန်းကျင်မည်မျှကွာဝေးသနည်း?      မိုင်- ၃ ၂/၃ /မသိပါ
- (၂) ဤကျေးရွာမှ ၎င်းကျေးရွာအုပ်စုပတ်ဝန်းကျင်သွားလာရာတွင်ကြာမြင့်သည့်အချိန်

ခြောက်သွေ့ ရာသီတွင်ကြာချိန် ----- ၃၀ မိနစ်  
 ထော်လာဂျီ/မော်တော်ဆိုင်ကယ်/မြေလျှင်/လား/မော်တော်ဘုတ်/  
 အခြား -----

မိုးရာသီတွင်ကြာချိန် ----- ၃၀ မိနစ်  
 ထော်လာဂျီ/မော်တော်ဆိုင်ကယ်/မြေလျှင်/လား/မော်တော်ဘုတ်/  
 အခြား -----

(ဆ) ပတ်ဝန်းကျင်ဆိုင်ရာသဘာဝဘေးအန္တရာယ် -

ဤကျေးရွာတွင်ကြေးခြင်းကဲ့သို့ သဘာဝဘေးအန္တရာယ်ကျရောက်စွဲခြင်းရှိပါသလား  
□ မရှိပါ      ရှိပါသည်     ရှိလျှင်ဖော်ပြပါ ~~လေးမျက်နှာ~~ -----

(ခ) ကျေးရွာတွင် ဖွဲ့စည်းထားသော အဖွဲ့အစည်းများ  
လူထုထုတ်ပြန်စီမံကိန်းပတ်ဝင်စီ ဤကျေးရွာတွင် ကျေးရွာဖွံ့ဖြိုးရေးအတွက် အဖိုးရ(သို့)ရွာသားများကိုယ်တိုင်(သို့)  
စီမံကိန်းတစ်ခုခုမှ ဖွဲ့စည်းထားသည့် အဖွဲ့အစည်းများရှိပါသလား။

(၁) -----  
(၂) -----

ကျေးရွာခေါင်းဆောင်

အမည် ဦးမောင်မောင်

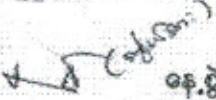
လက်မှတ်  နေ့စွဲ 7.2.2016

လူထုစည်းရုံးရေးမှူး

အမည် ဦးသစ်မောင်

လက်မှတ်  နေ့စွဲ 7.2.2016



ပုံစံ - ၈ - ၁ ကျေးရွာအခြေခံအချက်အလက်များ (Form PC 1)

လမ်းညွှန်ချက်၊ ကျေးရွာတစ်ရွာသို့ ပတ်မဆုံးမိတ်ဆက်ခရီး သွားရောက်သောအခါ လူထုစည်းရုံးရေးမှူးသည် ကျေးရွာ ခေါင်းဆောင်များအား ကျေးရွာအချက်အလက်များကို မေတ္တာရပ်ခံ၍ ဖော်ပြပေးရမည်။ ဤအချက်အလက်များကို စီမံကိန်း မိတ်ဆက်အစည်းဝေးမတိုင်မီတောင်းခံရမည်။ စီမံကိန်းမိတ်ဆက်အစည်းဝေးတွင် လူထုစည်းရုံးရေးမှူးသည် ဤအချက်အလက် များအား စစ်ဆေးပြီး မှန်ကန်အောင်ပြုလုပ်ရမည်။ ပြီးနောက်တွင် လူထုစည်းရုံးရေးမှူးမှ သတင်းအချက်အလက်ထံသို့ Tablets မှ တစ်ဆင့် ဖြည့်သွင်းရမည်။

ကျေးရွာခေါင်းဆောင် အမည် <b>ဦးကျော်မျိုး</b>	ကျေးရွာခေါင်းဆောင်၏ ဖုန်းနံပါတ်	လူထုစည်းရုံးရေးမှူး၏ အမည် <b>ဦးခင်မြတ်ဝင်း</b>
ပြည်နယ်/တိုင်းဒေသကြီး	မြို့နယ် <b>ဗန်းမောက်</b>	ကျေးရွာအုပ်စု <b>ဇာခဗ်</b>
		ကျေးရွာ <b>ကျေးရွာ</b>

က။ လူဦးရေ

လူမျိုးစု	အိမ်ထောင်စုအရေအတွက်	ကိုးကွယ်သည့်ဘာသာ	အိမ်ထောင်စုအရေအတွက်
လူမျိုးစု (၁) <b>မြန်မာ</b>	<b>၁၃၀</b>	ဘာသာ (၁) <b>ဗုဒ္ဓ</b>	<b>၁၃၀</b>
လူမျိုးစု (၂) -----		ဘာသာ (၂) -----	
လူမျိုးစု (၃) -----		ဘာသာ (၃) -----	
လူမျိုးစုရော အခြား -----		ဘာသာရော -----	
	<b>အရေအတွက်</b>		
မသန်စွမ်းသူများ	<b>၂</b>		
သက်ကြီးရွယ်အိုများ (၆၅ နှစ် နှင့် အထက်)	<b>၁၇</b>		
စစ်ဘေးရှောင်			

	အမျိုးသား (အရေအတွက်)	အမျိုးသမီး (အရေအတွက်)
လူဦးရေ		
လူမျိုးစု (၁) <b>မြန်မာ</b>	<b>၄၁၇</b>	<b>၄၁၃</b>
လူမျိုးစု (၂) -----		
လူမျိုးစု (၃) -----		
အခြား		
အိမ်ထောင်ဦးစီး	<b>၁၆၅</b>	<b>၅</b>

(ခ) အခြေခံအဆောက်အအုံ အသုံးအဆောင်များ

စာသင်ကျောင်း	အမှတ် ခြံစံပါ	ကျန်းမာရေး	အမှတ် ခြံစံပါ	ဘာသာရေး အဆောက် အအုံများ	အမှတ် ခြံစံပါ
အထက်တန်းကျောင်း	<input type="checkbox"/>	ဆေးရုံ	<input type="checkbox"/>	စေတီ	<input checked="" type="checkbox"/>
အလယ်တန်းကျောင်း	<input type="checkbox"/>	ကျန်းမာရေးဌာန	<input type="checkbox"/>	ဘုန်းကြီးကျောင်း	<input checked="" type="checkbox"/>
မူလတန်းကျောင်း	<input checked="" type="checkbox"/>	ကျန်းမာရေးဌာနခွဲ	<input type="checkbox"/>	ဟိန္ဒူဘုရားကျောင်း	<input type="checkbox"/>
မူကြိုကျောင်း	<input checked="" type="checkbox"/>	ဆေးပေးခန်း	<input type="checkbox"/>	ခရစ်ယာန်ကျောင်း	<input type="checkbox"/>
အခြား	<input type="checkbox"/>	အခြား	<input type="checkbox"/>	ဝင်္ဂ	<input type="checkbox"/>
မှတ်ချက်		မှတ်ချက်		မှတ်ချက်	



(ဂ) ကျွမ်းကျင်သူများမှတ်တမ်း (ကျေးရွာတွင်နေထိုင်သော သို့မဟုတ် တခြားရွာမှလာရောက်သော ကျွမ်းကျင်သူများ)

(၁) တာသင်ကျောင်း			(၂) ကျန်းမာရေး			(၃) လက်မှုပညာရှင်		
	ရွာတွင် နေ ထိုင်သူ	အခြား ရွာမှ လာသူ		ရွာတွင် နေ ထိုင်သူ	အခြား ရွာမှ လာသူ		ရွာတွင် နေ ထိုင်သူ	အခြား ရွာမှ လာသူ
မူလတန်းပြဆရာ/မ	<input type="checkbox"/>	<input checked="" type="checkbox"/>	ဆရာဝန်	<input type="checkbox"/>	<input type="checkbox"/>	လက်သမား	<input checked="" type="checkbox"/>	<input type="checkbox"/>
အထက်တန်းပြဆရာ/မ	<input type="checkbox"/>	<input type="checkbox"/>	လက်ထောက် ကျန်းမာရေးမှူး	<input type="checkbox"/>	<input type="checkbox"/>	ပန်းရံ	<input checked="" type="checkbox"/>	<input type="checkbox"/>
အလယ်တန်းပြဆရာ/မ	<input type="checkbox"/>	<input type="checkbox"/>	အမျိုးသမီးကျန်းမာရေး ဆရာမ	<input type="checkbox"/>	<input type="checkbox"/>	လျှပ်စစ်ကျွမ်းကျင် မီးသမား	<input type="checkbox"/>	<input type="checkbox"/>
မူကြိုဆရာ/မ	<input checked="" type="checkbox"/>	<input checked="" type="checkbox"/>	သားဖွားဆရာမ	<input checked="" type="checkbox"/>	<input type="checkbox"/>	ရေပိုက်သွယ်သူ	<input type="checkbox"/>	<input type="checkbox"/>
အခြား	<input type="checkbox"/>	<input type="checkbox"/>	ပြည်သူ့ကျန်းမာရေးလုပ်သား	<input type="checkbox"/>	<input type="checkbox"/>	စက်ပြင်ဆရာ	<input checked="" type="checkbox"/>	<input type="checkbox"/>
မှတ်ချက်				မှတ်ချက်				

(ဃ) ကျေးရွာသို့ ရောက်ရှိနိုင်သည့် လမ်းအခြေအနေ / ကျေးရွာတစ်ရွာသည် ၎င်း၏ ကျေးရွာအုပ်စုနှင့် ဆက်သွယ်ထားသော လမ်းအခြေအနေ (အောက်ပါတို့ကိုပိုင်းပါ)

ကျောက်ခင်းလမ်း: \_\_\_\_\_ ကျောက်ကြမ်းလမ်း: မြေသားလမ်း ကတ္တရာလမ်း: \_\_\_\_\_ လူသွားလမ်း: \_\_\_\_\_ ကွန်ကရစ်လမ်း: \_\_\_\_\_ အခြား: \_\_\_\_\_ မော်တော်ဆိုင်ကယ်လမ်း: \_\_\_\_\_

(င) ကျေးရွာဖွံ့ဖြိုးမှုစီမံချက်

(၁) လူထုပဟိုပြုစီမံကိန်းမစတင်မီ ဤကျေးရွာတွင်ကျေးရွာဖွံ့ဖြိုးမှု စီမံချက်ရှိခဲ့ပါသလား? ပိုင်းပါ  
ရှိပါသည်/မရှိပါ/မသိပါ

(၂) ရှိခဲ့ပါလျှင် ဤစီမံချက်ကို မည်သည့် ခုနှစ်တွင်ပြင်ဆင်ခဲ့ပါသနည်း? နှစ်-----/မသိပါ

(၃) ဤစီမံချက်ကို မြို့နယ်မှအတည်ပြုခဲ့ပါသလား? ပြုခဲ့ပါသည်/မပြုခဲ့ပါ /မသိပါ

(စ) ခရီးအတွာအဝေး

(၁) ဤကျေးရွာ၏ပဟိုမှ ၎င်းကျေးရွာအုပ်စု၏ပဟိုအထိ ခရီးမိုင်မည်မျှကွာဝေးသနည်း? မိုင်-----/မသိပါ

(၂) ဤကျေးရွာမှ ၎င်းကျေးရွာအုပ်စုပဟိုအထိ သွားလာရာတွင်ကြာမြင့်သည့်အချိန်၊  
 ခြောက်သွေ့ရာသီတွင်ကြာချိန်-----၁၇ မိနစ် ထော်လာရီ/မော်တော်ဆိုင်ကယ်/ခြေလျင်/လား/မော်တော်ဘုတ်/  
 အခြား: -----  
 မိုးရာသီတွင်ကြာချိန်-----၃၀ မိနစ် ထော်လာရီ/မော်တော်ဆိုင်ကယ်/ခြေလျင်/လား/မော်တော်ဘုတ်/  
 အခြား: -----

(ဆ) ပတ်ဝန်းကျင်ဆိုင်ရာ သဘာဝဘေးအန္တရာယ်

ဤကျေးရွာတွင် ရေကြီးခြင်းကဲ့သို့ သဘာဝဘေးအန္တရာယ်ကျရောက်ဖူးခြင်း ရှိပါသလား။  
 မရှိပါ  ရှိပါသည် ရှိလျှင်ဖော်ပြပါ -----မိုးသလုံကျ-----

(ဇ) ကျေးရွာတွင် ဖွံ့စည်းထားသော အဖွဲ့အစည်းများ

လူထုပဟိုပြုစီမံကိန်းမစတင်မီ ဤကျေးရွာတွင် ကျေးရွာဖွံ့ဖြိုးရေးအတွက် အစိုးရ (သို့) ရွာသားများကိုယ်တိုင်(သို့) စီမံကိန်းတစ်ခုခုမှ ဖွံ့စည်းထားသည့် အဖွဲ့အစည်းများရှိပါသလား။

(၁) -----ရွာသားများကွဲလွဲမှု-----

(၂) -----ရွာသားများကွဲလွဲမှု-----

(ဈ) အထွေထွေအုပ်ချုပ်ရေး ဦးစီးဌာန (GAD) မှ မှတ်တမ်းတင်ထားခြင်း

ဤကျေးရွာသည် အထွေထွေအုပ်ချုပ်ရေး ဦးစီးဌာန (GAD) မှ မှတ်တမ်းတင်ထားမှု ရှိပါသလား။  
 မရှိပါ  ရှိပါသည်

ကျေးရွာခေါင်းစောင် လူထုစည်းရုံးရေးမှူး  
 အမည် -----ဒိုးကျော်စွာ----- အမည် -----ဒိုးခင်မောင်-----  
 လက်မှတ် -----[Signature]----- လက်မှတ် -----[Signature]-----



ပုံစံ - ၈ - ၁ ကျေးရွာအခြေခံအချက်အလက်များ (Form PC 1)

လမ်းညွှန်ချက် ကျေးရွာတစ်ရွာသို့ ပထမဆုံးမိတ်ဆက်ပေး သွားရောက်သောအခါ လူထုစည်းရုံးရေးမှူးသည် ကျေးရွာခေါင်းဆောင်များအား ကျေးရွာအချက်အလက်များကို မေတ္တာရပ်ခံ၍ တောင်းခံရမည်။ ဤအချက်အလက်များကို စိစစ်ပိတ်ဆက်အစည်းဝေးပတ်ိုင်မီတောင်းခံရမည်။ စိစစ်ပိတ်ဆက်အစည်းဝေးတွင် လူထုစည်းရုံးရေးမှူးသည် ဤအချက်အလက်များအား စစ်ဆေးပြီး မှန်ကန်အောင်ပြုလုပ်ရမည်။ ပြီးနောက်တွင် လူထုစည်းရုံးရေးမှူးမှ သတင်းအချက်အလက်ထဲသို့ Tablets တစ်စုံတစ်ရာ ဖြည့်သွင်းရမည်။

ကျေးရွာခေါင်းဆောင် အမည် ဦးစောဦး	ကျေးရွာခေါင်းဆောင်၏ ဖုန်းနံပါတ် ၀၇-၄၅၆၅၆၀၀၂	လူထုစည်းရုံးရေးမှူး၏ အမည် ဦးစစ်မောင်စိန်
ပြည်နယ်တိုင်းဒေသကြီး	မြို့နယ်	ကျေးရွာအုပ်စု

က။ လူဦးရေ

လူမျိုးစု	အိမ်ထောင်စုအရေအတွက်	ကိုးကွယ်သည့်ဘာသာ	အိမ်ထောင်စုအရေအတွက်
လူမျိုးစု (၁) ---ဗမာ---	၁၃၂	ဘာသာ (၁) ---ဗုဒ္ဓ---	၁၃၂
လူမျိုးစု (၂) -----		ဘာသာ (၂) -----	
လူမျိုးစု (၃) -----		ဘာသာ (၃) -----	
လူမျိုးစုရော အခြား -----		ဘာသာရော အခြား -----	
	အရေအတွက်		
မသန်စွမ်းသူများ	၃		
သက်ကြီးရွယ်အိုများ (၆၅ နှစ် နှင့် အထက်)	၁၈		
စစ်ဘေးရှောင်			

	အမျိုးသား (အရေအတွက်)	အမျိုးသမီး (အရေအတွက်)
လူဦးရေ	၄၁၁	၃၈၃
လူမျိုးစု (၁) ---ဗမာ---	၄၁၁	၃၈၃
လူမျိုးစု (၂) -----		
လူမျိုးစု (၃) -----		
အခြား		
အိမ်ထောင်ဦးစီး		

(ခ) အခြေခံအဆောက်အအုံ အသုံးအဆောင်များ

စာသင်ကျောင်း	အမှတ် ခြံပိ	ကျန်းမာရေး	အမှတ် ခြံပိ	ဘာသာရေး အဆောက် အအုံများ	အမှတ် ခြံပိ
အထက်တန်းကျောင်း	<input type="checkbox"/>	ဆေးရုံ	<input type="checkbox"/>	စေတီ	<input checked="" type="checkbox"/>
အလယ်တန်းကျောင်း	<input type="checkbox"/>	ကျန်းမာရေးဌာန	<input type="checkbox"/>	ဘုန်းကြီးကျောင်း	<input checked="" type="checkbox"/>
မူလတန်းကျောင်း	<input checked="" type="checkbox"/>	ကျန်းမာရေးဌာနခွဲ	<input type="checkbox"/>	ဟိန္ဒူဘုရားကျောင်း	<input type="checkbox"/>
မူကြိုကျောင်း	<input checked="" type="checkbox"/>	ဆေးပေးခန်း	<input type="checkbox"/>	ခရစ်ယာန်ကျောင်း	<input type="checkbox"/>
အခြား	<input checked="" type="checkbox"/>	အခြား	<input type="checkbox"/>	ဗလီ	<input type="checkbox"/>
ဖုန်းအမှတ်		မှတ်ချက်		အခြား	<input type="checkbox"/>
မှတ်ချက်				မှတ်ချက်	

(ဂ) ကျွမ်းကျင်သူများမှတ်တမ်း (ကျေးရွာတွင်နေထိုင်သော သို့မဟုတ် တခြားရွာမှလာရောက်သော ကျွမ်းကျင်သူများ)

(၁) စာသင်ကျောင်း			(၂) ကျန်းမာရေး			(၃) လက်မှုပညာရှင်		
	ရွာတွင် နေထိုင်သူ	အခြား ရွာမှ လာသူ		ရွာတွင် နေထိုင်သူ	အခြား ရွာမှ လာသူ		ရွာတွင် နေထိုင်သူ	အခြား ရွာမှ လာသူ
မူလတန်းပြဆရာ/မ	<input type="checkbox"/>	<input checked="" type="checkbox"/>	စောရာဝန်	<input type="checkbox"/>	<input type="checkbox"/>	လက်သမား	<input checked="" type="checkbox"/>	<input type="checkbox"/>
အထက်တန်းပြဆရာ/မ	<input type="checkbox"/>	<input type="checkbox"/>	လက်ထောက် ကျန်းမာရေးမှူး	<input type="checkbox"/>	<input type="checkbox"/>	ပန်းရံ	<input checked="" type="checkbox"/>	<input type="checkbox"/>
အလယ်တန်းပြဆရာ/မ	<input type="checkbox"/>	<input type="checkbox"/>	အမျိုးသမီးကျန်းမာရေး ဆရာမ	<input type="checkbox"/>	<input type="checkbox"/>	လှုပ်စစ်ကျွမ်းကျင် မီးသမား	<input type="checkbox"/>	<input type="checkbox"/>
မူကြိုဆရာ/မ	<input checked="" type="checkbox"/>	<input checked="" type="checkbox"/>	သားဖွားဆရာမ	<input checked="" type="checkbox"/>	<input type="checkbox"/>	ရေပိုက်သွယ်သူ	<input type="checkbox"/>	<input type="checkbox"/>
အခြား	<input type="checkbox"/>	<input type="checkbox"/>	ပြည်သူ့ကျန်းမာရေးလုပ်သား	<input type="checkbox"/>	<input type="checkbox"/>	စက်ပြင်ဆရာ	<input checked="" type="checkbox"/>	<input type="checkbox"/>
မှတ်ချက်				မှတ်ချက်				

(ဃ) ကျေးရွာသို့ ရောက်ရှိနိုင်သည့် လမ်းအခြေအနေ / ကျေးရွာတစ်ရွာသည် ၎င်း၏ ကျေးရွာအုပ်စုနှင့် ဆက်သွယ်ထားသော လမ်းအခြေအနေ (အောက်ပါတို့ကိုပိုင်းပါ)

ကျောက်ကြမ်းလမ်း: \_\_\_\_\_ ကတ္တရာလမ်း: \_\_\_\_\_ ကွန်ကရစ်လမ်း: \_\_\_\_\_ မော်တော်ဆိုင်ကယ်လမ်း: \_\_\_\_\_  
 ကျောက်စင်းလမ်း: \_\_\_\_\_ **မြေသားလမ်း** \_\_\_\_\_ လူသွားလမ်း: \_\_\_\_\_ အခြား: \_\_\_\_\_

(င) ကျေးရွာဖွံ့ဖြိုးမှုစီမံချက်

- (၁) လူထုဗဟိုပြုစီမံကိန်းမစတင်မီ ဤကျေးရွာတွင်ကျေးရွာဖွံ့ဖြိုးမှု စီမံချက်ရှိခဲ့ပါသလား? ပိုင်းပါ  
ရှိပါသည်/မရှိပါ/မသိပါ
- (၂) ရှိခဲ့ပါလျှင် ဤစီမံချက်ကို မည်သည့် ခုနှစ်တွင်ပြင်ဆင်ခဲ့ပါသနည်း? နှစ်-----/မသိပါ
- (၃) ဤစီမံချက်ကို ဖြိုနယ်မှုအတည်ပြုခဲ့ပါသလား? ဖြိုခဲ့ပါသည်/မဖြိုခဲ့ပါ /မသိပါ

(စ) ခရီးအကွာအဝေး

- (၁) ဤကျေးရွာ၏ဗဟိုမှ ၎င်းကျေးရွာအုပ်စု၏ဗဟိုအထိ ခရီးခိုင်းမည်မျှကွာဝေးသနည်း? ခိုင်း-----/မသိပါ
- (၂) ဤကျေးရွာမှ ၎င်းကျေးရွာအုပ်စုဗဟိုအထိ သွားလာရာတွင်ကြာမြင့်သည့်အချိန်၊  
 ခြောက်သွေ့ရာသီတွင်ကြာချိန်----- **၁၅ မိနစ်** ----- ထော်လာဂျီ/မော်တော်ဆိုင်ကယ်/ခြေလျင်/လား/မော်တော်တုတ်/  
 အခြား: -----  
 မိုးရာသီတွင်ကြာချိန်----- **၃၀ မိနစ်** ----- ထော်လာဂျီ/မော်တော်ဆိုင်ကယ်/ခြေလျင်/လား/မော်တော်တုတ်/  
 အခြား: -----

(ဆ) ပတ်ဝန်းကျင်ဆိုင်ရာ သဘာဝဘေးအန္တရာယ်

ဤကျေးရွာတွင် ရေကြီးခြင်းကဲ့သို့ သဘာဝဘေးအန္တရာယ်ကျရောက်ဖူးခြင်း ရှိပါသလား။  
 မရှိပါ  ရှိပါသည်  ရှိလျှင်အခြေပါ  မရှိပါ  မသိပါ ၂၀၁၄ ခုနှစ်

(ဇ) ကျေးရွာတွင် ဖွဲ့စည်းထားသော အဖွဲ့အစည်းများ

လူထုဗဟိုပြုစီမံကိန်းမတိုင်မီ ဤကျေးရွာတွင် ကျေးရွာဖွံ့ဖြိုးရေးအတွက် အစိုးရ (သို့) ရွာသားများကိုယ်တိုင်(သို့) စီမံကိန်းတစ်ခုခုမှ ဖွဲ့စည်းထားသည့် အဖွဲ့အစည်းများရှိပါသလား။  
 (၁) -----  
 (၂) -----

(ဈ) အထွေထွေအုပ်ချုပ်ရေး ဦးစီးဌာန (GAD) မှ မှတ်တမ်းတင်ထားခြင်း

ဤကျေးရွာသည် အထွေထွေအုပ်ချုပ်ရေး ဦးစီးဌာန (GAD) မှ မှတ်တမ်းတင်ထားမှု ရှိပါသလား။  
 မရှိပါ  ရှိပါသည်  
 ကျေးရွာခေါင်းဆောင် လူထုစည်းရုံးရေးမှူး  
 အမည်..... **ဒေါ်အေးဖြူ** ..... အမည်..... **ဒေါ်အေးဖြူ** .....  
 လက်မှတ်..... **အေးဖြူ** ..... နေ့စွဲ ..... **၄.၈.၂၀၁၇** ..... လက်မှတ်..... **အေးဖြူ** ..... နေ့စွဲ ..... **၄.၈.၂၀၁၇** .....





ပုဂ္ဂလိကပြည်ထောင်စု  
အဆိုပါ-၃ ၉.၆.၂၀၁၅

၆.၂။ တပ်မှူးချုပ်အဖွဲ့အစည်း								
၆.၃။ ဘဏ္ဍာရေးရာဇဝန်ကျမှ လျာထားအပ်အဖွဲ့ ရေးရာဇဝန်								
၆.၄။ ပြင်/ထိန်းသိမ်းရေးအဖွဲ့								
၇. စီမံကိန်းလုပ်ငန်းခွဲ တိုးတက်မှု တော်ကြည့် လစဉ်အစည်းအဝေး	မလို	မလို	မလို	မလို	မလို	မလို	မလို	မလို
၇.၁။ အစည်းအဝေး ပထမအကြိမ်								
၇.၂။ အစည်းအဝေး ဒုတိယအကြိမ်								
၇.၃။ အစည်းအဝေး တတိယအကြိမ်								
၈. စီမံကိန်းလုပ်ငန်းခွဲ အပြီးသတ်စစ်ဆေးခြင်း အစည်းအဝေး								
၉. လူထုဝမ်းဆွဲအစည်းအဝေး								

၆  
၆



ပုံစံ - ၈ - ၂ - စီမံကိန်းစက်ဝန်းအချိန်ဇယား (PC 2)

လမ်းညွှန်များ သက်ဆိုင်ရာလူထုစည်းရုံးရေး/လက်ထောက်နည်းပညာများမှ စီမံကိန်းစက်ဝန်းအဆင့်တစ်ခုစီပြီးစီးတိုင်း ကျေးရွာနှင့် ကျေးရွာအုပ်စုအတွက် ဤပုံစံကို ပြည့်သွင်းရမည်။

စည်းရုံးရေး/ဝန်ထမ်း အမည် ၂-၁ ၆၆၈၁ ၆ ၀၆၂

နေ့စွဲ ၂၀၁၇-၀၁-၂၇

စက်ဝန်းအားအမှတ်ဖြစ်ပါ  စက်ဝန်း(၀)  ဇာတ်ဝန်း(၂)  စက်ဝန်း(၃)  စက်ဝန်း(၄)

ပြည်နယ်/တိုင်း ၆၆၈၁၆၀၆ မြို့နယ် ဗဟိုမြို့နယ် ကျေးရွာအုပ်စု ချောင်းမြို့နယ် ကျေးရွာအုပ်စု

စီမံကိန်းဆောင်ရွက်မှုအဆင့်များ	နေ့စွဲ		အစည်းအဝေးတွင်ထား ရောက်သူအရေအတွက်			
	စတင်သည့် နေ့.	ပြီးရုံးသည့်နေ့.	အချိန်သား အရေအတွက်	အချိန်သီး အရေအတွက်	အိ ထောင်စု အရေအတွက်	လူမျိုးစုထက်ရောက်သူ အရေအတွက် နှင့် လူမျိုးစုအမည်
၁။ ကျေးရွာစီမံကိန်း မိတ်ဆက်အစည်းအဝေး	၄.၁.၂၀၁၇	၄.၁.၂၀၁၇	၅၀	၆၅	၁၁၅	၂၅၂: ၁၁၅
၂။ ကျေးရွာဖွံ့ဖြိုးရေး စီမံချက်ရေးဆွဲခြင်း အစည်းအဝေး	၇.၁.၂၀၁၇	၈.၁.၂၀၁၇	၉၆	၁၄၅	၂၄၁	၅၅၂: ၂၄၁
၃။ ကျေးရွာအုပ်စု လုပ်ငန်းဆုံးဖြတ်ချက်ချသည့် အစည်းအဝေး	၂၁.၁.၂၀၁၇	၂၁.၁.၂၀၁၇	၁၀	၁၁	၂၁	၅၅၂: ၂၁
၄။ မြို့နယ်အဆင့် စီမံကိန်းရေးဆွဲရေး နှင့် အကောင်အထည်ဖော်ရေးကော်မတီ၏ စီမံကိန်း သုံးသပ်မှု အစည်းအဝေး			မလို	မလို	မလို	မလို
၅။ မြို့နယ် စီမံကိန်းရေးဆွဲရေး နှင့် အကောင်အထည်ဖော်ရေး ကော်မတီ၏ဆုံးဖြတ်ချက်ကို ရွာသို့ အသိပေး အကြောင်းကြားသည့် အစည်းအဝေး						
၆။ စီမံကိန်းလုပ်ငန်းခွဲစီမံချက်ရေးဆွဲခြင်း အစည်းအဝေး						
၆.၁။ စီမံကိန်းလုပ်ငန်း အကောင်အထည်ဖော် ရေးဆွဲရေးအစည်းအဝေး						

၆၂။ ဝယ်ယူရေးအစီအစဉ် ရေးဆွဲခြင်း	၁၈.၁.၂၀၁၈	၁၈.၁.၂၀၁၈	၁၁၆၄	၇၄	၁၈၇	၁၅၇	၅၈၄
၆၃။ ဘဏ္ဍာရေးကုန်ကျမှု လျာထားအစီအစဉ် ရေးဆွဲခြင်း	၁၈.၁.၂၀၁၅	၁၈.၁.၂၀၁၈	၆၄	၇၄	၁၈၇	၁၈၇	၅၈၄
၆၄။ ပြင်/ထိန်းအစီအစဉ် ရေးဆွဲခြင်း	၁၈.၁.၂၀၁၈	၁၈.၁.၂၀၁၈	၆၄	၇၄	၁၈၇	၁၈၇	၅၈၄
၇။ စီမံကိန်းလုပ်ငန်းခွဲ တိုးတက်မှု ဖောင်ကြည့် အစည်းအဝေး							
၇.၁။ အစည်းအဝေး ပထမအကြိမ်							
၇.၂။ အစည်းအဝေး ဒုတိယအကြိမ်							
၇.၃။ အစည်းအဝေး တတိယအကြိမ်							
၈။ စီမံကိန်းလုပ်ငန်းခွဲ အပြီးသတ်စစ်ဆေးခြင်း အစည်းအဝေး							
၉။ လူထုစစ်ဆေးပွဲအစည်းအဝေး							

၁



ပုံစံ - ၀၂ - စီမံကိန်းစက်ဝန်းအချိန်ဇယား (PC 2)

လမ်းညွှန်ရွာကမ်း သက်ဆိုင်ရာလူထုစည်းရုံးရေးမှူး/လက်ထောက်နည်းပညာမှူးများမှ စီမံကိန်းစက်ဝန်းအဆင့်တစ်ခုစီပြီးစီးတိုင်း ကျေးရွာနှင့် ကျေးရွာအုပ်စုအတွက် ဤပုံစံကို ပြည့်သွင်းရမည်။

စည်းရုံးရေးမှူး/ဝန်ထမ်း အမည် ဦးခင်မောင်မောင်၊ ၂၃ - ၀၂ - ၂၀၁၇

နေ့စွဲ ၅.၁၀.၂၀၁၇

စက်ဝန်းအားအမှတ်ခြိပ်ပါ  စက်ဝန်း(၀)  စက်ဝန်း(၂)  စက်ဝန်း(၄)

ပြည်နယ်/တိုင်း ခန္တရာ၊ မြို့နယ် မင်းမာ၊ ကျေးရွာအုပ်စု ကျေးရွာ၊ ဇာရပ် ကျေးရွာ၊ ဝေးကွာမှု ၆

စီမံကိန်းအဆင့်အစဉ်များ	နေ့စွဲ		အစည်းအဝေးအတွက်စက်ဝန်းအချိန်ဇယား			
	စတင်သည့်နေ့	ပြီးဆုံးသည့်နေ့	အချိန်သား	အချိန်အတွက်	အချိန်အတွက်	အချိန်အတွက်
၁။ ကျေးရွာစီမံကိန်း မိတ်ဆက်အစည်းအဝေး	၅.၁၀.၂၀၁၇	၅.၁၀.၂၀၁၇	၇၀	၅၅	၁၂၅	၁၂၅
၂။ ကျေးရွာဖွံ့ဖြိုးရေး စီမံချက်ရေးဆွဲခြင်း အစည်းအဝေး	၆.၁၀.၂၀၁၇	၆.၁၀.၂၀၁၇	၇၀	၅၅	၁၂၅	၁၂၅
၃။ ကျေးရွာအုပ်စု လုပ်ငန်းဆောင်ရွက်ချက်ချသည့် အစည်းအဝေး	၉.၁၀.၂၀၁၇	၉.၁၀.၂၀၁၇	၁၅	၅	၁၅	၁၅
၄။ မြို့နယ်အဆင့် စီမံကိန်းရေးဆွဲရေး နှင့် အကောင်အထည်ဖော်ရေးကော်မတီ၏ စီမံကိန်း သုံးသပ်မှု အစည်းအဝေး						
၅။ မြို့နယ် စီမံကိန်းရေးဆွဲရေး နှင့် အကောင်အထည်ဖော်ရေး ကော်မတီ၏ဆုံးဖြတ်မှုကို ရွာသို့ အသိပေး အကြောင်းကြားသည့် အစည်းအဝေး	၁၄.၁၂.၂၀၁၇	၁၄.၁၂.၂၀၁၇	၆၀	၅၀	၁၂၀	၁၂၀
၆။ စီမံကိန်းလုပ်ငန်းဆောင်ရွက်ရေးဆွဲခြင်း အစည်းအဝေး						
၆.၁။ စီမံကိန်းလုပ်ငန်း အကောင်အထည်ဖော် ရေးအစီအစဉ် ရေးဆွဲခြင်း	၁၈.၁.၂၀၁၈	၁၈.၁.၂၀၁၈	၆၅	၇၅	၁၄၀	၁၄၀



၆။ ဝယ်ယူရေးအစီအစဉ် ရေးဆွဲခြင်း							
၆.၃။ ဘဏ္ဍာရေးကုန်ကျမှု လျာထားအစီအစဉ် ရေးဆွဲခြင်း							
၆.၄။ ပြင်/ထိန်းအစီအစဉ် ရေးဆွဲခြင်း							
၇။ စီမံကိန်းလုပ်ငန်းခွဲ တိုးတက်မှု စောင့်ကြည့် အစည်းအဝေး							
၇.၁။ အစည်းအဝေး ပထမအကြိမ်							
၇.၂။ အစည်းအဝေး ဒုတိယအကြိမ်							
၇.၃။ အစည်းအဝေး တတိယအကြိမ်							
၈။ စီမံကိန်းလုပ်ငန်းခွဲ အပြီးသတ်စစ်ဆေးခြင်း အစည်းအဝေး							
၉။ လူထုစစ်ဆေးပွဲအစည်းအဝေး							

ပုံစံ ၀-၃ ကျေးရွာခွဲ ဖြိုးရေး ဦးစားပေးအပ်အမည် (Form PC 3)

လက်ညှိနှိုင်း ချိတ် /အဆင့်(၃)ကျေးရွာမှော်မှန်းချက်အစည်းအဝေးပြီးသုံးသောအခါ ကျေးရွာပိုင်ခံကိန်း အထောက်အကူပြု  
ကော်မတီသည် လူထုဝန်ထမ်းရွေးချယ်ရေးအကူအညီဖြင့် ဤပုံစံကိုပြည့်စုံအောင် ဖြည့်သွင်းရမည်။ အားလုံးသော အခက်အခဲ  
အတားအဆီးများ၊ ဖွံ့ဖြိုးမှုဦးစားပေးအပ်အမည်များလူထုဝန်ထမ်းရွေးချယ်မှုအစည်းအဝေးအစည်းအရုံးနှင့် မသက်ဆိုင်သည့် လုပ်ငန်းများ  
အားလုံးကိုဖော်ပြရမည်။

လူထုဝန်ထမ်းရွေးချယ်မှု/ဝန်ထမ်း အမည် ဦးခင်မောင်ဝင်း  
နေ့စွဲ ၁၁-၂-၂၀၁၆ စက်ဝန်းအား အမှတ်ခြစ်ပါ (✓)  စက်ဝန်း(၁)  
 စက်ဝန်း(၂)  စက်ဝန်း(၃)  စက်ဝန်း(၄)

ပြည်နယ်/တိုင်း ခ.စ.ရ.၆ မြို့နယ် မြောက်မြန်မာ ကျေးရွာအုပ်စု အ.၁.၁ ကျေးရွာ ဝ.၂.၁.၁.၁  
က. အခက်အခဲအတားအဆီးများအားဆွေးနွေးခြင်း - ယခုလက်ရှိအခြေအနေတွင်ကျေးရွာခွဲ ဖြိုးတိုးတက်ရေးအတွက်  
အဓိကအခက်အခဲအတားအဆီးများသည် မည်သည့်အမျိုးသား/သမီး အနည်းဆုံးအခက်အခဲ ၅ ခုစီဖော်ပြပါ

အမျိုးသား အဖွဲ့မှတင်ပြသောအခက်အခဲအတားအဆီးများ		အမျိုးသမီး အဖွဲ့မှတင်ပြသောအခက်အခဲအတားအဆီးများ	
၀	ပညာရေး မရသေး	၀	မိမိ၏အခြေအနေအထား မရသေး
၂	မိမိ၏အခြေအနေအထား မရသေး	၂	ကျေးရွာအုပ်စု မရသေး
၃	ကျေးရွာအုပ်စု မရသေး	၃	ကျေးရွာအုပ်စု မရသေး
၄	ကျေးရွာအုပ်စု မရသေး	၄	မိမိ၏အခြေအနေအထား မရသေး
၅	ကျေးရွာအုပ်စု မရသေး	၅	

ခ. မှော်မှန်းခြင်း- နောင်လာမည့် ( ၅ )နှစ် အတွင်း ကျေးရွာခွဲ ဖြိုးရေး မှော်မှန်းချက်များအား တင်ပြပါ။

အမျိုးသားအဖွဲ့မှတင်ပြသောမှော်မှန်းချက်များ		အမျိုးသမီးအဖွဲ့မှတင်ပြသောမှော်မှန်းချက်များ	
၀	ပညာရေး မရသေး စာမေးပွဲဖြေရန်	၀	မိမိ၏အခြေအနေအထား မရသေး
၂	မိမိ၏အခြေအနေအထား မရသေး စာမေးပွဲဖြေရန်	၂	ကျေးရွာအုပ်စု မရသေး စာမေးပွဲဖြေရန်
၃	ကျေးရွာအုပ်စု မရသေး စာမေးပွဲဖြေရန်	၃	ကျေးရွာအုပ်စု မရသေး စာမေးပွဲဖြေရန်
၄	ကျေးရွာအုပ်စု မရသေး စာမေးပွဲဖြေရန်	၄	မိမိ၏အခြေအနေအထား မရသေး စာမေးပွဲဖြေရန်
၅	မိမိ၏အခြေအနေအထား မရသေး	၅	

၂၃-၁



လူထုပဟိုပြုစီမံကိန်းစီမံကိန်းလက်စွဲ

အပိုင်း-၃ ၂၉.၉.၂၀၁၅

၈. ဤကျေးရွာ၏ လာမည့် ( ၃ ) နှစ်အတွက် ဦးစားပေး ဖွံ့ဖြိုးတိုးတက်မှု လုပ်ငန်း အစီအစဉ်များအားဖော်ပြပါ။  
(လူထုပဟိုပြုစီမံကိန်း ရုံဝငွေအတွက် အဆိုပြုသော အစီအစဉ်များကိုဦးစားပေး အဆင့်အလိုက်ဖော်ပြပြီး ကျန်လူထုပဟိုပြု စီမံကိန်း ရန်ပုံငွေအရင်းအမြစ်နှင့် မပတ်သက်သည့်အစီအစဉ်များလည်းဖော်ပြရန်ဖြစ်သည်။)

ကျေးရွာအတွက်ဦးစားပေးဖွံ့ဖြိုးတိုးတက်မှု လုပ်ငန်းစဉ်များ	အဆိုပြုသူ (အမျိုးသားများ/ အမျိုးသမီးများ/ အမျိုးသား+အမျိုးသမီး)	လူထုပဟိုပြုစီမံကိန်းအတွက်အဆိုပြုသည် (ဦးစားပေးအဆင့် အလိုက် ဖော်ပြပါ)	ခန့်မှန်း ကုန်ကျစရိတ်	အကျိုးခံစား ရွက်ရှိသူခန့်မှန်းခြေအရေအတွက်
၁ မြေသေတ္တာ ၅၂၅ ဧက	ကျား ၇	၁ မြေသေတ္တာ (၁၀)	၆၅၄၅၀၀၀	၄၇၀
၂ ရွာချောင်းစေးမစ် ၅၂၅ ဧက	ကျား ၈	၂ မြေသေတ္တာ (၂၁)	၅၆၀၀၀၀၀	၄၇၀
၃ ရွာချောင်းစေးမစ် ၅၂၅ ဧက	ကျား ၈	၃ မြေသေတ္တာ (၃၂)	၅၀၀၀၀၀၀	၄၇၀
၄ ရွာချောင်းစေးမစ် ၅၂၅ ဧက	ကျား ၈	၄ မြေသေတ္တာ (၄၃)	၆၀၀၀၀၀၀	၄၇၀
၅ ရွာချောင်းစေးမစ် ၅၂၅ ဧက	ကျား ၈	၅ မြေသေတ္တာ (၅၄)	၇၀၀၀၀၀၀	၄၇၀
၆ ရွာချောင်းစေးမစ် ၅၂၅ ဧက	ကျား ၈	၆ မြေသေတ္တာ (၆၅)	၈၀၀၀၀၀၀	၄၇၀

ဥက္ကဋ္ဌ၊ ကျေးရွာစီမံကိန်းအထောက်အကူပြုကော်မီတီမှအတည်ပြုသည်။

အမည် မြသန်းစိန် လက်မှတ် ၀၆၀ နေ့စွဲ ၂၀၁၅.၉.၂၉



ပုံစံ - ၀ - ၃ ကျေးရွာခွဲခြားရေး ဦးစားပေးအစီအစဉ် (Form PC 3)

လမ်းညွှန်ချက်၊ အဆင့်(၃) ကျေးရွာမျှော်မှန်းချက်အစည်းအဝေး ပြီးဆုံးသောအခါ ကျေးရွာစီမံကိန်း အထောက်အကူပြု ကော်မတီသည် လူထုစည်းရုံးရေးမှူးအကူအညီဖြင့် ဤပုံစံကိုပြည့်စုံအောင် ဖြည့်သွင်းရမည်။

လူထုစည်းရုံးရေးမှူး/ဝန်ထမ်း အမည် ဦးခင်မောင်ဝင်း  
 နေ့စွဲ ၈. ၆. ၂၀၁၇ စက်ဝန်းအား အမှတ်ခြစ်ပါ (✓)  စက်ဝန်း(၁)   
 စက်ဝန်း(၂)  စက်ဝန်း(၃)  စက်ဝန်း(၄)

ပြည်နယ်/တိုင်း စစ်ကိုင်း မြို့နယ် ဇ.မ ကျေးရွာအုပ်စု အားစ် ကျေးရွာ ဧကန်မာလ  
 က၊ အခက်အခဲအတားအဆီးများအားဆွေးနွေးခြင်း - ယခုလက်ရှိအခြေအနေတွင် ဤကျေးရွာခွဲခြားတိုးတက်ရေးအတွက် အဓိက အခက်အခဲအတားအဆီးများသည် မည်သည်များဖြစ်ပါသနည်း။ (အမျိုးသား/သမီး အနည်းဆုံးအခက်အခဲ ၅ ခုစီဖော်ပြပါ)

အမျိုးသား အဖွဲ့မှ တင်ပြသောအခက်အခဲအတားအဆီးများ		အမျိုးသမီး အဖွဲ့မှတင်ပြသောအခက်အခဲအတားအဆီးများ	
၀	ပညာရေး မာမာမာ	၀	ပညာရေး မာမာမာ
၂	လမ်းပန်းဆက်သွယ်ရေး မာမာမာ	၂	ဆေးကုသရေး မာမာမာ
၃	ကျန်းမာရေး မာမာမာ	၃	လမ်းပန်းဆက်သွယ်ရေး မာမာမာ
၄	မြို့စားစား	၄	ကျန်းမာရေး မာမာမာ
၅		၅	မြို့စားစား

ခ၊ မျှော်မှန်းခြင်း - နောင်လာမည့် ( ၅ )နှစ် အတွင်း ကျေးရွာခွဲခြားရေး မျှော်မှန်းလျာထားချက်များအား တင်ပြပါ။

အမျိုးသားအဖွဲ့မှ တင်ပြသောမျှော်မှန်းချက်များ		အမျိုးသမီးအဖွဲ့မှ တင်ပြသောမျှော်မှန်းချက်များ	
၀	ပညာရေး စာမေးပွဲခရီး	၀	ပညာရေး စာမေးပွဲခရီး
၂	လမ်းပန်းဆက်သွယ်ရေး စာမေးပွဲခရီး	၂	ဆေးကုသရေး စာမေးပွဲခရီး
၃	ကျန်းမာရေးစာမေးပွဲခရီး	၃	လမ်းပန်းဆက်သွယ်ရေး စာမေးပွဲခရီး
၄	ကျန်းမာရေးစာမေးပွဲခရီး	၄	ကျန်းမာရေးစာမေးပွဲခရီး
၅		၅	

ဂ၊ လူထုစီမံကိန်း၏ လာမည့် ( ၄ ) နှစ်အတွက် အကျုံးဝင်သော ဦးစားပေး ခွဲခြားတိုးတက်မှု လုပ်ငန်း အစီအစဉ်များအားဖော်ပြပါ။

အဆင့်	ကျေးရွာအတွက် ဦးစားပေး ခွဲခြားတိုးတက်မှု လုပ်ငန်းစဉ်များ	အဆိုပြုသူ (အမျိုးသားများ/ အမျိုးသမီးများ/အမျိုးသား+ အမျိုးသမီး)	ခန့်မှန်းကုန်ကျ စရိတ်	အကျိုးခံစားခွင့်ရှိသူ ခန့်မှန်းခြေ အရေအတွက်
၀	အားပေးရေး ဖွဲ့စည်းခြင်း	ကျား ၈ ဝ	၂၂၂၀၀၀၀၀/-	၈၂၀
၂	ရွာချင်းဆက်သွယ်ရေး ဖွဲ့စည်းခြင်း	ကျား ၄ ဝ	၁၅၀၀၀၀၀/-	၈၂၀
၃	အိမ်အေးမြ သွယ်ဝန်းခြင်း	မ	၁၅၂၀၀၀၀၀/-	၈၂၀
၄	ရွာတွင်းလမ်း ဖွဲ့စည်းခြင်း	ကျား ၄ ဝ	၁၄၆၀၀၀၀/-	၈၂၀
၅				

ဂ. ဤကျေးရွာ၏ လာမည့်( ၃)နှစ်အတွက် ဦးစားပေး ဖွံ့ဖြိုးတိုးတက်မှု လုပ်ငန်း အစီအစဉ်များအားဖော်ပြပါ။  
(လူထုဝဟ်ပြုစီမံကိန်း ရန်ပုံငွေအတွက် အဆိုပြုသော အစီအစဉ်များကိုဦးစားပေး အဆင့်အလိုက်ဖော်ပြပြီး ကျန်လူထုဝဟ်ပြု စီမံကိန်း ရန်ပုံငွေအရင်းအမြစ်နှင့် ဖတ်သက်သည့်အစီအစဉ်များလည်းဖော်ပြရန်ဖြစ်သည် )

ကျေးရွာအတွက်ဦးစားပေးဖွံ့ဖြိုး တိုးတက်မှု လုပ်ငန်းစဉ်များ	အဆိုပြုသူ (အမျိုးသားများ/ အမျိုးသမီးများ/ အမျိုးသား+အမျိုးသမီး)	လူထုဝဟ်ပြုစီမံကိန်းအတွက်အဆိုပြု သည့် (ဦးစားပေးအဆင့် အလိုက် ဖော်ပြပါ)	ခန့်မှန်း ကုန်ကျ စရိတ်	အကျိုးခံစား ခွင့်ရှိသူခန့်မှန်းခြေ အရေအတွက်
၁ စီမံခန့်ခွဲရေး	<ကျား+မ>	<၁>	44000000	775
၂ စွာဖြူကျွန်းကျွန်း	<ကျား>	<၂>	70000000	775
၃ စာပေကျောင်းပြင်ဆင်	<ကျား>	<၃>	3,8400000	420
၄ ဆေးပေးဆေးကုရေး	<ကျား+မ>	<၄>	22500000	775
၅ (ကျေးရွာအတွက်) ဂူတွင်းအိမ်	<မ>	<၅>	25000000	775
၆				

ဥက္ကဋ္ဌ၊ ကျေးရွာစီမံကိန်းအထောက်အကူပြုကော်မီတီမှအတည်ပြုသည်။

အမည် ဦးစောစောအောင်၊ လက်မှတ် *Jun 11 2015* ၁၅.၉.၂၀၁၅



ပုံစံ - ၀ - ၃ ကျေးရွာခွဲ ငြီးရေး ဦးစားပေးအပ်အစဉ် (Form PC 3)

လယ်ယာနှင့်တော အဆင့်(၃) ကျေးရွာမျှော်မှန်းချက်အစည်းအဝေး ပြီးဆုံးသောအခါ ကျေးရွာပုံစံကိန်း အထောက်အကူပြု ကော်မတီသည် လူထုစည်းရုံးရေးမှူးအကူအညီဖြင့် ဤပုံစံကိုပြည့်စုံအောင် ပြည့်သွင်းရမည်။

လူထုစည်းရုံးရေးမှူး/ဝန်ထမ်း အမည် ဦးခင်ဗောဇိဝင်း  
 နေ့စွဲ ၈.၁၀.၂၀၁၇      ဝက်ဂန်းအား အမှတ်ခြစ်ပါ (✓) □ ဝက်ဂန်း(၀) □  
 □ ဝက်ဂန်း(၂) □/ ဝက်ဂန်း(၃) □ ဝက်ဂန်း(၄)

ပြည်နယ်/တိုင်း စစ်ကိုင်း      ပြည်နယ် ၈.၅      ကျေးရွာအုပ်စု ဓာတ်စွဲ      ကျေးရွာ နောင်မလစ်  
 က၊ အခက်အခဲအတားအဆီးများအားလျှော့နည်းခြင်း - ယခုလက်ရှိအခြေအနေတွင် ဤကျေးရွာခွဲ ငြီးတိုးတက်ရေးအတွက် အဓိက အခက်အခဲအတားအဆီးများသည် မည်သည်များဖြစ်ပါသနည်း။ (အမျိုးသား/သမီး အနည်းဆုံးအခက်အခဲ ၅ ခုစီဖော်ပြပါ)

အမျိုးသား အဖွဲ့မှ တင်ပြသောအခက်အခဲအတားအဆီးများ		အမျိုးသမီး အဖွဲ့မှ တင်ပြသောအခက်အခဲအတားအဆီးများ	
၀	ပညာရေး ကဏ္ဍ	၀	ပညာရေး ကဏ္ဍ
၂	လမ်းပန်းဆက်သွယ်ရေး ကဏ္ဍ	၂	လမ်းပန်းဆက်သွယ်ရေး ကဏ္ဍ
၃	စားနပ်ရိက္ခာ ကဏ္ဍ	၃	စားနပ်ရိက္ခာ ကဏ္ဍ
၄	ပို့ဆောင်ရေး ကဏ္ဍ	၄	လူမှုရေး ကဏ္ဍ
၅	ကျန်းမာရေး ကဏ္ဍ	၅	ကျန်းမာရေး ကဏ္ဍ

ခ၊ မျှော်မှန်းခြင်း - နောင်လာမည့် (၅) နှစ် အတွင်း ကျေးရွာခွဲ ငြီးရေး မျှော်မှန်းလျာထားချက်များအား တင်ပြပါ။

အမျိုးသားအဖွဲ့မှ တင်ပြသောမျှော်မှန်းချက်များ		အမျိုးသမီးအဖွဲ့မှ တင်ပြသောမျှော်မှန်းချက်များ	
၀	လမ်းပန်းဆက်သွယ်ရေး ကဏ္ဍ	၀	ပညာရေး ကဏ္ဍ
၂	စေ့ငြိမ်ရေး	၂	စားနပ်ရိက္ခာ ကဏ္ဍ
၃	ပညာရေး ကဏ္ဍ	၃	လမ်းပန်းဆက်သွယ်ရေး ကဏ္ဍ
၄	လူမှုရေး ကဏ္ဍ	၄	ကျန်းမာရေး ကဏ္ဍ
၅	စားနပ်ရိက္ခာ ကဏ္ဍ	၅	လူမှုရေး ကဏ္ဍ

ဂ၊ လူထုပုံစံကိန်း၏ လာမည့် (၄) နှစ်အတွက် အကျုံးဝင်သော ဦးစားပေး ဖွံ့ဖြိုးတိုးတက်မှု လုပ်ငန်း အစီအစဉ်များအားဖော်ပြပါ။

အဆင့်	ကျေးရွာအတွက် ဦးစားပေး ဖွံ့ဖြိုးတိုးတက်မှု လုပ်ငန်းစဉ်များ	အဆိုပြုသူ (အမျိုးသားများ/ အမျိုးသမီးများ/ အမျိုးသား+ အမျိုးသမီး)	ခန့်မှန်းကုန်ကျ စရိတ်	အကျိုးခံစားခွင့်ရှိသူ ခန့်မှန်းခြေ အရေအတွက်
၀	မျက်နှာပြင်ကျေးဇူး ဖြစ်စေရေး	၈ + ၈	၂၄၀၀၀၀၀	၇၆၄
၂	ရွာချင်းဆက်သွယ်ရေး ဖြစ်စေရေး	၈ + ၈	၁၃၇၀၀၀၀	၇၆၄
၃	ကျေးရွာအုပ်စု တည်ဆောက်ရေး	၈	၂၃၀၀၀၀	၇၆၄
၄	ရွာတွင်းလမ်း ဖြစ်စေရေး	၈	၀၅၃၀၀၀၀	၇၆၄
၅	အားလုံးပေါင်း တည်ဆောက်ရေး	၈	၅၃၀၀၀၀	၇၆၄

စုစုပေါင်း ကုန်ကျစရိတ် ၈ + ၈      ၁၅၀၀၀၀၀ / ၇၆၄

ဃး လူထုစီမံကိန်း၏ လာမည့် ( ၄ ) နှစ်အတွက် အကျုံးမဝင်သော ဦးစားပေး ဖွံ့ဖြိုးတိုးတက်မှု လုပ်ငန်း အပ်အစဉ်များအားဖော်ပြပါ။

အဆင့်	ကျေးရွာအတွက် ဦးစားပေး ဖွံ့ဖြိုး တိုးတက်မှု လုပ်ငန်းစဉ်များ	အဆိုပြုသူ (အမျိုးသားများ/ အမျိုးသမီးများ/အမျိုးသား+ အမျိုးသမီး)	အခန်းကဏ္ဍ
၁	ဒဂုံ-ချွပ်ဂေး-၅။ ၅။ ၈။ ၉။ ၁၀။ ၁၁။ ၁၂။ ၁၃။ ၁၄။ ၁၅။ ၁၆။ ၁၇။ ၁၈။ ၁၉။ ၂၀။ ၂၁။ ၂၂။ ၂၃။ ၂၄။ ၂၅။ ၂၆။ ၂၇။ ၂၈။ ၂၉။ ၃၀။	က	ဒဂုံ-ချွပ်ဂေး
၂			
၃			
၄			
၅			

ခေါင်းဆောင်၊ ကျေးရွာစီမံကိန်းအထောက်အကူပြုကော်မတီမှ အတည်ပြုသည်။

အမည် ဦးစောအောင် လက်မှတ် [Signature] နေ့စွဲ ၆-၁၀-၂၀၁၇

ကျေးရွာကော်မတီများ ရွေးချယ်ခြင်းနှင့် ကျေးရွာဖွံ့ဖြိုးရေးအစီအစဉ် မှတ်တမ်းပုံများ

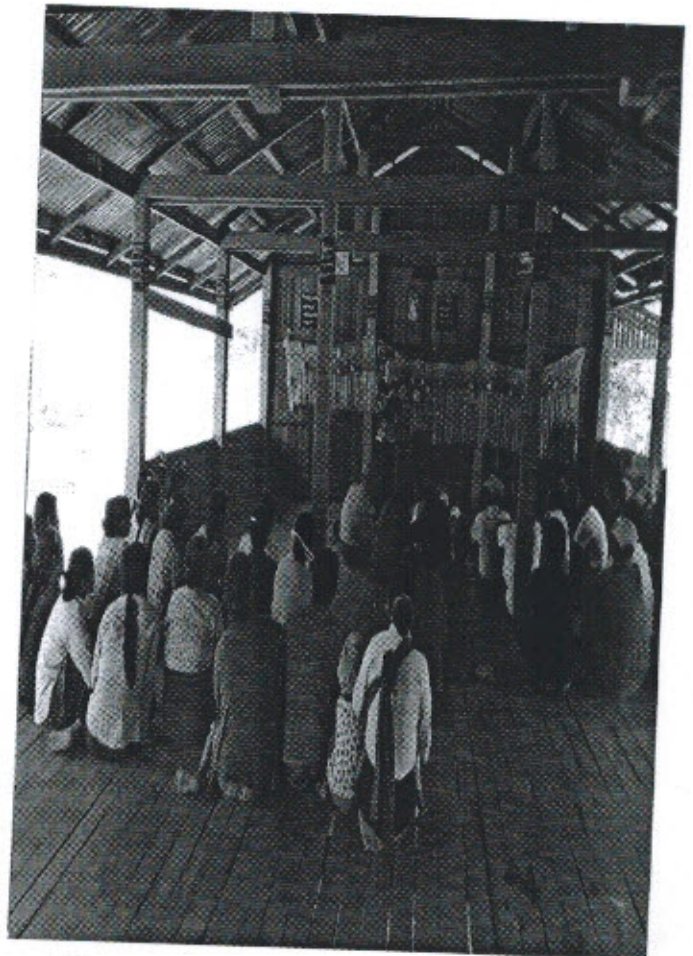
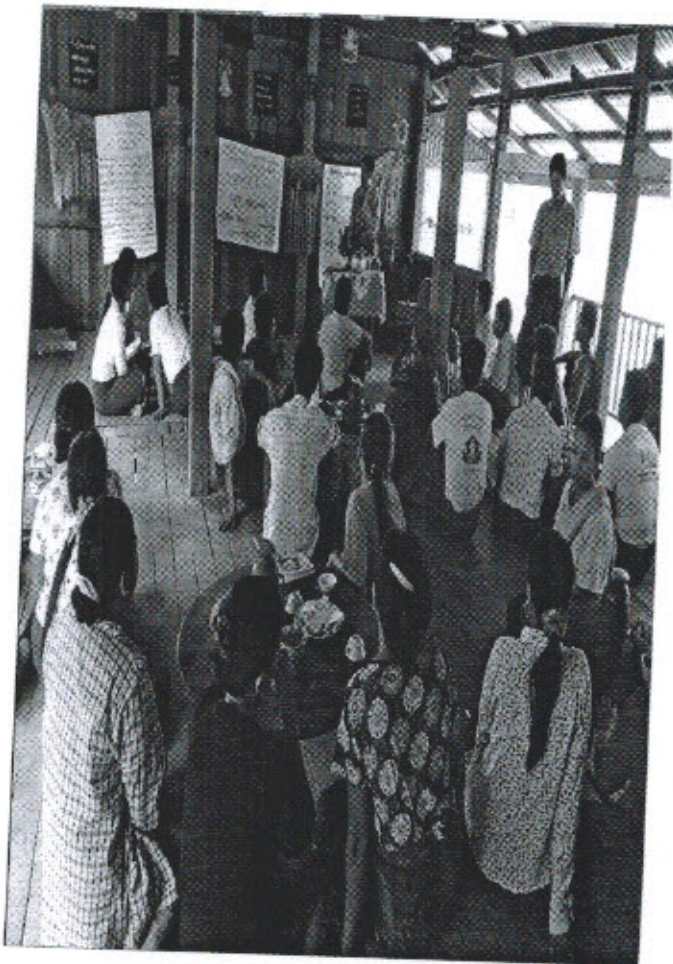
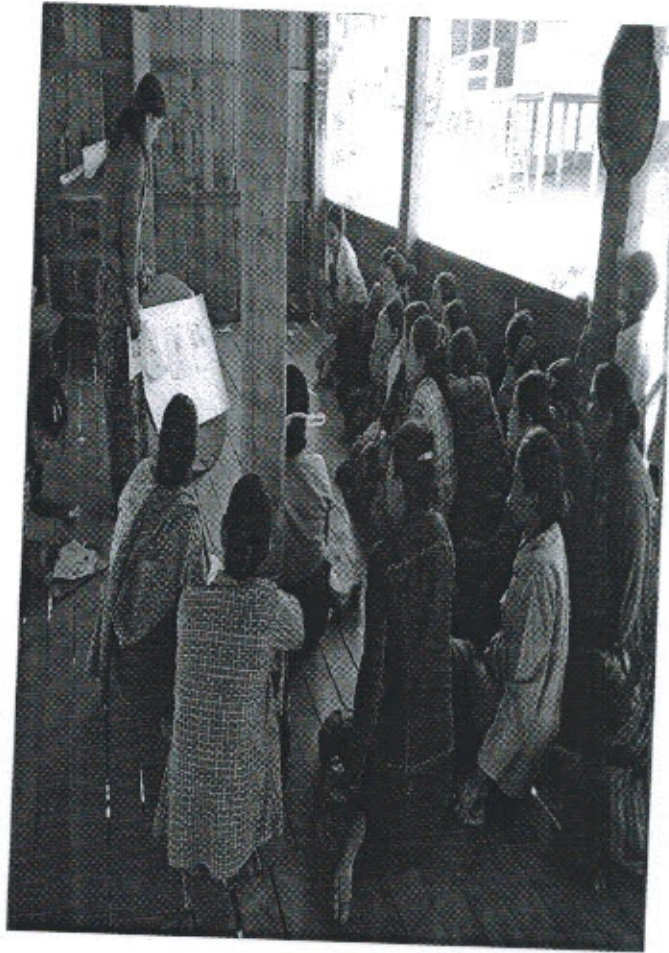
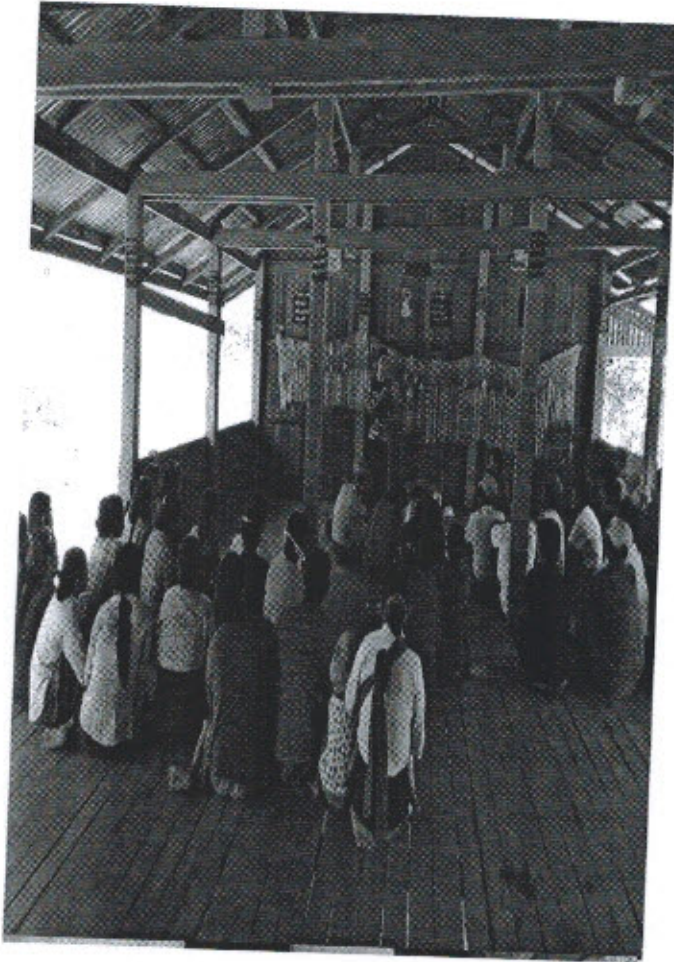







ဒုတိယမဏ္ဍိုင် ကခည်းကလေး ဖွဲ့စည်းတမ်း

ကျေးဇူး - နောင်စေတနာ

ကျေးဇူးပုဂ္ဂိုလ် - ဆာဒစ်

ကခည်းကလေး - မြန်မာ့နိုင်ငံတော် - ကျေးဇူးပုဂ္ဂိုလ်များအားလုံးအတွက်

ရက်စွဲ - 6.10.2017

ကခည်းကလေး - တတိယမဏ္ဍိုင် ဒီပဲနီဒါး ဒုတိယမဏ္ဍိုင်ကခည်းကလေး ဦးစားပေးလုပ်ငန်း

ရွေးချယ်ခြင်း နှင့် ကျေးဇူးပုဂ္ဂိုလ်များ ပေးအပ်ရေးအတွက် စီစဉ်ရေးဆွဲခြင်း

ကခည်းကလေး တစ်စုတည်းပေးအပ်ခြင်း - ကျေးဇူးပုဂ္ဂိုလ်များ (၇၀)ဦး၊ ကျေးဇူးပုဂ္ဂိုလ်များ (၅၀)ဦး၊  
အေးဇော်ဝန်ထမ်း ကျေးဇူးပုဂ္ဂိုလ်များ (၁၁)ဦး၊  
ကျေးဇူးပုဂ္ဂိုလ်များ (၁၁)ဦး

ဒုတိယမဏ္ဍိုင်ကခည်းကလေးကလေး တစ်စုတည်းပေးအပ်ရေးအတွက် ကျေးဇူးပုဂ္ဂိုလ်များ  
များ / ကျေးဇူးပုဂ္ဂိုလ်များ သီးခြားစီစဉ်မှု များစွာရှိခြင်းကြောင့် (PRA) မသင့်လျော် ဆောင်ရွက်  
မြန်မာ့အရေးတွေးခုံပါဝင်မှု ပေးအပ်ရေး အခွင့်အလမ်းများကို အောင်မြင်စွာရရှိစေရန် ဖော်  
ထုတ်ထားသော အခွင့်အလမ်းများကို ကျေးဇူးပုဂ္ဂိုလ်များ/ကျေးဇူးပုဂ္ဂိုလ်များ၏ အခွင့်အလမ်း  
တို့အားလုံးကို လုပ်ငန်းများ ထွက်ပေါ်လာစေရန် ဝန်ဆောင်မှု ပေးအပ်ရေး/ကျေးဇူးပုဂ္ဂိုလ်များ၏  
အခွင့်အလမ်းများကို အခြေခံအုတ်မြစ်အဖြစ် လုပ်ငန်းများနှင့် ပေးအပ်ခြင်းအားဖြင့်  
လုပ်ငန်းများကို အခြေခံအုတ်မြစ်အဖြစ် ပေးအပ်ခြင်းများကို မသင့်လျော်စွာ ရွေး  
ချယ်ခဲ့ခြင်း ဖြစ်ပေသည်။ ကျေးဇူးပုဂ္ဂိုလ်များ/ကျေးဇူးပုဂ္ဂိုလ်များကို လုပ်ငန်းများကို အခွင့်အလမ်း  
ထုတ်ပေးခြင်းအားဖြင့် ထွက်ပေါ်လာသော လုပ်ငန်းများကို အခြေခံအုတ်မြစ်အဖြစ် ပေးအပ်ခြင်း  
ပေးအပ်ရေးအတွက် စီစဉ်ရေးဆွဲခြင်း နှစ်ပတ်လည် ဒုတိယမဏ္ဍိုင် ကခည်းကလေး  
တွင် တစ်စုတည်းပေးအပ်ရေးအတွက် ကျေးဇူးပုဂ္ဂိုလ်များ စီစဉ်ရေးဆွဲခြင်းများ၏  
အခြေခံ အုတ်မြစ်၊ ကျေးဇူးပုဂ္ဂိုလ်များ/အထောက်အကူ ပေးအပ်ရေး (၁၁)ဦး၊ (၁၁)ဦး၊  
ဝယ်ယူရေးဆောင်ရွက်ရေးအဖွဲ့ (၁၁)ဦး၊ (၁၁)ဦး / ကျေးဇူးပုဂ္ဂိုလ်များ စီစဉ်ရေး  
ဆွဲခြင်း / အခြေခံအုတ်မြစ်အဖြစ် ရွေးချယ်ပေးအပ်ရေး (၁၁)ဦး၊ (၁၁)ဦး

ပျဉ်းလည်ပေးထိန်းသိမ်းရေး အဖွဲ့အစည်း၏ ရက်: ၂၀၂၃. ၀၂.၂၇/ ပျဉ်းလည်  
မြို့တော်ရေး အဖွဲ့အစည်း၏ ရက်: ၂၀၂၃. ၀၂.၂၇/ ပျဉ်းလည်မြို့တော်ရေးအဖွဲ့အစည်း  
တို့၏ ဖွဲ့စည်းပုံအခြေခံဥပဒေကြမ်း ချမှတ်ဆောင်ရွက်ခဲ့ကြောင်း ဖော်ပြပါအတိုင်း ဖြစ်သည်။

ဆုံးဖြတ်ချက်များ

ကျေးဇူးတင်ပေးရန် မူတည်၍ ပြည်ထောင်စုအဖွဲ့အစည်းတွင် အဖွဲ့ဝင်အဖြစ် ဆောင်ရွက်/ရွာရွာ  
များကို ချမှတ်ပေးရန်အတွက်အခြေခံဥပဒေကြမ်း အဖွဲ့အစည်းများမှ ကျေးဇူးတင်ပေးရန်  
တောင်းဆိုမှုများကို ဖြည့်ဆည်းပေးရန် ဝန်ဆောင်မှုပြုပါသည်။

ဆုံးဖြတ်ချက် မူတည်၍ ပြည်ထောင်စု အဖွဲ့ဝင်များကို ချမှတ်ပေးရန် ဆောင်ရွက်  
ဆောင်ရွက် ဝန်ဆောင်မှုပြု ဆောင်ရွက်ရန် ဝန်ဆောင်မှုပြုပါသည်။

ကဏ္ဍအလိုက် ဦးစားပေးဖွဲ့ ဖြိုဖျက်လုပ်ငန်းစဉ်

ပုဂံအား မကျဆုံးဖြတ်ရေးအထောက်အကူပြု ညှိနှိုင်းရန်အတွက် တော်ဝင်ကျင့် ယာဉ်ရပါမည်။ အခြားပြောရန်နှင့် ညှိနှိုင်းရန်အတွက် ဝိဇ္ဇာအား TPIC သိရှိရပါမည်။

	အဆင့်	လုပ်ငန်း	အစဉ်ပြုသူ	လ/နှစ်	လုပ်ငန်းလုပ်ဆောင်မည့်သူ	ပြင်ပပုဂ္ဂိုလ်ထံသို့
အခြေခံအထောက်အပံ့	၀	ပြန်လှမ်းဆေးကုသခြင်း	ကျား မ	၂၀၂၄	ကျေးဌာန	ကျေးဌာန
	၂	ပြန်လှမ်းဆေးကုသခြင်း	ကျား မ	၂၀၂၄	ကျေးဌာန	ကျေးဌာန
	၃	ဆေးကုသခြင်း	ကျား မ	၂၀၂၄	ကျေးဌာန	ကျေးဌာန
	၄		ကျား မ	...../.....		
	၅		ကျား မ	...../.....		
အထောက်အပံ့အကူပြုရေး	၀		ကျား မ	...../.....		
	၂		ကျား မ	...../.....		
	၃		ကျား မ	...../.....		
	၄		ကျား မ	...../.....		
	၅		ကျား မ	...../.....		
ကျန်းမာရေးနှင့် အဟာရ	၀	ဆေးကုသခြင်း	ကျား မ	၂၀၂၄	ကျေးဌာန	ကျေးဌာန
	၂		ကျား မ	...../.....		
	၃		ကျား မ	...../.....		
	၄		ကျား မ	...../.....		
	၅		ကျား မ	...../.....		
ပညာရေး	၀	ပညာရေး	ကျား မ	၂၀၂၄	ကျေးဌာန	ကျေးဌာန
	၂	ပညာရေး	ကျား မ	၂၀၂၄	ကျေးဌာန	ကျေးဌာန
	၃		ကျား မ	...../.....		
	၄		ကျား မ	...../.....		
	၅		ကျား မ	...../.....		
အခြား	၀		ကျား မ	...../.....		
	၂		ကျား မ	...../.....		
	၃		ကျား မ	...../.....		
	၄		ကျား မ	...../.....		
	၅		ကျား မ	...../.....		