

ပြည်ထောင်စုသမ္မတမြန်မာနိုင်ငံတော်အစိုးရ
စိုက်ပျိုးရေး၊ ဖွေးဖြူရေးနှင့် ဆည်မြောင်းနှင့် ကြီးငွေ့ရေး
ကျေးလက်ဒေသဖွံ့ဖြိုးတိုးတက်ရေးဦးစီးဌာန
ပင်လည်ဘူးမြို့နယ်



လူထုပဟိုပြုစီမံကိန်း
National Community Driven Development Project
(NCDDP)



ကျေးရွာဖွံ့ဖြိုးရေးအစီအစဉ်
Village Development Plan (VDP)
နောင်ကန်ကျေးရွာ၊ ပင်းမူအုပ်စု

၂၀၁၈ခုနှစ်

ပင်လည်ဘူးမြို့



Contents

၁။ ပင်လည်ဘူးမြို့နယ် မြေပုံ.....	2
၂။ ပင်းမူအုပ်စုမြေပုံ.....	3
၃။ ကျေးရွာအုပ်စုတွင်ပါဝင်သော ကျေးရွာစာရင်းများ	4
၄။ ကျေးရွာအခြေခံအချက်အလက်များ.....	4
၅။ လူထုပူးပေါင်းပါဝင်သော လူမှုဆန်းစစ်ခြင်း နှင့် အကဲဖြတ်ခြင်း လုပ်ငန်းစဉ် (PSA/PRA) အကျဉ်းချုပ်	6
၆။ ကျေးရွာဖွံ့ဖြိုးရေး အစီအစဉ်အတွက် အသုံးပြုခဲ့သော PRA tools များနှင့် တစ်ခုချင်းစီအတွက်သုံးသပ် ချက်များ	8
၇။ ကော်မတီဝင်များရွေးချယ်ခြင်းနှင့်ကျေးရွာဖွံ့ဖြိုးရေးအစီအစဉ်ဆောင်ရွက်မှုမှတ်တမ်းခါတ်ပုံများ	27
၈။ ကော်မတီဝင်များစာရင်း.....	31
၉။ ပုံစံ ၈-၁။ ကျေးရွာအချက်အလက်	35
၁၀။ ပုံစံ ၈-၂ စီမံကိန်းစက်ဝန်းအချိန်ဇယား	45
၁၁။ ပုံစံ ၈-၃ ကျေးရွာဖွံ့ဖြိုးရေး ဦးစားပေးအစီအစဉ်	52
၁၂။ ပုံစံ ၈-၄။ ကျေးရွာဖွံ့ဖြိုးရေးစီမံကိန်းလုပ်ငန်းခွဲရွေးချယ်ခြင်းပုံစံ	61
၁၃။ အစည်းအဝေး မှတ်တမ်းများ	62
၁၄။ ကဏ္ဍအလိုက်ဦးစားပေးဖွံ့ဖြိုးရေးလုပ်ငန်းစဉ် အနှစ်ချုပ်	66



၁။ ပင်လည်ဘူးမြို့နယ်မြေပုံ

စစ်ကိုင်းတိုင်းဒေသကြီး၊ ကသာခရိုင် ပင်လည်ဘူးမြို့နယ် UTM မြေပုံ

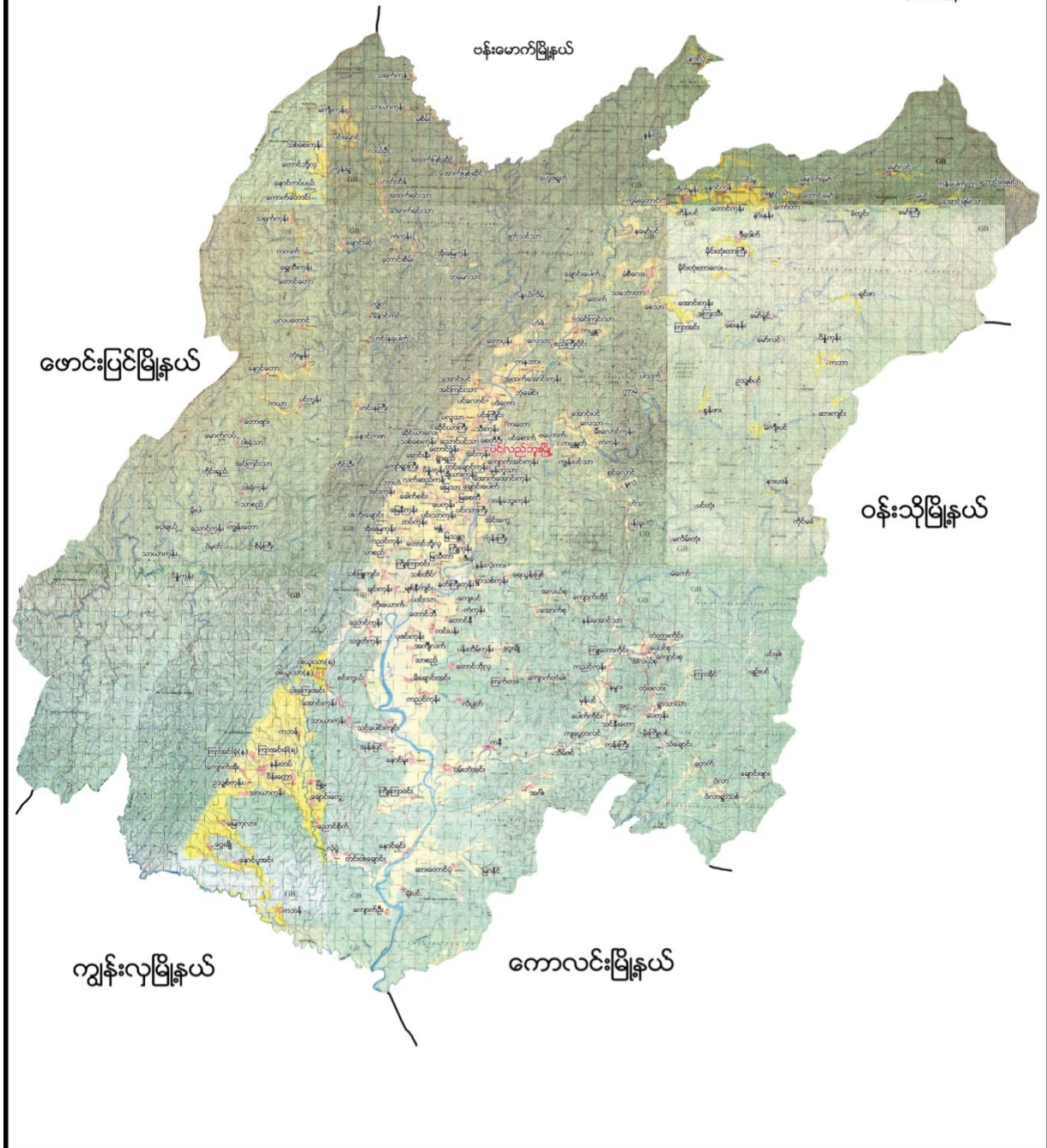



၂။ ပင်းမူအုပ်စုမြေပုံ

ပင်းမူကျေးရွာအုပ်စု

မ



ရည်ညွှန်းချက်

ကျေးရွာအုပ်စု



ကျေးရွာ



ချောင်း



ကားလမ်း



အုပ်စုနယ်နိမိတ်



မြို့နယ်နိမိတ်





၃။ ကျေးရွာအုပ်စုတွင်ပါဝင်သောကျေးရွာစာရင်းများ

ပင်းမူအုပ်စုတွင် ပင်းမူကျေးရွာနောင်ကန်ကျေးရွာနှင့်ရွှေဟင်္သာကျေးရွာတို့ ပါဝင်သည်။

၄။ ကျေးရွာအခြေခံအချက်အလက်များ

၁။ ကျေးရွာသမိုင်းအကျဉ်း

နောင်ကန်ကျေးရွာသည် ပင်းမူကျေးရွာအုပ်စုတွင် ပါဝင်ပါသည်။ နောင်ကန်ကျေးရွာသည် ပင်လည်ဘူးမြို့မှ မိုင်(၂၀)ကျော် ကွာဝေးပါသည်။ နောင်ကန်ကျေးရွာသည် ၁၉၁၅ခုနှစ် မတိုင်ခင်က ဒေါင်းကန်၊ ပေပင်၊ ပိန္နဲကုန်း၊ သဒ္ဓါကျင်းရွာဟူ၍ ရွာ ၄ရွာ တည်ရှိပါသည်။ နောင်ကန်ဟု ဖြစ်တည်လာခြင်းမှာ ဒေါင်းကန်ရွာ၏ အနောက်တောင်ဘက်ယွန်းယွန်းတွင် ဒေါင်းများ ပျော်မြူးသော ကန်ကြီးတစ်ကန် ရှိပါသည်။ ၎င်း ကိုအမည်ပြု၍ ၁၉၄၆ခုနှစ်မှ ရွာ၄ရွာကို ပေါင်းစည်းပြီး ဒေါင်းကန်မှ နောင်ကန်ကျေးရွာဟူ၍ ပြောင်းလဲခေါ်ဝေါ်ခဲ့ ပါသည်။ လက်ရှိအချိန်တွင် အိမ်ထောင်စုပေါင်း(၁၆၆)အိမ်ရှိပြီးရှမ်း၊ ဗမာ၊ ကအူးလူမျိုးများ စုစည်းနေထိုင်ကြပါသည်။ အဓိက အသက်မွေးဝမ်းကျောင်းလုပ်ငန်းမှာ လယ်စပါးစိုက်ပျိုးခြင်း၊ မြေပဲ စိုက်ပျိုးခြင်းနှင့် အခြားသီးနှံများစိုက်ပျိုးခြင်းများဖြစ်ပါသည်။

၂။ ကျေးရွာအိမ်ထောင်စု

အမျိုးအစား	အိမ်ထောင်စု	ကျား	မ	စုစုပေါင်း
ဗမာ	၁၆၆	၄၉၂	၅၄၆	၁၀၃၈

၃။ လူနည်းစုလူမျိုးစုအိမ်ထောင်စု

မရှိပါ။

၄။ ထိခိုက်လွယ်အုပ်စု

ထိခိုက်လွယ်အုပ်စု	အိမ်ထောင်စု	ကျား	မ	စုစုပေါင်း
သက်ကြီး	၂၀	၂၀	၄၅	၆၅
မြေယာမဲ့	၄၄	၇၉	၉၆	၁၇၅
မသန်စွမ်း	၆	၃	၃	၆



၅။ အဓိကစီးပွားရေးလုပ်ငန်းများ

စိုက်ပျိုးရေး	မွေးမြူရေး	အသေးစားစီးပွားရေး	အခြား
စပါး	ကြက်	ဆန်စက်	လယ်ကူလီ
ပဲအမျိုးမျိုး	ဝက်	အရောင်းအဝယ်	
နှမ်း	ကျွဲ	ဈေးဆိုင်	
နေကြာ	နွား		

၆။ ကျေးရွာအတွင်းအဓိကပိုင်ဆိုင်မှုများ

ကျေးရွာပိုင်ဆိုင်မှုများ	စိုက်ပျိုးမြေ	စားကျက်မြေ	သစ်တောမြေ	သဲ/ကျောက်ရရှိမှု	ရေတွင်း/ရေကန်	စက်ရေတွင်း
အရေအတွက်	၄၂၀ဧက	၄၀၀ဧက	၅၀၀ဧက	ရှိ	၆/မရှိ	မရှိ
ကျေးရွာပိုင်ဆိုင်မှုများ	ကား		စပါးကြိတ်စက်		အသေးစားဆည်	ဈေးဆိုင်
အရေအတွက်	၁၂	-	၇	-	၁	၁၀

၇။ ကျေးရွာအတွင်းအခြားပိုင်ဆိုင်မှုများ

ကျေးရွာပိုင်ဆိုင်မှုများ	ရေတင်စက်	လယ်ထွန်စက်	ထွန်ထယ်	ကျွဲ	နွား
အရေအတွက်	၁၀	၂၉	၁၃၀	၃၀	၃၀၀
ကျေးရွာပိုင်ဆိုင်မှုများ	ဝက်	ဆိုင်ကယ်	ကျွမ်းကျင်လုပ်သား	လုပ်သား	
အရေအတွက်	၂၀၀	၁၂၀	၂၂	၂၀၀	

၈။ အခြားကျေးရွာအသုံးပြုနိုင်သောအရင်းအမြစ်/အချက်အလက်များ

အရင်းအမြစ်	ဆေးခန်း	အ.လ.က/အ.ထ.က	ဈေး	ကျွမ်းကျင်လုပ်သား	လုပ်သား	မြေတူးစက်	လမ်းကြိတ်စက်
အရေအတွက်	-	-	-	၁၀	၅၀	-	-



၅။ လူထုပူးပေါင်းပါဝင်သောလူမှုဆန်းစစ်ခြင်းနှင့် အကဲဖြတ်ခြင်းလုပ်ငန်းစဉ်(PSA/PRA) အကျဉ်းချုပ်

စဉ်	အကြောင်းအရာ	ရက်စွဲ	ဦးတည်အုပ်စု	တက်ရောက်သူ			အဓိကဆွေးနွေးချက်များ
				ကျား	မ	ပေါင်း	
၁	ကျေးရွာလူမှုရေးပြ၊ သယံဇာတပြမြေပုံ (Social Map/ Resource Map)	၂၀-၁၇	ရပ်မိရပ်ဖ၊ ကော်မတီဝင်များ	၆၀	၄၀	၁၀၀	အိမ်အမျိုးအစားများ၊ အခြေခံအဆောက်အဦများ၊ လမ်းပန်းဆက်သွယ်ရေးအခြေအနေလယ်ယာမြေများ၊ မြစ်ချောင်းများ၊ ရေတွင်းရေကန်များ၊ သစ်တောများ
၂	ကျေးရွာအိမ်မက်ပြမြေပုံ (Dream Map)	၂၀-၁၇	ကျေးရွာစီ/ ထောက်အဖွဲ့၊ ကျေးရွာလူထု	၆၃	၆၇	၁၃၀	နောင်တစ်ချိန်တွင် ကျေးရွာတွင် ဖြစ်စေချင်သော/ မြင်စေချင်သော အရာများထည့်သွင်းရေးဆွဲခြင်း
၃	ဥစ္စာနေကြွယ်ဝမှုအဆင့်သတ်မှတ်ခြင်း (Wealth Ranking)	၂၀-၁၇	ချမ်းသာ၊ အလယ်အလတ်၊ နွမ်းပါး၊ အလွန်နွမ်းပါးအုပ်စုများ	၆၃	၆၇	၁၃၀	ကျေးရွာလူမှုစီးပွားအုပ်စုများခွဲခြားသတ်မှတ်နိုင်ရေးအတွက် အခြေခံစံနှုန်းများသတ်မှတ်ခြင်း၊ ကျေးရွာသားများနှင့် အများသဘောတူခွဲခြားသတ်မှတ်ခြင်း
၄	ကျား-မရေးရာကဏ္ဍပိုင်ဆိုင်မှုနှင့်ခွဲခြမ်းစိတ်ဖြာမှု	၂၀-၁၇	ကျေးရွာစီ/ ထောက်အဖွဲ့၊ ကျေးရွာလူထု	၆၀	၄၀	၁၀၀	ပြဿနာ၊ အခွင့်အရေး၊ လက်ရှိအခြေအနေကိုသိရှိရန် နှင့် ပြောင်းလဲနိုင်သည်ပုံစံများ
၅	ရာသီခွင်ပြပြက္ခဒိန် (Seasonal Calendar)	၂၀-၁၇	ကော်မတီဝင်၊ အမျိုးသမီး၊ အမျိုးသားများ	၆၃	၆၇	၁၃၀	ရာသီဥတု၊ စိုက်ပျိုးသီးနှံများ၊ လယ်ယာလုပ်ငန်းများ၊ နေ့စားလုပ်ငန်းများ၊ မွေးမြူရေးလုပ်ငန်းများ၊ ဝမ်းစာဖူလုံမှု နှင့် ပွဲတော်များ
၆	ပင့်ကူအိမ်ကွန်ယက် (Spider Web)	၂၀-၁၇	အမျိုးသားများ နှင့် အမျိုးသမီးများ	၆၀	၄၀	၁၀၀	အမျိုးသားများ နှင့် အမျိုးသမီးများတန်းတူအခွင့်အရေးရရှိမှု နှင့် မရရှိသည့် အကြောင်းအရင်းများ



၇	အဖွဲ့အစည်းချိတ်ဆက်ပုံ (Venn Diagram)	၂၀-၁၇	ကျေးရွာအုပ်ချုပ်ရေးအဖွဲ့၊ ကျေးရွာစီ/ထောက်အဖွဲ့	၆၀	၄၀	၄၀	ကျေးရွာတွင်းရှိအဖွဲ့အစည်းများနှင့် မည်သို့သောလုပ်ငန်းများအတွက် မည်သည့်အဖွဲ့များချိတ်ဆက်လုပ်ကိုင်မှု
၈	အခက်အခဲ၊လုပ်ငန်းနှင့်မျှော်မှန်းချက်များဖော်ထုတ်ခြင်း	၂၀-၁၈	အမျိုးသားများကော်မတီဝင်များ	၅၀	၄၀	၉၀	ဆွေးနွေးထားသောအခြေခံအဆောက်အဦးများနှင့် သက်မွေးဝမ်းကျောင်းလုပ်ငန်းများ၊ ကျန်းမာရေး၊ ပညာရေး။
၉	ကျေးရွာ၏ (၅)နှစ်စဉ်စားပေးအစီအစဉ်ပြဇယား (Metric Ranking)	၂၀-၁၉	အမျိုးသားအုပ်စု၊ အမျိုးသမီးအုပ်စု၊ လူငယ်အုပ်စု၊ ရပ်မိရပ်ဖအုပ်စု	၅၀	၄၀	၉၀	အကျိုးပြုဦးရေ၊ အကျိုးခံစားခွင့်နှင့် အဓိကလိုအပ်ချက်များပေါ်မူတည်၍ ဆုံးဖြတ်သည်။



၆။ ကျေးရွာဖွံ့ဖြိုးရေးအစီအစဉ်အတွက်အသုံးပြုခဲ့သော PRA tools များနှင့် တစ်ခုချင်းစီအတွက်သုံးသပ်ချက်များ

၆.၁(က)။ကျေးရွာလူမှုရေးပြမြေပုံနှင့် သုံးသပ်ချက်





ဆွေးနွေးချက်

ကျေးရွာတွင် လူနေထိုင်မှုပုံစံ ၊ လမ်းပန်းဆက်သွယ်ရေး ၊ ကျန်းမာရေး ၊ စီးပွားရေး ၊ ပညာရေး နှင့် လူနေအိမ်ခြေတည်ရှိမှုများကိုအုပ်စုဖွဲ့၍ ဆွေးနွေးခဲ့ပါသည်။

ဆွေးနွေးချက်

လူနေထိုင်မှုပုံစံ စီးပွားရေးအဆင့်(၃)မျိုးရှိပြီး အများစုမှာ သွပ်မိုး၊ ပျဉ်ကာ၊ ခြေတံရှည်အိမ် ဖြစ်ပြီးကျေးရွာတွင် စုစည်းစွာနေထိုင်ကြပါသည်။

လမ်းပန်းဆက်သွယ်ရေးနောင်ကန်ကျေးရွာသည် ပင်လည်ဘူးမြို့၏ မြောက်ဘက်တွင် တည်ရှိပြီး ပင်လည်ဘူးမြို့နယ် ဆုံးဖန်းမောက်နယ်စပ်တွင် တည်ရှိပါသည်။ လူနေအိမ်ခြေများမှာ စုစည်းနေထိုင်ကြပါသည်။ လမ်းပန်းဆက်သွယ်ရေးမှာ ကျေးရွာတွင်း လမ်း၊ ရွာချင်းဆက်လမ်းများမှာ မြေသားလမ်းများဖြစ်ပြီး မိုးရာသီတွင် သွားလာရန် ခက်ခဲမှုရှိကြောင်း တွေ့ရှိရပါသည်။ လမ်းမဆက်သွယ်ရေး မကောင်းသောကြောင့် ကျေးရွာဖွံ့ဖြိုးတိုးတက်ရန် နှောင့်နှေးမှုရှိပါသည်။

ကျန်းမာရေး ကလေးမွေးဖွားခြင်းအတွက် အရပ်လက်သည် ရှိပါသည်။ ကျေးရွာတွင်း ကျန်းမာရေးဌာနခွဲရှိပြီး ထိုဆေးခန်းတွင် ကျန်းမာရေးအတွက် ကုသမှု ခံယူကြပါသည်။ အဓိက ဆေးကုသမှုခံယူခြင်းကို မံစီလေးစံပြကျေးရွာနှင့် ပင်လည်ဘူးမြို့ ဆေးရုံ/ဆေးခန်းသို့ သွားရောက်၍ ဆေးကုသမှု ခံယူရပါသည်။

သောက်သုံးရေ ကျေးရွာတွင်းရှိ လက်တူးတွင်းနှင့် ပိုက်တွင်းများမှ ရေကို အသုံးပြုပါသည်။ နွေရာသီတွင် သောက်သုံးရေလုံလောက်မှု ရှိပါသည်။

အခြား ရွာ၏အလယ်တည့်တည့်တွင် ဘုန်းကြီးကျောင်း၊ ဇရပ်နှင့်ဓမ္မာရုံရှိပါသည်။



၆.၁(ခ) ကျေးရွာအရင်းအမြစ်ပြုမြေပုံနှင့်သုံးသပ်ချက်





ဆွေးနွေးချက်

ကျေးရွာပတ်ဝန်းကျင်ရှိ ရရှိသုံးစွဲနိုင်သော သဘာဝအရင်းအမြစ်များ၊ စီးပွားရေးလုပ်ကိုင် စားသောက်ရသော အရင်းအမြစ်များနှင့် အရင်းအမြစ်နှင့်ဆက်စပ်သော ပြဿနာများကို အုပ်စုဖွဲ့ဆွေးနွေး ခဲ့ပါသည်။

သုံးသပ်ချက်

ပတ်ဝန်းကျင်ရှိအရင်းအမြစ်များရွာပတ်ဝန်းကျင်ရှိ သစ်တောများမှ ထင်းထုတ်ယူ သုံးစွဲနိုင် ပါသည်။ လယ်မြေအများစုသည် မိုးရေနှင့် စိုက်ပျိုးရသည့်အတွက် မိုးခေါင်သောနှစ်များတွင် စိုက်ပျိုးရေ လုံလောက်မှုမရှိပါ။ ကျေးရွာ၏ ပတ်ပတ်လည်တွင် လယ်/ယာမြေများ ရှိပါသည်။ ကျေးရွာပတ်ဝန်းကျင်တွင် တောင်ကုန်းများ ရှိခြင်းကြောင့် တပိုင်တနိုင် တောင်ယာစိုက်ပျိုးခြင်းများ ပြုလုပ်ပြီး မိသားစုအတွက် ဝမ်းစာအတွက် ထောက်အပံ့ရရှိပါသည်။ သစ်တောအတွင်းမှ ဆေးဘက်ဝင် သစ်ဥသစ်ဖုများ၊ အင်ကြင်းစက်များ၊ ပန်းရိုးများ၊ ဆိုးဆေးလုပ်ငန်းသုံး သစ်ခေါက်များ ရရှိခြင်းကြောင့် ဝင်ငွေရရှိကြပါသည်။

စီးပွားရေးလုပ်ကိုင်စားသောက်ရသောအရင်းအမြစ် လယ်/ယာမြေများကို အသုံးပြု၍ စပါး၊ နှမ်းနှင့် မြေပဲများကို အဓိကထား စိုက်ပျိုးကြပါသည်။ မြေပဲနှင့် ဟင်းသီးဟင်းရွက်ခြံများ စိုက်ပျိုးလုပ်ကိုင် ကြပါသည်။ တိုးချဲ့စိုက်ပျိုးရန်လိုအပ်ပါသေးသည်။

အရင်းအမြစ်နှင့်ဆက်စပ်သောပြဿနာများ ရွာ၏ အရှေ့ဘက်နားမော်ချောင်းမှ စိုက်ပျိုးရေးအတွက် ရေရရှိပြီး တခါတရံရေးကြီးပါက လယ်ကွင်းများ ရေဖုံးလွှမ်းတတ်ပြီး စပါးသီးနှံ ပျက်စီးတတ်ပါသည်။ သီးနှံများဖြစ်ထွန်းမှု နည်းပါသည်။ စပါးအထွက်နှုန်း နည်းခြင်းကြောင့် အကြွေးတင်ရှိမှုများ ရှိလာပါသည်။ လမ်းပန်းဆက်သွယ်ရေး ကောင်းမွန်မှု မရှိသောကြောင့် ထွက်ကုန်များ အချိန်မှီတင်ပို့မရောင်းချနိုင်ခြင်းကြောင့် ဝင်ငွေနည်းကြပါသည်။ ချောင်းရေနှင့် လယ်ယာမြေများကို အသုံးပြု၍ သီးနှံများ ပိုမိုစိုက်ပျိုး ထုတ်လုပ်သင့်ပါသည်။



၆.၂။ကျေးရွာအိမ်မက်ပြမြေပုံနှင့် သုံးသပ်ချက်





ဆွေးနွေးချက်

ကျေးရွာတွင်းမျှော်မှန်းထားသော လမ်းအခြေအနေ၊ လမ်းဘေးရေမြောင်းအခြေအနေ၊ ပညာရေး၊ ဆက်သွယ်ရေးအဆင်ပြေရန် ရွာချင်းဆက်တံတားများ အကြောင်းကို ဆွေးနွေးခဲ့ကြပါသည်။

သုံးသပ်ချက်

ကျေးရွာတွင်းလမ်းများ ကျောက်ချောလမ်းအဖြစ်သို့ အဆင့်မြင့်လာမည်။ ကျေးရွာချင်းဆက် လမ်းများလည်း ကျောက်ချောလမ်း အဖြစ်သို့ အဆင့်မြင့်လာမည်။ လမ်းပန်းဆက်သွယ်မှု ကောင်းမွန်၍ စီးပွားရေး၊ ပညာရေး၊ ကျန်းမာရေး၊ လူမှုရေးကဏ္ဍများတွင် တိုးတက်ကောင်းမွန်လာမည်။ ကျေးရွာခန်းမ ဆောင်များ တည်ဆောက်ပြီးစီး၍ အစည်းအဝေးပွဲများ သာရေးနာရေးပွဲများကို ကျယ်ဝန်းလွတ် လပ်စွာ ပြုလုပ်နိုင်မည် ဖြစ်ပါသည်။ အထက်တန်းကျောင်း ရှိလာပြီး ပညာရေး ဖွံ့ဖြိုးတိုးတက်လာမည်။ ကလေးများ ကျောင်းတက်ရ လွယ်ကူလာမည်။

ကျေးရွာတွင် စာကြည့်တိုက်ရှိလာ၍ အသိပညာဗဟုသုတများ တိုးတက်လာမည်ဖြစ်သည်။ ကျောင်းတွင် ခြံစည်းရိုးများ တည်ဆောက်ပေးနိုင်၍ စာသင်ကြားရာတွင် လုံခြုံမှုရှိလာမည်။ မူကြိုကျောင်း ရှိလာပြီး ကလေးငယ်များ အသိညက်ဖွံ့ဖြိုးတိုးတက်လာမည်။ ကလေးများ ကျောင်းအပ်နှံရာတွင် အဆင်ပြေလာပါမည်။ မိဘများလည်း ကလေးထိန်းသက်သာပြီး ဝင်ငွေရှာချိန် များလာပြီး စားဝတ်နေရေး အဆင်ပြေလာပါသည်။ ရေတွင်း၊ ရေကန်များ ပေါများလာပြီး အမျိုးသမီးများ ဝင်ငွေရှာချိန် ရရှိလာပါသည်။ ယခင်ကထက်ပို၍ ဌာနဆိုင်ရာများနှင့် ချိတ်ဆက်၍ နည်းပညာအကူအညီများ ရရှိရန် ချိတ်ဆက်ဆောင်ရွက်တက်လာမည်။



၆.၃။ ဥစ္စာနေကြွယ်ဝမှုအဆင့်သတ်မှတ်ခြင်း (Wealth Ranking)

အဆင့်	အခြေခံစံနှုန်းများ၊ ညွှန်းကိန်းများ	အိမ်ထောင်စု	ရာခိုင်နှုန်း
ချမ်းသာ	အိမ်အခြေအနေ၊ သွပ်မိုး၊ ခြေတံရှည်၊ ပျဉ်ကာ လယ်ယာ၊ ရွှေကန်နှင့်အထက် ကျွဲ၊ နွား၊ ရကောင်အထက် အခြား၊ ဆိုင်ကယ်၊ ထွန်စက်၊ ဖုန်း၊ စပါးကြိတ်စက်၊ TV	၂၉	၁၇
အလယ်အလတ်	အိမ်၊ သတ္တုထိန်း၊ ဝါးထရုံကာ၊ ပျဉ်ခင်း၊ ခြေတံရှည် လယ်ယာ၊ ခုဇက ကျွဲ၊ နွား၊ ဥကောင် အခြား၊ ဆိုင်ကယ်၊ TV	၁၂၆	၇၆
နွမ်းပါး	အိမ်၊ ဝါးထရုံကာ၊ ဝါးခင်း၊ သတ္တုထိန်း၊ အိမ်ငယ် လယ်ယာ၊ ခုဇကအောက် ကျွဲ၊ နွား၊ ဥကောင် အခြား၊ မရှိ	၁၁	၇
	စုစုပေါင်း	၁၆၆	၁၀၀



၆.၄။ကျား-မ ရေးရာကဏ္ဍ၊ပိုင်ဆိုင်မှုနိမ့်ခြင်း၊စိတ်ဖြာခြင်း

စိုင်းဆိုင်ယူ နှ့်ခြင်း၊စိတ်ဖြာခြင်း

ရောင်ကန် စာပေ

အသုံးပြုခြင်း

ထိန်းချုပ်ခြင်း

သံ/ကျွန်	သံ/ကျွန်
သင်တန်း	သင်တန်း
၅	၅
တောတွင်းပစ္စည်း	တောတွင်းပစ္စည်း
၅၅	၅၅
ချောင်း	ချောင်း
ရိုက်ဖျိုးစေ	ရိုက်ဖျိုးစေ
ပါး	ပါး
၂၀၁၅/၂၀၁၇	၂၀၁၅/၂၀၁၇

- ကျား
 - မ



ဆွေးနွေးချက်

အမျိုးသား/အမျိုးသမီးများ ပိုင်ဆိုင်မှု ခွဲခြားစိပ်ဖြာရာတွင် အမျိုးသမီးများ အသုံးပြုသော အရင်းအမြစ်များ/ပစ္စည်းများ၊ အမျိုးသားများအသုံးပြုသော အရင်းအမြစ်များ/ ပစ္စည်းများအား ဆွေးနွေးခြင်း နှင့် ထိန်းချုပ်ခြင်းများကို ဆွေးနွေးခဲ့ပါသည်။

သုံးသပ်ချက်

အရင်းအမြစ်သုံးစွဲမှုတွင် သဲကျောက်၊ စိုက်ပျိုးရေးတောထွက်ပစ္စည်းများ၊ သစ်တော၊ စပါးစာသင် ကျောင်း၊ လယ်ယာမြေအစရှိသော အရင်းအမြစ်များကို အမျိုးသမီးနှင့် အမျိုးသားနှစ်ဦးစလုံးမှ အသုံးပြုနေကြခြင်း ဖြစ်သည်။ အရင်းအမြစ်များ ထိန်းချုပ်မှုတွင် အမျိုးသမီးများနှင့် အမျိုးသားများသည် အခွင့်အရေးတန်းတူအခွင့် အရေးရှိပြီး တန်းတူဆုံး ဖြတ်ခွင့်ရှိကြပါကြောင်း သုံးသပ်မိပါသည်။



၆.၅။ ရာသီခွင်ပြပြကွဒိန်နှင့် သုံးသပ်ချက်

စက်ကိုင်းတိုင်း၊ ကသာခရိုင်၊ ကသာမိသားစု၊ မင်းတပ်တိုင်း၊ မင်းတပ်ပြည်နယ်၊ မင်းတပ်ဒေသ

ရာသီခွင်	အပူချိန်	ရေ	လေ	မြေ	ပင်	တိရစ္ဆာန်	အစားအသောက်
အနွယ်ရာသီ	ပူပြင်း	အနည်းငယ်	အနည်းငယ်	ပြောင်းလဲ	ပင်အရွယ်	ကျွတ်၊ ခုတ်	အဖိုးရိမ်
တိုက်ရာသီ	ပူပြင်း	အနည်းငယ်	အနည်းငယ်	ပြောင်းလဲ	ပင်အရွယ်	ကျွတ်၊ ခုတ်	အဖိုးရိမ်
မိုးရာသီ	အေး	အများပြား	အများပြား	ပြောင်းလဲ	ပင်အရွယ်	ကျွတ်၊ ခုတ်	အဖိုးရိမ်
အနွယ်ရာသီ	ပူပြင်း	အနည်းငယ်	အနည်းငယ်	ပြောင်းလဲ	ပင်အရွယ်	ကျွတ်၊ ခုတ်	အဖိုးရိမ်
တိုက်ရာသီ	ပူပြင်း	အနည်းငယ်	အနည်းငယ်	ပြောင်းလဲ	ပင်အရွယ်	ကျွတ်၊ ခုတ်	အဖိုးရိမ်
မိုးရာသီ	အေး	အများပြား	အများပြား	ပြောင်းလဲ	ပင်အရွယ်	ကျွတ်၊ ခုတ်	အဖိုးရိမ်
အနွယ်ရာသီ	ပူပြင်း	အနည်းငယ်	အနည်းငယ်	ပြောင်းလဲ	ပင်အရွယ်	ကျွတ်၊ ခုတ်	အဖိုးရိမ်
တိုက်ရာသီ	ပူပြင်း	အနည်းငယ်	အနည်းငယ်	ပြောင်းလဲ	ပင်အရွယ်	ကျွတ်၊ ခုတ်	အဖိုးရိမ်
မိုးရာသီ	အေး	အများပြား	အများပြား	ပြောင်းလဲ	ပင်အရွယ်	ကျွတ်၊ ခုတ်	အဖိုးရိမ်
အနွယ်ရာသီ	ပူပြင်း	အနည်းငယ်	အနည်းငယ်	ပြောင်းလဲ	ပင်အရွယ်	ကျွတ်၊ ခုတ်	အဖိုးရိမ်



ဆွေးနွေးချက်

နောင်ကန်ကျေးရွာ၏ ရာသီဥတုအခြေအနေ၊ စိုက်ပျိုးရေး၊ မွေးမြူရေး၊ နေ့စားလုပ်ငန်း၊ သဘာဝဘေးအန္တရာယ် ၊ အလုပ်သမားရှားပါးမှုနှင့် ရာသီအလိုက်ပွဲတော်များကိုအုပ်စုဖွဲ့၍ဆွေးနွေးခဲ့ပါသည်။

သုံးသပ်ချက်

ရာသီဥတု- တပို့တွဲလလယ်မှ စ၍ နယုန်လအထိ နွေရာသီဖြစ်ပါသည်။ နယုန်လလယ်မှ စ၍ တော်သလင်းလအထိ မိုးရာသီ ဖြစ်ပါသည်။ သီတင်းကျွတ်လမှ စတင်၍ တပို့တွဲလလယ်အထိဆောင်းရာသီ ဖြစ်ပါသည်။

စိုက်ပျိုးရေး နယုန်လတွင် စပါးစိုက်ပျိုးရန် ပျိုးထောင်ကြပြီး ဝါဆိုလတွင် ကောက်စိုက် ကြပါသည်။ စိုက်ပျိုးရေးလုပ်ငန်းမှ တစ်နေ့ဝင်ငွေ ၃၀၀၀ကျပ်၊ တစ်လဝင်ငွေ ၉၀၀၀ ကျပ် နှင့် တစ်နှစ်ဝင်ငွေ ၇၀၀၀၀ကျပ် ရရှိပါသည်။ မြေပဲစိုက်ပျိုးခြင်းကို တပိုင်တနိုင် စိုက်ပျိုးကြပါသည်။ တစ်နှစ်ဝင်ငွေကျပ် ၇၅၀၀၀ ခန့် ရရှိပါသည်။ မိသားစုဝင်ငွေအဖြစ် တဘက်တလမ်းမှ အပိုဝင်ငွေရရှိပါသည်။

မွေးမြူရေး မွေးမြူရေးလုပ်ငန်းများကို ရာသီ/မရွေး လုပ်ကိုင်ကြပါသည်။ လုပ်ငန်းခွင်အတွက် ကျွဲ၊ နွားများမွေးမြူပြီး အိမ်ခြေထက်ဝက်ခန့် မှာ ကြက်၊ဝက်များ မွေးမြူကြပါသည်။

နေ့စားလုပ်ငန်း ဝါဆို၊ ဝါခေါင်လတွင် လယ်ယာလုပ်ငန်းခွင် များရှိခြင်းကြောင့် ဝင်ငွေရရှိပါသည်။ သီတင်းကျွတ်၊ တန်ဆောင်မုန်းနှင့် နတ်တော် လများတွင် စပါးရိတ်သိမ်းခြွေလှေ့ခြင်း လုပ်ငန်းများ ရှိခြင်းကြောင့် ဝင်ငွေရရှိပါသည်။ နေ့စားလုပ်ငန်းမှ တစ်နေ့ဝင်ငွေ ၄၀၀၀ကျပ်၊ တစ်လဝင်ငွေ ၁၂၀၀၀ကျပ်နှင့် တစ်နှစ်ဝင်ငွေ ၅၀၀၀၀ ကျပ် ရရှိပါသည်။

သဘာဝဘေးအန္တရာယ် ခြောက်များ ချောင်းများမှ တောင်ကျချောင်းရေကြီးခြင်း၊ ချောင်းရေ လာခြင်းများကြောင့် ရံဖန်ရံခါ စပါးခင်းများ ရေလွမ်းပါသည်။ လေပြင်းကျရောက်တတ်သည့်အခါလည်း ရှိပါသည်။

ဝမ်းစာဖူလုံမှု ဝါခေါင်၊ တော်သလင်းလများတွင် စပါးကုန်ချိန်ဖြစ်၍ ဝမ်းစာရှားပါးမှုပြဿနာ ရှိပါသည်။

အလုပ်သမားရှားပါးမှု အလုပ်သမား ရှားပါးမှုမရှိပါ။ ပွင့်လင်းရာသီတွင် ရွှေ့ပြောင်းလုပ်သား သွားလာမှု ရှိပါသည်။

ပွဲတော်များ တန်ခူးလတွင် သင်္ကြန်ပွဲတော် ပြုလုပ်ပါသည်။ ဝါဆိုလတွင် သင်္ကန်းကပ် ပွဲတော်ရှိပါသည်။ သီတင်းကျွတ်လတွင် မီးထွန်းပွဲတော်ရှိပါသည်။ တပေါင်းလတွင် အလှူပွဲများရှိပါသည်။



ဆွေးနွေးချက်

အမျိုးသား/အမျိုးသမီးဆိုင်ရာသုံးသပ်ခြင်းပင့်ကူအိမ်ကိုဆွေးနွေးရာတွင် (၁) ပူးပေါင်းပါဝင်မှု၊ (၂) အလုပ်အကိုင်အခွင့်အလမ်းရရှိမှု၊ (၃) တန်းတူအခွင့်အရေးရရှိမှု၊ (၄) ခေါင်းဆောင်နိုင်မှု၊ (၅) ပညာသင်ယူတတ်မြောက်မှု၊ (၆) ဆုံးဖြတ်ချက်ချနိုင်မှု၊ (၇) အရင်းအမြစ်ပေါ်လက်လှမ်းမီမှု၊ (၈) ဝင်ငွေရရှိမှုဟူ၍ အပိုင်း(၈) ပိုင်းအား ပင့်ကူအိမ်ပုံစံဖြင့် ဆွေးနွေးခဲ့ကြပါသည်။

သုံးသပ်ချက်

ရပ်ရေးရွာရေးတွင်ပူးပေါင်းပါဝင်မှု ရပ်ရေးရွာရေးတွင် ပူးပေါင်းပါဝင်မှု တွင်အမျိုးသားများထက် အမျိုးသမီးများက ပို၍ပါဝင်ကြောင်း တွေ့ရှိရပါသည်။ အမျိုးသားများမှလည်း ပူးပေါင်းပါဝင်မှု အဆင့်တိုးရန် လိုအပ်နေပါသေးသည်။

ဝင်ငွေရရှိမှု အမျိုးသမီးများ၏ ဝင်ငွေရရှိမှုမှာ အမျိုးသားများအောက် အဆင့်(၂) အောက်သာ ရောက်ရှိနေပြီး အမျိုးသားများသာ ဝင်ငွေပိုရရှိနေသည့် အနေအထားတွေ့ရပါသည်။ အမျိုးသားများက အပြင်ထွက် စီးပွားရှာနေချိန်တွင် အမျိုးသမီးများက အိမ်မှုကိစ္စ၊ သားသမီးကိစ္စများ ဆောင်ရွက်နေရသောကြောင့် ဖြစ်ပါသည်။ ထို့ကြောင့်အမျိုးသမီးများ၏ ဝင်ငွေနှင့်အလုပ်အကိုင် အခွင့်အလမ်း ရရှိရေး ဆောင်ရွက်ရန် လိုအပ်ပါသည်။

အလုပ်အကိုင်အခွင့်အလမ်း အလုပ်အကိုင်အခွင့်အလမ်းရရှိမှုတွင် အမျိုးသမီးများက အမျိုးသားများထက် အနည်းငယ်ပိုမိုနေပြီး စိုက်ပျိုးရာသီပြီး ချိန်အမျိုးသားများက ရွှေကျင်းများသို့သွားရောက်လုပ်ကိုင်နေကြ၍ဖြစ်ပါသည်။

ပညာတတ်မြောက်မှု ပင်မကျေးရွာအနေဖြင့် ပညာသင်ကြားခွင့်နှင့် ပညာတတ်မြောက်မှုတွင် အမျိုးသားများနှင့် အမျိုးသမီးများသည် တန်းတူအခွင့်အရေး ရရှိကြပါသည်။ ကျေးရွာတွင် မူလတန်းကျောင်းရှိပြီး အခြေခံပညာရေးကို လက်လှမ်းမီသည့် အနေအထားရှိပါသည်။

အရင်းအမြစ်အပေါ်လက်လှမ်းမီမှု အရင်းအမြစ်အပေါ် အမှီပြု၍ အသက်မွေးဝမ်းကြောင်း ပြုနိုင်သော အမျိုးသမီးများ သာနေသည်ကို တွေ့ရပါသည်။ အကြောင်းမှာ တောတောင်များ အမှီပြု၍ လုပ်ဆောင်သော လုပ်ငန်းများက အမျိုးသားများထက် အမျိုးသမီးများက ပို၍ လုပ်ကိုင်နေကြခြင်းကြောင့်ဖြစ်ပါသည်။

ဆုံးဖြတ်ချက်ချမှု အမျိုးသမီးများအား အလေးထားမှုနည်းပါးခြင်းကြောင့် ဆုံးဖြတ်ချက်ချခြင်း လုပ်ငန်းများတွင် အားနည်းနေမှုများ ရှိပါသည်။ ထို့ကြောင့် အမျိုးသမီးများအား အလေးထားမှုများ ပိုမိုပြုလုပ်ပေးသင့်ပါသည်။ သို့မှသာတန်းတူအခွင့်အရေးရရှိမည်ဖြစ်ပါသည်။

ရပ်ရေးရွာရေးကိစ္စရပ်ရေးရပ်ရေးရွာရေးကိစ္စများ တွင် အရေးပါမှုနှင့် ဆုံးဖြတ်ချက်ချသည့် နေရာများတွင် အမျိုးသမီးများ၏ အဆင့်နေရာသည် အဆင့် ကွာဟမှုရှိနေပြီး တန်းတူမှုမရရှိသေးပါ။ ထို့ကြောင့် အမျိုးသမီးများအား နေရာပေးမှုမှာ အစဉ်အလာအရ အမျိုးသားများက နေရာယူထားပြီး အမျိုးသမီးများကလည်း နေရာယူတတ်ရန်နှင့် စွမ်းဆောင်ရည်ရှိရန် လိုအပ်နေပါသေးသည်။



၆.၇။ ပင်းပုံစံကိုသုံးပြု၍အဖွဲ့အစည်းများချိတ်ဆက်မှုနှင့် သုံးသပ်ချက်





ဆွေးနွေးချက်

ကျေးရွာတွင်းရှိအဖွဲ့အစည်းများချိတ်ဆက်ဆောင်ရွက်မှုများအားဆွေးနွေးခြင်းကျေးရွာတွင်းရှိ အဖွဲ့အစည်းများနှင့်ကျေးရွာအုပ်စုအတွင်းရှိအဖွဲ့အစည်း၊ မြို့နယ်ရှိအဖွဲ့အစည်းများနှင့်ချိတ်ဆက်ဆောင်ရွက်မှုများကို အုပ်စုဖွဲ့၍ ဆွေးနွေးခဲ့ပါသည်။

သုံးသပ်ချက်

ကျေးရွာလူထုနှင့် အဖွဲ့အစည်းများ ချိတ်ဆက်ဆောင်ရွက်နေသည့် အနေအထားမှာ အုပ်ချုပ်ရေးအဖွဲ့၊ ကျောင်းကော်မတီအဖွဲ့၊ မီးသတ်တပ်ဖွဲ့၊ သက်ကြီးရွယ်အိုအဖွဲ့၊ ပြည်သူ့ကာကွယ်ရေး၊ သမဝါယမအဖွဲ့အမျိုးသား၊ အမျိုးသမီးများအဖွဲ့၊ ကျေးရွာစီမံကိန်းအထောက်အကူပြုကော်မတီ၊ ဂေါပက၊ မွေစကြာအဖွဲ့၊ ရပ်မိရပ်ဖအဖွဲ့များနှင့်ကျေးရွာဖွံ့ဖြိုးတိုးတက်ရေးကျေးရွာအကျိုးပြုလုပ်ငန်းများချိတ်ဆက်ဆောင်ရွက်ကြပါသည်။

ကျေးရွာပြင်ပအဖွဲ့အစည်းများ ကျေးရွာပြင်ပရှိ အဖွဲ့အစည်းများနှင့် ချိတ်ဆက်ဆောင်ရွက်မှု အနေအထားမှာ မြို့နယ်အထွေထွေ အုပ်ချုပ်ရေးဦးစီးဌာန၊ ပညာရေးဌာန၊ ကျန်းမာရေးဌာန၊ ကျေးလက်ဒေသ ဖွံ့ဖြိုးတိုးတက်ရေးဦးစီးဌာန၊ လူထုဗဟိုပြုစီမံကိန်း၊ တိ/မွေးကု၊ သစ်တော၊ သမ၊ စိုက်ပျိုးရေး၊ မြေစာရင်းဌာနများနှင့် ချိတ်ဆက် ဆောင်ရွက်မှုရှိပြီး ကျေးရွာသားများအနေဖြင့် သက်ဆိုင်ရာကဏ္ဍအလိုက် လိုအပ်သော အကူအညီတောင်းခံမှုမှာ မရှိသလောက် နည်းပါးပါသည်။



၆.၈။အခက်အခဲ၊လုပ်ငန်းမျှော်မှန်ချက်ဖော်ထုတ်ခြင်း

(ယင်းသူ) နာမည် (ခန့်ကိုင်ကန်) ကျေးရွာ အခက်အခဲ၊လုပ်ငန်းမျှော်မှန်ချက်များဖော်ထုတ်ခြင်း (အကျိုးဝင်သောလုပ်ငန်းများ)

ဦးစား ပေး အဆင့်	အခက်အခဲ	လုပ်ငန်း	မျှော်မှန်ချက်	အမျိုး သမီး အဖွဲ့	အမျိုး သား အဖွဲ့	ဆောင်ရွက်ခဲ့ သည့်/မည့်နှစ်
၁။	တာဝန်ဆောင်ရွက်ရေးအခက်အခဲ	တာဝန်ဆောင်ရွက်ရေးအခက်အခဲ	တာဝန်ဆောင်ရွက်ရေးအခက်အခဲ	✓	✓	၂၀၂၀
၂။	အခက်အခဲ	အခက်အခဲ	အခက်အခဲ	✓	✓	၂၀၂၀
၃။	အခက်အခဲ	အခက်အခဲ	အခက်အခဲ	✓	✓	၂၀၂၀
၄။	အခက်အခဲ	အခက်အခဲ	အခက်အခဲ	✓	✓	၂၀၂၀
၅။	အခက်အခဲ	အခက်အခဲ	အခက်အခဲ	✓	✓	၂၀၂၀
၆။	အခက်အခဲ	အခက်အခဲ	အခက်အခဲ	✓	✓	၂၀၂၀
၇။	အခက်အခဲ	အခက်အခဲ	အခက်အခဲ	✓	✓	၂၀၂၀
၈။	အခက်အခဲ	အခက်အခဲ	အခက်အခဲ	✓	✓	၂၀၂၀
၉။	အခက်အခဲ	အခက်အခဲ	အခက်အခဲ	✓	✓	၂၀၂၀

ပိတ်ဆို့ထားသူ ကျား (၅၀) ဦး၊ မ (၄၀) ဦး ကျား (၅၀) ဦး၊ မ (၄၀) ဦး ဖြစ်ပြီး စုစုပေါင်း (၁၀၀) ဦး ဖြစ်ပါသည်။



ဆွေးနွေးချက်

အမျိုးသမီး၊ အမျိုးသားအုပ်စုများမှ ကျေးရွာအခက်အခဲများကို ဦးစွာဆွေးနွေးခြင်း၊ မျှော်မှန်းချက်ကို ဆွေးနွေးခြင်း၊ အခက်အခဲများကို ဖြေရှင်းနိုင်ရေးအတွက် ဆောင်ရွက်ရမည့် လုပ်ငန်းများကို ဆွေးနွေးခဲ့ကြပါသည်။

သုံးသပ်ချက်

ဆွေးနွေးရရှိလာသော ကျေးရွာဖွံ့ဖြိုးရေးလုပ်ငန်းများအား သက်ဆိုင်ရာ အဖွဲ့အစည်းများနှင့် ချိတ်ဆက်ဆောင်ရွက်သွားရန် လိုအပ်ကြောင်း၊ ကျေးရွာခွဲခေါင်းဆောင်များ၊ အုပ်စုအုပ်ချုပ်ရေးမှူးများမှတစ်ဆင့် မြို့နယ်စီမံခန့်ခွဲမှုကော်မတီသို့ ဆက်လက်တင်ပြရန် လိုအပ်ကြောင်း သုံးသပ်ရပါသည်။



၆.၉။ ဦးစားပေးအစီအစဉ်ပြဇယား(Matrix Ranking)

မင်းမူ ကျေးရွာအုပ်စု၊ ကျေးရွာခွဲကြီးရေးအစီစဉ်

စဉ်	အကြောင်းအရာ	၁	၂	၃	၄	၅	၆	၇	၈	၉	၁၀	ရမှတ်	အဆင့်	မှတ်ချက်
၁	တာဝန်ပေးပေးခြင်း၊ ဝန်ထမ်းချိမ်းညှိခြင်း	X	၁	၁	၁	၁	၁	၁	၁			၇	၁	
၂	ရွာတွင်းအဖွဲ့အစည်း ခင်းခြင်း		X	၂	၂	၂	၂	၂	၂			၆	၂	
၃	ရွာတွင်းချောင်းရေ၊ တံတားတည်ဆောက်ခြင်း			X	၃	၃	၃	၃	၃			၂	၆	
၄	ရွာချင်းဆက်သွယ်ရေး၊ များပြားခြင်း				X	၄	၄	၄	၄			၁	၇	
၅	တာဝန်ပေးပေးခြင်း၊ ဝန်ထမ်းချိမ်းညှိခြင်း					X	၅	၅	၅			၄	၄	
၆	ကျေးရွာ၊ မှာတွင်း၊ တူးဖော်ခြင်း						X	၆	၆			၅	၃	
၇	စာပေ၊ ကျေးရွာအဖွဲ့၊ သာသနာရေးအဖွဲ့							X	၇			၀	၈	
၈	စာပေ၊ ကျေးရွာအဖွဲ့၊ ခြံအောက်								X			၃	၅	
၉										X				
၁၀											X			

ပိယံဆွေးနွေးသူ ကျား(၅၀)၊ မ(၄၀) ဦး ရက်စွဲ၊ ၁၈.၁၀.၂၀၁၇ မှတ်တမ်းတင်သူ (လူထုစည်းရုံးရေးမှူး) ဒေါ်ခင်မြနိုးဇို



ဆွေးနွေးချက်

ဆွေးနွေးရရှိသော ကျေးရွာဖွံ့ဖြိုးရေးလုပ်ငန်းများကို ဦးစားပေးအဆင့် ရွေးချယ်သတ်မှတ်ရန်အတွက် လုပ်ငန်းတစ်ခုနှင့်တစ်ခု နှိုင်းယှဉ် အမှတ်ပေးသည့်စနစ်ကို အသုံးပြုခဲ့ကြပါသည်။

သုံးသပ်ချက်

ဦးစားပေးအဆင့်အလိုက် လူထုပဟိုပြုစီမံကိန်းမှ ပံ့ပိုးငွေဖြင့် ဆောင်ရွက်ပြီးသော လုပ်ငန်းများ ရှိသကဲ့သို့ အခြားအဖွဲ့အစည်းများနှင့် ချိတ်ဆက်ဆောင်ရွက် ဆောင်ရွက်ရမည့်လုပ်ငန်းများလည်း ရှိပါသည်။ ကိုယ်ထူကိုယ်ထဆောင်ရွက် နိုင်ရေးအတွက်လည်း ကျေးရွာလူထု အစည်းအဝေးပွဲများတွင် ချပြဆွေးနွေးသွားရန် လိုအပ်မည်ဖြစ်ပါသည်။



၇။ ကော်မတီဝင်များရွေးချယ်ခြင်းနှင့်ကျေးရွာဖွံ့ဖြိုးရေးအစီအစဉ်ဆောင်ရွက်မှုမှတ်တမ်းခါတ်ပုံများ



အမျိုးသားအုပ်စု၏မှတ်တမ်းခါတ်ပုံ



အမျိုးသမီးအုပ်စု၏မှတ်တမ်းခါတ်ပုံ



လူငယ်အုပ်စု၏မှတ်တမ်းခါတ်ပုံ



ထိခိုက်လွယ်အုပ်စုများ၏မှတ်တမ်းခါတ်ပုံ



စေတနာ့ဝန်ထမ်းများရွေးချယ်ခြင်းမှတ်တမ်းခါတ်ပုံ



ကော်မတီရွေးချယ်ခြင်းမှတ်တမ်းခါတ်ပုံ



ဖွံ့ဖြိုးရေးအစီအစဉ်ရေးဆွဲခြင်းမှတ်တမ်းဓါတ်ပုံ



ဖွံ့ဖြိုးရေးအစီအစဉ်ရေးဆွဲခြင်းမှတ်တမ်းဓါတ်ပုံ



၈။ ကော်မတီဝင်များစာရင်း

	နေရာဇုန်	ကျေးရွာ	စီမံကိန်းအထောက်အကူပြုကော်မတီ
		(ပင်မ)	အုပ်စု
		(ပထမ)	နယ် စီမံကိန်းကော်မတီ
၀၁။	အမည်		
၀၂။	ဦးချစ်ညို	ကျေးရွာစီ/ထောင်စု	ကျေးရွာစီ/ထောင်စု
၀၃။	ဦးဖော်မျိုးကောင်	ကျေးရွာစီ/ထောင်စု	ကျေးရွာစီ/ထောင်စု
၀၄။	ဒေါ်မြဌော	ကျေးရွာစီ/ထောင်စု	ကျေးရွာစီ/ထောင်စု
၀၅။	ဒေါ်ဝင်းမာမာ	ကျေးရွာစီ/ထောင်စု	ကျေးရွာစီ/ထောင်စု
၀၆။	ဦးမောင်ဖော်	ကျေးရွာစီ/ထောင်စု	ကျေးရွာစီ/ထောင်စု
၀၇။	ဒေါ်လင်းခိုင်	ကျေးရွာစီ/ထောင်စု	ကျေးရွာစီ/ထောင်စု
၀၈။	ဒေါ်ဆုလောခိုင်	ကျေးရွာစီ/ထောင်စု	ကျေးရွာစီ/ထောင်စု
၀၉။	ဦးသန့်ထွန်းကောင်	ကျေးရွာစီ/ထောင်စု	ကျေးရွာစီ/ထောင်စု
၁၀။	ဒေါ်ခိုင်လှဝင်း	ကျေးရွာစီ/ထောင်စု	ကျေးရွာစီ/ထောင်စု
၁၁။	ဦးကျော်စွာ	ကျေးရွာစီ/ထောင်စု	ကျေးရွာစီ/ထောင်စု
၁၂။	ဦးဟန်စော	ကျေးရွာစီ/ထောင်စု	ကျေးရွာစီ/ထောင်စု
၁၃။	ဒေါ်ဖြူမာမာ	ကျေးရွာစီ/ထောင်စု	ကျေးရွာစီ/ထောင်စု
၁၄။	ဦးလှစော	ကျေးရွာစီ/ထောင်စု	ကျေးရွာစီ/ထောင်စု
၁၅။	ဒေါ်မြစုချော	ကျေးရွာစီ/ထောင်စု	ကျေးရွာစီ/ထောင်စု
၁၆။	ဦးစံဝင်းကောင်	ကျေးရွာစီ/ထောင်စု	ကျေးရွာစီ/ထောင်စု



(နောင်ကန်)ကျေးရွာ စီမံကိန်းအထောက်အကူပြုကော်မတီ

(ဝင်္ဃာ)အုပ်စု

(ဥတိယ)နယ် စီမံကိန်းစက်ဝန်း

စဉ်	အမည်	လထူး
၁။	ဦးချစ်လှိုင်	ကျေးရွာစီ/ထောက်ဥက္ကဋ္ဌ
၂။	ဒေါ်လှစန္ဒာဝင်း	ကျေးရွာစီ/ထောက်ဥက္ကဋ္ဌ
၃။	ဦးဖော်မျိုးအောင်	ဝယ်ယူရေးခေါင်းဆောင်
၄။	ဒေါ်မြဌေး	ဝယ်ယူရေးဆပ်ကော်မတီမှတ်တမ်းထိန်း
၅။	ဒေါ်ဝင်းမာချို	ဝယ်ယူရေးဆပ်ကော်မတီအဖွဲ့ဝင်
၆။	ဦးမောင်ဖော်	စောင့်ကြည့်ကြီးကြပ်ရေးခေါင်းဆောင်
၇။	ဒေါ်လင်းခိုင်	စောင့်ကြည့်ကြီးကြပ်ရေးအဖွဲ့ဝင်
၈။	ဒေါ်လှလောခိုင်	စောင့်ကြည့်ကြီးကြပ်ရေးအဖွဲ့ဝင်
၉။	ဦးသန့်ထွန်းအောင်	လည်ပတ်/ပြင်ထိန်းခေါင်းဆောင်
၁၀။	ဒေါ်နီလာဝင်း	လည်ပတ်/ပြင်ထိန်းအဖွဲ့ဝင်
၁၁။	ဦးကံထွန်း	လည်ပတ်/ပြင်ထိန်းအဖွဲ့ဝင်
၁၂။	ဦးဟန်ဝင်း	ဝေဖန်အကြံပြုဖြေရှင်းရေးအဖွဲ့ဝင်
၁၃။	ဒေါ်ဖြူမာဝင်း	ဝေဖန်အကြံပြုဖြေရှင်းရေးအဖွဲ့ဝင်
၁၄။	ဦးဝင်းကျော်	စေတနာ့ဝန်ထမ်း
၁၅။	ဒေါ်ဖြူချော	စေတနာ့ဝန်ထမ်း
၁၆။	ဦးစံဝင်းအောင်	ကျေးရွာဌေးစာရင်းကိုင်



(နောင်ကန်)ကျေးရွာ စီမံကိန်းအထောက်အကူပြုကော်ပတီ

(ပင်းချ)အုပ်စု

(ကတိယဒွမ်)နယ် စီမံကိန်းစက်ဝန်း

စဉ်	အမည်	ရာထူး
၁။	ဦး ရဲအောင်	ကျေးရွာစီ/ထောက်ဥက္ကဋ္ဌ
၂။	ဒေါ်ခန္ဓာဝင်း	ကျေးရွာစီ/ထောက်ဥက္ကဋ္ဌ
၃။	ဦးသန်းထွန်းအောင်	ဝယ်ယူရေးခေါင်းဆောင်
၄။	ဒေါ်ဝင်းမာချို	ဝယ်ယူရေးဆပ်ကော်ပတီမှတ်တမ်းထိန်း
၅။	ဒေါ်မြဌာ	ဝယ်ယူရေးဆပ်ကော်ပတီအဖွဲ့ဝင်
၆။	ဦးအောင်ခိုင်	စောင့်ကြည့်ကြီးကြပ်ရေးခေါင်းဆောင်
၇။	ဒေါ်မေဇင်ဦး	စောင့်ကြည့်ကြီးကြပ်ရေးအဖွဲ့ဝင်
၈။	ဒေါ်တင်စာခိုင်	စောင့်ကြည့်ကြီးကြပ်ရေးအဖွဲ့ဝင်
၉။	ဦး ကံထွန်း	လည်ပတ်/ပြင်ထိန်းခေါင်းဆောင်
၁၀။	ဒေါ်ဒီလာဝင်း	လည်ပတ်/ပြင်ထိန်းအဖွဲ့ဝင်
၁၁။	ဦးသန်းထွန်းအောင်	လည်ပတ်/ပြင်ထိန်းအဖွဲ့ဝင်
၁၂။	ဦးချစ်ညို	ဝေဖန်အကြံပြုဖြေရှင်းရေးအဖွဲ့ဝင်
၁၃။	ဒေါ်ဝင်းမာ	ဝေဖန်အကြံပြုဖြေရှင်းရေးအဖွဲ့ဝင်
၁၄။	ဦးမြင့်မေ	စေတနာ့ဝန်ထမ်း
၁၅။	ဒေါ်တင်စာခိုင်	စေတနာ့ဝန်ထမ်း
၁၆။	ဦးဟန်ဝင်း	ကျေးရွာငွေစာရင်းကိုင်



(နောင်ကန်)ကျေးရွာ စီမံကိန်းအထောက်အကူပြုကော်မတီ

(ယောရူ)အုပ်စု

(စတုတ္ထနှစ်)နှစ် စီမံကိန်းစက်ဝန်း

စဉ်	အမည်	လစာ
၁။	ဦးရဲအောင်	ကျေးဇူးစီ/ထောက်ဥက္ကဋ္ဌ
၂။	ဒေါ်ဇော်ဝေ	ကျေးဇူးစီ/ထောက်ဥက္ကဋ္ဌ
၃။	ဦးသာဌာယုဒါအောင်	ဝယ်ယူရေးခေါင်းဆောင်
၄။	ဒေါ်ဝင်းမာချို	ဝယ်ယူရေးဆက်စပ်ကော်မတီမှတ်တမ်းဆွဲရေး
၅။	ဒေါ်ဇော်ဌေး	ဝယ်ယူရေးဆက်စပ်ကော်မတီအဖွဲ့ဝင်
၆။	ဦးအောင်ခိုင်	မောင်ကြည်ကြီးကြပ်ရေးခေါင်းဆောင်
၇။	ဒေါ်မေအိအိ	မောင်ကြည်ကြီးကြပ်ရေးအဖွဲ့ဝင်
၈။		မောင်ကြည်ကြီးကြပ်ရေးအဖွဲ့ဝင်
၉။	ဦးကံထွန်း	လည်ပတ်/ပြင်ထိန်းခေါင်းဆောင်
၁၀။	ဒေါ်ဒီလာဝေ	လည်ပတ်/ပြင်ထိန်းအဖွဲ့ဝင်
၁၁။		လည်ပတ်/ပြင်ထိန်းအဖွဲ့ဝင်
၁၂။	ဦးချစ်ညို	ဝေဖန်အကြံပြုဖြေရှင်းရေးအဖွဲ့ဝင်
၁၃။	ဒေါ်ဝင်းမာ	ဝေဖန်အကြံပြုဖြေရှင်းရေးအဖွဲ့ဝင်
၁၄။	ဦးဇော်မေ	စေတနာ့ဝန်ထမ်း
၁၅။	ဒေါ်တင်တင်ခိုင်	စေတနာ့ဝန်ထမ်း
၁၆။	ဦးဟန်ဝင်း	ကျေးရွာစွဲစာရင်းကိုင်



၉။ ပုံစံ ၈-၁။ ကျေးရွာအချက်အလက်

ပုံစံ - ၈-၁ - ကျေးရွာ အချက်အလက် (FORM PC 1)

လမ်းညွှန်။ ပထမဆုံးအကြိမ် ကျေးရွာသို့ ရောက်ရှိချိန်တွင် စည်းရုံးရေးမှူးက ကျေးရွာ ရာအိမ်များကို ကျေးရွာကော်မတီဖွဲ့စည်းခြင်း အစည်းအဝေးစတင်ပီ ဤ အချက်အလက်များ ကောက်ယူပေးရန် တောင်းဆိုပြုတ်သွင်းစေပြီး အစည်းအဝေး ကျင်းပစဉ် စိစစ်ရမည်။

ရာအိမ်များအမည် ဦးကျော်စိန်၊ ဖုန်း: _____ စည်းရုံးရေးမှူးအမည် ဒေါ်နန်းမြတ်မွန်

ပြည်နယ်/ တိုင်းဒေသကြီး စစ်ကိုင်း၊ မြို့နယ် ပါလော့ဘူ၊ ကျေးရွာအုပ်စု ဖင်းဖူ၊ ကျေးရွာ နောင်ကျော်

(က) လူဦးရေ

တိုင်းရင်းသား	အိမ်ထောင်စုပေါင်း	ကိုးကွယ်သည့်ဘာသာ	အိမ်ထောင်စုပေါင်း
၁။ ဗမာ	၁၅၂	၁။ ဗုဒ္ဓ	၁၅၂
၂။		၂။	
၃။		၃။	
၄။ အခြားတိုင်းရင်းသား လူမျိုးစုများ		၄။	

	ကျား (အရေအတွက်)	မ (အရေအတွက်)
လူဦးရေ	၃၉၉	၄၃၅
အိမ်ထောင်ဦးစီး	၁၁၆	၃၆

(ခ) ကျေးရွာရှိ အခြေခံ အဆောက်အအုံ (Facilities)

ပညာရေး	ခြံစိမ့်	ကျန်းမာရေး	ခြံစိမ့်	ဘာသာရေး	ခြံစိမ့်
အထက	<input type="checkbox"/>	ဆေးရုံ	<input type="checkbox"/>	ဘုရား/ဝေတီ	<input checked="" type="checkbox"/>
အလက	<input checked="" type="checkbox"/>	ကျန်းမာရေးဌာန	<input type="checkbox"/>	ဘုန်းကြီးကျောင်း	<input checked="" type="checkbox"/>
အမက	<input type="checkbox"/>	ကျန်းမာရေးဌာနခွဲ	<input checked="" type="checkbox"/>	ဟိန္ဒူဘုရားကျောင်း	<input type="checkbox"/>
မူကြို	<input checked="" type="checkbox"/>	ဆေးပေးခန်း	<input type="checkbox"/>	ခရစ်ယန်ဘုရားကျောင်း	<input type="checkbox"/>
အခြား	<input type="checkbox"/>	အခြား	<input type="checkbox"/>	ဗလီ	<input type="checkbox"/>
				အခြား	<input type="checkbox"/>
မှတ်ချက်		မှတ်ချက်		မှတ်ချက်	

(ဂ) ကျွမ်းကျင်ပညာရှင် (ရွာသား/နေထိုင်)

ပညာရေး			ကျန်းမာရေး			တည်ဆောက်ရေး		
	နေထိုင်	လည်ပတ်		နေထိုင်	လည်ပတ်		နေထိုင်	လည်ပတ်
မူလတန်းပြ	<input type="checkbox"/>	<input checked="" type="checkbox"/>	ဆရာဝန်	<input type="checkbox"/>	<input type="checkbox"/>	လက်သမား	<input checked="" type="checkbox"/>	<input type="checkbox"/>
အလယ်တန်းပြ	<input checked="" type="checkbox"/>	<input checked="" type="checkbox"/>	ကျန်းမာရေးဝန်ထမ်း	<input checked="" type="checkbox"/>	<input type="checkbox"/>	ပန်းရန်	<input checked="" type="checkbox"/>	<input type="checkbox"/>
အထက်တန်းပြ	<input type="checkbox"/>	<input type="checkbox"/>	သူနာပြုဆရာမ	<input type="checkbox"/>	<input type="checkbox"/>	လျှပ်စစ်လုပ်သား	<input type="checkbox"/>	<input type="checkbox"/>
မူကြို	<input checked="" type="checkbox"/>	<input type="checkbox"/>	သားဖွား	<input checked="" type="checkbox"/>	<input type="checkbox"/>	ပိုက်ဆက်	<input type="checkbox"/>	<input type="checkbox"/>
အခြား	<input type="checkbox"/>	<input type="checkbox"/>	ကျေးလက်ကျန်းမာရေးမှူး	<input type="checkbox"/>	<input type="checkbox"/>	မထွင်းနှစ်	<input checked="" type="checkbox"/>	<input type="checkbox"/>
မှတ်ချက်			မှတ်ချက်			မှတ်ချက်		



(ဃ) လမ်းပန်းဆက်သွယ်ရေး (အမှန်ဖြစ်ပါ)

ကျောက်လမ်း (✓) ကတ္တရာ () ကွန်ကရစ် () ဆိုင်ကယ်လမ်း (✓) ကျောက်စရစ် ()
မြေ () လူသွားလမ်း (✓) အခြား _____

(င) ကျေးရွာဖွံ့ဖြိုးရေး စီမံကိန်း (Village Development Plan) (အမှန်ဖြစ်ပါ)

(၁) လူထုဗဟိုပြုစီမံကိန်း မတိုင်မီက ကျေးရွာစီမံကိန်း ရှိသလား

(၂) ရှိလျှင် မည်သည့်နှစ်က ရေးဆွဲခဲ့သလဲ

(၃) မြို့နယ်အတည်ပြုချက် ရရှိထားသလား

ရို/မရှိ/မသိ
၂၀၁၅ နှစ်/မသိပါ
ရို/မရှိ/မသိ

(စ) ခရီးအကွာအဝေး (Distance)

(၁) ရွာ (အလယ်) မှ ကျေးရွာအုပ်စု (အလယ်) အကွာအဝေး

မိုင်/ဖာလုံ ၁၂၆ /မသိပါ

(၂) ဤရွာနှင့် ကျေးရွာအုပ်စုရွာ (အလယ်) သွားချိန်

ခြောက်သွေ့ရာသီ - ထော်လာရီ/ဆိုင်ကယ်/ခြေလျင်/မြည်း/လှေ/အခြား _____

(၀:၁၅) နာရီ

မိုးရာသီ - ထော်လာရီ/ဆိုင်ကယ်/ခြေလျင်/မြည်း/လှေ/အခြား _____

(၀:၃၀) နာရီ

(ဆ) သဘာဝဘေး ဤကျေးရွာတွင် ရေကြီးခြင်းကဲ့သို့သော သဘာဝဘေး ကျရောက်ခဲ့မှု

မရှိ

ရှိ (ဖော်ပြရန်) _____

ရာအိမ်မှူး အမည် - ဦးစောစိန်

လက်မှတ်

ရက်စွဲ ၁၃.၂.၂၀၁၅

စည်းရုံးရေးမှူး အမည်

လက်မှတ်

ရက်စွဲ ၁၃.၂.၂၀၁၅



ပုံစံ - ၈-၁ - ကျေးရွာ အချက်အလက် (FORM PC 1)

လမ်းညွှန်ချက်/ ကျေးရွာတစ်ရွာသို့ ပထမဆုံး မိတ်ဆက်ခရီးသွားရောက်သောအခါ လူထုစည်းရုံးရေးမှူးသည် ကျေးရွာခေါင်းဆောင်များအား ကျေးရွာအချက်အလက်များကို မေတ္တာရပ်ခံ၍တောင်းခံရမည်။ ဤအချက်အလက်များကို စီမံကိန်းမိတ်ဆက်အစည်းဝေးတိုင်မီ တောင်းခံရမည်။ စီမံကိန်းမိတ်ဆက်အစည်းဝေးတွင် လူထုစည်းရုံးရေးမှူးသည် ဤအချက်အလက်များအား စစ်ဆေးပြီး မှန်ကန်အောင်ပြုလုပ်ရမည်။ ပြီးနောက်တွင် လူထုစည်းရုံးရေးမှူးမှ သတင်းအချက်အလက်ထဲသို့ Tablets မှတစ်ဆင့် ဖြည့်သွင်းရမည်။

ရာအိမ်မှူးအမည် ဦးကျော်ကျော် ဖုန်း စည်းရုံးရေးမှူးအမည်

ပြည်နယ်/ တိုင်းဒေသကြီး စစ်ကိုင်း မြို့နယ် ပင်လည်ဘူး ကျေးရွာအုပ်စု ပင်းမူ ကျေးရွာ ရှာဂါကံ

(က) လူဦးရေ

တိုင်းရင်းသား	အိမ်ထောင်စုပေါင်း	ကိုးကွယ်သည့်ဘာသာ	အိမ်ထောင်စုပေါင်း
၁။ မ ၀၇၈	၁၅၀	၂။ ဗုဒ္ဓ	၁၆၆
၂။ ကချင် ၂၅၊ ရခိုင် ၂၆		၃။ ချင်း - ၁၇၈ယာန်	
၃။ ကရင် ၂၂၊ ချင်း ၂၁		၄။	
၄။ အခြားတိုင်းရင်းသား လူမျိုးစုများ	၁၆		

	ကျား (အရေအတွက်)	မ (အရေအတွက်)
လူဦးရေ	၄၈၄	၅၄၂
အိမ်ထောင်စဦးစီး	၁၂၇	၃၉

(ခ) ကျေးရွာရှိ အခြေခံ အဆောက်အအုံ (Facilities)

ပညာရေး	ခြံပိ	ကျန်းမာရေး	ခြံပိ	ဘာသာရေး	ခြံပိ
အထက်တန်းကျောင်း	<input type="checkbox"/>	ဆေးရုံ	<input type="checkbox"/>	ဘုရား/ဇေတီ	<input checked="" type="checkbox"/>
အလယ်တန်းကျောင်း	<input checked="" type="checkbox"/>	ကျန်းမာရေးဌာန	<input type="checkbox"/>	ဘုန်းကြီးကျောင်း	<input checked="" type="checkbox"/>
မူလတန်းကျောင်း	<input type="checkbox"/>	ကျန်းမာရေးဌာနခွဲ	<input checked="" type="checkbox"/>	ဟိန္ဒူဘုရားကျောင်း	<input type="checkbox"/>
ပုဂံကျောင်း	<input type="checkbox"/>	ဆေးဝေးခန်း	<input checked="" type="checkbox"/>	ခရစ်ယာန်ဘုရားကျောင်း	<input type="checkbox"/>
အခြား	<input type="checkbox"/>	အခြား	<input type="checkbox"/>	ဗလီ	<input type="checkbox"/>
				အခြား	<input type="checkbox"/>
မှတ်ချက်		မှတ်ချက်		မှတ်ချက်	

(ဂ) ကျွမ်းကျင်သူများမှတ်တမ်း ၊ ကျေးရွာတွင်နေထိုင်သော သို့မဟုတ် တခြားရွာမှလာရောက်သောကျွမ်းကျင်သူများ

ပညာရေး	နေထိုင်	လည်ပတ်	ကျန်းမာရေး	နေထိုင်	လည်ပတ်	တည်ဆောက်ရေး	နေထိုင်	လည်ပတ်
မူလတန်းပြဆရာ/ဆရာမ	<input type="checkbox"/>	<input checked="" type="checkbox"/>	ဆရာဝန်	<input type="checkbox"/>	<input type="checkbox"/>	လက်သမား	<input checked="" type="checkbox"/>	<input checked="" type="checkbox"/>
အလယ်တန်းပြဆရာ/ဆရာမ	<input type="checkbox"/>	<input checked="" type="checkbox"/>	လ/ထကျန်းမာရေးမှူး	<input type="checkbox"/>	<input type="checkbox"/>	ပန်းရန်	<input checked="" type="checkbox"/>	<input checked="" type="checkbox"/>
အထက်တန်းပြဆရာ/ဆရာမ	<input type="checkbox"/>	<input type="checkbox"/>	အမျိုးသမီးကျန်းမာရေးဆရာမ	<input type="checkbox"/>	<input type="checkbox"/>	လျှပ်စစ်ဆိုင်ရာ	<input checked="" type="checkbox"/>	<input type="checkbox"/>
ပုဂံဆရာ/ဆရာမ	<input type="checkbox"/>	<input type="checkbox"/>	အရံသားဖွား	<input checked="" type="checkbox"/>	<input type="checkbox"/>	ရေပိုက်သူ	<input type="checkbox"/>	<input type="checkbox"/>
အခြား	<input type="checkbox"/>	<input type="checkbox"/>	ပြည်သူ့ကျန်းမာရေးလုပ်သား ၁/၂	<input type="checkbox"/>	<input type="checkbox"/>	တက်ပြင်ဆရာ	<input checked="" type="checkbox"/>	<input type="checkbox"/>
မှတ်ချက်			မှတ်ချက်			မှတ်ချက်		



(ဃ) ကျေးရွာသို့ ရောက်ရှိနိုင်သည့်လမ်းအခြေအနေ / ကျေးရွာတစ်ရွာသည် ၎င်း၏ကျေးရွာအုပ်စုနှင့် ဆက်သွယ်ထားသော လမ်းအခြေအနေ (အောက်ပါတို့ကိုပိုင်းပါ)
 ကျောက်ကြမ်းလမ်း: ကတ္တရာလမ်း: ကွန်ကရစ်လမ်း: ဖော်တော်ဆိုင်ကယ်လမ်း: / ကျောက်ခင်းလမ်း: မြေဘားလမ်း: လှသွားလမ်း: အခြား: _____

(င) ကျေးရွာဖွံ့ဖြိုးရေး စီမံကိန်း (Village Development Plan) (အမှန်ဖြစ်ပါ)
 (၁) လူထုပတ်ပြုစီမံကိန်း မတိုင်မီက ကျေးရွာစီမံကိန်း ရှိသလား: _____ ရှိ/ မရှိ/ မသိ
 (၂) ရှိလျှင် မည်သည့်နှစ်က ရေးဆွဲခဲ့သလဲ _____ နှစ်/ မသိပါ
 (၃) မြို့နယ်အတည်ပြုချက် ရရှိထားသလား: _____ ရှိ/ မရှိ/ မသိ

(စ) ခရီးအကွာအဝေး (Distance)
 (၁) ရွာ (အလယ်) မှ ကျေးရွာအုပ်စု (အလယ်) အကွာအဝေး _____ မိုင်/မာလံ _____ / မသိပါ
 (၂) ဤရွာနှင့် ကျေးရွာအုပ်စုရွာ (အလယ်) သွားချိန် _____ မိနစ်
 ခြောက်သွေ့ ရာသီ - ထော်လာကျီ/ ဆိုင်ကယ်/ ခြေလျင် / မြည်း/ လှေ/ အခြား _____ (: ၁၅) နာရီ မိနစ်
 မိုးရာသီ - ထော်လာကျီ/ ဆိုင်ကယ်/ ခြေလျင် / မြည်း/ လှေ/ အခြား _____ (: ၃၀) နာရီ မိနစ်

(ဆ) သဘာဝဘေး ဤကျေးရွာတွင် ကြော်ငြာကြွေးကြော်သို့သော သဘာဝဘေး ကျရောက်ခဲ့မှု
 □ မရှိ □ ဖြစ် (ဖော်ပြရန်) _____ ဟု ရှိပါသည်။

(ဇ) ကျေးရွာတွင် ဖွဲ့စည်းထားသော အဖွဲ့အစည်းများ လူထုပတ်ပြုစီမံကိန်းမတိုင်မီ ဤကျေးရွာတွင် ကျေးရွာဖွံ့ဖြိုးရေးအတွက် အစိုးရ(သို့)ရွာသားများကိုယ်တိုင်(သို့) စီမံကိန်းတစ်ခုခုမှ ဖွဲ့စည်းထားသည့် အဖွဲ့အစည်းများရှိပါသလား။
 စ. က. လ. က. စ. ဖွဲ့ မိ. ဘ. ဝတ်. စ. ဖွဲ့.
 ပ. ဝ. ပ. က. စ. ဖွဲ့ စ. မ. ဖွဲ့: သား. [၁၁] မိ. စ. ဖွဲ့.
 ပ. ဝ. က. ဖွဲ့: ကျေး. ကျေး. စ. ဖွဲ့
 မိ. လ. က. စ. ကျေး. ကျေး. စ. ဖွဲ့

ရာအိမ်မှူး အမည် ဦးကျော်ကျော်

လက်မှတ် 

ရက်စွဲ 14.1.2016

စည်းရုံးရေးမှူး အမည် ဒေါ်အိမ်စိန်

လက်မှတ် 

ရက်စွဲ 14.1.2016



ပုံစံ - ၈ - ၁ ကျေးရွာအခြေခံအချက်အလက်များ (Form PC 1)

လမ်းညွှန်ချက်၊ ကျေးရွာတစ်ရွာသို့ ပထမဆုံးမိတ်ဆက်ခရီး သွားရောက်သောအခါ လူထုစည်းရုံးရေးမှူးသည် ကျေးရွာ ခေါင်းဆောင်များအား ကျေးရွာအချက်အလက်များကို မေတ္တာရပ်ခံ၍ တောင်းခံရသည်။ ဤအချက်အလက်များကို စီမံကိန်း မိတ်ဆက်အစည်းဝေးမတိုင်မီတောင်းခံရမည်။ စီမံကိန်းမိတ်ဆက်အစည်းဝေးတွင် လူထုစည်းရုံးရေးမှူးသည် ဤအချက်အလက် များအား စစ်ဆေးပြီး မှန်ကန်အောင်ပြုလုပ်ရမည်။ ပြီးနောက်တွင် လူထုစည်းရုံးရေးမှူးမှ သတင်းအချက်အလက်ထံသို့ Tablets မှ တစ်ဆင့် ဖြည့်သွင်းရမည်။

ကျေးရွာခေါင်းဆောင် အမည် ဦးစောမြင့်	ကျေးရွာခေါင်းဆောင်၏ ဖုန်းနံပါတ်	လူထုစည်းရုံးရေးမှူး၏ အမည် ဦးအောင်ထွန်း
ပြည်နယ်/51တိုင်းဒေသကြီး မန္တလေး	မြို့နယ် ၀၆၈-ခပ်ဘူ	ကျေးရွာအုပ်စု ၀၆၈
		ကျေးရွာ ၈၇၀၆

လူမျိုးစု	အိမ်ထောင်စုအရေအတွက်	ကိုးကွယ်သည့်ဘာသာ	အိမ်ထောင်စုအရေအတွက်
လူမျိုးစု (၁) --- မ.မ. ---	၁၆၆	ဘာသာ (၁) --- ဗုဒ္ဓ ---	၁၆၆
လူမျိုးစု (၂) --- ---		ဘာသာ (၂) --- ---	
လူမျိုးစု (၃) --- ---		ဘာသာ (၃) --- ---	
လူမျိုးစုရော အခြား		ဘာသာရော အခြား	
	အရေအတွက်		
မသန်စွမ်းသူများ			
သက်ကြီးရွယ်အိုများ (၆၅ နှစ် နှင့် အထက်)			
စစ်ဘေးရှောင်			

လူဦးရေ	အမျိုးသား (အရေအတွက်)	အမျိုးသမီး (အရေအတွက်)
လူဦးရေ ၂၀၂၅		
လူမျိုးစု (၁) --- မ.မ. ---	၄၂၀	၅၄၅
လူမျိုးစု (၂) --- ---		
လူမျိုးစု (၃) --- ---		
အခြား		
အိမ်ထောင်ဦးစီး	၁၅၇	၃၉

(ခ) အခြေခံအဆောက်အအုံ အသုံးအဆောင်များ

စာသင်ကျောင်း	အမှတ် ခြံပ်ပါ	ကျန်းမာရေး	အမှတ် ခြံပ်ပါ	ဘာသာရေး အဆောက် အအုံများ	အမှတ် ခြံပ်ပါ
အထက်တန်းကျောင်း	<input type="checkbox"/>	ဆေးရုံ	<input type="checkbox"/>	စေတီ	<input checked="" type="checkbox"/>
အလယ်တန်းကျောင်း	<input checked="" type="checkbox"/>	ကျန်းမာရေးဌာန	<input checked="" type="checkbox"/>	ဘုန်းကြီးကျောင်း	<input checked="" type="checkbox"/>
မူလတန်းကျောင်း	<input checked="" type="checkbox"/>	ကျန်းမာရေးဌာနခွဲ	<input type="checkbox"/>	ဟိန္ဒူဘုရားကျောင်း	<input type="checkbox"/>
မူကြိုကျောင်း	<input type="checkbox"/>	ဆေးပေးခန်း	<input type="checkbox"/>	ခရစ်ယာန်ကျောင်း	<input type="checkbox"/>
အခြား	<input type="checkbox"/>	အခြား	<input type="checkbox"/>	ဗလီ	<input type="checkbox"/>
				အခြား	<input type="checkbox"/>
မှတ်ချက်		မှတ်ချက်		မှတ်ချက်	



(ဂ) ကျွမ်းကျင်သူများမှတ်တမ်း (ကျေးရွာတွင်နေထိုင်သော သို့မဟုတ် တခြားရွာမှလာရောက်သော ကျွမ်းကျင်သူများ)

(၁) စာသင်ကျောင်း			(၂) ကျန်းမာရေး			(၃) လက်မှုပညာရှင်		
	ရွာတွင်နေထိုင်သူ	အခြားရွာမှလာသူ		ရွာတွင်နေထိုင်သူ	အခြားရွာမှလာသူ		ရွာတွင်နေထိုင်သူ	အခြားရွာမှလာသူ
မူလတန်းပြဆရာ/မ	<input checked="" type="checkbox"/>	<input checked="" type="checkbox"/>	ဆရာဝန်	<input type="checkbox"/>	<input type="checkbox"/>	လက်သမား	<input checked="" type="checkbox"/>	<input type="checkbox"/>
အထက်တန်းပြဆရာ/မ	<input type="checkbox"/>	<input type="checkbox"/>	လက်ထောက်ကျန်းမာရေးမှူး	<input type="checkbox"/>	<input type="checkbox"/>	ပန်းရံ	<input checked="" type="checkbox"/>	<input type="checkbox"/>
အလယ်တန်းပြဆရာ/မ	<input checked="" type="checkbox"/>	<input checked="" type="checkbox"/>	အမျိုးသမီးကျန်းမာရေးဆရာမ	<input type="checkbox"/>	<input checked="" type="checkbox"/>	လျှပ်စစ်ကျွမ်းကျင်ပီးသမား	<input type="checkbox"/>	<input type="checkbox"/>
မူကြိုဆရာ/မ	<input type="checkbox"/>	<input type="checkbox"/>	သားဖွားဆရာမ	<input checked="" type="checkbox"/>	<input type="checkbox"/>	ရေပိုက်သွယ်သူ	<input checked="" type="checkbox"/>	<input type="checkbox"/>
အခြား	<input type="checkbox"/>	<input type="checkbox"/>	ပြည်သူ့ကျန်းမာရေးလုပ်သား	<input type="checkbox"/>	<input type="checkbox"/>	စက်ပြင်ဆရာ	<input checked="" type="checkbox"/>	<input type="checkbox"/>
မှတ်ချက်			မှတ်ချက်			မှတ်ချက်		

(ဃ) ကျေးရွာသို့ ရောက်ရှိနိုင်သည့် လမ်းအခြေအနေ / ကျေးရွာတစ်ရွာသည် ၎င်း၏ ကျေးရွာအုပ်စုနှင့် ဆက်သွယ်ထားသော လမ်းအခြေအနေ (အောက်ပါတို့ကိုရိုင်းပါ)

ကျောက်ကြမ်းလမ်း: _____ ကတ္တရာလမ်း: _____ ကွန်ကရစ်လမ်း: _____ မော်တော်ဆိုင်ကယ်လမ်း: _____
 ကျောက်ခင်းလမ်း: မြေသားလမ်း လူသွားလမ်း: _____ အခြား: _____

(င) ကျေးရွာဖွံ့ဖြိုးမှုစီမံချက်

(၁) လူထုဗဟိုပြုစီမံကိန်းမစတင်မီ ဤကျေးရွာတွင်ကျေးရွာဖွံ့ဖြိုးမှု စီမံချက်ရှိခဲ့ပါသလား? ပိုင်းပါ
 ရှိပါသည်/မရှိပါ/မသိပါ
 (၂) ရှိခဲ့ပါလျှင် ဤစီမံချက်ကို မည်သည့် ခုနှစ်တွင်ပြင်ဆင်ခဲ့ပါသနည်း? နှစ်-----/မသိပါ
 (၃) ဤစီမံချက်ကို ခြုံ့နယ်မှအတည်ပြုခဲ့ပါသလား? ပြုခဲ့ပါသည်/မပြုခဲ့ပါ /မသိပါ

(စ) ခရီးအကွာအဝေး

(၁) ဤကျေးရွာ၏ဗဟိုမှ ၎င်းကျေးရွာအုပ်စု၏ဗဟိုအထိ ခရီးခိုင်မည်မျှကွာဝေးသနည်း? မိုင်-----/မသိပါ
 (၂) ဤကျေးရွာမှ ၎င်းကျေးရွာအုပ်စုဗဟိုအထိ သွားလာရာတွင်ကြာမြင့်သည့်အချိန်။

ခြောက်သွေ့ရာသီတွင်ကြာချိန်----- ထော်လာဂျီ/မော်တော်ဆိုင်ကယ်/ခြေလျင်/လား/မော်တော်ဘုတ်/
 အခြား: -----
 မိုးရာသီတွင်ကြာချိန်----- ထော်လာဂျီ/မော်တော်ဆိုင်ကယ်/ခြေလျင်/လား/မော်တော်ဘုတ်/
 အခြား: -----

(ဆ) ပတ်ဝန်းကျင်ဆိုင်ရာ သဘာဝဘေးအန္တရာယ်

ဤကျေးရွာတွင် ရေကြီးခြင်းကဲ့သို့ သဘာဝဘေးအန္တရာယ်ကျရောက်ဖူးခြင်း ရှိပါသလား။
 မရှိပါ ရှိပါသည် ရှိလျှင်ဖော်ပြပါ -----

(ဇ) ကျေးရွာတွင် ဖွဲ့စည်းထားသော အဖွဲ့အစည်းများ
 လူထုဗဟိုပြုစီမံကိန်းမတိုင်မီ ဤကျေးရွာတွင် ကျေးရွာဖွံ့ဖြိုးရေးအတွက် အစိုးရ (သို့) ရွာသားများကိုယ်တိုင် (သို့) စီမံကိန်းတစ်ခုခုမှ ဖွဲ့စည်းထားသည့် အဖွဲ့အစည်းများရှိပါသလား။

(၁) -----
 (၂) -----



(ဈ) အထွေထွေအုပ်ချုပ်ရေး ဦးစီးဌာန (GAD) မှ မှတ်တမ်းတင်ထားခြင်း
 ဤကျေးရွာသည် အထွေထွေအုပ်ချုပ်ရေး ဦးစီးဌာန (GAD) မှ မှတ်တမ်းတင်ထားမှု ရှိပါသလား။
 မရှိပါ ရှိပါသည်

ကျေးရွာခေါင်းဆောင်

အမည်

Handwritten signature
 ဦးစောအောင်

လက်မှတ်

နေ့စွဲ ၁၅.၁.၂၀၁၇

လူထုစည်းရုံးရေးမှူး

အမည်

Handwritten signature
 ဦးဆန်းတု



ပုံစံ - ၈ - ၁ ကျေးရွာအခကြေးငွေအချက်အလက်များ (Form PC 1)

လမ်းညွှန်ချက်၊ ကျေးရွာတစ်ရွာသို့ ပထမဆုံးစိတ်ဆက်ခရီး သွားရောက်သောအခါ လူထုစည်းရုံးရေးမှူးသည် ကျေးရွာခေါင်းဆောင်များအား ကျေးရွာအချက်အလက်များကို မေတ္တာရပ်ခံ၍ တောင်းခံရမည်။ ဤအချက်အလက်များကို စီမံကိန်းစိတ်ဆက်အစည်းဝေးမတိုင်မီတောင်းခံရမည်။ စီမံကိန်းစိတ်ဆက်အစည်းဝေးတွင် လူထုစည်းရုံးရေးမှူးသည် ဤအချက်အလက်များအား စစ်ဆေးပြီး မှန်ကန်အောင်ပြုလုပ်ရမည်။ ပြီးနောက်တွင် လူထုစည်းရုံးရေးမှူးမှ သတင်းအချက်အလက်ထံသို့ Tablets မှ တဆင့် ပြည့်သွင်းရမည်။

ကျေးရွာခေါင်းဆောင် အမည် <u>ဒေါ်စုစု</u>	ကျေးရွာခေါင်းဆောင်၏ ဖုန်းနံပါတ် <u>၀၉-၉၅၀၀၀၀၀၀</u>	လူထုစည်းရုံးရေးမှူး၏ အမည် <u>ဒေါ်အိအိ</u>
ပြည်နယ်/တိုင်းဒေသကြီး <u>မန္တလေး</u>	မြို့နယ် <u>ပင်မအိအိ</u>	ကျေးရွာအုပ်စု <u>ပင်းပူ</u>
	ကျေးရွာ <u>နောင်ကန်</u>	

လူမျိုးစု	အိမ်ထောင်စုအရေအတွက်	ကျား/မ	အိမ်ထောင်စုအရေအတွက်
လူမျိုးစု (၁) <u>ဗမာ</u>	<u>၁၆၆</u>	ကျား (၁) <u>၉၅</u>	<u>၁၆၆</u>
လူမျိုးစု (၂) -----		ကျား (၂) -----	
လူမျိုးစု (၃) -----		ကျား (၃) -----	
လူမျိုးစုစေ့ အခြား -----		ကျားစေ့ -----	
အရေအတွက်			
မသန်စွမ်းသူများ သက်တမ်းရှည်အိုများ (၆၅ နှစ် နှင့် အထက်) စံသဘောအရောင်	<u>၁၅</u>	<u>၉၅</u>	<u>၁၅</u>

လူဦးရေ	အမျိုးသား (အရေအတွက်)	အမျိုးသမီး (အရေအတွက်)
လူဦးရေ <u>၁၀၃၈</u>		
လူမျိုးစု (၁) <u>ဗမာ</u>	<u>၅၅၅</u>	<u>၄၈၃</u>
လူမျိုးစု (၂) -----		
လူမျိုးစု (၃) -----		
အခြား -----		
အိမ်ထောင်ဦးစီး	<u>၁၂၇</u>	<u>၃၉</u>

(ခ) အခြေခံအထောက်အအုံ အသုံးအဆောင်များ

စာသင်ကျောင်း	အမှတ် ခြံပါ	ကျန်းမာရေး	အမှတ် ခြံပါ	ဘာသာရေး အထောက် အအုံများ	အမှတ် ခြံပါ
အထက်တန်းကျောင်း	<input type="checkbox"/>	ဆေးရုံ	<input type="checkbox"/>	ဓေတီ	<input checked="" type="checkbox"/>
အလယ်တန်းကျောင်း	<input checked="" type="checkbox"/>	ကျန်းမာရေးဌာန	<input type="checkbox"/>	ဘုန်းကြီးကျောင်း	<input checked="" type="checkbox"/>
မူလတန်းကျောင်း	<input checked="" type="checkbox"/>	ကျန်းမာရေးဌာနခွဲ	<input checked="" type="checkbox"/>	ဟိန္ဒူဘုရားကျောင်း	<input type="checkbox"/>
မူကြိုကျောင်း	<input type="checkbox"/>	ဆေးပေးခန်း	<input type="checkbox"/>	ခရစ်ယာန်ကျောင်း	<input type="checkbox"/>
အခြား	<input type="checkbox"/>	အခြား	<input type="checkbox"/>	ဗလီ	<input type="checkbox"/>
				အခြား	<input type="checkbox"/>
မှတ်ချက်		မှတ်ချက်		မှတ်ချက်	



(ဂ) ကျွမ်းကျင်သူများမှတ်တမ်း (ကျေးရွာတွင်နေထိုင်သော သို့မဟုတ် တပ်ဌာနမှလာရောက်သော ကျွမ်းကျင်သူများ)

(၁) စာသင်ကျောင်း			(၂) ကျန်းမာရေး			(၃) လက်မှုပညာရှင်		
	ရွာတွင်နေထိုင်သူ	အခြားရွာမှလာသူ		ရွာတွင်နေထိုင်သူ	အခြားရွာမှလာသူ		ရွာတွင်နေထိုင်သူ	အခြားရွာမှလာသူ
မူလတန်းပြဆရာ/မ	<input checked="" type="checkbox"/>	<input checked="" type="checkbox"/>	ဆရာဝန်	<input type="checkbox"/>	<input type="checkbox"/>	လက်သမား	<input checked="" type="checkbox"/>	<input checked="" type="checkbox"/>
အထက်တန်းပြဆရာ/မ	<input type="checkbox"/>	<input type="checkbox"/>	လက်ထောက်ကျန်းမာရေးမှူး	<input type="checkbox"/>	<input type="checkbox"/>	ပန်းရံ	<input checked="" type="checkbox"/>	<input checked="" type="checkbox"/>
အလယ်တန်းပြဆရာ/မ	<input checked="" type="checkbox"/>	<input checked="" type="checkbox"/>	အမျိုးသမီးကျန်းမာရေးဆရာမ	<input type="checkbox"/>	<input checked="" type="checkbox"/>	လျှပ်စစ်ကျွမ်းကျင်သမား	<input type="checkbox"/>	<input type="checkbox"/>
မူကြိုဆရာ/မ	<input type="checkbox"/>	<input type="checkbox"/>	သားဖွားစား ရာမ	<input checked="" type="checkbox"/>	<input type="checkbox"/>	ရေပိုက်သူလုပ်သူ	<input type="checkbox"/>	<input type="checkbox"/>
အခြား	<input type="checkbox"/>	<input type="checkbox"/>	ပြည်သူ့ကျန်းမာရေးလုပ်သား	<input type="checkbox"/>	<input type="checkbox"/>	စက်ပြင်ဆရာ	<input checked="" type="checkbox"/>	<input type="checkbox"/>
မှတ်ချက်			မှတ်ချက် ၄			မှတ်ချက်		

(ဃ) ကျေးရွာသို့ ရောက်ရှိနိုင်သည့် လမ်းအခြေအနေ / ကျေးရွာတစ်ရွာသည် ၎င်း၏ ကျေးရွာအုပ်စုနှင့် ဆက်သွယ်ထားသော လမ်းအခြေအနေ (အောက်ပါတို့ကိုပိုင်းပါ)

ကျောက်ကြမ်းလမ်း: _____ ကတ္တရာလမ်း: _____ ကွန်ကရစ်လမ်း: _____ မော်တော်ဆိုင်ကယ်လမ်း: _____
 ကျောက်ခင်းလမ်း: မြေသားလမ်း: _____ လူသွားလမ်း: _____ အခြား: _____

(င) ကျေးရွာဖွံ့ဖြိုးမှုစီမံချက်

(၁) လူထုပတ်ဝန်းကျင်ထိခိုက်မှုမရှိစေရန် ဤကျေးရွာတွင်ကျေးရွာဖွံ့ဖြိုးမှု စီမံချက်ရှိခဲ့ပါသလား? ပိုင်းပါ
ရှိပါသည်/မရှိပါ/မသိပါ

(၂) ရှိခဲ့ပါလျှင် ဤစီမံချက်ကို မည်သည့် ခုနှစ်တွင်ပြင်ဆင်ခဲ့ပါသနည်း? နှစ်-----/မသိပါ

(၃) ဤစီမံချက်ကို မြို့နယ်မှအတည်ပြုခဲ့ပါသလား? ပြုခဲ့ပါသည်/မပြုခဲ့ပါ /မသိပါ

(စ) ခရီးအကွာအဝေး

(၁) ဤကျေးရွာ၏ပတ်ဝန်းကျင်တွင် ကျေးရွာအုပ်စု၏ပတ်အထိ ခရီးမိုင်မည်မျှကွာဝေးသနည်း? မိုင်-၃.၅ /မသိပါ

(၂) ဤကျေးရွာမှ ၎င်းကျေးရွာအုပ်စုပတ်အထိ သွားလာရာတွင်ကြာမြင့်သည့်အချိန်။

ခြောက်မေ့သူ့ရာသီတွင်ကြာချိန် ----- ၃၀ မိနစ် ----- ထော်လာဂျီ/မော်တော်ဆိုင်ကယ်/ခြေလျင်/လား/မော်တော်ဘုတ်/အခြား -----

မိုးရာသီတွင်ကြာချိန် ----- ၃၀ မိနစ် ----- ထော်လာဂျီ/မော်တော်ဆိုင်ကယ်/ခြေလျင်/လား/မော်တော်ဘုတ်/အခြား -----

(ဆ) ပတ်ဝန်းကျင်ဆိုင်ရာ သဘာဝဘေးအန္တရာယ်

ဤကျေးရွာတွင် ရေကြီးခြင်းကဲ့သို့ သဘာဝဘေးအန္တရာယ်ကျရောက်ဖူးခြင်း ရှိပါသလား။
 မရှိပါ ရှိပါသည် ရှိလျှင်ဖော်ပြပါ -----

(ဇ) ကျေးရွာတွင် ဖွံ့စည်းထားသော အဖွဲ့အစည်းများ
 လူထုပတ်ဝန်းကျင်ထိခိုက်မှုမရှိစေရန် ဤကျေးရွာတွင် ကျေးရွာဖွံ့ဖြိုးရေးအတွက် အစိုးရ (သို့) ရွာသားများကိုယ်တိုင် (သို့) စီမံကိန်းတစ်ခုခုမှ ဖွံ့စည်းထားသည့် အဖွဲ့အစည်းများရှိပါသလား။

(၁) -----
 (၂) -----



(ဈ) အထွေထွေအုပ်ချုပ်ရေး ဦးစီးဌာန (GAD) မှ မှတ်တမ်းတင်ထားခြင်း
 ဤကျေးရွာသည် အထွေထွေအုပ်ချုပ်ရေး ဦးစီးဌာန (GAD) မှ မှတ်တမ်းတင်ထားမှု ရှိပါသလား။
 မရှိပါ ရှိပါသည်

ကျေးရွာခေါင်းဆောင်

အမည်

Handwritten signature
 ဦးစောနွဲ့

လက်မှတ်

နေ့စွဲ ၁၈.၁၀.၁၇
Handwritten signature

လူထုစဉ်းရုံးရေးမှူး

အမည်

ဦးစောနွဲ့



၁၀။ပုံစံ ၈-၂ စီမံကိန်းစက်ဝန်းအချိန်ဇယား

ပုံစံ - ၈-၃ - စီမံကိန်းအချိန်ဇယား (FORM PC 3)

လမ်းညွှန် သတ်မှတ်ရာ စည်းရုံးရေးများ (CF/TF) များက ကျေးဇူးတင်စွာနှင့် ကျေးဇူးတင်စွာအတွက် စီမံကိန်းတစ်ဆင့်ပြီးတိုင်း ပြည့်သွင်းရန်။		စည်းရုံးရေးများအပေါ် ၆၃၇ F ဖြစ်စေရန်။		<input type="checkbox"/> ပုံစံ <input type="checkbox"/> ဒုတိယ <input type="checkbox"/> တတိယ <input type="checkbox"/> စတုရန်း		ကျေးဇူးတင်စွာ ပါဝင်မှု ကျေးဇူးတင်စွာ	
ရက်စွဲ		မြို့နယ် ဝင်ရောက်သူ		ရက်စွဲ		အစည်းအဝေး တက်ရောက်သူ	
စရက်	မြို့ရက်	ကျား	မ	အိမ်ထောင်စု	တိုင်းရင်းသား		
(၁) ပထမအစည်းအဝေး၊ ကော်မတီခွဲ စည်းရုံးခြင်း	၁၃.၂.၂၀၁၅	၅၆	၇၀	၁၂၆			
(၂) ဒုတိယအစည်းအဝေး၊ ကျေးဇူးတင်စွာ စီမံကိန်း ရေးဆွဲခြင်း	၁၃.၂.၂၀၁၅	၅၆	၇၀	၁၂၆			
(၃) ကျေးဇူးတင်စွာ စီမံကိန်း ဆုံးဖြတ်ချက်	၁၄.၂.၂၀၁၅	၁၆	၁၂	၂၈			
(၄) မြို့နယ်စီမံကိန်းရေးဆွဲရေးနှင့် အကောင်အထည်ဖော်ရေး ကော်မတီ အတည်ပြုချက်							
(၅) ကျေးဇူးတင်စွာ အစီရင်ခံစာ ပြုစုခြင်း							
(၆.၁) စီမံကိန်း လုပ်ငန်းခွဲ ပြင်ဆင်မှု အစည်းအဝေး (ပုကြိမ်)	၇.၆.၂၀၁၅	၃၆	၃၂	၆၈			
(၆.၂) စီမံကိန်း လုပ်ငန်းခွဲ ပြင်ဆင်မှု အစည်းအဝေး (ဒုကြိမ်)	၅.၇.၂၀၁၅	၃၂	၃၇	၆၉			
(၆.၃) စီမံကိန်း လုပ်ငန်းခွဲ ပြင်ဆင်မှု အစည်းအဝေး (တကြိမ်)							
(၆.၄) စီမံကိန်း လုပ်ငန်းခွဲ ပြင်ဆင်မှု အစည်းအဝေး (ရှစ်ကြိမ်)							
(၆.၅) စီမံကိန်း လုပ်ငန်းခွဲ ပြင်ဆင်မှု အစည်းအဝေး (ပဉ္စမကြိမ်)							
(၇) လုပ်ငန်း အကောင်အထည်ဖော်ခြင်း							
(၈.၁) ကျေးဇူးတင်စွာလုပ်ငန်း တိုးတက်မှု တင်ပြခြင်းအစည်းအဝေး (ပုကြိမ်)	၃၀.၆.၂၀၁၅	၈	၇	၁၅			
(၈.၂) ကျေးဇူးတင်စွာလုပ်ငန်း တိုးတက်မှု တင်ပြခြင်းအစည်းအဝေး (ဒုကြိမ်)	၃၁.၁၀.၂၀၁၅	၄	၄	၈			
(၈.၃) ကျေးဇူးတင်စွာလုပ်ငန်း တိုးတက်မှု တင်ပြခြင်းအစည်းအဝေး (တကြိမ်)							
(၈.၄) ကျေးဇူးတင်စွာလုပ်ငန်း တိုးတက်မှု တင်ပြခြင်းအစည်းအဝေး (ရှစ်ကြိမ်)							
(၈.၅) ကျေးဇူးတင်စွာလုပ်ငန်း တိုးတက်မှု တင်ပြခြင်းအစည်းအဝေး(ပဉ္စမကြိမ်)							
(၉) ဘဏ္ဍာရေး စစ်ဆေးခြင်း							
(၁၀) လူထုစစ်ဆေးခွဲ	၃၀.၁၁.၂၀၁၅	၄၆	၅၂	၉၈			



ပုံစံ ၈-၂ - စီမံကိန်းစက်ဝန်းအချိန်ဇယား (PC 2)

လမ်းညွှန်ချက်သက်ဆိုင်ရာလုပ်ငန်းစဉ်များ/လက်ထောက်နည်းပညာနည်းပညာများမှ စီမံကိန်းစက်ဝန်းအဆင့်တစ်ခုစီ ပြီးစီးတိုင်းကျေးဇူးတင်၍ အတွက်တို့ပုံစံကိုဖြည့်သွင်းရမည်။

စည်းမျဉ်းစည်းကမ်း အပည့်

စက်ဝန်းအားအမှတ်ခြိပ်ပါ စက်ဝန်း(၀) စက်ဝန်း(၂) စက်ဝန်း(၃) စက်ဝန်း(၄) စက်ဝန်း(၅)

စက်ဝန်းအမှတ်ပုံစံ ကျေးဇူးတင် မကျေမနပ်

စက်ဝန်းအမှတ်ပုံစံ ပ.င. ဖ. ပ.င. ဖ. ဖ.

စီမံကိန်းအဖွဲ့ဝင်များ: စစ်ကိုင်း၊ မြို့နယ်၊ ပင်လယ်ဘူး

စီမံကိန်းအစဉ်အဆင့်များ	နေ့ရက်		အစည်းအဝေးတွင်တက်ရောက်သူအရေအတွက်				လူချိုးစု တက်ရောက်သူ အရေအတွက် လူချိုးအမည်
	စတင်သည့်နေ့	ပြီးဆုံးသည့်နေ့	အချိုးသမီးအရေအတွက်	အချိုးသားအရေအတွက်	အချိုးသမီးအရေအတွက်	အချိုးသားအရေအတွက်	
၁. ကျေးဇူးစီမံကိန်း စိတ်ထက်အစည်းအဝေး	၁၃.၁.၂၀၁၆	၁၃.၁.၂၀၁၆	၅၁	၇၇	၁၂၈	၁၂၉	၂၉
၂. ကျေးဇူးပွဲပြီးစေရန် စီမံချက်ရေးဆွဲခြင်း အစည်းအဝေး	၁၄.၁.၂၀၁၆	၁၄.၁.၂၀၁၆	၂၃	၂၀	၄၃	၄၃	၂၇
၃. ကျေးဇူးအမှတ်ပုံ လုပ်ငန်း ဆုံးဖြတ်ချက်ချသည့်အစည်းအဝေး							
၄. မြို့နယ်အဆင့်စီမံကိန်းရေးဆွဲရေးနှင့်အကောင်အထည်ဖော်ရေးကော်မတီ၏ စီမံကိန်း သုံးသပ်မှုအစည်းအဝေး							
၅. မြို့နယ် စီမံကိန်းရေးဆွဲရေးနှင့် အကောင်အထည်ဖော်ရေးကော်မတီ၏ဆုံးဖြတ်ချက်ပေးခြင်း							
၆. စီမံကိန်းလုပ်ငန်းခွဲစီမံချက်ရေးဆွဲခြင်း အစည်းအဝေး							
၆.၁။ စီမံကိန်းလုပ်ငန်း အကောင်အထည်ဖော်ရေးအစီအစဉ် ရေးဆွဲခြင်း							
၆.၂။ လယ်ယာရေးဆွဲရေးအစီအစဉ် ရေးဆွဲခြင်း							



စီမံကိန်းဆောင်ရွက်မှုအဆင့်များ	နေ့စွဲ		အစည်းအဝေးတွင်တက်ရောက်သူအရေအတွက်			
	တင်ပြသည့်နေ့	ပြီးဆုံးသည့်နေ့	အမျိုးသားအရေအတွက်	အမျိုးသမီးအရေအတွက်	အိမ်ထောင်စုအရေအတွက်	လူနို့ဖူ တက်ရောက်သူ ရေအတွက် လူမျိုးစုအမည်
၆. သုတေသနကုန်ကျမှု လျာထားအပ်အပ် ရေးဆွဲခြင်း						
၆.၄၊ ပြင်/ထိန်းသိမ်းအပ် ရေးဆွဲခြင်း						
၇. စီမံကိန်းလုပ်ငန်းစွဲ တိုးတက်မှု တော်လှန်ခြင်း လစဉ်အစည်းအဝေး	မလို	မလို	မလို	မလို	မလို	မလို
၇.၁၊ အစည်းအဝေး ပထမအကြိမ်						
၇.၂၊ အစည်းအဝေး ဒုတိယအကြိမ်						
၇.၃၊ အစည်းအဝေး တတိယအကြိမ်						
၈. စီမံကိန်းလုပ်ငန်းစွဲ အပြီးသတ်စစ်ဆေးခြင်း အစည်းအဝေး						
၉. လူထုစစ်ဆေးမှုအစည်းအဝေး						



ပုံစံ - ၀ - ၂ - စီမံကိန်းစက်ဝန်းအချိန်ဇယား (PC 2)

လမ်းညွှန်ရွာစံ သတ်မှတ်ရာလူထုစုစည်းရေးရာ/လက်ထောက်နည်းပညာများမှ စီမံကိန်းစက်ဝန်းအဆင့်တစ်ခုစီပြီးစီးတိုင် ကျေးရွာနှင့် ကျေးရွာအုပ်စုအတွက် ဤပုံစံကို ဖြည့်သွင်းရမည်။

စုစည်းရေးရာ/ဝန်ထမ်း အမည် မြ.အေးဆွေ

စနစ်စီမံကိန်းအားအမှတ်ဖြစ်ပါ စက်ဝန်း(၁) စက်ဝန်း(၂) စက်ဝန်း(၃)

စက်ဝန်း(၄) စက်ဝန်း(၅)

ပြည်နယ်/တိုင်း မန္တလေး မြို့နယ် ပင်လယ်ဘူး ကျေးရွာအုပ်စု ကျေးရွာ ကျေးရွာ

စီမံကိန်းဆောင်ရွက်မှုအဆင့်များ	စနစ်		အစည်းအဝေးတွင်တက်ရောက်သူအရေအတွက်			
	စတင်သည့် စနစ်	ပြီးဆုံးသည့်စနစ်	အမျိုးသား အရေအတွက်	အမျိုးသမီး အရေအတွက်	အိမ်ထောင်စု အရေအတွက်	လူမျိုးစုတက်ရောက်သူ အရေအတွက် နှင့် လူမျိုးစုအမည်
၁။ ကျေးရွာစီမံကိန်း မိတ်ဆက်အစည်းအဝေး	၁၄.၁.၂၀၁၈	၁၄.၁.၂၀၁၈	၅၃	၅၃	၁၁၅	၁၁၅ မ၀၁
၂။ ကျေးရွာဖွံ့ဖြိုးရေး စီမံချက်ရေးဆွဲခြင်း အစည်းအဝေး	၁၅.၁.၂၀၁၈	၁၅.၁.၂၀၁၈	၅၃	၅၃	၁၂၀	၁၂၀ မ၀၁
၃။ ကျေးရွာအုပ်စု လုပ်ငန်းဆုံးဖြတ်ချက်ချသည့် အစည်းအဝေး	၂၁.၁.၂၀၁၈	၂၁.၁.၂၀၁၈	၁၂	၁၅	၂၆	၂၆ မ၀၁/၂
၄။ မြို့နယ်အဆင့် စီမံကိန်းရေးဆွဲရေး နှင့် အကောင်အထည်ဖော်ရေးကော်မတီ၏ စီမံကိန်း သုံးသပ်မှု အစည်းအဝေး			မလို	မလို	မလို	မလို
၅။ မြို့နယ် စီမံကိန်းရေးဆွဲရေး နှင့် အကောင်အထည်ဖော်ရေး ကော်မတီ၏ဆုံးဖြတ်မှုကို ရွာသို့ အသိပေး အကြောင်းကြားသည့် အစည်းအဝေး	၃၈.၃.၁၈	၃၈.၃.၁၈	၅၂	၅၂	၉၉	၉၉ မ၀၁
၆။ စီမံကိန်းလုပ်ငန်းစွဲစီမံချက်ရေးဆွဲခြင်း အစည်းအဝေး						
၆.၁။ စီမံကိန်းလုပ်ငန်း အကောင်အထည်ဖော် ရေးအစီအစဉ် ရေးဆွဲခြင်း	၁၉.၃.၁၈	၁၉.၃.၁၈	၅၀	၅၉	၉၉	၉၉ မ၀၁



၆.၂ ယယုရေးအစီအစဉ် ရေးဆွဲခြင်း	၁၉.၃.၁၇	၁၉.၃.၁၇	၅.၀	၃၉	၉၉	၁၉	၆၈
၆.၃။ ဘာလျာရေးကုန်ကျမှု လျာထားအစီအစဉ် ရေးဆွဲခြင်း	၁၉.၃.၁၇	၁၉.၃.၁၇	၅.၀	၃၉	၉၉	၉၉	၆၈
၆.၄။ ပြင်/ထိန်းအစီအစဉ် ရေးဆွဲခြင်း	၁၉.၃.၁၇	၁၉.၃.၁၇	၅.၀	၃၉	၉၉	၉၉	၆၈
၇။ စီမံကိန်းလုပ်ငန်းခွဲ တိုးတက်မှု စောင့်ကြည့်အစည်းအဝေး	၁.၄.၁၇	၁.၄.၁၇	၇	၅	၁၅	၁၅	၆၈
၇.၁။ အစည်းအဝေး ပထမအကြိမ်	၃.၅.၁၇	၃.၅.၁၇	၆	၇	၁၃	၁၃	၆၈
၇.၂။ အစည်းအဝေး ဒုတိယအကြိမ်	၁၀.၆.၁၇	၁၀.၆.၁၇	၉	၆	၁၅	၁၅	၆၈
၇.၃။ အစည်းအဝေး တတိယအကြိမ်	၂၃.၆.၁၇	၂၃.၆.၁၇	၃၃	၇၂	၁၀၅	၁၀၅	၆၈
၈။ စီမံကိန်းလုပ်ငန်းခွဲ အပြီးသတ်စစ်ဆေးခြင်းအစည်းအဝေး	၂၃.၆.၂၀၁၇	၂၃.၆.၂၀၁၇	၃၃	၇၂	၁၀၅	၁၀၅	၆၈
၉။ လူထုစစ်ဆေးခွဲအစည်းအဝေး	၂၃.၆.၂၀၁၇	၂၃.၆.၂၀၁၇	၃၃	၇၂	၁၀၅	၁၀၅	၆၈



ပုံစံ - ၈ - ၂ - စီမံကိန်းစက်ဝန်းအချိန်ဇယား (PC 2)

လမ်းညွှန်အား သက်ဆိုင်ရာထုတ်ပြန်ရေးရာ/လက်ထောက်နည်းဥပဒေများမှ စီမံကိန်းစက်ဝန်းအစဉ်တစ်ခုစီဖြစ်စေရန်၊ ကျေးရွာအုပ်စုအတွက် ဤပုံစံကို ပြည့်စုံစွာရမည့်

စည်းရုံးရေးမှု/ဝန်ထမ်း အမည် ဦးဆန်းကျော်

နေ့စွဲ ၁၈.၁၀.၁၇

စက်ဝန်းအားအမှတ်ဖြစ်ပါ စက်ဝန်း(၀) စက်ဝန်း(၂) စက်ဝန်း(၃) စက်ဝန်း(၄)

ပြည်နယ်/တိုင်း မြို့နယ် ၁၃၈၁၁၅ ကျေးရွာအုပ်စု ၁၃၈ ကျေးရွာ ၈၈၈၈

စီမံကိန်းစက်ဝန်းအစဉ်များ	နေ့စွဲ		အစည်းအဝေးတွင်တက်ရောက်သူအရေအတွက်			
	စတင်သည့်နေ့	ပြီးဆုံးသည့်နေ့	အမျိုးသားအရေအတွက်	အမျိုးသမီးအရေအတွက်	အိမ်ထောင်စုအရေအတွက်	လူမျိုးစုတိုင်းရောက်သူအရေအတွက်နှင့် လူမျိုးစုအမည်
၁။ ကျေးရွာစီမံကိန်း စီမံကိန်းအစည်းအဝေး	၁၈.၁၀.၁၇	၁၈.၁၀.၁၇	၆၇	၅၅	၁၁၉	၁၁၉ ၆၈
၂။ ကျေးရွာဖွံ့ဖြိုးရေး စီမံချက်ရေးဆွဲခြင်းအစည်းအဝေး	၁၈.၁၀.၁၇	၁၈.၁၀.၁၇	၆၈	၅၅	၁၁၉	၁၁၉ ၆၈
၃။ ကျေးရွာအုပ်စု စီမံကိန်းထုတ်ပြန်ချက်အသိပေးအစည်းအဝေး	၁၉.၁၀.၁၇	၁၉.၁၀.၁၇	၆	၉	၁၈	၁၆ ၅၅ ၆၈
၄။ မြို့နယ်အဆင့် စီမံကိန်းရေးဆွဲရေးနှင့် အကောင်အထည်ဖော်ရေးကော်မတီ၏ စီမံကိန်း သုံးသပ်မှုအစည်းအဝေး			၆၈	၆၈	၆၈	၆၈
၅။ မြို့နယ် စီမံကိန်းရေးဆွဲရေးနှင့် အကောင်အထည်ဖော်ရေး ကော်မတီ၏ထုတ်ပြန်ချက်ကို ရွာသို့ အသိပေးအကြောင်းကြားသည့် အစည်းအဝေး			၆၈	၆၈	၆၈	၆၈
၆။ စီမံကိန်းလုပ်ငန်းခွဲစီမံချက်ရေးဆွဲခြင်းအစည်းအဝေး						
၆.၁။ စီမံကိန်းလုပ်ငန်း အကောင်အထည်ဖော်ရေးအစီအစဉ် ရေးဆွဲခြင်း						



၆.၂။ ယယ်လူရေးအစီအစဉ် ရေးဆွဲခြင်း	
၆.၃။ ဘဏ္ဍာရေးကုန်ကျမှု လျာထားအစီအစဉ် ရေးဆွဲခြင်း	
၆.၄။ ပြင်/ထိန်းအစီအစဉ် ရေးဆွဲခြင်း	
၇။ စီမံကိန်းလုပ်ငန်းခွဲ တိုးတက်မှု စောင့်ကြည့် အစည်းအဝေး ၇.၁။ အစည်းအဝေး ပထမအကြိမ် ၇.၂။ အစည်းအဝေး ဒုတိယအကြိမ် ၇.၃။ အစည်းအဝေး တတိယအကြိမ်	
၈။ စီမံကိန်းလုပ်ငန်းခွဲ အပြီးသတ်စစ်ဆေးခြင်း အစည်းအဝေး	
၉။ လူထုဝင်စားပွဲအစည်းအဝေး	



၁၁။ပုံစံ ၈-၃ ကျေးရွာဖွံ့ဖြိုးရေးဦးစားပေးအစီအစဉ်

ပုံစံ ၈-၃ ကျေးရွာဖွံ့ဖြိုးရေး ဦးစားပေးအစီအစဉ် (Form PC 3)

လမ်းညွှန်ရွက်/ အဆင့် (၃) ကျေးရွာဖွံ့ဖြိုးရေးမှန်းချက်အစည်းအဝေး ပြီးဆုံးသောအခါ ကျေးရွာပီပီမင်္ဂန်း အထောက်အကူပြုကော်မတီသည် လူထုစည်းရုံးရေးမှူးအကူအညီဖြင့် ဤပုံစံကိုဖြည့်စုံအောင် ဖြည့်သွင်းရမည်။ အားလုံးသော အခက်အခဲအတားအဆီးများ၊ ဖွံ့ဖြိုးရေးဦးစားပေးအစီအစဉ်များ၊ လူထုဖော်ပြပီပီမင်္ဂန်း၏ ရန်ပုံငွေအရင်းအမြစ်နှင့် မသက်ဆိုင်သည့် လုပ်ငန်းများအားလုံးကိုဖော်ပြရမည်။

လူထုစည်းရုံးရေးမှူး/ဝန်ထမ်း အမည် ဒေါ်နန်းမြတ်နိုး

နေ့စွဲ ၁၄.၁.၂၀၁၆ စက်ဝန်းအား အမှတ်ခြစ်ပါ (✓) စက်ဝန်း(၁) စက်ဝန်း (၂) စက်ဝန်း (၃) စက်ဝန်း (၄)

ပြည်နယ်/တိုင်း <u>စစ်ကိုင်း</u>	မြို့နယ် <u>ပင်လည်ဘူး</u>	ကျေးရွာအုပ်စု <u>ပင်းမူ</u>	ကျေးရွာ <u>ရှောဒိက</u>
------------------------------------	------------------------------	--------------------------------	---------------------------

က. အခက်အခဲအတားအဆီးများအားဆွေးနွေးခြင်း - ယခုလက်ရှိအခြေအနေတွင်ဤကျေးရွာဖွံ့ဖြိုးတိုးတက်ရေးအတွက် အဓိကအခက်အခဲအတားအဆီးများသည် မည်သည်များဖြစ်ပါသနည်း(အမျိုးသား/သမီး အနည်းဆုံးအခက်အခဲ ၅ ခုစီဖော်ပြပါ)

အမျိုးသား အဖွဲ့မှတင်ပြသောအခက်အခဲအတားအဆီးများ	အမျိုးသမီး အဖွဲ့မှတင်ပြသောအခက်အခဲအတားအဆီးများ
၁။ ရွာတွင်းလမ်း < ကျောက်ခင်း >	၁။ မူကြိုကျောင်း
၂။ စက်ရေတွင်း	၂။ စာကြည့်တိုက်
၃။ စာကြည့်တိုက်	၃။ စက်ရေတွင်း
၄။ မီးလင်းရေးအည်	၄။ လက်တူးရေတွင်း
၅။ ချောင်းကျတံတား	၅။ မီးလင်းရေးအည်
ရွာတွင်းတံတား (၅) ခု	ရွာတွင်းလမ်း၊ တံတား
ရွာချင်းဆက်လမ်း	ချောင်းကျတံတား
	ရွာချင်းဆက်လမ်း
ရွာလမ်းခင်းမအောင်	ရွာလမ်းခင်းမအောင်

ခ. မျှော်မှန်းခြင်း- ဤကျေးရွာဖွံ့ဖြိုးတိုးတက်ရေးအတွက်နှောင်လာမည့် (၅) နှစ်အားရည်ရွယ်၍ ဆောင်ရွက်ရန်အတွက် မည်သည်အရာများသည်အဓိကမျှော်မှန်းချက်ဖြစ်သနည်း။

အမျိုးသားအဖွဲ့မှတင်ပြသောမျှော်မှန်းချက်များ	အမျိုးသမီးအဖွဲ့မှတင်ပြသောမျှော်မှန်းချက်များ
၁။ ရွာချင်းဆက်လမ်းများ ကောင်းရမည်	၁။ လက်တူးရေတွင်း များ ပေါ်များရမည်။
၂။ စာကြည့်တိုက် ရှိရမည်။	၂။ မူကြိုကျောင်း ရှိရမည်။
၃။ ရွာတွင်းလမ်း၊ တံတား များ ကောင်း မှန် ရမည်။	၃။ စာကြည့်တိုက် ရှိရမည်။
၄။ ရမည်။	၄။ လျှပ်စစ်မီးလင်း ရမည်။
၅။ လျှပ်စစ်မီး < ၂၄၇ ဟာဗီလင်း > ရမည်။	၅။ ချောင်းကျတံတား ရှိရမည်။
- စက်ရေတွင်း ရှိရမည်	- ရွာချင်းဆက်လမ်း၊ တံတား များ ကောင်းမှန်ရမည်။
- ချောင်းကျတံတား ရှိရမည်။	



၈. ဤကျေးရွာ၏ လာမည့် (၃) နှစ်အတွက် ဦးစားပေး ဖွံ့ဖြိုးတိုးတက်မှု လုပ်ငန်း အစီအစဉ်များအားဖော်ပြပါ။
 (လူထုဝဟိုပြုစီမံကိန်း ရန်ပုံငွေအတွက် အဆိုပြုသော အစီအစဉ်များကိုဦးစားပေး အဆင့်အလိုက်ဖော်ပြပြီး ကျန် လူထုဝဟိုပြု စီမံကိန်း
 ရန်ပုံငွေအရင်းအမြစ်နှင့် ဖတ်သက်သည့်အစီအစဉ်များလည်းဖော်ပြရန်ဖြစ်သည်)

ကျေးရွာအတွက်ဦးစားပေးဖွံ့ဖြိုးတိုးတက်မှု လုပ်ငန်းစဉ်များ	အဆိုပြုသူ (အမျိုးသားများ/ အမျိုးသမီးများ/ အမျိုးသား+အမျိုးသမီး)	လူထုဝဟိုပြုစီမံကိန်းအတွက် အဆိုပြုသည် (ဦးစားပေးအဆင့် အလိုက်ဖော်ပြပါ)	ခန့်မှန်း ကုန်ကျ ဝရိတ်	အကျိုးခံစား ခွင့်ရှိသူခန့်မှန်းခြေ အရေအတွက်
၁ ရွာတွင်းတံတား (၁၁ခု)	က	၁	၁၀၀,၀၀၀,၀၀၀	၁၀၂၆
၂ ရွာတွင်းကမ်း (ကျွန်းကမ်း)	က # ဝ	၂	၂၀၀,၀၀၀,၀၀၀	၁၀၂၆
၃ စာကြည့်တိုက်	က # ဝ	၃	၁၀၀,၀၀၀,၀၀၀	၁၀၂၆
၄ ရွာလယ်ခင်းမဆောင်	က / ဝ	၄	၈၀,၀၀၀,၀၀၀	၁၀၂၆
၅ တာဘိုဂရိမ်း ကမ်းစားဆည်	က / ဝ	၅	၅၀,၀၀၀,၀၀၀	၁၀၂၆
၆				

ဥက္ကဋ္ဌ၊ ကျေးရွာစီမံကိန်းအထောက်အကူပြုကော်မတီမှအတည်ပြုသည်။
 အမည် ဦးချစ်ကျော် လက်မှတ်  ခရစ် ၂၀၁၆ ခုနှစ်



ပုံစံ ၈-၃ ကျေးရွာဖွံ့ဖြိုးရေး ဦးစားပေးအစီအစဉ် (Form PC 3)

လယ်ယာနှင့်ကျွန်းကျွန်း၊ အဆင့် (၃) ကျေးရွာမှိုင်းချက်အစည်းအဝေး ပြီးဆုံးသောအခါ ကျေးရွာစီမံကိန်း အထောက်အကူပြုကော်မတီသည် လူထုစည်းရုံးရေးမှူးအကူအညီဖြင့် ဤပုံစံကိုပြည့်စုံအောင် ဖြည့်သွင်းရမည်။ အားလုံးသော အခက်အခဲအတားအဆီးများ၊ ဖွံ့ဖြိုးမှုဦးစားပေးအစီအစဉ်များ၊ လူထုတဟိုဟိုစီမံကိန်း၏ ရန်ပုံငွေအရင်းအမြစ်နှင့် မသက်ဆိုင်သည့် လုပ်ငန်းများအားလုံးကိုဖော်ပြရမည်။

လူထုစည်းရုံးရေးမှူး/ဝန်ထမ်း အမည် ဒေါ်နန်းမြတ်စွာ

နေ့စွဲ 18.1.2016 စက်ဝန်းအား အမှတ်ခြစ်ပါ (✓) □ စက်ဝန်း(၁) □ စက်ဝန်း (၂) □ စက်ဝန်း (၃) □ စက်ဝန်း (၄)

ပြည်နယ်/တိုင်း <u>စစ်ကိုင်း</u>	မြို့နယ် <u>ပင်လည်ဘူး</u>	ကျေးရွာအုပ်စု <u>ပင်းဖူး</u>	ကျေးရွာ <u>ရှောင်ကံ</u>
------------------------------------	------------------------------	---------------------------------	----------------------------

က. အခက်အခဲအတားအဆီးများအားရွေးချယ်ခြင်း - ယခုလက်ရှိအခြေအနေတွင်ဤကျေးရွာဖွံ့ဖြိုးတိုးတက်ရေးအတွက် အဓိကအခက်အခဲအတားအဆီးများသည် မည်သည်များဖြစ်ပါသနည်း(အမျိုးသား/သမီး အနည်းဆုံးအခက်အခဲ ၅ ခုစီဖော်ပြပါ)

အမျိုးသား အဖွဲ့မှတင်ပြသောအခက်အခဲအတားအဆီးများ	အမျိုးသမီး အဖွဲ့မှတင်ပြသောအခက်အခဲအတားအဆီးများ
၁ - ကြက်၊ ဝက်၊ ငါး မွေးမြူရန် နည်းပညာ	၁ - မရဲသီး၊ ပုပ်သီး၊ ဂရိတ်သီး စိုက်
၂ - စားနည်း	၂ - ပျိုးမှု နည်းစနစ်များ မရှိခြင်း
၃ - အရင်းစနစ်၊ ငွေကြေး ချခက်ခဲ	၃ - စားသောက်ကုန် ပစ္စည်း ထုတ်ကုန်မှု
၄ - စိုက်ပျိုးမှု နည်းပညာ စားနည်း	၄ - မရှိခြင်း၊ ကုန်ကြမ်းများ ချွတ်စိတ်
၅ - စမ်းထွက်မှု၊ ကောင်းရန် မရှိ၊ ကောင်း မျိုးသင့်စပါး မရှိခြင်း	၅ - ဘော်လည်း ရောင်းချရာတွင် ရေ၊ ကောင်း မရရှိနိုင်
- မသက်မွေးဝမ်းကျောင်း ပညာများ ဖြင့် ဝင်ငွေမရှာနိုင်ခြင်း၊ မရှိခြင်း၊ စားနည်းခြင်း	- ဥစားကြက် မွေးမြူရေး မရှိခြင်း
	- နည်းစနစ်များ မသိခြင်း

ခ. မှိုင်းမှိုင်းခြင်း- ဤကျေးရွာဖွံ့ဖြိုးတိုးတက်ရေးအတွက်နောင်လာမည့် (၅) နှစ်အားရည်ရွယ်၍ ဆောင်ရွက်ရန်အတွက် မည်သည့်အရာများသည်အဓိကမှိုင်းမှိုင်းချက်ဖြစ်သနည်း။

အမျိုးသားအဖွဲ့မှတင်ပြသောမှိုင်းမှိုင်းချက်များ	အမျိုးသမီးအဖွဲ့မှတင်ပြသောမှိုင်းမှိုင်းချက်များ
၁ - စိုက်ပျိုးရေး နည်းစနစ်များ မြှင့်တင်	၁ - ဟင်းသီးဟင်းရွက် စိုက်ပျိုး နည်း
၂ - လုပ်သောခဲကျွန်းအိတ်ထွက်မှု၊ ကောင်း	၂ - များသိရှိလာခြင်းဖြင့် ပိုမိုစားသုံးနိုင်
၃ - ကာမည်၊ ဝင်ငွေ များ များမြားမြား	၃ - ပိုလျှံသည်များကို ရောင်းချခြင်းဖြင့်
၄ - စိုက်ပျိုးရေး နည်းစနစ် မွေးမြူရေး များ	၄ - ဝင်ငွေစဉ်း မွားလာနိုင်
၅ - ပါတီးနဲ့ ဆောင်ရွက်မည်ဆိုလျှင် တစ်ဖက်တစ်လမ်း ဝင်ငွေ ရရှိလာမည်။ ငွေကြေး ချခက်ခဲ များ ကျားနည်း။	၅ - ဥစားကြက် မွေးမြူရေး လုပ်ကိုင်နိုင် မည်ဆိုလျှင် ကျေးလက်လူထုများ ရေ၊ နည်းချိသောစားဝယ်ယူစားသောက်မှု၊ ဝင်ငွေ တိုးလာမည်။
- ကပ်ယာမရှိသော အိမ်တောင်စု ဝင်များ စားနည်းပညာ များ ပပျိုးပေးနိုင်လျှင် စားနည်းခြင်း	- ဆစ်သီးပျိုးစုံ ထုတ်ကုန် ရောင်းချ နိုင်လျှင်လည်း စားနည်းခြင်း၊ ဝင်ငွေရရှိ

ဒါကလဲ ကျွန်ုပ်တို့ ပေးပေးတာမပါ



ဂ. ဤကျေးရွာ၏ လာမည့် (၃) နှစ်အတွက် ဦးစားပေး ဖွံ့ဖြိုးတိုးတက်မှု လုပ်ငန်း အစီအစဉ်များအားဖော်ပြပါ။
 (လူထုဝဟိုပြုစီမံကိန်း ရံပုံငွေအတွက် အဆိုပြုသော အစီအစဉ်များကိုဦးစားပေး အဆင့်အလိုက်ဖော်ပြပြီး ကျန် လူထုဝဟိုပြု စီမံကိန်း
 ရန်ပုံငွေအရင်းအမြစ်နှင့် မပတ်သက်သည့်အစီအစဉ်များလည်းဖော်ပြရန်ဖြစ်သည်)

ကျေးရွာအတွက်ဦးစားပေးဖွံ့ဖြိုးတိုးတက်မှု လုပ်ငန်းစဉ်များ	အဆိုပြုသူ (အမျိုးသားများ/ အမျိုးသမီးများ/ အမျိုးသား+အမျိုးသမီး)	လူထုဝဟိုပြုစီမံကိန်းအတွက် အဆိုပြုသည် (ဦးစားပေးအဆင့် အလိုက်ဖော်ပြပါ)	ခန့်မှန်း ကုန်ကျ စရိတ်	အကျိုးခံစား ခွင့်ရှိသူခန့်မှန်းခြေ အရေအတွက်
၁ စိုက်ပျိုးရေး နည်းပညာ ဂန္ထဝင်	က/မ			
၂ မျိုးသန့်၊ ကောင်းမွန်မျိုးပျိုးခြင်း	က			
၃ စာသင်ကျောင်း စစ်၊ ကျောင်းပစ္စည်းများ	က/မ			
၄ ရေ၊ မြေ၊ ရေ (သာ၊ ငါး)	က/မ			
၅ စားသောက်ကျွန်း၊ ကျန်းမာရေး	မ			
၆ ပစ္စည်း ခွဲဝတ်စားဆင်ယင်မှု				

ဥက္ကဋ္ဌ၊ ကျေးရွာစီမံကိန်းအထောက်အကူပြုကော်မတီမှအတည်ပြုသည်။

အမည်..... ဦး ချစ်လှိုင် လက်မှတ်.....  ခန့်မှန်း ၂၀၁၆-၂၀၁၇



ပုံစံ - ၈ - ၃ ကျေးရွာဖွံ့ဖြိုးရေး ဦးစားပေးအစီအစဉ် (Form PC 3)

လမ်းညွှန်ချက်၊ အဆင့်(၃) ကျေးရွာမှိုက်မှိုက်ချက်အစည်းအဝေး ပြီးဆုံးသောအခါ ကျေးရွာစီမံကိန်း အထောက်အကူပြု ကော်မတီသည် လူထုစည်းရုံးရေးမှူးအကူအညီဖြင့် ဤပုံစံကိုပြည့်စုံအောင် ဖြည့်သွင်းရမည်။

လူထုစည်းရုံးရေးမှူး/ဝန်ထမ်း အမည် ဦးစောကျော်
 နေ့စွဲ ၁၅.၁.၂၀၁၉ စက်ဝန်းအား အမှတ်ခြစ်ပါ (✓) စက်ဝန်း(၁)
 စက်ဝန်း(၂) စက်ဝန်း(၃) စက်ဝန်း(၄)

ပြည်နယ်/တိုင်း မကေး မြို့နယ် မကေးမြို့ ကျေးရွာအုပ်စု မကေး ကျေးရွာ မကေး
 က။ အခက်အခဲအတားအဆီးများအားဆွေးနွေးခြင်း - ယခုလက်ရှိအခြေအနေတွင် ဤကျေးရွာဖွံ့ဖြိုးတိုးတက်ရေးအတွက် အဓိက အခက်အခဲအတားအဆီးများသည် မည်သည်များဖြစ်ပါသနည်း။ (အမျိုးသား/သမီး အနည်းဆုံးအခက်အခဲ ၅ ခုစီဖော်ပြပါ)

အမျိုးသား အဖွဲ့မှ တင်ပြသောအခက်အခဲအတားအဆီးများ		အမျိုးသမီး အဖွဲ့မှ တင်ပြသောအခက်အခဲအတားအဆီးများ	
၁	ကမ္ဘာ့ငွေအခက်	၁	ရွာအတွင်း အလုပ်လုပ်ရာ အခက်
၂	ရွာအတွင်း လမ်းမ	၂	ရွာအတွင်း ရေအခက်
၃	ရွာအတွင်း ဆေးကုသရေး အခက်	၃	ရွာအတွင်း ကျန်းမာရေး အခက်
၄	ရွာအတွင်း အလုပ်လုပ်ရေး အခက်	၄	ကမ္ဘာ့ငွေအခက်
၅	ရွာအတွင်း အလုပ်လုပ်ရေး အခက်	၅	ရွာအတွင်း လမ်းမ
၆	ရွာအတွင်း အလုပ်လုပ်ရေး အခက်	၆	ရွာအတွင်း အလုပ်လုပ်ရေး အခက်

ခ။ မှိုက်မှိုက်ခြင်း - နောင်လာမည့် (၅) နှစ် အတွင်း ကျေးရွာဖွံ့ဖြိုးရေး မှိုက်မှိုက်လျာထားချက်များအား တင်ပြပါ။

အမျိုးသားအဖွဲ့မှ တင်ပြသောမှိုက်မှိုက်ချက်များ		အမျိုးသမီးအဖွဲ့မှ တင်ပြသောမှိုက်မှိုက်ချက်များ	
၁	ကမ္ဘာ့ငွေအခက် နည်းပါးလာမည်	၁	ရွာအတွင်း အလုပ်လုပ်ရေး အခက် နည်းပါးလာမည်
၂	ရွာအတွင်း လမ်းမ ပြင်ဆင်မည်	၂	ရွာအတွင်း ရေအခက် နည်းပါးလာမည်
၃	ရွာအတွင်း ဆေးကုသရေး အခက် နည်းပါးလာမည်	၃	ရွာအတွင်း ကျန်းမာရေး အခက် နည်းပါးလာမည်
၄	ရွာအတွင်း အလုပ်လုပ်ရေး အခက် နည်းပါးလာမည်	၄	ကမ္ဘာ့ငွေအခက် နည်းပါးလာမည်
၅	ရွာအတွင်း အလုပ်လုပ်ရေး အခက် နည်းပါးလာမည်	၅	ရွာအတွင်း လမ်းမ ပြင်ဆင်မည်



၀။ လူထုဝံ့ကိန်း၏ လာမည့် (၃) နှစ်အတွက် အကျုံးပင်သော ဦးစားပေး ဖွံ့ဖြိုးတိုးတက်မှု လုပ်ငန်း အစီအစဉ်များအားဖော်ပြပါ။

အဆင့်	ကျေးရွာအတွက် ဦးစားပေး ဖွံ့ဖြိုးတိုးတက်မှု လုပ်ငန်းစဉ်များ	အဆိုပြုသူ (အမျိုးသားများ/ အမျိုးသမီးများ/အမျိုးသား+ အမျိုးသမီး)	ခန့်မှန်းကုန်ကျ စရိတ်	အကျိုးစီးပွားခွင့်ရှိသူ ခန့်မှန်းခြေ အရေအတွက်
၁	ရွာတွင်းပစ်မှတ်ခြင်း	ကျား + မ	၂၂၀၀၀၀၀	၁၀၃၅
၂	ဝါးစွဲစိုက်ပျိုးရေး	ကျား + မ	၆၀၀၀၀၀၀	၁၀၃၅
၃	ဆေးကုသရေးစဉ်	ကျား + မ	၁၅၀၀၀၀၀၀	၁၀၃၅
၄	စာမေးပွဲစာအုပ်	ကျား + မ	၁၅၀၀၀၀၀၀	၁၀၃၅
၅	ကုန်လုပ်ငန်း	ကျား + မ	၂၅၀၀၀၀၀၀	၁၀၃၅
၆	ရွာတွင်းဆေးကုရေး	ကျား + မ	၂၅၀၀၀၀၀၀	၁၀၃၅

၁။ လူထုဝံ့ကိန်း၏ လာမည့် (၃) နှစ်အတွက်အကျုံးပင်သော ဦးစားပေး ဖွံ့ဖြိုးတိုးတက်မှု လုပ်ငန်း အစီအစဉ်များအားဖော်ပြပါ။

အဆင့်	ကျေးရွာအတွက် ဦးစားပေး ဖွံ့ဖြိုးတိုးတက်မှု လုပ်ငန်းစဉ်များ	အဆိုပြုသူ (အမျိုးသားများ/ အမျိုးသမီးများ/အမျိုးသား+ အမျိုးသမီး)	အခန်းကဏ္ဍ
၁	ရွာတွင်းဆေးကုရေး	ကျား + မ	
၂	ဝါးစွဲစိုက်ပျိုးရေး	ကျား + မ	
၃	ဆေးကုသရေးစဉ်	မ	
၄	စာမေးပွဲစာအုပ်	ကျား + မ	
၅	ကုန်လုပ်ငန်း (ဆေးကုရေး)	ကျား + မ	

ဥက္ကဋ္ဌ ၊ ကျေးရွာဝံ့ကိန်းအထောက်အကူပြုကော်မိတီမှ အတည်ပြုသည်။

အမည် ဒေါ်ခင်အေး လက်မှတ် Car နေ့စွဲ ၂၅-၁-၂၀၂၇



ပုံစံ - ၈ - ၃ ကျေးရွာဖွံ့ဖြိုးရေး ဦးစားပေးအစီအစဉ် (Form PC 3)

လမ်းညွှန်ချက်၊ အဆင့်(၃) ကျေးရွာမှော်မှန်းချက်အစည်းအဝေး ပြီးဆုံးသောအခါ ကျေးရွာစီမံကိန်း အထောက်အကူပြု ကော်မတီသည် လူထုစည်းရုံးရေးမှူးအကူအညီဖြင့် ဤပုံစံကိုပြည့်စုံအောင် ဖြည့်သွင်းရမည်။

လူထုစည်းရုံးရေးမှူး/ဝန်ထမ်း အမည် ဒေါ်ဆင်ဖြူချိ			
နေ့စွဲ	၁၈.၁၀.၂၀၁၇	စက်ဝန်းအား အမှတ်ခြစ်ပါ (V) <input type="checkbox"/> စက်ဝန်း(၁) <input type="checkbox"/> စက်ဝန်း(၂) <input type="checkbox"/> စက်ဝန်း(၃) <input checked="" type="checkbox"/> စက်ဝန်း(၄)	
ပြည်နယ်/တိုင်း	မြို့နယ်	ကျေးရွာအုပ်စု	ကျေးရွာ
စစ်ကိုင်း	ယင်လည်ဘူ	ပင်းမူ	နောင်ကန်

က။ အခက်အခဲအတားအဆီးများအားဆွေးနွေးခြင်း - ယခုလက်ရှိအခြေအနေတွင် ဤကျေးရွာဖွံ့ဖြိုးတိုးတက်ရေးအတွက် အဓိက အခက်အခဲအတားအဆီးများသည် မည်သည်များဖြစ်ပါသနည်း။ (အမျိုးသား/သမီး အနည်းဆုံးအခက်အခဲ ၅ ခုစီဖော်ပြပါ)

အမျိုးသား အဖွဲ့မှ တင်ပြသောအခက်အခဲအတားအဆီးများ		အမျိုးသမီး အဖွဲ့မှတင်ပြသောအခက်အခဲအတားအဆီးများ	
၁	တာဝါခိုင်ဆိုင်မှုများမကောင်းဖြစ် ဖိစီးမှု	၁	၂၄ နာရီအိမ်လည်ရော့ ဆိုအင်ခြင်း
၂	ခြင်း	၂	စာသင်ကျောင်းသင်ခြင်းများလုံခြုံမှုမရှိ
၃	သောက်ဆိုင်ရေလုံလောက် မြေမရှိ	၃	အသိပညာမပညာမရှိ ဖွံ့ဖြိုးမှုအားနည်း
၄	ရွာချင်းဆက်သွယ်ရေးများမကောင်းဖြစ်	၄	ခြင်း
၅	သွားလာရော့ခက်ခဲခြင်း	၅	ရွာချင်းဆက်သွယ်ရေးများမကောင်းဖြစ်
၆	ရွာပြင်တံတားများမကောင်းခြင်း	၆	ဆက်သွယ်ရော့ခက်ခဲခြင်း
၇	စာသင်ကျောင်းသင်ခြင်းများမကောင်း	၇	တာဝါခိုင်ဆိုင်မှုပြုပြင်မှုမရှိအင် ခြင်း
၈	ခြင်း	၈	ကလေးများအိမ်သာလုံလောက်မှုမရှိ
၉	စာပြင်ပျက်စီးမှုခြင်းကြောင့်အား	၉	ခြင်း
၁၀	ပညာအားနည်းခြင်း	၁၀	သောက်ဆိုင်ရေခက်ခဲခြင်း
၁၁	စီးမရ မြို့သို့ပို့ဆောင်ရေးကလေးများ	၁၁	ရွာချင်းဆက်သွယ်ရေးများမကောင်းဖြစ်
၁၂	စာကျက်ကုန်အခက်အခဲရှိခြင်း	၁၂	ကုန်သွယ်ရော့ခက်ခဲခြင်း
၁၃	မြို့ပြရော့အားနည်းစနစ်များမရှိ	၁၃	အိမ်ကုန်ပစ္စည်းများထက်ကြောက်
၁၄	မြို့အားနည်းခြင်း	၁၄	မြို့အားနည်းခြင်း

ခ။ မှော်မှန်းခြင်း - နောင်လာမည့် (၅) နှစ် အတွင်း ကျေးရွာဖွံ့ဖြိုးရေး မှော်မှန်းလျာထားချက်များအား တင်ပြပါ။

အမျိုးသားအဖွဲ့မှ တင်ပြသောမှော်မှန်းချက်များ		အမျိုးသမီးအဖွဲ့မှ တင်ပြသောမှော်မှန်းချက်များ	
၁	ကျေးရွာချင်းဆက်သွယ်ရေးများ	၁	၂၄ နာရီအိမ်လည်ရော့ မြို့ပြဖြစ်ရမည်
၂	ကလေးမွေးမြူမှု ကျွမ်းကျင်မှု ရှိရမည်	၂	အသိပညာမပညာမရှိ ရှိပြီးဖြစ်ရမည်
၃	ရော့ လွယ်ကူပြီး ဆက်သွယ်ရော့	၃	အသိပညာမပညာမရှိ ရှိပြီးဖြစ်ရမည်



၄	ကောသိန္ဒရီ လာမည်။	၄	အိန္ဒိယများဆက်လက်ဖြန့်ချိမှုကလေး
၅	တာဘိုငါးဆည်များပြုပြင်ခြင်း	၅	များလုံခြုံရေးအစီအစဉ်များ
၆	အိမ်ထောင်ရေးအဖွဲ့များ	၆	ပြင်ဆင်မည်။
၇	ဆေးကုသမှုများပေးခြင်း	၇	ဆေးကုသမှုများပေးခြင်း
၈	ကျေးဇူးတင်ပေးခြင်း	၈	ဖြစ်ပေါ်မည်။
၉	စာကြည့်တိုက်များဆောက်လုပ်	၉	ရွာချွတ်ဆက်တိုက်များ၊ လမ်းများ
၁၀	ပြင်ဆင်ပေးခြင်း	၁၀	ကောသိန္ဒရီဖြန့်ချိမှုများ
၁၁	ဖွဲ့စည်းပေးမည်။	၁၁	နေရာမည်။
၁၂	ရွာပြင်ချောငယ်ကုသမှုများ	၁၂	ရွာပြင်ချောငယ်များ၊ ကောသိန္ဒရီ
၁၃	ဆေးကုသမှုများပေးခြင်း	၁၃	ဆေးကုသမှုများပေးခြင်း
၁၄	ကောသိန္ဒရီ လာမည်။	၁၄	အိန္ဒိယများဆက်လက်ဖြန့်ချိမှု

၈။ လူထုစီမံကိန်း၏ လာမည့် (၃) နှစ်အတွက် အကျိုးဝင်သော ဦးစားပေး ဖွံ့ဖြိုးတိုးတက်မှု လုပ်ငန်း အစီအစဉ်များအားဖော်ပြပါ။

အဆင့်	ကျေးရွာအတွက် ဦးစားပေး ဖွံ့ဖြိုးတိုးတက်မှု လုပ်ငန်းစဉ်များ	အဆိုပြုသူ (အမျိုးသားများ/ အမျိုးသမီးများ/အမျိုးသား+ အမျိုးသမီး)	ခန့်မှန်းကုန်ကျ စရိတ်	အကျိုးခံစားခွင့်ရှိသူ ခန့်မှန်းခြေ အရေအတွက်
၁	တာဘိုငါးဆည် ရေပေးစနစ်	အမျိုးသား + အမျိုးသမီး	၇၀၀၀၀၀၀	၁၀၃၅
၂	ရွာပြင်ချောငယ်ကုသမှု	"	၃၀၀၀၀၀၀	၁၀၃၈
၃	ရေကွင်းများကွင်းဖော်ခြင်း	"	၅၀၀၀၀၀၀	၁၀၃၈
၄	တာဘိုငါးဆည်ပြုပြင်မှု	"	၁၀၀၀၀၀၀	၁၀၃၈
၅	စာသင်ကျောင်းအဖွဲ့များ	"	၁၀၀၀၀၀၀	၁၀၃၈
၆	ရွာပြင်ချောငယ်ကုသမှု	"	၃၀၀၀၀၀၀	၁၀၃၈
၇	ရွာချွတ်ဆက်တိုက်များ	"	၃၀၀၀၀၀၀	၁၀၃၈
၈	စာသင်ကျောင်း အိန္ဒိယ	အမျိုးသား	၅၀၀၀၀၀	၁၀၃၈
၉	ဆေးကုသမှုစဉ်			
၁၀				



ဃ၊ လူထုစီမံကိန်း၏ လာမည့် (၃) နှစ်အတွက်အကျိုးမဝင်သော ဦးစားပေး ဖွံ့ဖြိုးတိုးတက်မှု လုပ်ငန်း အစီအစဉ်များအားဖော်ပြပါ။

အဆင့်	ကျေးရွာအတွက် ဦးစားပေး ဖွံ့ဖြိုးတိုးတက်မှု လုပ်ငန်းစဉ်များ	အဆိုပြုသူ (အမျိုးသားများ/အမျိုးသမီးများ/အမျိုးသား+အမျိုးသမီး)	အခန်းကဏ္ဍ
၁	၂၄၃၇ ခုမြို့နယ်အတွင်း ရေ	အမျိုးသား + အမျိုးသမီး	ဒီ၊ ဓာတ်အား
၂	စိုက်ပျိုးရေး အခြေခံအဆောက်အအုံများ	"	စိုက်ပျိုးရေး
၃	စိုက်ပျိုးရေး အခြေခံအဆောက်အအုံများ	"	"
၄	စက်ကိရိယာများ		
၅	စာကြည့်တိုက်	"	အခြေခံအဆောက်အအုံ
၆			
၇			
၈			
၉			
၁၀			

ဥက္ကဋ္ဌ ၊ ကျေးရွာစီမံကိန်းအထောက်အကူပြုကော်မတီမှ အတည်ပြုသည်။

အမည် ဦးကျော်စွာ လက်မှတ် ဦးကျော်စွာ နေ့စွဲ ၁၈.၁၀.၂၀၁၇



၁၂။ ပုံစံ ၈-၄ ကျေးရွာဖွံ့ဖြိုးရေးစီမံကိန်းလုပ်ငန်းစွဲရွေးချယ်ခြင်းပုံစံ

ပုံစံ - ၈ - ၄ ကျေးရွာအုပ်စုစီမံကိန်းလုပ်ငန်းစွဲရွေးချယ်ခြင်းပုံစံ (Form PC-4)

လယ်ထွက်များ၊ စီမံကိန်းလုပ်ငန်းစွဲရွေးချယ်မှုအစည်းအဝေးပြီးနောက်တွင် ကျေးရွာအုပ်စုမှ CF/IF တို့၏ အကူအညီရယူ၍ ကျေးရွာစီမံကိန်းကော်မတီမှ လက်မှတ်ရေးထိုးပြီး အဆိုပါပုံစံအား ပြည့်စုံအောင်ဖြည့်သွင်းရမည်။ ဤပုံစံအား ပြည့်စုံစွာဖြည့်သွင်းပြီးပါက ကျေးရွာအုပ်စုမှ မြို့တော်ထက်ပိုမိုကျေးဇူးတင်စွာ အောက်ဆက်တွဲအဖြစ် တောင်းရှိရမည်။ CF မှ ကျေးရွာတာဝန်ရွေးချယ်မှုစီမံကိန်းလုပ်ငန်းစွဲရွေးချယ်ရာ အချက်အလက်များကို MIS သို့ ထည့်သွင်းရမည်။ (ယခုစီမံကိန်းလုပ်ငန်းစွဲ မလုပ်ကိုင်သော ကျေးရွာများ မပါဝင်ပါ။)

ကျေးရွာစည်းရုံးရေးမှူး/ရန်ကင်းအမည် ဒါ.ဆန်းကျော်

ကျေးရွာအမည်	ဆောင်ရွက်မည့် လုပ်ငန်းများ	အတိုင်းအတာ	စီမံကိန်း ထိက်ရှိစေရန် အတိုးပေးစားခွင့် ရှိသူများ	အဆိုပြုကြောင်းပြချက်	စီမံကိန်းမှ ထည့်ဝင်မှု	စီမံကိန်းကုန်ကျစရိတ်		စုစုပေါင်း
						ကျေးရွာမှ ထည့်ဝင်မှု	အခြားထည့်ဝင်မှု (ခေါ်ပြုပါ)	
မင်းမှု	ရွာစည်၊ သစ်ကျောက် ခင်း၊ ခင်း				၂၀၀၇၄၅၇၅			

စက်ဝန်းအားအမှတ်ခြစ်ပေးပါ (✓) □ စက်ဝန်း (○) □ စက်ဝန်း (၂) □ စက်ဝန်း (၃) □ စက်ဝန်း (၄) □ စက်ဝန်း (၅)

ကျေးရွာအုပ်စု မင်းမှု

ရာထူး ကျေးရွာအုပ်စု စီမံကိန်းကော်မတီ ဥက္ကဋ္ဌ အမည် လက်မှတ် ရက်စွဲ ၁၉.၁၀.၂၀၁၇

မ.စာအုပ်စု

ဒါ.စာအုပ်စု



සමාජ සේවක

සමාජ සේවකයන්ගේ සේවය මගින් ප්‍රජාවේ සාමාජිකයන්ගේ ජීවිතය වැඩිදියුණු කිරීමට සහ ආර්ථිකය වැඩිදියුණු කිරීමට දායක වීමයි. සමාජ සේවකයන්ගේ සේවය මගින් ප්‍රජාවේ සාමාජිකයන්ගේ ජීවිතය වැඩිදියුණු කිරීමට සහ ආර්ථිකය වැඩිදියුණු කිරීමට දායක වීමයි.

සමාජ සේවකයන්ගේ සේවය

සමාජ සේවකයන්ගේ සේවය මගින් ප්‍රජාවේ සාමාජිකයන්ගේ ජීවිතය වැඩිදියුණු කිරීමට සහ ආර්ථිකය වැඩිදියුණු කිරීමට දායක වීමයි. සමාජ සේවකයන්ගේ සේවය මගින් ප්‍රජාවේ සාමාජිකයන්ගේ ජීවිතය වැඩිදියුණු කිරීමට සහ ආර්ථිකය වැඩිදියුණු කිරීමට දායක වීමයි.

- සමාජ සේවක
- ආර්ථික
- සමාජ සේවක
- සමාජ සේවක



လူထုဗဟိုပြုစီမံကိန်း

စစ်ကိုင်းဒေသကြီး၊ ပင်လည်ဘူးမြို့နယ်

ကျေးရွာအစည်းအဝေးမှတ်တမ်း

ကျေးရွာရွှေလင်းရွာ.....
ကျေးရွာအုပ်စုပ.န.အ.ရ.....
အစည်းအဝေးပြုလုပ်သည့်နေရာရွှေလင်းရွာ.....
အစည်းအဝေးပြုလုပ်သည့်နေ့ရက်၂၀၂၁.၁၀.၂၆.....
အစည်းအဝေးပြုလုပ်သည့် အကြောင်းအရာပ.န.အ.ရ.ရှိကျေးရွာအစည်းအဝေး.....

အစည်းအဝေးတက်ရောက်သူဦးရေ။ ။ကျား(၅၅)ဦး၊ မ(၄၀)ဦး=(၉၅)ဦး ရည်ညွှန်းချက်။ ဆွေးနွေးချက်၊ ဆုံးဖြတ်ချက်၊ သဘောတူညီချက်၊ မှတ်တမ်းတင်သူ ပါဝင်ရမည်။

ဆွေးနွေးချက်

ကျေးရွာအစည်းအဝေးမှတ်တမ်းအရ ပ.န.အ.ရ.ရှိကျေးရွာအစည်းအဝေးမှတ်တမ်း
 ဖြစ်ပေါ်စေရန်အတွက် ကျေးရွာအစည်းအဝေးအဖွဲ့ဝင်များ ပါဝင်ဆောင်ရွက်ရန်
 တောင်းဆိုရပြီး ပ.န.အ.ရ.ရှိကျေးရွာအစည်းအဝေးအဖွဲ့ဝင်များ ပါဝင်ဆောင်ရွက်ရန်
 တောင်းဆိုရပြီး ပ.န.အ.ရ.ရှိကျေးရွာအစည်းအဝေးအဖွဲ့ဝင်များ ပါဝင်ဆောင်ရွက်ရန်
 တောင်းဆိုရပြီး ပ.န.အ.ရ.ရှိကျေးရွာအစည်းအဝေးအဖွဲ့ဝင်များ ပါဝင်ဆောင်ရွက်ရန်
 တောင်းဆိုရပြီး ပ.န.အ.ရ.ရှိကျေးရွာအစည်းအဝေးအဖွဲ့ဝင်များ ပါဝင်ဆောင်ရွက်ရန်
 တောင်းဆိုရပြီး ပ.န.အ.ရ.ရှိကျေးရွာအစည်းအဝေးအဖွဲ့ဝင်များ ပါဝင်ဆောင်ရွက်ရန်
 တောင်းဆိုရပြီး ပ.န.အ.ရ.ရှိကျေးရွာအစည်းအဝေးအဖွဲ့ဝင်များ ပါဝင်ဆောင်ရွက်ရန်
 တောင်းဆိုရပြီး ပ.န.အ.ရ.ရှိကျေးရွာအစည်းအဝေးအဖွဲ့ဝင်များ ပါဝင်ဆောင်ရွက်ရန်



၁၄။ ကဏ္ဍအလိုက်ဦးစားပေးဖွံ့ဖြိုးရေးလုပ်ငန်းစဉ်အနှစ်ချုပ်

နောက်ဆက်တွဲ (၄)ခြားနားသောအပိုင်းများအတွက် ဦးစားပေးဖွံ့ဖြိုးရေးလုပ်ငန်းစဉ် အနှစ်ချုပ်

မူရင်းသည် VPSC တွင်ထားရှိရပါမည်။ အခြားဌာနများနှင့် ညှိနှိုင်းရန်အတွက် မိတ္ထီနား TPIC သို့ပို့ရပါမည်။ MIS data အနေဖြင့် သွင်းရန်မလိုအပ်ပါ။

	အဆင့်	လုပ်ငန်း	မည်သူဦးစားပေးလဲ	ကျေးရွာမှတာဝန်ခံသူ (သို့)အုပ်စု	ပြင်ပမှမည်သူ ထောက်ပံ့မလဲ
အခြေခံအထောက်အပံ့	၁	တာဝန်ခံခြင်းဖြင့်	<input checked="" type="checkbox"/> ကျား <input type="checkbox"/> မ		
	၂	ရွာတွင်လက်ခံခြင်း	<input checked="" type="checkbox"/> ကျား <input type="checkbox"/> မ		
	၃	တာဝန်ခံခြင်းဖြင့်	<input checked="" type="checkbox"/> ကျား <input type="checkbox"/> မ		
	၄	ကျေးရွာအုပ်စု	<input checked="" type="checkbox"/> ကျား <input type="checkbox"/> မ		
	၅	တာဝန်ခံခြင်းဖြင့်	<input checked="" type="checkbox"/> ကျား <input type="checkbox"/> မ		
	၆	စာသင်ကျောင်း	<input checked="" type="checkbox"/> ကျား <input type="checkbox"/> မ		
	၇	ရွာပြင်ချောင်း၊ ကွက်၊ တာ	<input checked="" type="checkbox"/> ကျား <input type="checkbox"/> မ		
	၈	ရွာချွန်အက်လက်	<input checked="" type="checkbox"/> ကျား <input type="checkbox"/> မ		
အထောက်အပံ့ပေးရန်အတွက်အခြား	၁	စိုက်ပျိုးရေးအဖွဲ့	<input checked="" type="checkbox"/> ကျား <input type="checkbox"/> မ		
	၂	ယဉ်ကျေးရေး	<input type="checkbox"/> ကျား <input type="checkbox"/> မ		
	၃	စိုက်ပျိုးရေးအဖွဲ့	<input checked="" type="checkbox"/> ကျား <input type="checkbox"/> မ		
	၄	ငန်သွင်းစက်ကိရိယာ	<input type="checkbox"/> ကျား <input type="checkbox"/> မ		
	၅	ဗျာ	<input type="checkbox"/> ကျား <input type="checkbox"/> မ		
	၆		<input type="checkbox"/> ကျား <input type="checkbox"/> မ		
	၇		<input type="checkbox"/> ကျား <input type="checkbox"/> မ		
	၈		<input type="checkbox"/> ကျား <input type="checkbox"/> မ		



ကျန်းမာရေးနှင့်အဟာရ				
၀		<input type="checkbox"/>	ကျား	
		<input type="checkbox"/>	မ	
၂		<input type="checkbox"/>	ကျား	
		<input type="checkbox"/>	မ	
၃		<input type="checkbox"/>	ကျား	
		<input type="checkbox"/>	မ	
၄		<input type="checkbox"/>	ကျား	
		<input type="checkbox"/>	မ	
၅		<input type="checkbox"/>	ကျား	
		<input type="checkbox"/>	မ	
၆		<input type="checkbox"/>	ကျား	
		<input type="checkbox"/>	မ	
၇		<input type="checkbox"/>	ကျား	
		<input type="checkbox"/>	မ	
၈		<input type="checkbox"/>	ကျား	
		<input type="checkbox"/>	မ	
၀	စာသင်ကျောင်းသား	<input checked="" type="checkbox"/>	ကျား	
		<input checked="" type="checkbox"/>	မ	
၂	စာသင်ကျောင်းမိသား	<input checked="" type="checkbox"/>	ကျား	
		<input checked="" type="checkbox"/>	မ	
၃		<input type="checkbox"/>	ကျား	
		<input type="checkbox"/>	မ	
၄		<input type="checkbox"/>	ကျား	
		<input type="checkbox"/>	မ	
၅		<input type="checkbox"/>	ကျား	
		<input type="checkbox"/>	မ	
၆		<input type="checkbox"/>	ကျား	
		<input type="checkbox"/>	မ	
၇		<input type="checkbox"/>	ကျား	
		<input type="checkbox"/>	မ	
၈		<input type="checkbox"/>	ကျား	
		<input type="checkbox"/>	မ	
၀	၂၄နာရီအိမ်ထဲမှာ	<input checked="" type="checkbox"/>	ကျား	
		<input checked="" type="checkbox"/>	မ	
၂		<input type="checkbox"/>	ကျား	
		<input type="checkbox"/>	မ	
၃		<input type="checkbox"/>	ကျား	
		<input type="checkbox"/>	မ	
၄		<input type="checkbox"/>	ကျား	
		<input type="checkbox"/>	မ	
၅		<input type="checkbox"/>	ကျား	
		<input type="checkbox"/>	မ	
၆		<input type="checkbox"/>	ကျား	
		<input type="checkbox"/>	မ	
၇		<input type="checkbox"/>	ကျား	
		<input type="checkbox"/>	မ	