



ပြည်ထောင်စုမြန်မာနိုင်ငံတော်အစိုးရ
 စိုက်ပျိုးရေး၊ မွေးမြူရေးနှင့် ဆည်မြောင်းဝန်ကြီးဌာ
 ကျေးလက်ဒေသဖွံ့ဖြိုးတိုးတက်ရေးဦးစီးဌာန

National Community Driven Development Project
 လူထုဗဟိုပြုစီမံကိန်း၊ လှိုင်းဘွဲ့မြို့နယ်

ကျေးရွာဖွံ့ဖြိုးရေးအစီအစဉ်



နောင်ခလုံးကျေးရွာအုပ်စု
 နောင်ခလုံးကျေးရွာ

မာတိကာ

<u>စဉ်</u>	<u>အကြောင်းအရာ</u>	<u>စာမျက်နှာ</u>
၁။	လှိုင်းဘွဲ့မြို့နယ်အခြေပြမြေပုံ	၁
၂။	ကျေးရွာမြေပုံ (တည်နေရာ)	၂
၃။	အုပ်စုတွင်ပါဝင်သော ကျေးရွာများစာရင်း	၃
၄။	ကျေးရွာအခြေခံအချက်အလက်များ (ကျေးရွာသမိုင်းကြောင်း)	၄-၅
၅။	လူထုပူးပေါင်းပါဝင်သော လူမှုဆန်းစစ်ခြင်းနှင့် အကဲဖြတ်ခြင်း လုပ်ငန်းစဉ် (PSA/PRA) အကျဉ်းချုပ်ဇယား	၆
၆။	ကျေးရွာဖွံ့ဖြိုးရေးအစီအစဉ်အတွက်အသုံးပြုခဲ့သော PRA tools တစ်ခုချင်းစီအတွက် သုံးသတ်ချက်များ	
	၁။ ကျေးရွာလူမှုရေးနှင့်အရင်းအမြစ်ပြမြေပုံ (Social Map)	၇-၈
	၂။ ရာသီခွင်ပြပြကွဲဒီဇိုင်း (Seasonal Cleander)	၉-၁၀
	၃။ ဥစ္စာနေကြွယ်ဝမှုပြဇယား (Wealth Ranking)	၁၁-၁၂
	၄။ ကျား၊မ ပင့်ကူအိမ်သုံးသပ်ခြင်း (Cob Web)	၁၃-၁၄
	၅။ အရင်းအမြစ်အသုံးချမှုပုံစံပြဇယား (Asset Mapping)	၁၅-၁၆
	၆။ အဖွဲ့အစည်းချိတ်ဆက်မှုပြဇယား (Veen Diagram).....	၁၇-၁၉
၇။	ကော်မတီဝင်များရွေးချယ်ခြင်းနှင့် ကျေးရွာဖွံ့ဖြိုးရေးအစီအစဉ် ဆောင်ရွက်မှုမှတ်တမ်း	၂၀
၈။	ကျေးရွာအချက်အလက်များ (PC 1)	၂၁-၂၄
၉။	စီမံကိန်းစက်ဝန်းအချိန်ဇယား (PC 2)	၂၅
၁၀။	ကျေးရွာဖွံ့ဖြိုးရေးဦးစားပေးအစီအစဉ် (PC 3)	၂၆-၂၇
၁၁။	အစည်းဝေးမှတ်တမ်းများ	၂၈-၂၉
၁၂။	ကဏ္ဍအလိုက်ဦးစားပေးဖွံ့ဖြိုးရေးလုပ်ငန်းစဉ်များ	၃၀

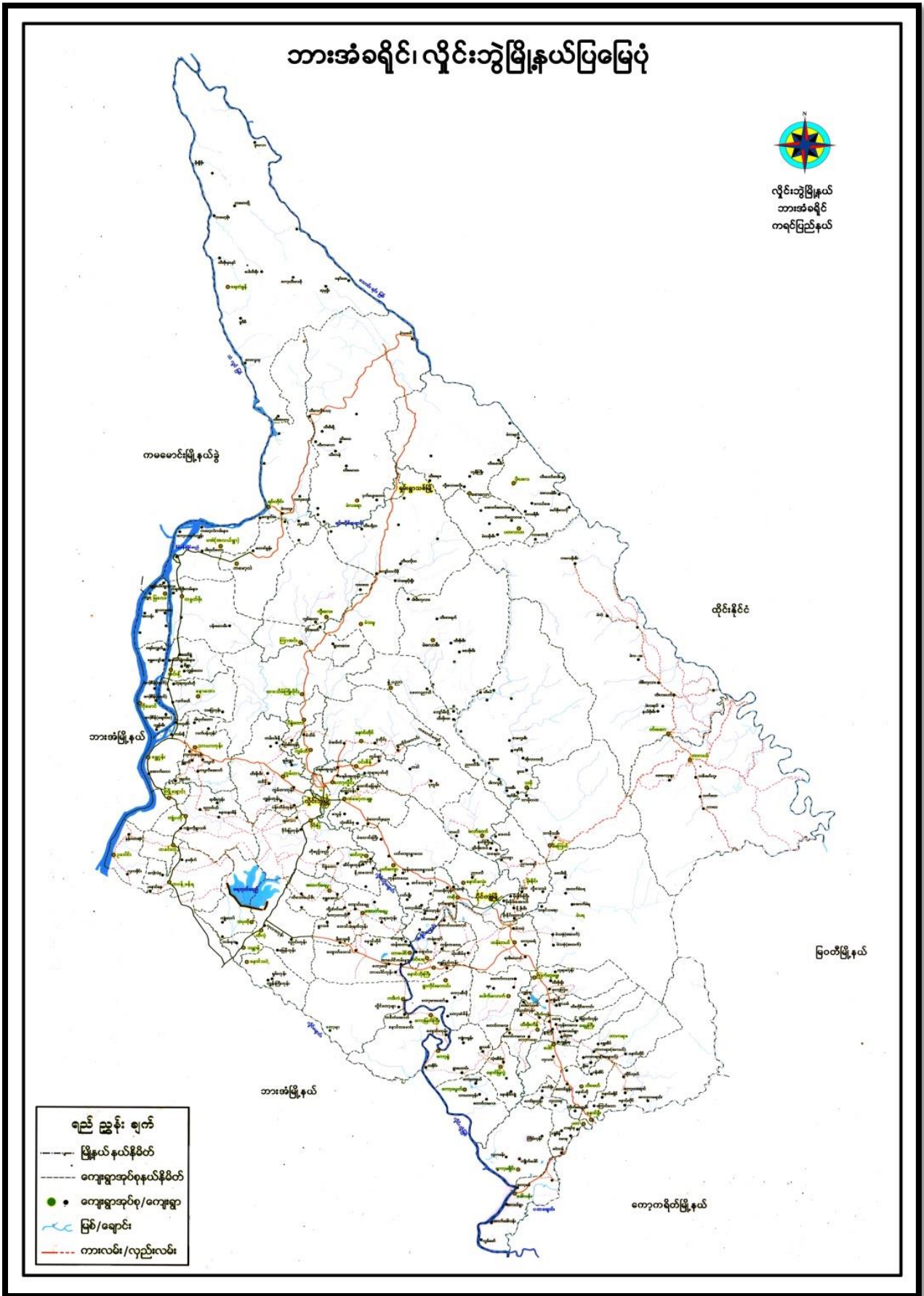

၂။ ကျေးရွာမြေပုံ (တည်နေရာ)

“ နောင်စည်ကျေးရွာ အုပ်စု မြေပုံ ”

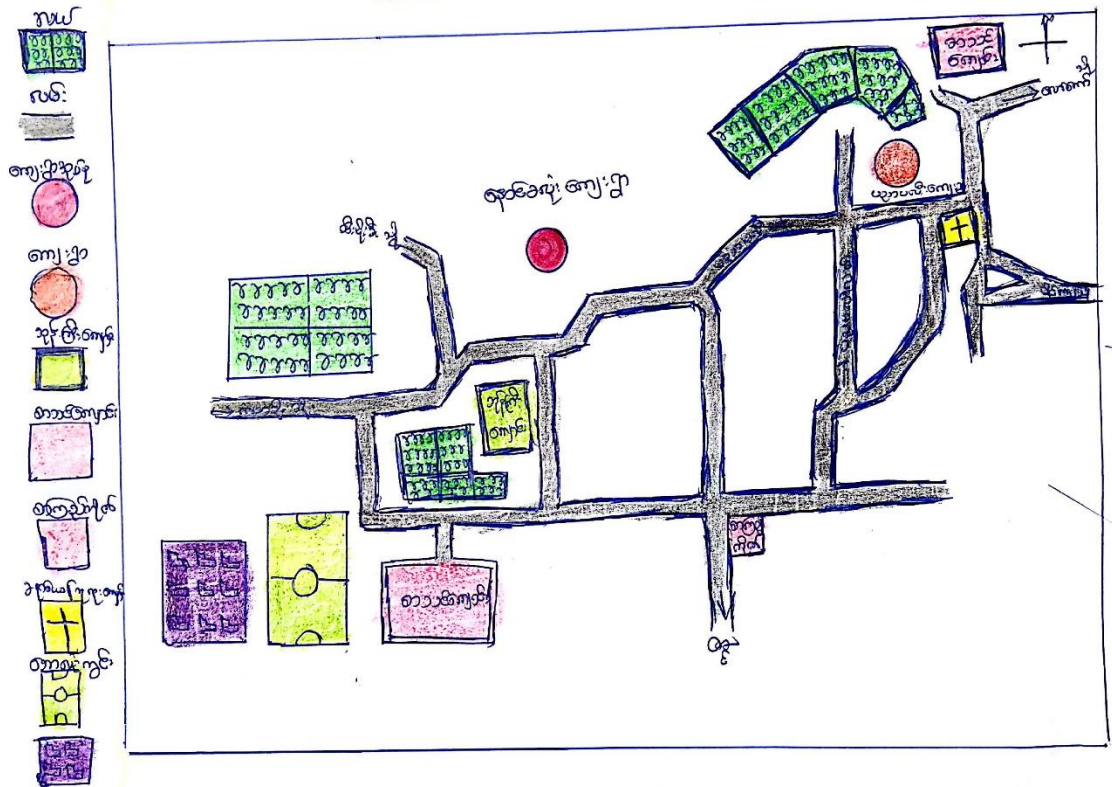

၃။ အုပ်စုတွင်ပါဝင်သော ကျေးရွာများစာရင်း

၁။ နော်ခလုံး

၂။ ပညာပလီး

၄။ ကျေးရွာအခြေခံအချက်အလက်များ (ကျေးရွာသမိုင်းကြောင်း)

လှိုင်းဘွဲ့မြို့နယ်၊ ပိုင်ကျုံမြို့၊ နောင်ခလုံးကျေးရွာအုပ်စု၊ နောင်ခလုံးကျေးရွာသမိုင်းအကျဉ်း

၁၈၆၂ ခုနှစ်နှောင်းပိုင်းကာလတွင် နောင်ခလုံးကျေးရွာကို တည်ထောင်ခဲ့ပါသည်။ နောင်ခလုံးဟုခေါ်ဆိုခြင်းမှာ အထက်ရွာ၏အရှေ့ဖက်တွင် အိုင်တစ်အိုင် နှင့် ညောင်ပင်တစ်ပင် နီးကပ်စွာရှိသည်ကိုအစွဲပြု၍ အိုင် ကို ကရင်လို (နွန်း)၊ ညောင် (ခလုံး) ဟုခေါ်ဆိုပြီး (နွန်းခလုံး) ကို မြန်မာခေါ်သံဖြင့် နောင်ခလုံးဟု အမည်တွင်ခေါ်ဆိုခဲ့ပါသည်။

တောင်ယာ၊ လယ်ယာလုပ်ကိုင်ခြင်းဖြင့် အဓိကအသက်မွေးမှုပြုကြပါသည်။ ယခင်ကပညာသင်ကြားရန်လွန်စွာခက်ခဲခဲ့ပြီး စစ်ပွဲများတွင်ပေါ်တာလိုက်ရန်ခေါ်ဆောင်မှုများကြောင့် ပြေးရှောင်နေကြရပါသည်။ ပညာသင်ကြားရန်လည်း ဆရာမရှိသောကြောင့် စာရေး၊ စာဖတ်တတ်သူ လွန်စွာနည်းပါးပါသည်။

ယခုပညာရေးအခြေအနေ နှင့် ယခင်ကအခြေအနေအရ နှိုင်းယှဉ်ကြည့်လျှင် ယခင်ကထက်ပို၍ တိုးတက်လာနေသည်ကိုတွေ့ရပါသည်။ ယခုအ.မ.က(မူလွန်)ကျောင်းရရှိခဲ့သည်မှ (၂) နှစ်ကြာပြီးဖြစ်သည်။ သို့သော်လည်းကျောင်းဆောင်သစ်မရရှိသေးပါ။ တိုးချဲ့ဆောင်ဖြင့်သာပညာသင်ကြားနေရပါသည်။

ယခင်ကလမ်းပန်းဆက်သွယ်ရေးမှာ ရွံ့ဗွက်၊ ချုံတောတိုး၍ သွားလာခြင်း၊ ကန်သင်းရိုးများ မှုဖြတ်သွားလာခြင်းတို့ကြောင့် ခြေလျှင် ဖြင့်ပင် သွားလာခဲ့ရပါသည်။ ယခုလမ်းပန်းဆက်သွယ်ရေးမှာ ရွာတွင်းတွင် မြေသားလမ်းရွာချင်းဆက်လမ်းမှာ ကျောက်ခင်းလမ်းဖြစ်ပါသည်။ အဓိကလမ်းမကြီး နှင့် အလှမ်းအနည်းငယ်ဝေးပါသဖြင့် သွားရေးလာရေးတွင် အခက်အခဲအနည်းငယ်ရှိနေပါသည်။

ယခင်က တောင်ယာလယ်မြေ နှင့် ထွန်ယက်ခတ်စား စိုက်ပျိုးနေရသောကြောင့် စီးပွားရေးပြေလည်မှုမရှိသည်မှာ အမှန်ပင်ဖြစ်ပါသည်။ အချို့မှာ တစ်နေ့ တစ်နပ်ပင်မစားခဲ့ရသူများလဲရှိခဲ့ပါသည်။

ယခုအချိန်တွင်လည်း စိုက်ပျိုးရေးဖြင့်သာ အသက်မွေးဝမ်းကြောင်းပြုနေကြရပါသေးသည်။ အခြားသောနယ်မြေဒေသများကဲ့သို့ တိုးတက်မှုမရှိသေးသော်လည်း ယခင် နှင့် စာလျှင်ကိုယ့်အရပ်ဒေသ မှာပင် စီးပွားရေးလုပ်ကိုင်၍ စားသောက်နေကြပါသည်။

လွန်ခဲ့သော နှစ် ၂၀ ကျော်က အခက်အခဲများစွာ ကြုံတွေ့ခဲ့ရပါသည်။ စာသင်ကျောင်းပင် အပိတ်ခံရပါသေးသည်။ လက်နက်ကိုင်များ ၏ဆူပူသောင်းကျန်းမှုများကြောင့် သောကရောက်ခဲ့ကြရပါသည်။ ယခုတွင်မူ ယခင်ကကဲ့သို့ သောကများမရှိတော့သော်လည်း အခက်အခဲများ အနေဖြင့် လျှပ်စစ်မီး၊ လမ်း၊ ယင်လုံအိမ်သာ၊ စာသင်ကျောင်း၊ ဆေးပေးခန်း၊ အုပ်ချုပ်ရေးမှူးရုံး၊ မူလတန်းကြိုကျောင်း၊ နာရေးကူညီမှုကား၊ မိဘမဲ့ကလေးများ နှင့် လူငယ်များအတွက် ပညာရေးမြှင့်တင်ပေးရန် လိုအပ်ချက်များရှိနေပါသေးသည်။

ယခင်ကကျေးရွာရှိမိသားစုများအနေဖြင့်ဝမ်းရေးအတွက်သာအချိန်ကုန်ခဲ့ရသော်လည်း ယခုတွင်မူ သားသမီးများ၊ ကျေးရွာရှိလူငယ်များ၏ ပညာရေး နှင့် ကျေးရွာဖွံ့ဖြိုးအေးချမ်းသာယာရေးကို ဦးစားပေးဆောင်ရွက်လာသည်ကို တွေ့ရှိလာရပါသည်။ထို့ကြောင့်လူကြီးမင်းတို့အနေဖြင့် တစ်ဖက်တစ်လမ်းမှ တတ်စွမ်းသတ္တိကူညီဆောင်ရွက်ပေးခြင်းဖြင့်ကျေးရွာပိုမိုဖွံ့ဖြိုးတိုးတက်လာမည်ဟုမျှော်လင့်ပါသည်။

လျှောက်အရင်းအမြစ်ပြုပြင်ဆောင်ရွက်ရေးနှင့်ဆိုင်ရာစည်းကြမ်း

လျှောက်အမည် - နောင်စံလှ
ဒါရိုက်တာချုပ် - ၁၄၅

ရက်စွဲ - ၁၂.၈.၁၇

* နောင်စံလှ၊ နောင်စံလှတို့ ဝယ်ယူမှုပုံစံကို အတည်အကျပြုကြပါသည်။

* ဒုတိယအကြိမ် ရွေးချယ်ပေးခြင်းဖြစ်ပါသည်။

* နောင်စံလှ၊ နောင်စံလှတို့ ပူးတွဲထားသည့် ကျေးဇူးတင်စာများကို ဖြစ်နိုင်သည့်အတိုင်း ပြန်လည်
ဆောင်ရွက်ပေးပါမည်။

* နောင်စံလှ၊ နောင်စံလှတို့ မှတ်ပုံတင်အင်စတီကျပ်များတွင် ပြုပြင်ဆင်ခြင်မှုများ
ပြုလုပ်ပေးခြင်း ဖြစ်ပါသည်။

၂။ ရာသီခွင်ပြုပြင်မှု (Seasonal Cleander)

ဆေးရွာအမည် - ဇောင်ခဲလ်
 ဆေးရွာအုပ်စု - ဇောင်စာယု

“ကုသိုလ်ရေးပြုပြင်မှု”

ပိုင်ဆွယ်ပေးသူ၏အမည် - ကျား ၅၆၊ ၆၇

ရက်စွဲ - ၂၀၂၃. ၈. ၂၀

အရာအမျိုးအစား	တန်ခူး	ဇူလိုင်	အောက်တိုဘာ	နိုဝင်ဘာ	ဒီဇင်ဘာ	ဇန်နဝါရီ	ဖေဖော်ဝါရီ	မတ်	ဧပြီ	မေ	ဇွန်	ဇူလိုင်
ကုသိုလ်ရေး												
ရေအရရှိခြင်း	-	-	-	-	-	-	-	-	-	-	-	-
ဝေငွေ	-	-	-	-	-	-	-	-	-	-	-	-
ထွက်ငွေ												
အနားယူခြင်း												
အားလုံးအကျိုး												

ရက်စွဲ - ၁၉. ၈. ၁၉

ကျေးဇူးတင်စာ - နောင်စာပုံ

ဝါဒစာပေဆိုင်ရာ - လူမှုရေး - ၁၉၈၇

* နောင်စာပေ၊ ဓမ္မ၊ ဣန္ဒြေ၊ စာပေါင်း၊ တိုက်ခိုက်မှု၊ ကဆုန်၊ နယုန်၊
လမ္ပာတို့တွင် နေပူဖြိုးဝါဆို၊ ဝါခေါင်၊ တော်သလင်း၊ ဒီတင်ကျွန်
ကျွတ်လမ္ပာတို့တွင် မိုးရွာပါသည်။

* ကဆုန်၊ နယုန်၊ ဝါဆို၊ ဝါခေါင်၊ တော်သလင်း၊ ဒီတင်ကျွန်
တိုက်ခိုက်မှု၊ လမ္ပာတို့တွင် စာပေပညာရှင်များကို ဂုဏ်ထူးပြု
ကြပါသည်။

* နောင်စာပေ၊ ဓမ္မ၊ ဣန္ဒြေ၊ စာပေါင်း၊ တိုက်ခိုက်မှု၊ လမ္ပာ၊
တွင်းဝင်စွဲများဖြင့်၊ တိုက်ခိုက်မှု၊ တပေါင်း၊ လမ္ပာတို့တွင် မွှားတော်များ
တော်ကြောင့်၊ လမ္ပာတို့တွင် စွဲစွဲလက်မှုများပါသည်။

* တိုက်ခိုက်မှု၊ ကဆုန်၊ ဝါခေါင်၊ ဒီတင်ကျွန်၊ တိုက်ခိုက်မှု၊
ဗြာဟ္မီ၊ ကယ်၊ စာပေါင်း၊ လမ္ပာတို့တွင် ဂုဏ်ထူးဆောင်များ၊
ကျွတ်၊ ပြောပါသည်။

* ဝါဆို၊ ဝါခေါင်၊ တော်သလင်း၊ ဒီတင်ကျွန်၊ တိုက်ခိုက်မှု၊
လမ္ပာတို့တွင် ဓမ္မ၊ ဣန္ဒြေများ၊ အကျိုးပေးပါး ၇ အား စာပေ
ကြပါသည်။

၄။ ကျား၊မ ပင့်ကူအိမ်သုံးသပ်ခြင်း(Cob Web)

ယိုးဒယားပြည်နယ် (ကျား + မ)

ကျား၊မအိမ် - နောင်ခင်း

ရက်စွဲ- 12. 8. 2019

ကျား၊မအိမ် - ရွာအိမ်

ပိတ်ဆွဲပေးသူ ဦးကျား ၅၆.၆-၈၇

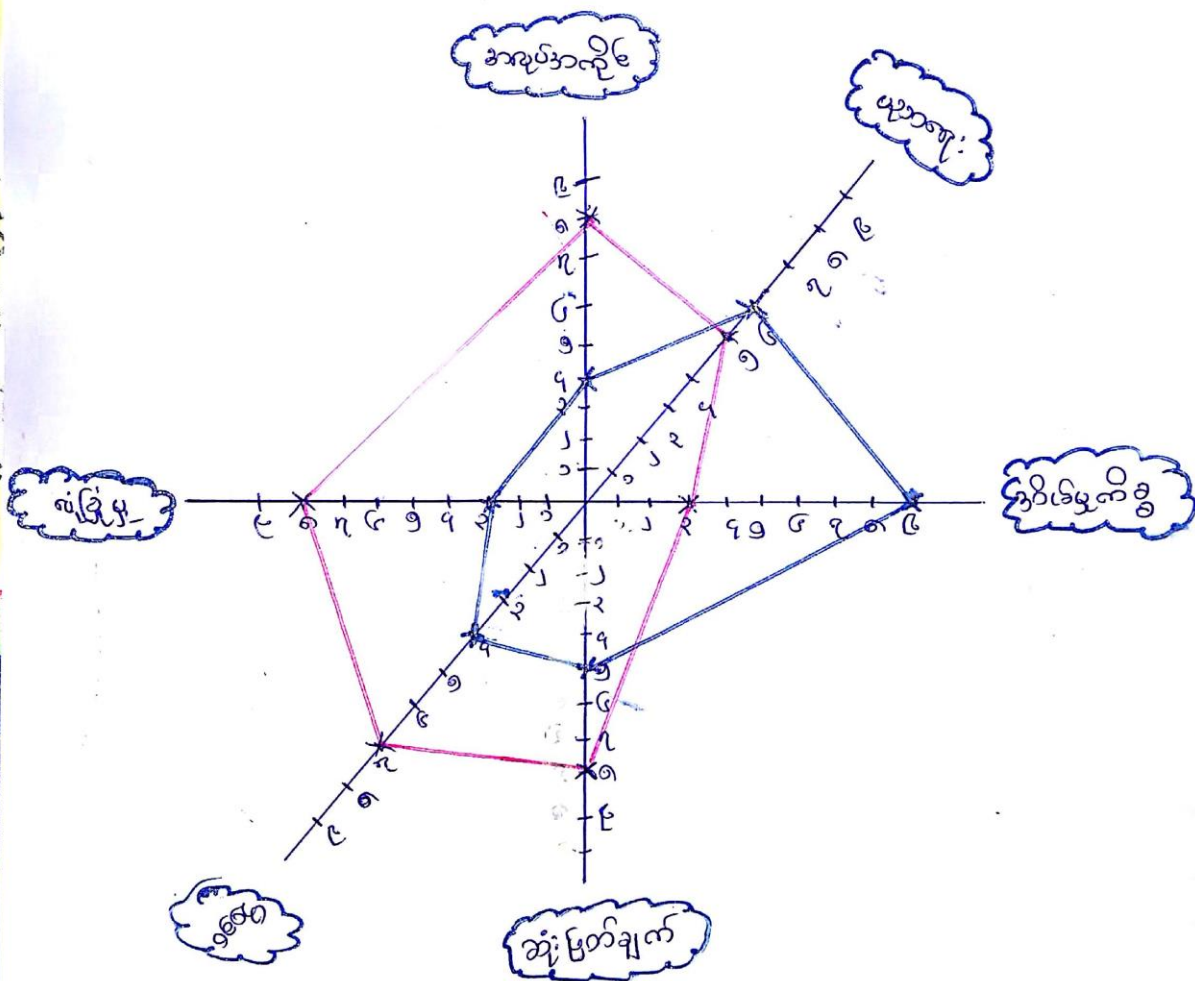

၆။ အဖွဲ့အစည်းချိတ်ဆက်မှုပြပုံ (Veen Diagram)

လျှောက်လွှာအမည် နှစ်အမျိုးအစား
 လျှောက်လွှာအရက်

အဖွဲ့အစည်းချိတ်ဆက်မှုပြပုံ (ပင်းပုံစံ)

ရက်စွဲ
 ၂၀၂၀.၀၅.၂၅

ပိတ်ဆို့ရေးဆွဲသူ = လျှောက် - ၈၈၈ - ၈၈၈

ခရိုင်	ကျေးရွာအစည်းအမည် အရက်အမျိုးအစား	ကျေးရွာမြို့စပ်အမည် အရက်အမျိုးအစား
၁။	ကျေးလင်းကျေးရွာအစည်း	၁။ B.G.F
၂။	ပုလဲကျေးရွာအစည်း	၂။ K.N.၂
၃။	ရပ်စဲရပ်စဲကျေးရွာအစည်း	၃။ မြို့နယ်ကျေးရွာအစည်း
၄။	ကြီးကြပ်ကျေးရွာအစည်း	၄။ ရပ်စဲကျေးရွာအစည်း
၅။	ကျေးလက်ကျေးရွာအစည်း	၅။ မြို့နယ်အစည်းအရုံး
၆။	ခေတ်မီကျေးရွာအစည်း	၆။ ဂ.ဝ.က. အစည်းအရုံး
၇။	ကျေးရွာအစည်းအရုံး	၇။ မြို့နယ်အစည်းအရုံး
၈။	ကျေးရွာအစည်းအရုံး	၈။ ဘဲယုကျေးရွာအစည်း
၉။	ကျေးရွာအစည်းအရုံး	၉။ ဖြေဆိုရေးရာအစည်းအရုံး
၁၀။	ကျေးရွာအစည်းအရုံး	၁၀။ U.K.B.A
၁၁။	ကျေးရွာအစည်းအရုံး	၁၁။ ဒုတိယအစည်းအရုံး

အဖွဲ့အစည်း: ချိတ်ဆက်မှုပုံစံ ပြုလုပ်ပေး ဆွေးနွေးခြင်း နှင့် ဆန်းစစ်ခြင်း:

လျှောက်ပေးရမည့် - ဝန်ခံ ခံယူ

ရက်စွဲ - 12.8.19

လျှောက်ပေးရမည့် - ချိတ်ဆက်မှု

ပါဝင်ဆွေးနွေးသူများရေ = လူငယ် ၅၈ - ၈၅

* ကျေးဇူးတင်အတွင်းတွင် ဆုပေးပေးခြင်း များအားဖြင့်၊ ဂုဏ်ထူးဆောင်
အဖွဲ့၊ ကျောင်းကော်မတီ အဖွဲ့၊ လူငယ်အဖွဲ့၊ ကျောင်းအဖွဲ့၊
အဖွဲ့အစည်းအဖွဲ့၊ များ၍ ချိတ်ဆက်မှု အားကောင်း သာ ဖြစ်ပါသည်။

* အမျိုးသားရေးရာ၊ ကြီးကြပ်ရေး၊ အချိန်စီစဉ်ရေးရာ၊ စာတိုက်
ဆိုင်၊ ဆိပ်-ရေးရာများသည် ကျေးဇူးတင် ချိတ်ဆက်မှု အားကောင်း
သည်။

* ကျေးဇူးတင်အဖွဲ့အစည်းတွင် BGF၊ လဝက၊ ဖြေဆိုရေးရာ၊
ဦးစီးဌာန ကျေးဇူးအဖွဲ့၊ ဖြေဆိုရေးရာအဖွဲ့၊ ဌာနအဖွဲ့
ချိတ်ဆက်ရေးအဖွဲ့သည် ကျေးဇူးတင် ချိတ်ဆက်မှု အားကောင်း သည်။

* UKBA၊ KNU၊ အသံအညွှန်း အဖွဲ့၊ ဖြေဆိုရေးရာ၊ ရန်ကင်း၊
ချိတ်ဆက်မှု အားကောင်း သည်။

၇။ ကော်မတီဝင်များရွေးချယ်ခြင်းနှင့် ကျေးရွာဖွံ့ဖြိုးရေးအစီအစဉ် ဆောင်ရွက်မှုမှတ်တမ်း



၈။ ကျေးရွာအချက်အလက်များ (PC 1)

ပုံစံ - ၈ - ၁ ကျေးရွာအခြေခံအချက်အလက်များ (Form PC 1)

လမ်းညွှန်ချက်၊ ကျေးရွာတစ်ရွာသို့ ပထမဆုံးမိတ်ဆက်ခရီးသွားရောက်သောအခါ လူထုစည်းရုံးရေးမှူးသည် ကျေးရွာခေါင်းဆောင်များအားကျေးရွာအချက်အလက်များကိုပေတ္တာရပ်ခံ၍တောင်းခံရသည်။ ဤအချက်အလက်များကိုစီမံကိန်းမိတ်ဆက်အစည်းဝေးမတိုင်မီတောင်းခံရမည်။ စီမံကိန်းမိတ်ဆက်အစည်းဝေးတွင် လူထုစည်းရုံးရေးမှူးသည် ဤအချက်အလက်များအားစစ်ဆေးပြီး မှန်ကန်အောင်ပြုလုပ်ရမည်။ ပြီးနောက်တွင် လူထုစည်းရုံးရေးမှူးမှ သတင်းအချက်အလက်ထဲသို့ Tablets မှ တဆင့်ဖြည့်သွင်းရမည်။

ကျေးရွာခေါင်းဆောင် အမည် ဦးအောင်အောင်	ကျေးရွာခေါင်းဆောင်၏ ဖုန်းနံပါတ် ၀၇၄၅၁၆၄၇၁၅	လူထုစည်းရုံးရေးမှူး၏အမည် ဝင်းမင်းကျော်
ပြည်နယ်/တိုင်းဒေသကြီး ဧရာဝတီ	မြို့နယ် ဗိုလ်တန်း	ကျေးရွာအုပ်စု ကျေးရွာ
		ကျေးရွာ အုပ်စု

က။ လူဦးရေ

လူမျိုးစု	အိမ်ထောင်စုအရေအတွက်	ကိုးကွယ်သည့်ဘာသာ	အိမ်ထောင်စုအရေအတွက်
လူမျိုးစု (၁) မြန်မာ	၃၅၅	ဘာသာ(၁) မြန်မာ	၃၅၅
လူမျိုးစု (၂) -----		ဘာသာ(၂) -----	
လူမျိုးစု (၃) -----		ဘာသာ(၃) -----	
လူမျိုးစုရော -----		ဘာသာရော -----	
အခြား			
	အရေအတွက်		
မသန်စွမ်းသူများ	၄		
သက်ကြီးရွယ်အိုများ (၆၅ နှစ် နှင့် အထက်)	၃၀		
စစ်ဘေးရှောင်			

	အမျိုးသား(အရေအတွက်)	အမျိုးသမီး(အရေအတွက်)	စုစုပေါင်းအရေအတွက်
လူဦးရေ			
လူမျိုးစု (၁)-----	၆၅၇	၆၈၃	၁၃၄၀
လူမျိုးစု (၂)-----			
လူမျိုးစု (၃)-----			
အခြား			
အိမ်ထောင်ဦးစီး	၁၉၁	၄၂	၂၃၃

(ခ)အခြေခံအဆောက်အအုံ အသုံးအဆောင်များ

စာသင်ကျောင်း	အမှတ် ခြံစံပါ	ကျန်းမာရေး	အမှတ် စံပါ	ဘာသာရေးအဆောက် အအုံများ	အမှတ် ခြံစံပါ
အထက်တန်းကျောင်း	<input type="checkbox"/>	ဆေးရုံ	<input type="checkbox"/>	ဝေတီ	၉၈
အလယ်တန်းကျောင်း	<input type="checkbox"/>	ကျန်းမာရေးဌာန	<input type="checkbox"/>	ဘုန်းကြီးကျောင်း	၉၈
မူလတန်းကျောင်း	၉၈	ကျန်းမာရေးဌာနခွဲ	<input type="checkbox"/>	ဟိန္ဒူဘုရားကျောင်း	<input type="checkbox"/>
မူကြိုကျောင်း	၉၈	ဆေးပေးခန်း	<input type="checkbox"/>	ခရစ်ယာန်ကျောင်း	<input type="checkbox"/>
အခြား	<input type="checkbox"/>	အခြား	<input type="checkbox"/>	ဗလီ	<input type="checkbox"/>
				အခြား	<input type="checkbox"/>
မှတ်ချက်		မှတ်ချက်		မှတ်ချက်	

(ဂ) ကျွမ်းကျင်သူများမှတ်တမ်း (ကျေးရွာတွင်နေထိုင်သော သို့မဟုတ် တခြားရွာမှလာရောက်သောကျွမ်းကျင်သူများ)

(ခ) စာသင်ကျောင်း			(၂) ကျန်းမာရေး			(၃) လက်မှုပညာရှင်		
	ရွာတွင်နေထိုင်သူ	အခြားရွာမှလာသူ		ရွာတွင်နေထိုင်သူ	အခြားရွာမှလာသူ		ရွာတွင်နေထိုင်သူ	အခြားရွာမှလာသူ
မူလတန်းပြဆရာ/မ	<input checked="" type="checkbox"/>	<input checked="" type="checkbox"/>	ဆရာဝန်	<input type="checkbox"/>	<input type="checkbox"/>	လက်သမား	<input checked="" type="checkbox"/>	<input type="checkbox"/>
အထက်တန်းပြဆရာ/မ	<input type="checkbox"/>	<input type="checkbox"/>	လက်ထောက်ကျန်းမာရေးမှူး	<input type="checkbox"/>	<input type="checkbox"/>	ပန်းရံ	<input checked="" type="checkbox"/>	<input type="checkbox"/>
အလယ်တန်းပြဆရာ/မ	<input type="checkbox"/>	<input type="checkbox"/>	အမျိုးသမီးကျန်းမာရေးဆရာမ	<input type="checkbox"/>	<input type="checkbox"/>	လျှပ်စစ်ကျွမ်းကျင်၊ မီးသမား	<input type="checkbox"/>	<input type="checkbox"/>
မူကြိုဆရာ/မ	<input checked="" type="checkbox"/>	<input checked="" type="checkbox"/>	သားဖွားဆရာမ	<input type="checkbox"/>	<input type="checkbox"/>	ရေပိုက်သွယ်သူ	<input type="checkbox"/>	<input type="checkbox"/>
အခြား	<input type="checkbox"/>	<input type="checkbox"/>	ပြည်သူ့ကျန်းမာရေးလုပ်သား	<input type="checkbox"/>	<input type="checkbox"/>	စက်ပြင်ဆရာ	<input type="checkbox"/>	<input type="checkbox"/>
မှတ်ချက်			မှတ်ချက်			မှတ်ချက်		

(ဃ) ကျေးရွာသို့ ရောက်ရှိနိုင်သည့်လမ်းအခြေအနေ / ကျေးရွာတစ်ရွာသည် ၎င်း၏ကျေးရွာအုပ်စုနှင့် ဆက်သွယ်ထားသောလမ်းအခြေအနေ (အောက်ပါတို့ကိုစိုင်းပါ)

ကျောက်ကြမ်းလမ်း: ကတ္တရာလမ်း: ကွန်ကရစ်လမ်း: မော်တော်ဆိုင်ကယ်လမ်း:
 ကျောက်ခင်းလမ်း: မြေသားလမ်း: လူသွားလမ်း: အခြား: _____

(င) ကျေးရွာဖွံ့ဖြိုးမှုစီမံချက်

ပိုင်းပါ

(၁) လူထုဗဟိုပြုစီမံကိန်းမစတင်မှီ ဤကျေးရွာတွင်ကျေးရွာဖွံ့ဖြိုးမှု ရှိပါသည် / မရှိပါ / မသိပါ

စီမံချက်ရှိခဲ့ပါသလား?

(၂) ရှိခဲ့ပါလျှင် ဤစီမံချက်ကို မည်သည့် ခုနှစ်တွင်ပြင်ဆင်ခဲ့ပါသနည်း? နှစ်-----/မသိပါ

(၃) ဤစီမံချက်ကို မြို့နယ်မှအတည်ပြုခဲ့ပါသလား? ပြုခဲ့ပါသည်/မပြုခဲ့ပါ / မသိပါ

(စ) ခရီးအကွာအဝေး

(၁) ဤကျေးရွာ၏ပဟိုမှ၎င်းကျေးရွာအုပ်စု၏ပဟိုအထိခရီးခိုင်းမည်မျှကွာဝေးသနည်း? ခိုင်း-----/မသိပါ

(၂) ဤကျေးရွာမှ ၎င်းကျေးရွာအုပ်စုပဟိုအထိသွားလာရာတွင်ကြာမြင့်သည့်အချိန်။

ခြောက်သွေ့ရာသီတွင်ကြာချိန်-----ထော်လာဂျီ/မော်တော်ဆိုင်ကယ်/ခြေလျင်/လား/မော်တော်ဘုတ်/
အခြား-----

မိုးရာသီတွင်ကြာချိန်-----ထော်လာဂျီ/မော်တော်ဆိုင်ကယ်/ခြေလျင်/လား/မော်တော်ဘုတ်/
အခြား-----

(ဆ) ပတ်ဝန်းကျင်ဆိုင်ရာသဘာဝဘေးအန္တရာယ်

ဤကျေးရွာတွင်ကြေးခြင်းကဲ့သို့ သဘာဝဘေးအန္တရာယ်ကျရောက်ဖူးခြင်း ရှိပါသလား။

မရှိပါ ရှိပါသည် ရှိလျှင်ဖော်ပြပါ-----

(ဇ) ကျေးရွာတွင် ဖွဲ့စည်းထားသော အဖွဲ့အစည်းများ

လူထုပဟိုပြုစီမံကိန်းမတိုင်မီ ဤကျေးရွာတွင် ကျေးရွာဖွံ့ဖြိုးရေးအတွက် အစိုးရ(သို့)ရွာသားများကိုယ်တိုင်(သို့) စီမံကိန်းတစ်ခုခုမှ ဖွဲ့စည်းထားသည့် အဖွဲ့အစည်းများရှိပါသလား။

(၁) -----

(၂) -----

(ဈ) အထွေထွေအုပ်ချုပ်ရေး ဦးစီးဌာန (GAD) မှ မှတ်တမ်းတင်ထားခြင်း

ဤကျေးရွာသည် အထွေထွေအုပ်ချုပ်ရေး ဦးစီးဌာန (GAD) မှ မှတ်တမ်းတင်ထားမှု ရှိပါသလား။

မရှိပါ ရှိပါသည်

ကျေးရွာခေါင်းဆောင်

အမည် ဦးစောမောင် အောင်
လက်မှတ် 
နေ့စွဲ 30.5.19

လူထုစည်းရုံးရေးမှူး

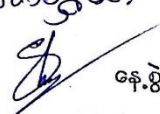
အမည် ဦးစောရွှေထွန်း
လက်မှတ် 
နေ့စွဲ 30.5.19

၁၀။ ကျေးရွာဖွံ့ဖြိုးရေးဦးစီးဌာန (PC 3)

ပုံစံ - ၈-၃ ကျေးရွာဖွံ့ဖြိုးရေး ဦးစီးဌာနအစဉ် (Form PC 3)

လမ်းညွှန်ရွက်၊ အထောက်အကူပြု ကော်မတီသည် လူထုစည်းရုံးရေးမှူးအကူအညီဖြင့် ဤပုံစံကိုပြည့်စုံအောင် ဖြည့်သွင်းရမည်။	အဆင့်(၃)ကျေးရွာဖွံ့ဖြိုးရေးမှူးချက်အစည်းအဝေးပြီးဆုံးသောအခါ	ကျေးရွာစီမံကိန်း
လူထုစည်းရုံးရေးမှူး/ဝန်ထမ်း အမည် ဦးစောဇွဲဝင်း		
နေ့စွဲ 1.7.19	စက်ဝန်းအား အမှတ်ခြစ်ပါ (✓) <input type="checkbox"/> စက်ဝန်း(၁)စက်ဝန်း(၂) <input type="checkbox"/> စက်ဝန်း(၃)စက်ဝန်း(၄) <input type="checkbox"/>	
ပြည်နယ်/တိုင်း	မြို့နယ်	ကျေးရွာအုပ်စု
ကရင်	လှိုင်	ကျေးရွာ နောင်စွယ်

က။ အခက်အခဲအတားအဆီးများအားဆွေးနွေးခြင်း -

ယခုလက်ရှိအခြေအနေတွင်ကျေးရွာဖွံ့ဖြိုးတိုးတက်ရေးအတွက်အဓိကအခက်အခဲအတားအဆီးများသည် မည်သည့်များဖြစ်ပါသနည်း။ (အမျိုးသား/သမီး အနည်းဆုံးအခက်အခဲ ၅ ခုစီဖော်ပြပါ)

အုပ်စုဖွဲ့ဆွေးနွေးမှုများမှ တင်ပြသောအခက်အခဲအတားအဆီးများ	
မြို့လှည့်တွင်လှောင်စည်းခန်းမ မရှိပါ။ ချွင်းဆက်လမ်း မကောင်းဘော	<input type="checkbox"/> ကျား <input type="checkbox"/> မ <input type="checkbox"/> ကျား+မ
ကျေးရွာတွင် ကျေးရွာအုပ်စုအဖွဲ့အစည်း မရှိပါ။ အခက်အခဲများ	<input type="checkbox"/> ကျား <input type="checkbox"/> မ <input type="checkbox"/> ကျား+မ
ကျေးရွာကျောင်းတွင် ကျောင်းသားလူဦးရေ များပြားလာသော	<input type="checkbox"/> ကျား <input type="checkbox"/> မ <input type="checkbox"/> ကျား+မ
ကျောင်းခြံစည်းရုံးမှု မရှိဘဲ ကျောင်းပိုင်း သို့မဟုတ် ကျောင်းဆရာ	<input type="checkbox"/> ကျား <input type="checkbox"/> မ <input type="checkbox"/> ကျား+မ
ကျေးရွာအုပ်စု များစွာရှိပြီး နေရာမရဘဲ ကျေးရွာအုပ်စု	<input type="checkbox"/> ကျား <input type="checkbox"/> မ <input type="checkbox"/> ကျား+မ
	<input type="checkbox"/> ကျား <input type="checkbox"/> မ <input type="checkbox"/> ကျား+မ

ခ။ မျှော်မှန်းခြင်း- နောင်လာမည့် (၅)နှစ် အတွင်း ကျေးရွာဖွံ့ဖြိုးရေး မျှော်မှန်းလျာထားချက်များအား တင်ပြပါ။

အုပ်စုဖွဲ့ဆွေးနွေးမှုများမှ တင်ပြသောအခက်အခဲအတားအဆီးများ	
ကျေးရွာအုပ်စုအဖွဲ့အစည်း မရှိပါ။ အခက်အခဲများ	<input type="checkbox"/> ကျား <input type="checkbox"/> မ <input type="checkbox"/> ကျား+မ
ကျေးရွာအုပ်စုအဖွဲ့အစည်း မရှိပါ။ အခက်အခဲများ	<input type="checkbox"/> ကျား <input type="checkbox"/> မ <input type="checkbox"/> ကျား+မ
ကျေးရွာအုပ်စုအဖွဲ့အစည်း မရှိပါ။ အခက်အခဲများ	<input type="checkbox"/> ကျား <input type="checkbox"/> မ <input type="checkbox"/> ကျား+မ
ကျေးရွာအုပ်စုအဖွဲ့အစည်း မရှိပါ။ အခက်အခဲများ	<input type="checkbox"/> ကျား <input type="checkbox"/> မ <input type="checkbox"/> ကျား+မ
	<input type="checkbox"/> ကျား <input type="checkbox"/> မ <input type="checkbox"/> ကျား+မ
	<input type="checkbox"/> ကျား <input type="checkbox"/> မ <input type="checkbox"/> ကျား+မ

ဂ။ လူထုစီမံကိန်း၏ လာမည့် (၄) နှစ်အတွက် အကျုံးဝင်သော ဦးစားပေး ဖွံ့ဖြိုးတိုးတက်မှု လုပ်ငန်း အစီအစဉ်များအားဖော်ပြပါ။

ဦးစားပေး အဆင့် သတ်မှတ်ချက်	ကျေးရွာအတွက် ဦးစားပေး ဖွံ့ဖြိုးတိုးတက်မှု လုပ်ငန်းစဉ်များ	အဆိုပြုသူ(အမျိုးသားများ/အမျိုးသမီးများ/အမျိုးသား+အမျိုးသမီး)	အခန်းကဏ္ဍ	ခန့်မှန်း ကုန်ကျစရိတ်	အကျိုးခံစားခွင့်ရှိသူ ခန့်မှန်းခြေ အရေအတွက်		
					ကျား	မ	ပေါင်း
၁	ဒေသခံအား ခွဲစားပေးခြင်း (ကျွန်းကျွန်းစုများ)	ကျား + မ	ပေးပို့ခြင်း	5000000	657	683	1340
၂	ကျေးရွာများ ဖွံ့ဖြိုးရေး (60' x 30') RC	ကျား + မ	ယူဆချက်	42700000	657	683	1340
၃	ကျေးရွာများ ဖွံ့ဖြိုးရေး အားပေးခြင်း (RC)	ကျား + မ	ပညာရေး	10000000	657	683	1340
၄	ကျေးရွာများ အားပေးခြင်း (40' x 30')	ကျား + မ	ပညာရေး	15000000	657	683	1340
၅	ကျေးရွာများ အားပေးခြင်း (RC)	ကျား + မ	ပညာရေး	4800000	657	683	1340
၆							

ဃ။ လူထုစီမံကိန်း၏ လာမည့် (၄) နှစ်အတွက် အကျုံးဝင်သော ဦးစားပေး ဖွံ့ဖြိုးတိုးတက်မှု လုပ်ငန်း အစီအစဉ်များအားဖော်ပြပါ။

အဆင့်	ကျေးရွာအတွက် ဦးစားပေး ဖွံ့ဖြိုးတိုးတက်မှု လုပ်ငန်းစဉ်များ	အဆိုပြုသူ (အမျိုးသားများ/အမျိုးသမီးများ/အမျိုးသား+အမျိုးသမီး)	အခန်းကဏ္ဍ
၁			
၂			
၃			
၄			
၅			

ခေါင်းဆောင်၊ ကျေးရွာစီမံကိန်းအထောက်အကူပြုကော်မတီမှ အတည်ပြုသည်။

အမည် ----- ဦးကျော်စွန်းလက်မှတ် ----- ရက်စွဲ ----- 10.7.2019

အထွေထွေပြောဆိုချက် ပါသည့် "စာချုပ်" ကျေးဇူးတင်စာပေးပို့ရန်
အားပေးပေးရန်အတွက် အကျိုးရှိစေရန်အတွက် အထူးအားပေးလိုက်ပါသည်။
အထူးအားပေးပါသည်။

အထွေထွေပြောဆိုချက် - အမည် ဦးအောင်စိန် - ဝန်ထုပ်

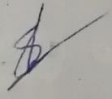

နေ့ရက် - ၁.၇.၂၀၁၉

အထွေထွေပြောဆိုချက် - အမည် - ဦးအောင်စိန် - ဝန်ထုပ်



နေ့ရက် - ၁.၇.၂၀၁၉

၁၂။ ကဏ္ဍအလိုက်ဦးစားပေးဖွံ့ဖြိုးရေးလုပ်ငန်းစဉ်များ

ကဏ္ဍ အလိုက်ဦးစားပေး လုပ်ငန်း ချုပ်ငယ်များ

ကျေးရွာ - နေပြင်တော်

ကျေးရွာ အုပ်စု - နေပြင်တော်

	ဦးစားပေးအဆင့်	လုပ်ငန်း အမျိုးအစား	အဆင့်မြင်ချက်			အခြေအနေအထား	ထောက်ပံ့အဖွဲ့အစည်းအဖွဲ့အစည်းအဖွဲ့	ဗဟိုအဖွဲ့
			က	မ	က+မ			
အခြေအနေအထားအစဉ်: ကဏ္ဍ (ကမ်း၊ တံတား၊ ရေတံခွန်၊ မြေ၊ ကမ်း၊ ရေ)	၁	နေပြင်တော်: နေပြင်တော်: ဆက်လက် (ကမ်း၊ တံတား၊ ရေ၊ မြေ)			✓	၂၀၁၉	၂၀၁၉	
ရေ၊ မြေ၊ ကမ်း၊ တံတား၊ ရေတံခွန်၊ မြေ၊ ကမ်း၊ ရေ	၂	ရေ၊ မြေ၊ ကမ်း၊ တံတား၊ ရေတံခွန်၊ မြေ၊ ကမ်း၊ ရေ			✓	၂၀၂၀	၂၀၂၀	
	၃	ရေ၊ မြေ၊ ကမ်း၊ တံတား၊ ရေတံခွန်၊ မြေ၊ ကမ်း၊ ရေ			✓	၂၀၂၀	၂၀၂၀	
	၄	ရေ၊ မြေ၊ ကမ်း၊ တံတား၊ ရေတံခွန်၊ မြေ၊ ကမ်း၊ ရေ			✓	၂၀၂၂	ယခုအထိ	
	၅	ရေ၊ မြေ၊ ကမ်း၊ တံတား၊ ရေတံခွန်၊ မြေ၊ ကမ်း၊ ရေ			✓	၂၀၂၃	ယခုအထိ	
အခြေအနေအထားအစဉ်: ကဏ္ဍ (ကမ်း၊ တံတား၊ ရေတံခွန်၊ မြေ၊ ကမ်း၊ ရေ)								

