



လူထုဗဟိုပြုစီမံကိန်း  
လှိုင်းဘွဲ့မြို့နယ်



ပြည်ထောင်စုသမ္မတ မြန်မာနိုင်ငံတော်အစိုးရ

စိုက်ပျိုးရေး၊ မွေးမြူရေးနှင့် ဆည်မြောင်းဝန်ကြီးဌာန

ကျေးလက်ဒေသဖွံ့ဖြိုးတိုးတက်ရေးဦးစီးဌာန

Community Driven Development Project

လူထုဗဟိုပြုစီမံကိန်း

ကျေးရွာဖွံ့ဖြိုးရေးအစီအစဉ်



နောင်ခလုံးကျေးရွာ၊ နောင်ခလုံးကျေးရွာအုပ်စု

လှိုင်းဘွဲ့မြို့နယ်၊ ကရင်ပြည်နယ်။

၂၀၂၀ ခုနှစ်



### မာတိကာ

<u>စဉ်</u>	<u>အကြောင်းအရာ</u>	<u>စာမျက်နှာ</u>
၁။	လှိုင်းဘွဲ့မြို့နယ်အခြေပြမြေပုံ.....	၁
၂။	ကျေးရွာသမိုင်းကြောင်း .....	၂-၃
၃။	လူထုပူးပေါင်းပါဝင်သော လူမှုဆန်းစစ်ခြင်းနှင့်အကဲဖြတ်ခြင်းလုပ်ငန်းစဉ် အကျဉ်းချုပ်ဖော်ပြချက်.....	၄
၄။	ကျေးရွာဖွံ့ဖြိုးရေးအစီအစဉ်အတွက်အသုံးပြုခဲ့သော PRA tools တစ်ခုချင်းစီအတွက်သုံးသပ်ချက်များ။	
	၁။ကျေးရွာလူမှုရေးနှင့်အရင်းအမြစ်ပြမြေပုံ(Social Map).....	၅-၆
	၂။ရာသီခွင်ပြပြကွဲဒီဇိုင်း(Seasonal Cleander).....	၇-၈
	၃။ဥစ္စာနေကြွယ်ဝမှုပြဇယား (Wealth Ranking).....	၉-၁၀
	၄။ ကျား၊မ ပင့်ကူအိမ်သုံးသပ်ခြင်း(Cob Web).....	၁၁-၁၄
	၅။ အရင်းအမြစ်အသုံးချမှုပုံစံပြဇယား(Asset Mapping).....	၁၅-၁၇
	၆။အဖွဲ့အစည်းချိတ်ဆက်မှုပြဇယား (Veen Diagram).....	၁၈-၂၀
၅။	ကျေးရွာကော်မတီဝင်များစာရင်း။.....	၂၁
၆။	ကျေးရွာအချက်အလက်များ(PC 1).....	၂၂-၂၅
၇။	စီမံကိန်းစက်ဝန်းအချိန်ဇယား(PC 2).....	၂၆
၈။	ကျေးရွာဖွံ့ဖြိုးရေးဦးစားပေးအစီအစဉ် (PC 3).....	၂၇-၃၂
၉။	ကျေးရွာပထမအကြိမ်အစည်းအဝေးမှတ်တမ်း။.....	၃၃-၃၄
၁၀။	ကျေးရွာဒုတိယအကြိမ်အစည်းအဝေးမှတ်တမ်း။.....	၃၅-၃၆
၁၁။	ကျေးရွာဖွံ့ဖြိုးရေးအစီအစဉ်ရေးဆွဲခြင်း လှုပ်ရှားမှုပုံရိပ်များ။.....	၃၇-၃၈
၁၂။	ကိုးကားချက်များ။.....	၃၉-၄၀
၁၃။	ကဏ္ဍအလိုက် ဦးစားပေးလုပ်ငန်းချုပ်ဖော်ပြချက်။.....	၄၁

LIFT၏ နည်းပညာ အကူအညီဖြင့် (၂၀၁၅)ခုနှစ်တွင် ရေးဆွဲထားသောကျေးရွာဖွံ့ဖြိုးရေးအစီအစဉ်(၂၀၁၅-၂၀၂၀)မှ အချက်အလက်များကို ကိုးကားအသုံးပြုထားပါသည်။



# ၁။ မြို့နယ်မြေပုံ

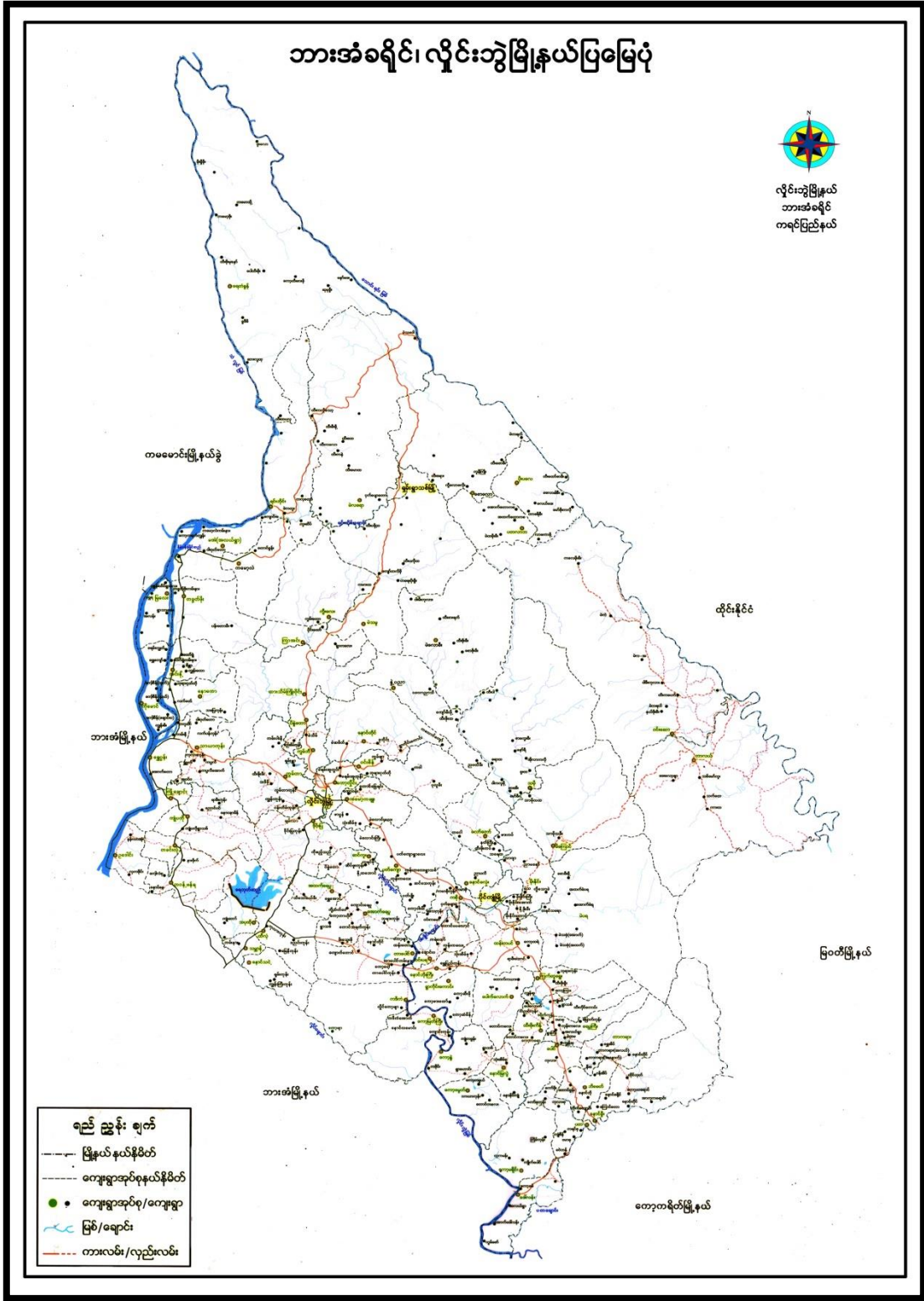



## ၂။ ကျေးရွာသမိုင်းကြောင်း

လှိုင်းဘွဲ့မြို့နယ်၊ ပိုင်ကျုံမြို့၊ နောင်ခလုံးကျေးရွာအုပ်စု၊ နောင်ခလုံးကျေးရွာသမိုင်းအကျဉ်း

၁၈၆၂ ခုနှစ်နောင်ခလုံးပိုင်းကာလတွင် နောင်ခလုံးကျေးရွာကို တည်ထောင်ခဲ့ပါသည်။ နောင်ခလုံးဟုခေါ်ဆိုခြင်းမှာ အထက်ရွာ၏အရှေ့ဖက်တွင် အိုင်တစ်အိုင် နှင့် ညောင်ပင်တစ်ပင် နီးကပ်စွာရှိသည်ကိုအစွဲပြု၍ အိုင် ကို ကရင်လို (နွန်း)၊ညောင် (ခလုံး) ဟုခေါ်ဆိုပြီး (နွန်းခလုံး) ကို မြန်မာခေါ်သံဖြင့် နောင်ခလုံးဟု အမည်တွင်ခေါ်ဆိုခဲ့ပါသည်။

တောင်ယာ၊လယ်ယာလုပ်ကိုင်ခြင်းဖြင့်အဓိကအသက်မွေးမှုပြုကြပါသည်။ယခင်ကပညာသင်ကြားရန်လွန်စွာခက်ခဲခဲ့ပြီး စစ်ပွဲများတွင်ပေါ်တာလိုက်ရန်ခေါ်ဆောင်မှုများကြောင့် ပြေးရှောင်နေကြရပါသည်။ ပညာသင်ကြားရန်လည်းဆရာမရှိသောကြောင့် စာရေး၊စာဖတ်တတ်သူ လွန်စွာနည်းပါးပါသည်။

ယခုပညာရေးအခြေအနေ နှင့် ယခင်ကအခြေအနေအရ နှိုင်းယှဉ်ကြည့်လျှင်ယခင်ကထက်ပို၍ တိုးတက်လာနေသည်ကိုတွေ့ရပါသည်။ယခုအ.မ.က(မူလွန်)ကျောင်းရရှိခဲ့သည်မှ (၂) နှစ်ကြာပြီးဖြစ်သည်။ သို့သော်လည်းကျောင်းဆောင်သစ်မရရှိသေးပါ။တိုးချဲ့ဆောင်ဖြင့်သာပညာသင်ကြားနေရပါသည်။

ယခင်ကလမ်းပန်းဆက်သွယ်ရေးမှာ ရွံ့ဗွက်၊ ချုံတောတိုး၍သွားလာခြင်း၊ ကန်သင်းရိုးများ မှုဖြတ်သွားလာခြင်းတို့ကြောင့် ခြေလျှင် ဖြင့်ပင်သွားလာခဲ့ရပါသည်။ ယခုလမ်းပန်းဆက်သွယ်ရေး မှာရွာတွင်းတွင် မြေသားလမ်း၊ရွာချင်းဆက်လမ်းမှာ ကျောက်ခင်းလမ်းဖြစ်ပါသည်။ အဓိကလမ်းမကြီး နှင့် အလှမ်းအနည်းငယ်ဝေးပါသဖြင့် သွားရေးလာရေးတွင် အခက်အခဲအနည်းငယ်ရှိနေပါသည်။

ယခင်က တောင်ယာလယ်မြေ နှင့် ထွန်ယက်ခုတ်စား စိုက်ပျိုးနေရသောကြောင့် စီးပွားရေးပြေလည်မှုမရှိသည်မှာ အမှန်ပင်ဖြစ်ပါသည်။ အချို့မှာတစ်နေ့ တစ်နပ်ပင်မစားခဲ့ရသူများလဲရှိခဲ့ပါသည်။

ယခုအချိန်တွင်လည်း စိုက်ပျိုးရေးဖြင့်သာ အသက်မွေးဝမ်းကြောင်းပြုနေကြရပါသေးသည်။ အခြားသောနယ်မြေဒေသများကဲ့သို့ တိုးတက်မှုမရှိသေးသော်လည်းယခင် နှင့် စာလျှင်ကိုယ့်အရပ်ဒေသ မှာပင် စီးပွားရေးလုပ်ကိုင်၍စားသောက်နေကြပါသည်။

လွန်ခဲ့သော နှစ် ၂၀ကျော်က အခက်အခဲများစွာ ကြုံတွေ့ခဲ့ရပါသည်။ စာသင်ကျောင်းပင် အပိတ်ခံရပါသေးသည်။ လက်နက်ကိုင်များ ၏ဆူပူသောင်းကျန်းမှုများကြောင့် သောကရောက်ခဲ့ကြရပါသည်။ ယခုတွင်မူ ယခင်ကကဲ့သို့ သောကများမရှိတော့သော်လည်း အခက်အခဲများ အနေဖြင့် လျှပ်စစ်မီး၊ လမ်း၊ ယင်လုံအိမ်သာ၊ စာသင်ကျောင်း၊ ဆေးပေးခန်း၊အုပ်ချုပ်ရေးမှူးရုံး၊ မူလတန်းကြိုကျောင်း၊ နာရေးကူညီမှုကား၊မိဘဗွဲ့ကလေးများ နှင့် လူငယ်များအတွက် ပညာရေးမြှင့်တင်ပေးရန် လိုအပ်ချက်များရှိနေပါသေးသည်။

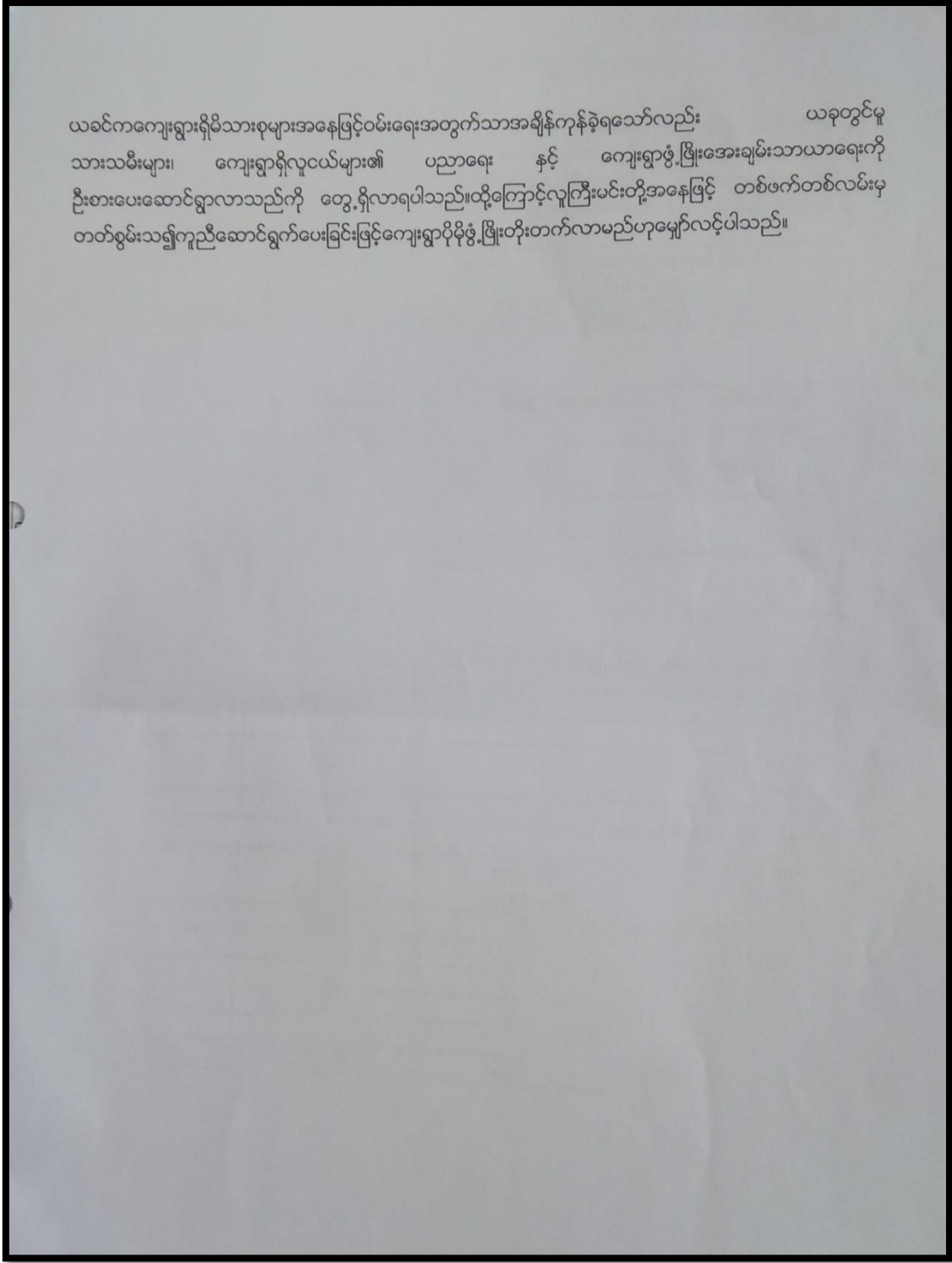

ယခင်ကကျေးရွာရှိမိသားစုများအနေဖြင့်ဝမ်းဇေးအတွက်သာအချိန်ကုန်ခဲ့ရသော်လည်း ယခုတွင်မူ သားသမီးများ၊ ကျေးရွာရှိလူငယ်များ၏ ပညာရေး နှင့် ကျေးရွာဖွံ့ဖြိုးအေးချမ်းသာယာရေးကို ဦးစားပေးဆောင်ရွက်လာသည်ကို တွေ့ရှိလာရပါသည်။ထို့ကြောင့်လူကြီးမင်းတို့အနေဖြင့် တစ်ဖက်တစ်လမ်းမှ တတ်စွမ်းသ၍ကူညီဆောင်ရွက်ပေးခြင်းဖြင့်ကျေးရွာဖွံ့ဖြိုးတိုးတက်လာမည်ဟုမျှော်လင့်ပါသည်။



**၃။ လူထုပူးပေါင်းပါဝင်သော လူမှုဆန်းစစ်ခြင်းနှင့်အကဲဖြတ်ခြင်းလုပ်ငန်းစဉ် အကျဉ်းချုပ်ဇယား။**

စဉ်	အသုံးပြုခဲ့သော PRA tools များ	ဦးတည်အုပ်စုများ	အစဉ်အစား		အဓိကဆွေးနွေးချက်များ
			ကျား	မ	
၁	ကျေးရွာအရင်းအမြစ်ပြမြေပုံ (Social Map)	ရပ်မိရပ်ဖ၊ ကော်မတီဝင်များ၊ ကျေးရွာလူထုအားလုံး။	၁၉	၂၈	အခြေခံအဆောက်အအုံများလမ်းပန်းဆက်သွယ်ရေးအခြေအနေ၊ လယ်ယာမြေများ၊ ကျေးရွာရှိသဘာဝအရင်းအမြစ်များ။
၂	ရာသီခွင်ပြပြကွဲဒီဇိုင်း (Seasonal Cleander)	ကော်မတီဝင်များ၊ အမျိုးသား/အမျိုးသမီး၊ ဆင်းရဲနွမ်းပါးသူများ။	၁၉	၂၈	စိုက်ပျိုးရိတ်သိမ်းကာလ (တောင်ယာ၊ လယ်ယာ)၊ စီးပွားရေး၊ ဝင်ငွေရရှိမှု၊ ပြုစောပျက်စီးရာသီဥတု၊ ကျန်းမာရေးဆိုင်ရာရေရရှိမှု။
၃	ဥစ္စာနေကြွယ်ဝမှုပြဇယား (Wealth Ranking)	ချမ်းသာ၊ အလယ်အလတ်၊ နွမ်းပါးစသော အုပ်စုများ	၁၉	၂၈	ကျေးရွာလူမှုစီးပွားရေး အခြေအနေကို ခြုံငုံသတ်မှတ်နိုင်ရေးအတွက် အခြေခံစံနှုန်းများ သတ်မှတ်ရန် လူထုအားလုံးသဘောတူသတ်မှတ်ခြင်း။
၄	ကျား၊ မ ပင့်ကူအိမ်သုံးသပ်ခြင်း (Cob Web)	ကျေးရွာရှိ အမျိုးသားနှင့် အမျိုးသမီး များ	၅၈	၈၄	အမျိုးသားနှင့် အမျိုးသမီး များ တန်းတူအခွင့်အရေးရရှိမှုနှင့် မရရှိသည့် အကြောင်း အရင်းများကို ဖော်ထုတ်ဆွေးနွေးခြင်း။
၅	အရင်းအမြစ်အသုံးချမှုပုံစံပြဇယား (Asset Mapping)	ကျေးရွာလူထုအားလုံး။	၁၉	၂၈	ကျေးရွာရှိ သဘာဝအရင်းအမြစ်များနှင့် လူမှုဆိုင်ရာအရင်း အမြစ်များအား မည်သူက အသုံးပြုပြီး မည်သူက ထိန်းချုပ်ထားရှိခြင်း။
၆	အဖွဲ့အစည်းချိတ်ဆက်မှုပြဇယား (Veen Diagram)	ကျေးရွာအုပ်ချုပ်ရေးအဖွဲ့၊ ကျေးရွာဖွံ့ဖြိုးရေးလုပ်ဆောင်နေသည့် အဖွဲ့၊ ကျေးရွာလူထု	၂၀	၂၈	ကျေးရွာအတွင်းရှိ အဖွဲ့အစည်းများနှင့် မည်သို့သော လုပ်ငန်းများအတွက် မည်သည့်အဖွဲ့များနှင့် ချိတ်ဆက်လုပ်ကိုင်ဆောင်ရွက်မှုရှိခြင်း။
၇	ကျေးရွာအခြေခံအချက်အလက် (PC 1)	အမျိုးသား၊ အမျိုးသမီးနှင့် ကျေးရွာလူထုအားလုံး	၈	၇	အိမ်ခြေလူဦးရေ၊ လူမျိုး၊ ဘာသာစသော ကျေးရွာ အခြေခံအချက်အလက်များ ဖော်ထုတ်ခြင်း။
၈	အခက်အခဲများ၊ မျှော်မှန်းချက်များ၊ ကျေးရွာဖွံ့ဖြိုးရေးဦးစားပေးလုပ်ငန်းများဖော်ထုတ်ခြင်း။ (PC 3)	အမျိုးသား၊ အမျိုးသမီးနှင့် ကျေးရွာလူထုအားလုံး	၇၁	၉၆	ကျေးရွာတွင်းရင်ဆိုင်နေရသော အခက်အခဲများ၊ ကျေးရွာလူထု၏ မျှော်မှန်းချက်များ၊ ကျေးရွာဖွံ့ဖြိုးရေးအတွက် ဦးစားပေးလုပ်ငန်းများဖော်ထုတ်နိုင်ရန်။



၄။ ကျေးရွာဖွံ့ဖြိုးရေးအစီအစဉ်အတွက်အသုံးပြုခဲ့သော PRA tools တစ်ခုချင်းစီအတွက်သုံးသပ်ချက်များ။

၁။ ကျေးရွာလူမှုရေးနှင့်အရင်းအမြစ်ပြမြေပုံ (Social Map)

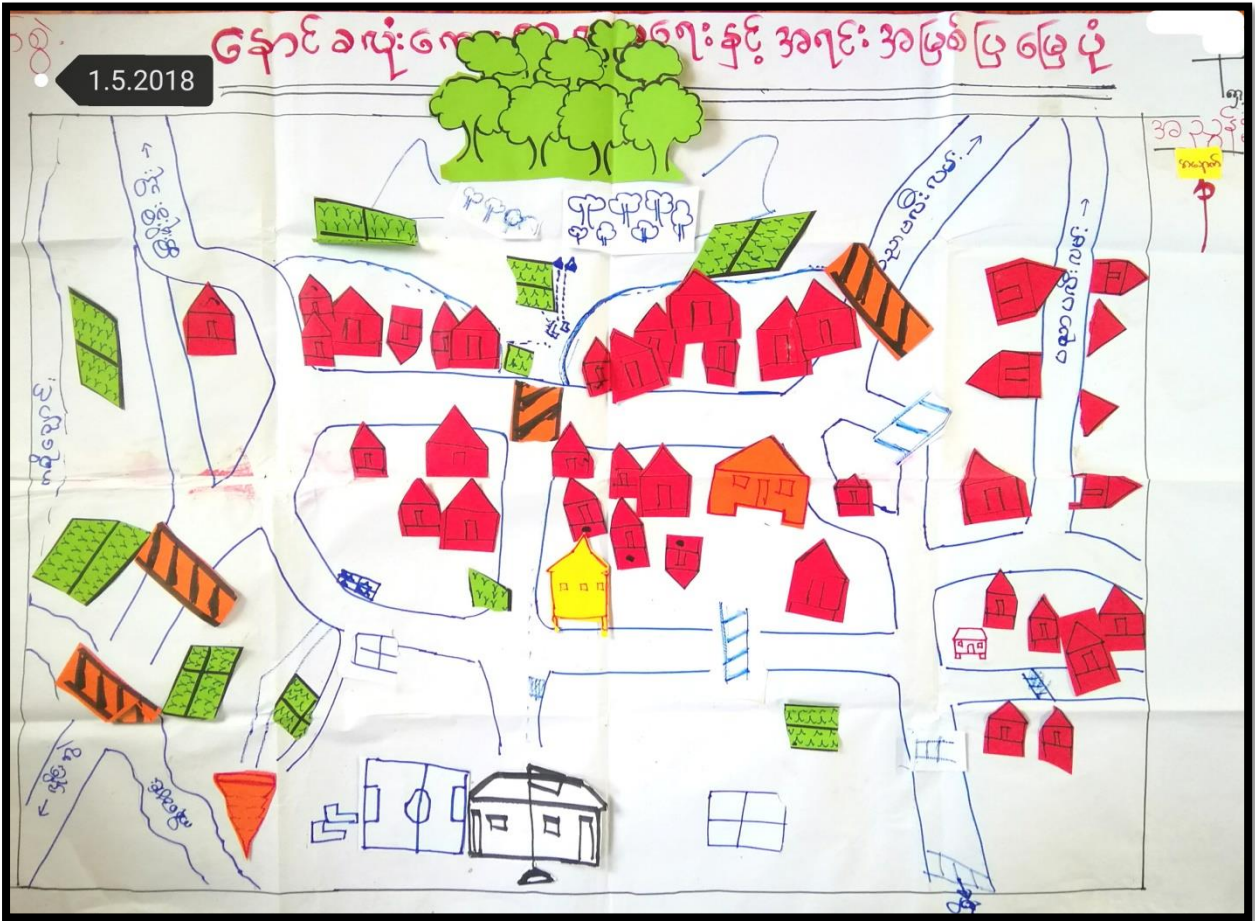



**ကျေးရွာလူမှုရေးနှင့်အရင်းအမြစ်ပြုပြင်ဆန်းစစ်ချက်နှင့်ဆွေးနွေးချက်များ**

ကျေးရွာတိုးတက်ရေးနှင့် အရင်းအမြစ်ပြုပြင်မှု

ဆန်းစစ်ချက်အုပ်စုဖွဲ့စည်းခြင်း

ကျေးရွာတိုးတက်ရေး - ဆန်းစစ်ချက် - ကျေးရွာတိုးတက်ရေး - ဆန်းစစ်ချက် - ဂုဏ်ထူး - ၂၀၁၅-၂၀၁၈

- \* ဆန်းစစ်ချက်ကျေးရွာအတွက် လက်တွေ့ကျကျ အစီအစဉ်များကို အကောင်အထည်ဖော်  
ဆောင်ရွက်ရမည်။
- \* ရွာတွင်းလမ်းမှာ မြေခင်းပြင်ပါသည်။
- \* ဆန်းစစ်ချက်ကျေးရွာတွင် မိုးကုန်လုပ်ငန်းများ၊ မိုးထိုင်ကြေးမြေ၊ ဗုဒ္ဓဘာသာ  
ကျောင်းတို့ကို ထူထောင်ရမည်။
- \* ဆန်းစစ်ချက်ကျေးရွာ၏ မတော်တရားမှုများကို ပြုပြင်ဆင်နွှဲရမည်။ ရွာအတွင်းကျောင်း  
အဆောက်အအုံနှင့် ဆောင်ရွက်ရမည့် အစီအစဉ်များကို ထူထောင်ရမည်။

ပြင်ဆင်ရေးအဖွဲ့ဝင်များ ကျေးရွာ (၁၉) ခုနှင့် (၂၀) ခု





၂။ရာသီခွင်ပြုပြင်မှု(Seasonal Cleander)

ရာသီခွင်ပြုပြင်မှု ဇယား ၁.၅.၂၀၁၈  
ပါဝင်သူ ဦးစု - ၄၇ ဦး

ရာသီခွင်	တိုက်ရိုက်	အထွေထွေ	အခြား	အခြား	အခြား	အခြား	အခြား	အခြား	အခြား	အခြား	အခြား	အခြား	အခြား	အခြား
ရာသီခွင်	...	...	...	...	...	...	...	...	...	...	...	...	...	...
အခြား	-	...	...	...	...	...	...	...	...	...	...	...	...	...
အခြား	-	-	-	...	...	-	-	...	-	-	-	-	-	-
အခြား	...	-	-	-	-	-	-	-	-	-	-	-	...	...
အခြား	...	...	-	-	...	-	...	...	-	...	...	...	...	...
အခြား	○	○	○	-	-	-	-	○	-	-	-	-	-	-
အခြား	⊙	⊙	⊙	-	-	-	-	⊙	-	⊙	⊙	⊙	⊙	⊙



**ရာသီခွင်ပြုပြင်မှုနှင့် ဆွေးနွေးခြင်းနှင့်ဆန်းစစ်ခြင်း**

ရာသီခွင်ပြုပြင်မှုနှင့် ဆန်းစစ်ခြင်းအပေါ်ချက်များ

ကျေးရွာအုပ်စု - ချောင်းလှိုင် - ကျေးရွာအုပ်စု - မြစ်ဝကျွန်းပေါ် - ၁.၅.၂၀၂၁

- \* မြောင်းလှိုင်ကျေးရွာတွင် တစ်လင်း၊ တန်ခူး၊ ကဆုန်၊ ရေညှိ လများတွင်  
ပူဇော်၊ ဝါဆို၊ ဝါခေါင်၊ စက်တင်ဘာလ၊ ဘီတင်၊ ကျွတ်လများတွင် မိုးရွာပါသည်။
- \* မြောင်းလှိုင်ကျေးရွာတွင် တစ်လင်း၊ တန်ခူး၊ ကဆုန်၊ ရေညှိ လများတွင်  
ပူဇော်၊ ဝါဆို၊ ဝါခေါင်၊ စက်တင်ဘာလ၊ ဘီတင်၊ ကျွတ်လများတွင် မိုးရွာပါသည်။
- \* မြောင်းလှိုင်ကျေးရွာတွင် ဝါဆို၊ ဝါခေါင်၊ တန်ဆောင်မုန်းလများတွင်  
မိုးရွာ၊ တန်ခူး၊ တစ်လင်းလများတွင် မိုးရွာ၊ ဘီတင်၊ ကျွတ်လများတွင်  
မိုးရွာသည်။
- \* တန်ခူး၊ ကဆုန်၊ ဝါခေါင်၊ ဘီတင်၊ ကျွတ်လ၊ တန်ဆောင်မုန်း၊ ဖြာဆို၊ ဝါဆိုတွင်  
တစ်လင်းလများတွင် ရာသီဥတုပုံစံများကွဲပြားပါသည်။
- \* ဝါဆို၊ ဝါခေါင်၊ စက်တင်ဘာလ၊ ဘီတင်၊ ကျွတ်လ၊ တန်ဆောင်မုန်းလများ  
တွင် ကျေးရွာအုပ်စုများ အပေါ်မိုးရွာ၊ ရေညှိလများတွင် မိုးရွာပါသည်။

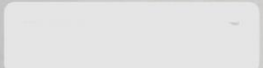

ပိုင်ဆွမ်းရွေးချယ်မှုများ၊ ကျား(၁၉)၂၂၆ + ၆(၂၈)၂၂၆



၃။ ဥစ္စာရေးကြွယ်ဝမှုပြယေား (Wealth Ranking)

ကနဦး ၂ - ၅ - ၂၀၁၈ ဥစ္စာရေးကြွယ်ဝမှုပြယေား

ကျေးရွာ - နောင်ခဲလုံး

အဆင့်	သတ်မှတ်ချက်	ဥစ္စာရေးကြွယ်ဝမှု အရေအတွက်	ရာခိုင်နှုန်း
မြေလှုပ်စော အုပ်စု	တိုက် ၁ ကား၊ ဆိုဗလယ်၊ ဆေးကုသရေး၊ ရှေ့အိမ်၊ လယ်ဧက ၅ ဧက၊ လယ်ထွန်စက်	၁၀	၄%
ဒုတိယအဆင့် အုပ်စု	သစ်အိမ်၊ ဆိုဗလယ်၊ စက်ဘီး၊ TV, ဆီလ လယ်ဧက ၃ ဧက၊ ရှေ့အိမ် ၃ ဧက	၁၀၀	၄၀%
မမြေလှုပ်စော အုပ်စု	ဂါးအိမ်၊ တံအိမ်၊ စက်ဘီး၊ ကြက်၊ ဝက် ဆိတ်၊ ရေစားအလှူ	၁၄၀	၅၆%
စုစုပေါင်း		၂၅၀	၁၀၀%



**ဥစ္စာနေကြွယ်ဝမှုပြုလုပ်ရေးအတွက် ဝန်ဆောင်ခန်းစစ်ခြင်း**

ကျေးရွာရှိ ချိတ်ကောင်ရွာများအား ဥစ္စာနေထိုင်မှုအား ဝန်ဆောင်ခန်းစစ်ခြင်း  
အတွက် ဝန်ဆောင်ခန်းစစ်ခြင်း အစီအစဉ်များ

ကျေးရွာအမည် - မုင်္ဂလေး - မုင်္ဂလေး - မုင်္ဂလေး - ၁.၅.၂၀၁၈

- \* မုင်္ဂလေးကျေးရွာတွင် ဖြေလည်စာအုပ်အုပ်စု၊ အစားအသောက်အုပ်စု၊  
မဖြေလည်စာအုပ်အုပ်စု (၃)ခု ပါရှိပါသည်။
- \* ဖြေလည်စာအုပ်အုပ်စုတို့သည် ချိတ်၊ ကေး၊ ဆိုင်ကပ်၊ ချိတ်အိမ်၊  
လတ်ကေ ၅ကေ၊ လတ်ကေခက် တို့ကို ဖွဲ့စည်းကြပြီး မီးဖွားရေးအစဉ်ဖြင့်  
ဖြစ်ပါသည်။
- \* အစားအသောက်အုပ်စုတို့သည် ချိတ်အိမ်၊ ဆိုင်ကပ်၊ ခက်အိမ်၊ IV,  
လတ်ကေ (၃ကေ) ချိတ်အိမ်တို့ကို ဖွဲ့စည်းကြပါသည်။
- \* မဖြေလည်စာအုပ်အုပ်စုတို့သည် ချိတ်အိမ်၊ တံခွန်အိမ်၊ ခက်အိမ်၊ ကြက်  
ခက်အိမ် တို့ကို ဖွဲ့စည်းကြပါသည်။ မုင်္ဂလေးလုပ်ငန်းကို လုပ်ကိုင်ကြပါ  
သည်။ အလုပ်အကိုင်အဖွဲ့အစည်းမရှိခြင်း၊ အလုပ်အကိုင်မရှိခြင်းကြောင့်  
မီးဖွားရေးအစဉ်ဖြင့် ဖြစ်ပါသည်။

ပါဝင်ဆွေးနွေးချက်များ: ၂၀၁၈ (၁၉) ၂၄ + ၂၀၁၈ (၂၀) ၂၄



၄။ ကျား၊မ ပင့်ကူအိမ်သုံးသပ်ခြင်း (Cob Web)

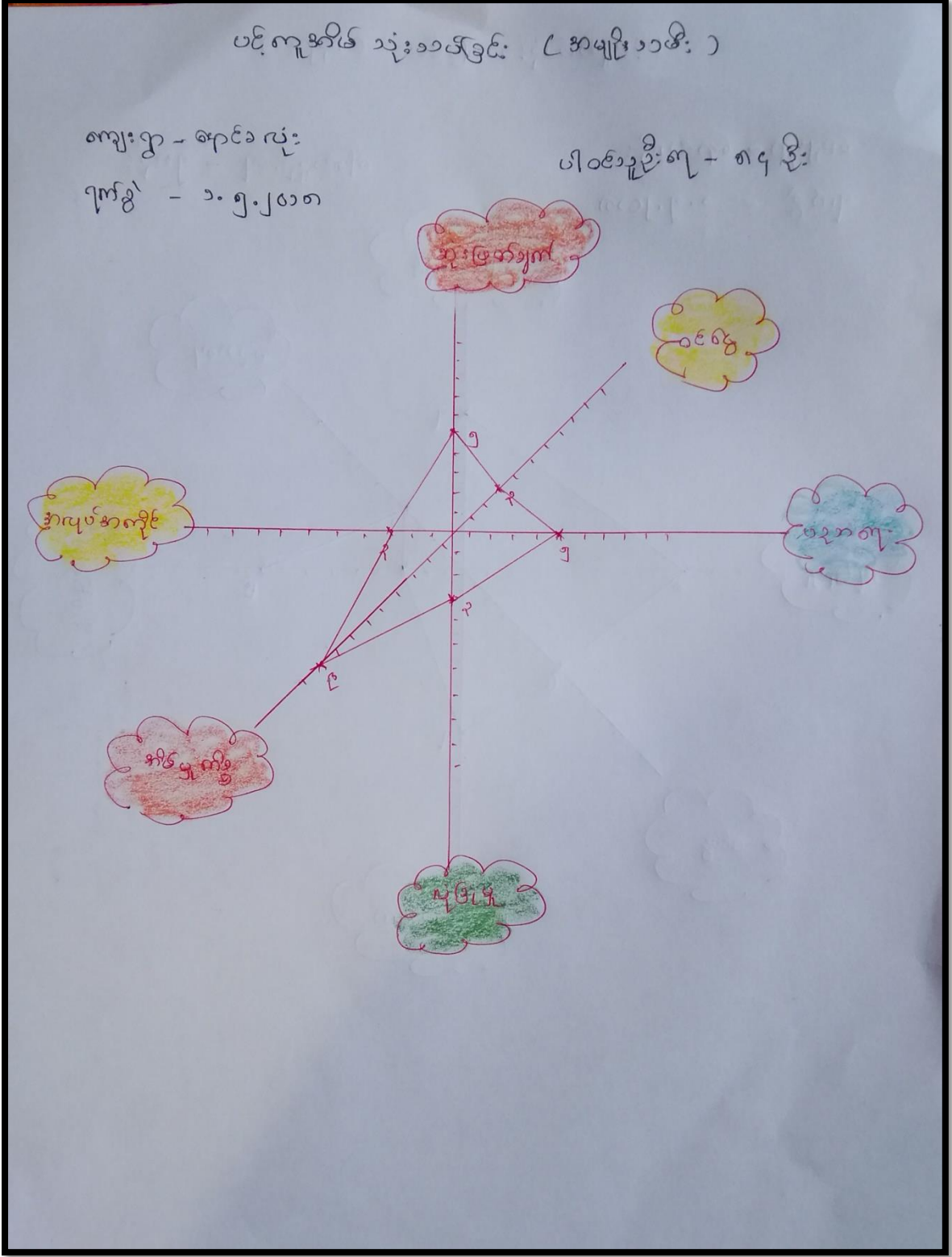



ပင့်ကူအိမ်သုံး သတ်ခြင်း (ကျား)

ကျား ၅ - ဇာတိခရိုင်

၇ ကွဲ - ၁၀၅.၂၀၁၈

ပိတ်ဆို့ခြင်း - ၅၀၅

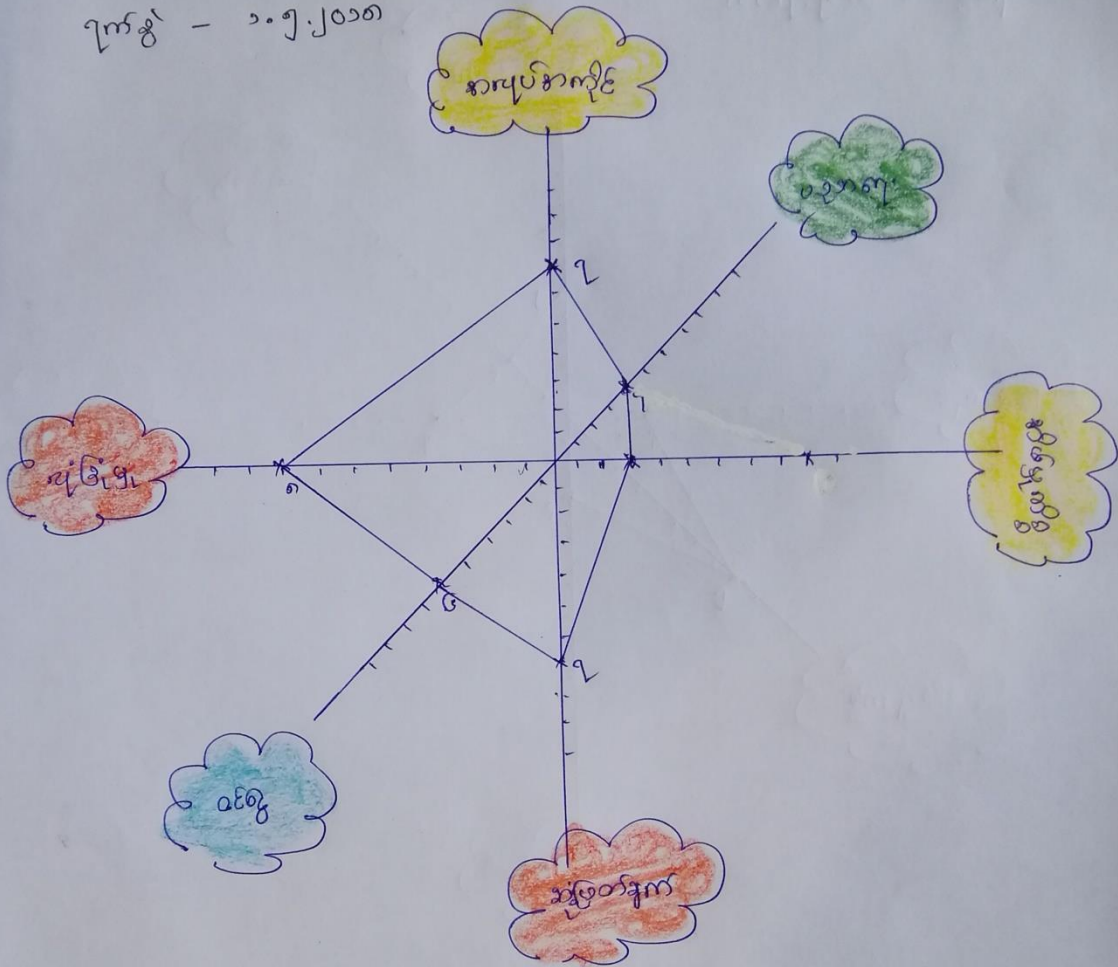



ပင့်ကူဒွါးအသုံးအခွင့်အား (က+စ)

၇က်စွဲ - ၁၀.၅.၂၀၁၈

ကျေးရွာ - ကျောင်းကျ

ပါဝင်သူဦးရေ - ၁၄၂ ဦး

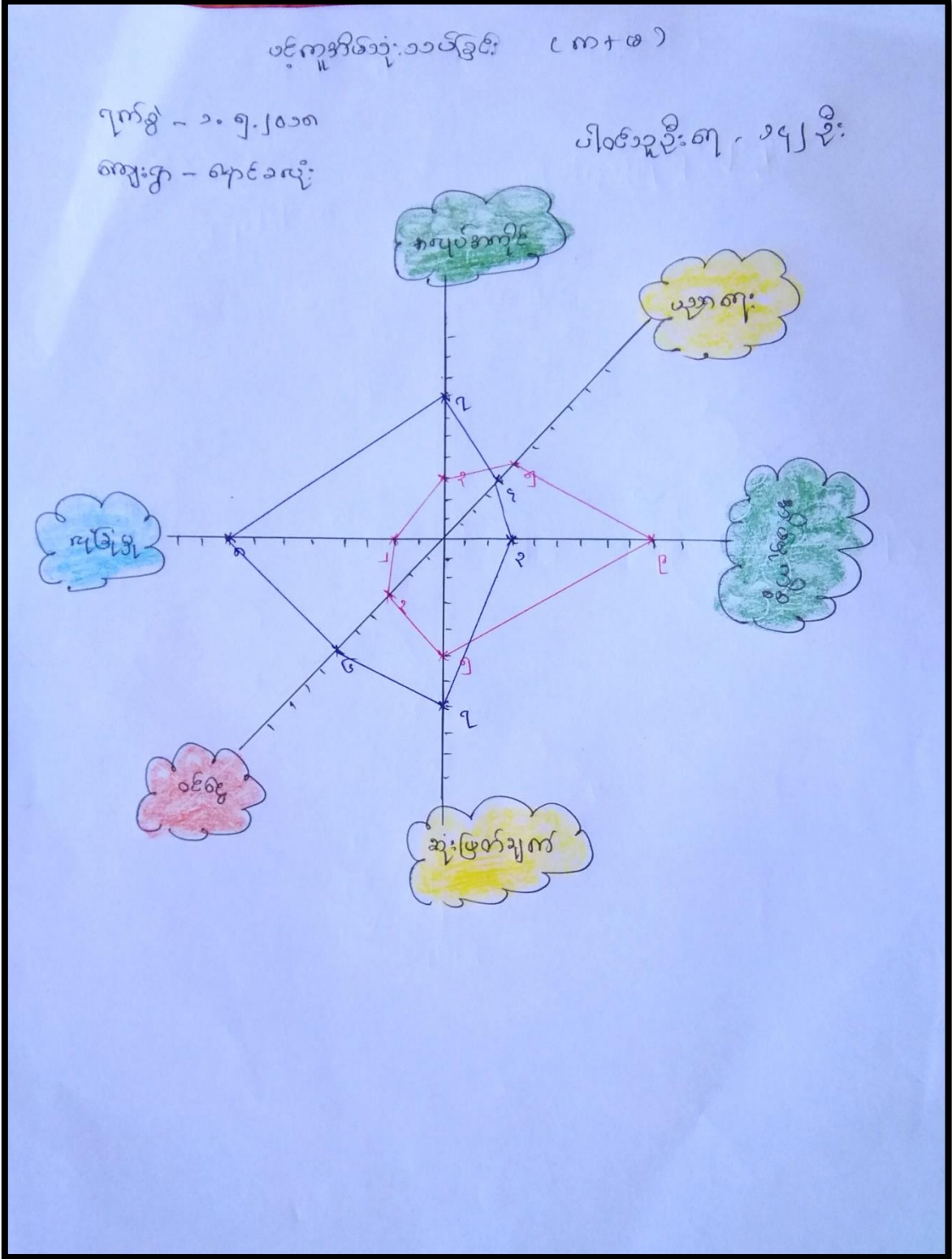



**ကျား၊မ ပင့်ကူအိမ်သုံးသပ်ခြင်း ဆွေးနွေးခြင်းနှင့်ဆန်းစစ်ခြင်း**

အမျိုးသားအမျိုးသမီးများ၏ အားနည်းမှုနှင့် အာရုံစူးစိုက်မှုပေးမှုပံ့ပိုးမှုပေးခြင်း

ကျေးဇူးပြုအမှာချက် - ရောင်စုံလှိုင် - ကျေးဇူးပြုအမှာချက် - ရောင်စုံလှိုင် - ရက်စွဲ - ၁.၅.၂၀၁၈

- \* ရွေးချယ်ရာတွင် ရောင်စုံလှိုင် အမျိုးသမီးများ အိမ်ထောင်ရေးကို ပိုမိုလုပ်ကိုင်ရခြင်းဖြစ်သည်။ အမျိုးသမီးများ အိမ်ထောင်ရေးမှာ အချိန်ပေးရသောကြောင့် အလုပ်အကိုင်အခွင့်အလမ်းများ နည်းပါးခြင်းဖြစ်သည်။
- \* အမျိုးသမီးများသည် အထူးအလှူငွေပေးခြင်းဖြင့် ရောင်စုံလှိုင် ဆုံးဖြတ်ချက်ချရာတွင် အမျိုးသားများထက် အားနည်းသည်။
- \* အမျိုးသမီးများသည် အမျိုးသားများထက်မက ခွဲထားသောကြောင့် နေထိုင်ရာတွင် အမျိုးသားများထက် အားနည်းသည်။
- \* အမျိုးသမီးများသည် အမျိုးသားများနှင့် နှိုင်းယှဉ်လျှင် အလုပ်အကိုင်အခွင့်အလမ်းနည်းပါးသောကြောင့် ဝင်ငွေ ပြုမူမှုမှာလည်း အမျိုးသားများထက် အားနည်းခြင်းဖြစ်သည်။
- \* အုပ်ချုပ်ခင်စာ၊ များလှုပ်ငန်း၊ စသည် အိမ်ထောင်ရေးများကို အကောင်အထည်ဖော်လျှင် အမျိုးသမီးများ ပူးပေါင်းပါဝင်လာနိုင်မည်။

ပါဝင်ဆွေးနွေးမှုများ လျား (၅၈) နှစ် + ၁၉၈၄ နှစ်





၅။ အရင်းအမြစ်အသုံးချမှုပုံစံပြဇယား(Asset Mapping)

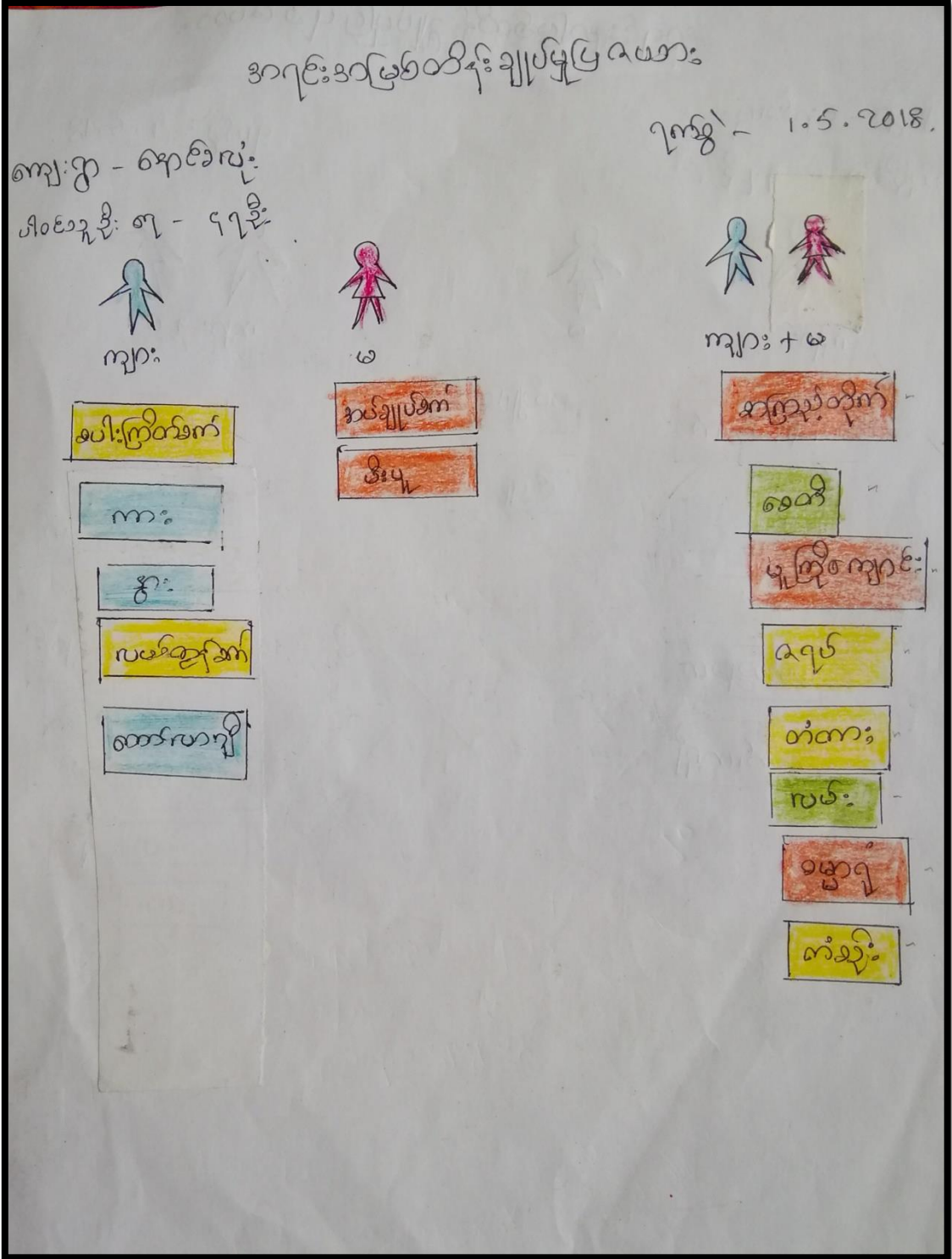



ခရုလင်းအခြေခံ နည်းစဉ်မှန်ပြင်ပယာဉ်

ကျေးဇူး - ရောင်းချသူ  
ပါဝင်သူနည်းစဉ် - ၅၇ နည်း

၇၇၅ - ၁.၅.၁၈ .



ကျား



မ



ကျား + မ

ခါးဖြိုက်ခက်

ကား

စား

လယ်ထွက်

ဆက်လက်

အပူပေး

ဖိနပ်

လမ်း

တံဆိပ်

အခြေခံအောက်

ဆက်

အပူပေး

အပူ

တံဆိပ်

အပူ







ကျေးရွာနှင့် ချိတ်ဆက်ရေးသော အဖွဲ့အစည်းများ (မင်းပုံစံ)

စဉ်	ကျေးရွာအတွင်းရှိ အဖွဲ့	ကျေးရွာ	အဖွဲ့အစည်းများ
၁။	ကျောင်းကော်မတီ	၁။ BGA	
၂။	လူငယ်အဖွဲ့	၂။ KN	
၃။	ရပ်မိရပ်ဖအဖွဲ့	၃။ မြို့နယ်လှည့်	
၄။	ကြီးကြပ်ရေးအဖွဲ့	၄။ ရဲစခန်း	
၅။	ဂေါပကအဖွဲ့	၅။ မြို့နယ်ပညာရေးအဖွဲ့	
၆။	ဓမ္မစင်္ကြာအဖွဲ့	၆။ လ.ဝ.က.အဖွဲ့	
၇။	ကျေးရွာအုပ်ချုပ်ရေး	၇။ ငြိမ်းချမ်းရေးအဖွဲ့	
၈။	အမျိုးသမီးရေးရာအဖွဲ့	၈။ သံဃာ့ဥပာဏ	
၉။	စာပြောပညာတိုးတက်ရေးအဖွဲ့	၉။ မြေတိုင်းစာရင်းအဖွဲ့	
၁၀။	အရန်ဦးထောက်တပ်ဖွဲ့	၁၀။ DKBA	
၁၁။	ကော်လံအဖွဲ့	၁၁။ ရန်ကင်းစစ်တပ်	



**အဖွဲ့အစည်းချိတ်ဆက်မှုပြဿနာများ ဆွေးနွေးခြင်းနှင့်ဆန်းစစ်ခြင်း**

ကျေးဇူးပြုအဖွဲ့/ ဗဟိုအဖွဲ့/ အဖွဲ့အစည်းများ၊ ချိတ်ဆက်ဆောင်ရွက်မှု အခြေအနေအထား  
ဆန်းစစ်သည့် အစည်းအဝေးများ

ကျေးဇူးပြုအဖွဲ့ - မော့လ်ဆိုး ကျေးဇူးပြုအဖွဲ့ မော့လ်ဆိုး၊ ရက်စွဲ - ၂၀၁၅.၂.၀၅

- \* ကျေးဇူးပြုအဖွဲ့တွင် အုပ်ချုပ်ရေး များစွာ၊ ပုံနှိပ်ရေးအဖွဲ့၊ ကျောင်းကျောင်း  
မထိအဖွဲ့၊ ဂုဏ်ထူးအဖွဲ့၊ ဝါဒပညာ အဖွဲ့၊ ကျောင်းအဖွဲ့၊ ဝန်ထမ်းအဖွဲ့၊ မြေပုံအဖွဲ့၊ မြေပုံ  
ချိတ်ဆက်မှုအဖွဲ့အစည်းအဖွဲ့။
- \* အဖွဲ့ဝင်များ၊ ကျေးဇူးပြုအဖွဲ့၊ ကျေးဇူးပြုအဖွဲ့၊ အဖွဲ့အစည်းအဖွဲ့၊ အဖွဲ့အစည်းအဖွဲ့  
အဖွဲ့များသည် ကျေးဇူးပြုအဖွဲ့ ချိတ်ဆက်မှု အဖွဲ့အစည်းအဖွဲ့။
- \* ကျေးဇူးပြုအဖွဲ့အစည်းတွင် ပါဝင်သူများ၊ မြေပုံအဖွဲ့၊ ကျေးဇူးပြုအဖွဲ့  
အဖွဲ့အစည်းအဖွဲ့၊ မြေပုံအဖွဲ့၊ ကျေးဇူးပြုအဖွဲ့အစည်းအဖွဲ့၊ ကျေးဇူးပြုအဖွဲ့  
အဖွဲ့အစည်းအဖွဲ့ ချိတ်ဆက်မှု အဖွဲ့အစည်းအဖွဲ့။
- \* ဝန်ထမ်းအဖွဲ့၊ ကျေးဇူးပြုအဖွဲ့၊ ကျေးဇူးပြုအဖွဲ့၊ ကျေးဇူးပြုအဖွဲ့၊ ကျေးဇူးပြုအဖွဲ့  
အဖွဲ့အစည်းအဖွဲ့ ချိတ်ဆက်မှု အဖွဲ့အစည်းအဖွဲ့။

ပြင်ဆင်ရေးအဖွဲ့များ (၂၀) ဦး + (၂၀) ဦး



**၅။ စက်ကုန်းကျေးရွာ စီမံခန့်ခွဲမှုအထောက်အကူပြုကော်မတီဝင်များစာရင်း**

ကျေးရွာကော်မတီဝင်များစာရင်း

ကျေးရွာ - မောင်စည်      မြို့ပုံ - မောင်စည်

စဉ်	အမည်	ရာထူး	ဖုန်းနံပါတ်
၁	ဒေါ်ဂျီဝင်း	စီမံကိန်း ဥက္ကဋ္ဌ	၀၉၄၄၅၅၀၃၇၆၇
၂	ဦးထွန်းထွန်းဦး	စီမံကိန်း ဥက္ကဋ္ဌ	၀၉.၇၇၉၁၄၈၀၉၉
၃	ဦးကျော်ဟောင်း	ကျေးရွာစာရင်းကိုင်	၀၉.၄၂၃၄၅၁၆၁၀
၄	အောင်လင်း	ကျေးရွာစာရင်းကိုင်	၀၉.၇၆၇၅၁၈၅၈၆
၅	ဒေါ်ခင်စုဝင်း	ကျေးရွာစာရင်းကိုင်	-
၆	ဦးအောင်စိန်	ဝယ်ယူရေး အဖွဲ့ဝင်	-
၇	ဦးအောင်စိန်	ဝယ်ယူရေး အဖွဲ့ဝင်	၀၉.၇၆၃၄၅၅၅၂၄
၈	ဒေါ်ဒေါ်အေး	ဝယ်ယူရေး အဖွဲ့ဝင်	၀၉.၇၆၇၅၁၈၅၈၆
၉	ဒေါ်တင်တင်	လုပ်ငန်းစဉ်ပေးပို့ရေးအဖွဲ့ဝင်	၀၉.၇၆၃၄၅၅၅၇၇
၁၀	ဒေါ်အေးအေး	လုပ်ငန်းစဉ်ပေးပို့ရေးအဖွဲ့ဝင်	၀၉.၄၅၃၈၃၁၈၉၈
၁၁	ဦးကျော်	လုပ်ငန်းစဉ်ပေးပို့ရေးအဖွဲ့ဝင်	-
၁၂	ဒေါ်အေးအေး	စာရင်းကိုင်ကြီးကြပ်ရေးအဖွဲ့ဝင်	၀၉.၇၇၂၆၈၃၅၅၄
၁၃	ဦးမြင့်စွာ	စာရင်းကိုင်ကြီးကြပ်ရေးအဖွဲ့ဝင်	၀၉.၇၆၃၆၄၂၆၁၁
၁၄	ဦးကျော်	စာရင်းကိုင်ကြီးကြပ်ရေးအဖွဲ့ဝင်	-
၁၅	ဦးစိန်စိန်	ဝေဖန်စာကြည့်ကော်မတီ	၀၉.၄၅၄၈၀၀၉၇၀
၁၆	ဒေါ်ခင်စုဝင်း	ဝေဖန်စာကြည့်ကော်မတီ	-



**၆။ ကျေးရွာအချက်အလက်များ(PC 1)**

ပုံစံ - ၈ - ၁ ကျေးရွာအခြေခံအချက်အလက်များ (Form PC 1)

လမ်းညွှန်ချက်။ ကျေးရွာတစ်ရွာသို့ ပထမဆုံးပိတ်ဆက်ခရီးသွားရောက်သောအခါ လူထု့စည်းရုံးရေးမှူးသည် ကျေးရွာခေါင်းဆောင်များအား ကျေးရွာအချက်အလက်များကို မေတ္တာရပ်ခံ၍ တောင်းခံရသည်။ ဤအချက်အလက်များကို စီမံကိန်းမိတ်ဆက်အစည်းဝေးမတိုင်မီ တောင်းခံရသည်။ စီမံကိန်းမိတ်ဆက်အစည်းဝေးတွင် လူထု့စည်းရုံးရေးမှူးသည် ဤအချက်အလက်များအား စစ်ဆေးပြီးမှန်ကန်အောင် ပြုလုပ်ရမည်။ ပြီးနောက်တွင် လူထု့စည်းရုံးရေးမှူးမှ သတင်းအချက်အလက်ထံသို့ Tablets မှ တဆင့် ဖြည့်သွင်းရမည်။

ကျေးရွာခေါင်းဆောင် အမည် <b>ဦးမောင်အုန်း</b>	ကျေးရွာခေါင်းဆောင်၏ ဖုန်းနံပါတ် <b>၀၇၄၅၆၆၄၈၀၅</b>	လူထု့စည်းရုံးရေးမှူး၏ အမည် <b>မောင်အုန်း</b>
ပြည်နယ်၊ တိုင်းဒေသကြီး <b>ကရင်</b>	မြို့နယ် <b>ကျွဲခဲဘွဲ့</b>	ကျေးရွာအုပ်စု <b>ကျွဲခဲဘွဲ့</b>
	ကျေးရွာ <b>ကျွဲခဲဘွဲ့</b>	ကျေးရွာ <b>ကျွဲခဲဘွဲ့</b>

က။ လူဦးရေ

လူမျိုးစု	အိမ်ထောင်စုအရေအတွက်	ကိုးကွယ်သည့်ဘာသာ	အိမ်ထောင်စုအရေအတွက်
လူမျိုးစု (၁) - <b>ဦးစု</b>	<b>၃၄၃</b>	ဘာသာ(၁) - <b>ဗုဒ္ဓ</b>	<b>၃၄၃</b>
လူမျိုးစု (၂) -----		ဘာသာ(၂) -----	
လူမျိုးစု (၃) -----		ဘာသာ(၃) -----	
လူမျိုးစုရော -----		ဘာသာရော -----	
အခြား			
	အရေအတွက်		
မသန်စွမ်းသူများ	<b>၁၇</b>		
သက်ကြီးရွယ်အိုများ (၆၅ နှစ် နှင့် အထက်)	<b>၆၃</b>		
စစ်ဘေးရှောင်			





	အမျိုးသား(အရေအတွက်)	အမျိုးသမီး(အရေအတွက်)	စုစုပေါင်းအရေအတွက်
လူဦးရေ			
လူမျိုးစု (၁) မြို့အရှင်	665	679	1344
လူမျိုးစု (၂)-----			
လူမျိုးစု (၃)-----			
အခြား			
အိမ်ထောင်ဦးစီး	200	42	242

(ခ)အခြေခံအဆောက်အအုံ အသုံးအဆောင်များ

စာသင်ကျောင်း	အမှတ် ခြံမိ	ကျန်းမာရေး	အမှတ် ခြံမိ	ဘာသာရေးအဆောက် အအုံများ	အမှတ် ခြံမိ
အထက်တန်းကျောင်း	<input type="checkbox"/>	ဆေးရုံ	<input type="checkbox"/>	ဗေတီ	၇၁
အလယ်တန်းကျောင်း	<input type="checkbox"/>	ကျန်းမာရေးဌာန	<input type="checkbox"/>	ဘုန်းကြီးကျောင်း	၇၂
မူလတန်းကျောင်း	<input type="checkbox"/>	ကျန်းမာရေးဌာနခွဲ	<input type="checkbox"/>	ဟိန္ဒူဘုရားကျောင်း	<input type="checkbox"/>
မူကြိုကျောင်း	<input type="checkbox"/>	ဆေးပေးခန်း	<input type="checkbox"/>	ခရစ်ယာန်ကျောင်း	<input type="checkbox"/>
အခြား	<input type="checkbox"/>	အခြား	<input type="checkbox"/>	ဗလီ	<input type="checkbox"/>
မုန့်ကျောင်း	၇၃			အခြား	<input type="checkbox"/>
မှတ်ချက်		မှတ်ချက်		မှတ်ချက်	



ကျွမ်းကျင်သူများမှတ်တမ်း (ကျေးရွာတွင်နေထိုင်သော သို့မဟုတ် တခြားရွာမှလာရောက်သောကျွမ်းကျင်သူများ)

(၁) စာသင်ကျောင်း			(၂) ကျန်းမာရေး			(၃) လက်မှုပညာရှင်		
	ရွာတွင်နေထိုင်သူ	အခြားရွာမှလာသူ		ရွာတွင်နေထိုင်သူ	အခြားရွာမှလာသူ		ရွာတွင်နေထိုင်သူ	အခြားရွာမှလာသူ
မူလတန်းပြဆရာ/မ	<input checked="" type="checkbox"/>	<input checked="" type="checkbox"/>	ဆရာဝန်	<input type="checkbox"/>	<input type="checkbox"/>	လက်သမား	<input checked="" type="checkbox"/>	<input type="checkbox"/>
အထက်တန်းပြဆရာ/မ	<input type="checkbox"/>	<input type="checkbox"/>	လက်ထောက်ကျန်းမာရေးမှူး	<input type="checkbox"/>	<input type="checkbox"/>	ပန်းရံ	<input checked="" type="checkbox"/>	<input type="checkbox"/>
အလယ်တန်းပြဆရာ/မ	<input type="checkbox"/>	<input type="checkbox"/>	အမျိုးသမီးကျန်းမာရေးဆရာမ	<input checked="" type="checkbox"/>	<input type="checkbox"/>	လျှပ်စစ်ကျွမ်းကျင်၊ ပီးသမား	<input type="checkbox"/>	<input type="checkbox"/>
မူကြိုဆရာ/မ	<input type="checkbox"/>	<input type="checkbox"/>	သားဖွားဆရာမ	<input checked="" type="checkbox"/>	<input type="checkbox"/>	ရွှေပိုက်သွယ်သူ	<input type="checkbox"/>	<input type="checkbox"/>
အခြား	<input type="checkbox"/>	<input type="checkbox"/>	ပြည်သူ့ကျန်းမာရေးလုပ်သား	<input type="checkbox"/>	<input type="checkbox"/>	စက်ပြင်ဆရာ	<input checked="" type="checkbox"/>	<input type="checkbox"/>
မှတ်ချက်	မှတ်ချက်			မှတ်ချက်				

(ဃ) ကျေးရွာသို့ ရောက်ရှိနိုင်သည့်လမ်းအခြေအနေ / ကျေးရွာတစ်ရွာသည် ၎င်း၏ကျေးရွာအုပ်စုနှင့် ဆက်သွယ်ထားသော လမ်းအခြေအနေ (အောက်ပါတို့ကိုပိုင်းပါ)

ကျောက်ကြမ်းလမ်း      ကတ္တရာလမ်း      ကွန်ကရစ်လမ်း      မော်တော်ဆိုင်ကယ်လမ်း  
 ကျောက်ခင်းလမ်း      မြေသားလမ်း      လူသွားလမ်း      အခြား \_\_\_\_\_

(င) ကျေးရွာဖွံ့ဖြိုးမှုစီမံချက်

ပိုင်းပါ

(၁) လူထုတော်လှန်ရေးအဖွဲ့အစည်းမှ စတင်၍ ကျေးရွာတွင်ကျေးရွာဖွံ့ဖြိုးမှု စီမံချက်ရှိခဲ့ပါသလား? ရှိပါသည် / မရှိပါ / မသိပါ

(၂) ရှိခဲ့ပါလျှင် ကျွမ်းကျင်သူများကို မည်သည့် ခုနှစ်တွင်ပြင်ဆင်ခဲ့ပါသနည်း? နှစ်: 2018 / မသိပါ

(၃) ကျွမ်းကျင်သူများကို မြို့နယ်မှအတည်ပြုခဲ့ပါသလား? ပြုခဲ့ပါသည် / မပြုခဲ့ပါ / မသိပါ



လူထုပတ်ဝန်းကျင်ထိခိုက်မှု  
လျှော့ချရေးအစီအစဉ်



အကျဉ်းချုပ်

(၁) ဤကျေးရွာ၏ပတ်ဝန်းကျင်ထိခိုက်မှုလျှော့ချရေးအစီအစဉ်အောက်တွင် ဖြစ်ပေါ်လာမည့် အန္တရာယ်များကို ဖယ်ရှားပေးနိုင်ပါသလား? ဖြစ်ပါက ဖြစ်ပေါ်လာမည့် အန္တရာယ်များကို ဖယ်ရှားပေးနိုင်မည့် အစီအစဉ်များကို ဖော်ပြပါ။

(၂) ဤကျေးရွာမှ ပတ်ဝန်းကျင်ထိခိုက်မှုလျှော့ချရေးအစီအစဉ်အောက်တွင် ဖြစ်ပေါ်လာမည့် အန္တရာယ်များကို ဖယ်ရှားပေးနိုင်မည့် အစီအစဉ်များကို ဖော်ပြပါ။

အန္တရာယ်များကို ဖယ်ရှားပေးနိုင်မည့် အစီအစဉ်များကို ဖော်ပြပါ။ (မော်တော်ဆိုင်ကယ်/ခြေလျင်/လား/မော်တော်ဘုတ်/

အခြား -----

မိုးရာသီတွင် ဖြစ်ပေါ်လာမည့် အန္တရာယ်များကို ဖယ်ရှားပေးနိုင်မည့် အစီအစဉ်များကို ဖော်ပြပါ။ (မော်တော်ဆိုင်ကယ်/ခြေလျင်/လား/မော်တော်ဘုတ်/

အခြား -----

(ဆ) ပတ်ဝန်းကျင်ထိခိုက်မှုလျှော့ချရေးအစီအစဉ်အောက်တွင်

ဤကျေးရွာတွင် ဖြစ်ပေါ်လာမည့် အန္တရာယ်များကို ဖယ်ရှားပေးနိုင်မည့် အစီအစဉ်များကို ဖော်ပြပါ။

ဖြစ်ပါသည်  မဖြစ်ပါသည် ရှိလျှင် ဖော်ပြပါ -----

(ဇ) ကျေးရွာတွင် ဖြစ်ပေါ်လာမည့် အန္တရာယ်များကို ဖယ်ရှားပေးနိုင်မည့် အစီအစဉ်များကို ဖော်ပြပါ။

လူထုပတ်ဝန်းကျင်ထိခိုက်မှုလျှော့ချရေးအစီအစဉ်အောက်တွင် ဖြစ်ပေါ်လာမည့် အန္တရာယ်များကို ဖယ်ရှားပေးနိုင်မည့် အစီအစဉ်များကို ဖော်ပြပါ။

(၁) -----

(၂) -----

(ဈ) အထွေထွေအုပ်ချုပ်ရေး ဦးစီးဌာန (GAD) မှ မှတ်တမ်းတင်ထားခြင်း

ဤကျေးရွာသည် အထွေထွေအုပ်ချုပ်ရေး ဦးစီးဌာန (GAD) မှ မှတ်တမ်းတင်ထားမှု ရှိပါသလား။

ဖြစ်ပါသည်  မဖြစ်ပါသည်

ကျေးရွာခေါင်းဆောင်

အမည် ဦးစောစိန်

လက်မှတ် ဇန်နဝါရီ ၉၊ ၂၀၂၀

လူထုပတ်ဝန်းကျင်ထိခိုက်မှုလျှော့ချရေးအစီအစဉ်

ကျေးရွာအုပ်စုအုပ်ချုပ်ရေး နောင်လုံးကျေးရွာအုပ်စု ပိုင်ကျေးရွာလျှော့ချရေး အမည် စာရွက်

လက်မှတ် ဇန်နဝါရီ ၉၊ ၂၀၂၀



လူထုပတ်ဝန်းကျင်ထိခိုက်မှု  
လျှော့ချရေး



**၇။ စီမံကိန်းစက်ဝန်းအချိန်ဇယား(PC 2)**

ကဏ္ဍအမျိုးအစား ကျေးရွာအုပ်စုအတွက် ပြန်လည်ထူထောင်ရေး/လက်ထောက်ကူညီရေး/အခြား		သတ်မှတ်ချက် စီမံကိန်းအား ဝန်ထမ်းများ ပြင်ဆင်ရေး/အခြား	
စီမံကိန်းအမျိုးအစား ကျေးရွာအုပ်စုအတွက် ပြန်လည်ထူထောင်ရေး/လက်ထောက်ကူညီရေး/အခြား			
စီမံကိန်းအမျိုးအစား ကျေးရွာအုပ်စုအတွက် ပြန်လည်ထူထောင်ရေး/လက်ထောက်ကူညီရေး/အခြား		စီမံကိန်းအမျိုးအစား ကျေးရွာအုပ်စုအတွက် ပြန်လည်ထူထောင်ရေး/လက်ထောက်ကူညီရေး/အခြား	
စီမံကိန်းအမျိုးအစား ကျေးရွာအုပ်စုအတွက် ပြန်လည်ထူထောင်ရေး/လက်ထောက်ကူညီရေး/အခြား	စီမံကိန်းအမျိုးအစား ကျေးရွာအုပ်စုအတွက် ပြန်လည်ထူထောင်ရေး/လက်ထောက်ကူညီရေး/အခြား	စီမံကိန်းအမျိုးအစား ကျေးရွာအုပ်စုအတွက် ပြန်လည်ထူထောင်ရေး/လက်ထောက်ကူညီရေး/အခြား	စီမံကိန်းအမျိုးအစား ကျေးရွာအုပ်စုအတွက် ပြန်လည်ထူထောင်ရေး/လက်ထောက်ကူညီရေး/အခြား

စီမံကိန်းအမျိုးအစား	စီမံကိန်းအမျိုးအစား		အစည်းအဝေးအတွက် အစီအစဉ်						
	စတင်သည့် ဇန့်	ပြီးဆုံးသည့် ဇန့်	အစည်းအဝေး အရေအတွက်	အစည်းအဝေး အရေအတွက်	အစည်းအဝေး အရေအတွက်	လူမှုရေး ဝက်ရောက်မှု အရေအတွက် နှင့် လူမှုရေးအဖွဲ့	အစည်းအဝေး အရေအတွက်	အစည်းအဝေး အရေအတွက်	အစည်းအဝေး အရေအတွက်
၁။ ကျေးရွာစီမံကိန်း စီမံကိန်းအစည်းအဝေး	၁၅.၆.၂၀	၁၅.၆.၂၀	၅၀	၇၇	၁၂၇	၁၂၇	၁၅၂	၂၄၂	၅၂.၄၈%
၂။ ကျေးရွာစီမံကိန်း စီမံကိန်းအစည်းအဝေး	၁၅.၆.၂၀	၁၅.၆.၂၀	၅၀	၇၇	၁၂၇	၁၂၇	၁၅၂	၂၄၂	၅၂.၄၈%
၃။ ကျေးရွာအုပ်စု လုပ်ငန်းဆောင်ရွက်ချက်ချသည့်အစည်းအဝေး	၁၅.၇.၂၀	၁၅.၇.၂၀	၅	၅	၁၆	၁၆	၁၆	၁၆	
၄။ မြို့နယ်အဆင့်စီမံကိန်းအစည်းအဝေး									



**၈။ ကျေးရွာဖွံ့ဖြိုးရေးဦးစီးဌာနအစီအစဉ် (PC 3)**

ပုံစံ - ၈ - ၃ ကျေးရွာဖွံ့ဖြိုးရေး ဦးစီးဌာနအစီအစဉ် (Form PC 3)

လမ်းညွှန်ချက်၊ အဆင့်(၃) ကျေးရွာဖွံ့ဖြိုးရေးအစီအစဉ်အပေါ် ပြီးဆုံးသောအခါ ကျေးရွာစီမံကိန်း အထောက်အကူပြု  
ကော်မတီသည် လူထုစည်းရုံးရေးမှူးအကူအညီဖြင့် ဤပုံစံကိုဖြည့်စွဲအောင် ဖြည့်သွင်းရမည်။

လူထုစည်းရုံးရေးမှူး/ဝန်ထမ်း အမည် ဒေါ်အိမ်မာမာ

နေ့စွဲ ၁၈.၁၅.၁၈ စက်ဝန်းအား အမှတ်ခြစ်ပါ (✓) ဇာတ်စက်ဝန်း(၀)  
 စက်ဝန်း(၂)  စက်ဝန်း(၃)  စက်ဝန်း(၄)

ပြည်နယ်/တိုင်း ကရင် မြို့နယ် ကျွန်းဘွဲ့ ကျေးရွာအုပ်စု ကျွန်းဘွဲ့ ကျေးရွာ ကျွန်းဘွဲ့။

၈။ အခက်အခဲအတားအဆီးများအားလျှော့ချခြင်း - ယခုလက်ရှိအခြေအနေတွင် ဤကျေးရွာဖွံ့ဖြိုးရေးအစီအစဉ်  
အစီအစဉ်အခက်အခဲအတားအဆီးများသည် မည်သည့်အခက်အခဲအတားအဆီးများ (အမျိုးသား/သမီး အနည်းဆုံးအခက်အခဲ ၅ ခုစီဖော်ပြပါ)

အမျိုးသား အဖွဲ့မှ တင်ပြသောအခက်အခဲအတားအဆီးများ	အမျိုးသမီး အဖွဲ့မှ တင်ပြသောအခက်အခဲအတားအဆီးများ
၀ မြေကွဲ၊ သား၊ ခြံ၊ မြေ၊ ပြီး ကျောင်း	၀ ကျောင်း၊ သား၊ ခြံ၊ မြေ၊ ပြီး ကျောင်း၊ ဆောင်
၁ မြေကွဲ၊ သား၊ ခြံ၊ မြေ၊ ပြီး ကျောင်း	၁ မြေကွဲ၊ သား၊ ခြံ၊ မြေ၊ ပြီး ကျောင်း၊ ဆောင်
၂ မြေကွဲ၊ သား၊ ခြံ၊ မြေ၊ ပြီး ကျောင်း	၂ မြေကွဲ၊ သား၊ ခြံ၊ မြေ၊ ပြီး ကျောင်း၊ ဆောင်
၃ မြေကွဲ၊ သား၊ ခြံ၊ မြေ၊ ပြီး ကျောင်း	၃ မြေကွဲ၊ သား၊ ခြံ၊ မြေ၊ ပြီး ကျောင်း၊ ဆောင်
၄ မြေကွဲ၊ သား၊ ခြံ၊ မြေ၊ ပြီး ကျောင်း	၄ မြေကွဲ၊ သား၊ ခြံ၊ မြေ၊ ပြီး ကျောင်း၊ ဆောင်
၅ မြေကွဲ၊ သား၊ ခြံ၊ မြေ၊ ပြီး ကျောင်း	၅ မြေကွဲ၊ သား၊ ခြံ၊ မြေ၊ ပြီး ကျောင်း၊ ဆောင်

၉။ မျှော်မှန်းခြင်း - နောင်လာမည့် (၅) နှစ် အတွင်း ကျေးရွာဖွံ့ဖြိုးရေး မျှော်မှန်းလျာထားချက်များအား တင်ပြပါ။

အမျိုးသားအဖွဲ့မှ တင်ပြသောမျှော်မှန်းချက်များ	အမျိုးသမီးအဖွဲ့မှ တင်ပြသောမျှော်မှန်းချက်များ
၀ ကျောင်း၊ ဆောင်၊ ခြံ၊ မြေ၊ ပြီး ကျောင်း	၀ ကျောင်း၊ ဆောင်၊ ခြံ၊ မြေ၊ ပြီး ကျောင်း
၁ မြေကွဲ၊ သား၊ ခြံ၊ မြေ၊ ပြီး ကျောင်း	၁ မြေကွဲ၊ သား၊ ခြံ၊ မြေ၊ ပြီး ကျောင်း
၂ မြေကွဲ၊ သား၊ ခြံ၊ မြေ၊ ပြီး ကျောင်း	၂ မြေကွဲ၊ သား၊ ခြံ၊ မြေ၊ ပြီး ကျောင်း
၃ မြေကွဲ၊ သား၊ ခြံ၊ မြေ၊ ပြီး ကျောင်း	၃ မြေကွဲ၊ သား၊ ခြံ၊ မြေ၊ ပြီး ကျောင်း
၄ မြေကွဲ၊ သား၊ ခြံ၊ မြေ၊ ပြီး ကျောင်း	၄ မြေကွဲ၊ သား၊ ခြံ၊ မြေ၊ ပြီး ကျောင်း
၅ မြေကွဲ၊ သား၊ ခြံ၊ မြေ၊ ပြီး ကျောင်း	၅ မြေကွဲ၊ သား၊ ခြံ၊ မြေ၊ ပြီး ကျောင်း

၁၀။ လူထုစီမံကိန်း၏ လာမည့် (၄) နှစ်အတွက် အကျုံးဝင်သော ဦးစားပေး ဖွံ့ဖြိုးတိုးတက်မှု လုပ်ငန်း အစီအစဉ်များအားဖော်ပြပါ။

အဆင့်	ကျေးရွာအတွက် ဦးစားပေး ဖွံ့ဖြိုးတိုးတက်မှု လုပ်ငန်းစဉ်များ	အဆိုပြုသူ (အမျိုးသားများ/ အမျိုးသမီးများ/ အမျိုးသား+ အမျိုးသမီး)	ခန့်မှန်းကုန်ကျ ဝရိတ်	အကျိုးခံစားခွင့်ရှိသူ ခန့်မှန်းခြေ အရေအတွက်
၀	ကျောင်း၊ ဆောင်၊ ခြံ၊ မြေ၊ ပြီး ကျောင်း	ကျား + မ	12,400,000	299
၁	မြေကွဲ၊ သား၊ ခြံ၊ မြေ၊ ပြီး ကျောင်း	ကျား + မ	6,900,000	299
၂	မြေကွဲ၊ သား၊ ခြံ၊ မြေ၊ ပြီး ကျောင်း	ကျား + မ	9,000,000	299
၃	မြေကွဲ၊ သား၊ ခြံ၊ မြေ၊ ပြီး ကျောင်း	ကျား + မ	46,600,000	299
၄	မြေကွဲ၊ သား၊ ခြံ၊ မြေ၊ ပြီး ကျောင်း	ကျား + မ	19,200,000	299



လူထုပတ်ဝန်းကျင်ထိခိုက်မှု  
လျှော့ချရေး



ယခု လူထုပတ်ဝန်းကျင်ထိခိုက်မှု (၄) နှစ်အတွက် အကျိုးပိုင်ဆောင်သူ ဦးစားပေး ဖွံ့ဖြိုးတိုးတက်မှု လုပ်ငန်း အစီအစဉ်များအား ဖော်ပြပါ

အဆင့်	ကျေးရွာအတွက် ဦးစားပေး ဖွံ့ဖြိုး တိုးတက်မှု လုပ်ငန်းစဉ်များ	အဆိုပြုသူ (အမျိုးသားများ/ အမျိုးသမီးများ/ အမျိုးသား+ အမျိုးသမီး)	အစန်းကဏ္ဍ
၀	ခရီးပြင်သစ် တန်း	ကျား	
၂	ခရီး ပျံ ဝန်ဆောင်ခန်း	မ	
၃	အားလုံးအကျိုးအမြတ်အမျိုးမျိုး	မ	
၄	ခရီးပြင် ပရိုဂရမ် ဖွံ့ဖြိုး	ကျား + မ	
၅			

ခေါင်းစဉ်၊ ကျေးရွာပတ်ဝန်းကျင်ထိခိုက်မှုအထောက်အကူပြုကော်မတီမှ အတည်ပြုသည်။

အမည် ဦးကျော်စွာ လက်မှတ် ကျော်စွာ ဇူလိုင် ၂၀၂၁



ပုံစံ - ၈ - ၃ ကျေးရွာဖွံ့ဖြိုးရေး ဦးစားပေးအစီအစဉ် (Form PC 3)

လမ်းညွှန်ချက်၊ အဆင့်(၃) ကျေးရွာဖွံ့ဖြိုးရေးမူဝါဒချက်အစည်းအဝေး၊ ပြီးဆုံးသောအခါ ကျေးရွာပတ်ဝန်းကျင် အထောက်အကူပြု  
ကော်မတီသည် လူထုပတ်ဝန်းကျင်ရေးရာများအကူအညီဖြင့် ဤပုံစံကိုပြည့်စုံအောင် ဖြည့်သွင်းရမည်။

လူထုပတ်ဝန်းကျင်ရေးရာ/ဝန်ထမ်း အမည် ဒေါ်ခင်အေးမြင့်

နေ့စွဲ ၁၈.၀၅.၁၈ ဝက်ဝန်းအား အမှတ်ခြစ်ပါ (✓) ဝက်ဝန်း(၁)  
 ဝက်ဝန်း(၂)  ဝက်ဝန်း(၃)  ဝက်ဝန်း(၄)

ပြည်နယ်/တိုင်း ကရင် မြို့နယ် မဒုံကျွန်း ကျေးရွာအုပ်စု အင်္ဂါကျွန်း ကျေးရွာ အင်္ဂါကျွန်း

က။ အခက်အခဲအတားအဆီးများအားဆွေးနွေးခြင်း - ယခုလက်ရှိအခြေအနေအထားတွင် ဤကျေးရွာဖွံ့ဖြိုးတိုးတက်ရေးအတွက်  
အဓိက အခက်အခဲအတားအဆီးများသည် မည်သည့်များဖြစ်ပါသနည်း။ (အမျိုးသား/သမီး အနည်းဆုံးအခက်အခဲ ၅ ခုစီဖော်ပြပါ)

အမျိုးသား အဖွဲ့မှ တင်ပြသောအခက်အခဲအတားအဆီးများ	အမျိုးသမီး အဖွဲ့မှတင်ပြသောအခက်အခဲအတားအဆီးများ
၁ ကျောက်၊ သား၊ ခြံ၊ မြေ၊ မြေ၊ ကျောက်၊ အခက်အခဲများ	၁ ကျောက်၊ သား၊ ခြံ၊ မြေ၊ မြေ၊ ကျောက်၊ အခက်အခဲများ
၂ မြေအောက်ရေ၊ မြေအောက်ရေ၊ မြေအောက်ရေ၊ အခက်အခဲများ	၂ ကျောက်၊ သား၊ ကျောက်၊ သား၊ မြေ၊ အခက်အခဲများ
၃ မြေအောက်ရေ၊ မြေအောက်ရေ၊ မြေအောက်ရေ၊ အခက်အခဲများ	၃ ကျောက်၊ သား၊ ကျောက်၊ သား၊ မြေ၊ အခက်အခဲများ
၄ မြေအောက်ရေ၊ မြေအောက်ရေ၊ မြေအောက်ရေ၊ အခက်အခဲများ	၄ ကျောက်၊ သား၊ ကျောက်၊ သား၊ မြေ၊ အခက်အခဲများ
၅ မြေအောက်ရေ၊ မြေအောက်ရေ၊ မြေအောက်ရေ၊ အခက်အခဲများ	၅ မြေအောက်ရေ၊ မြေအောက်ရေ၊ မြေအောက်ရေ၊ အခက်အခဲများ

ခ။ မျှော်မှန်းခြင်း - နောင်လာမည့် (၅) နှစ် အတွင်း ကျေးရွာဖွံ့ဖြိုးရေး မျှော်မှန်းလျာထားချက်များအား တင်ပြပါ။

အမျိုးသားအဖွဲ့မှ တင်ပြသောမျှော်မှန်းချက်များ	အမျိုးသမီးအဖွဲ့မှ တင်ပြသောမျှော်မှန်းချက်များ
၁ ကျောက်၊ သား၊ ခြံ၊ မြေ၊ မြေ၊ ကျောက်၊ အခက်အခဲများ	၁ ကျောက်၊ သား၊ ခြံ၊ မြေ၊ မြေ၊ ကျောက်၊ အခက်အခဲများ
၂ မြေအောက်ရေ၊ မြေအောက်ရေ၊ မြေအောက်ရေ၊ အခက်အခဲများ	၂ ကျောက်၊ သား၊ ကျောက်၊ သား၊ မြေ၊ အခက်အခဲများ
၃ မြေအောက်ရေ၊ မြေအောက်ရေ၊ မြေအောက်ရေ၊ အခက်အခဲများ	၃ ကျောက်၊ သား၊ ကျောက်၊ သား၊ မြေ၊ အခက်အခဲများ
၄ မြေအောက်ရေ၊ မြေအောက်ရေ၊ မြေအောက်ရေ၊ အခက်အခဲများ	၄ ကျောက်၊ သား၊ ကျောက်၊ သား၊ မြေ၊ အခက်အခဲများ
၅ မြေအောက်ရေ၊ မြေအောက်ရေ၊ မြေအောက်ရေ၊ အခက်အခဲများ	၅ ကျောက်၊ သား၊ ကျောက်၊ သား၊ မြေ၊ အခက်အခဲများ

ဂ။ လူထုပတ်ဝန်းကျင်၏ လာမည့် (၅) နှစ်အတွက် အကျိုးဝင်သော ဦးစားပေး ဖွံ့ဖြိုးတိုးတက်မှု လုပ်ငန်း အစီအစဉ်များအားဖော်ပြပါ။

အဆင့်	ကျေးရွာအတွက် ဦးစားပေး ဖွံ့ဖြိုးတိုးတက်မှု လုပ်ငန်းစဉ်များ	အဆိုပြုသူ (အမျိုးသား/အမျိုးသမီး/အမျိုးသား+အမျိုးသမီး)	ခန့်မှန်းကုန်ကျစရိတ်	အကျိုးခံစားခွင့်ရှိသူ ခန့်မှန်းခြေ အရေအတွက်
၁	ကျောက်၊ သား၊ ခြံ၊ မြေ၊ မြေ၊ ကျောက်၊ (၄၀' x ၃၀')	ကျား + မ	12,000,000	၉၅၅
၂	ကျောက်၊ သား၊ ခြံ၊ မြေ၊ မြေ၊ ကျောက်၊ (၄၆၀' x 12' x ၆')	ကျား + မ	၆,၅၀၀,၀၀၀	၉၅၅
၃	ကျောက်၊ သား၊ ခြံ၊ မြေ၊ မြေ၊ ကျောက်၊ (၃၀' x ၂၀' x 12')	ကျား + မ	၅,၀၀၀,၀၀၀	၉၅၅
၄	ကျောက်၊ သား၊ ခြံ၊ မြေ၊ မြေ၊ ကျောက်၊ အခက်အခဲများ	ကျား + မ	46,600,000	၉၅၅
၅	ကျောက်၊ သား၊ ခြံ၊ မြေ၊ မြေ၊ ကျောက်၊ အခက်အခဲများ	ကျား + မ	79,200,000	၉၅၅



လူထုပတ်ပြစ်ပံ့ကိန်း  
လိုင်းဘွဲ့မြို့နယ်



ယခု လူထုပံ့ကိန်း၏ လာမည့် (၄) နှစ်အတွက် အကျုံးမဝင်သော ဦးစားပေး ဖွံ့ဖြိုးတိုးတက်မှု လုပ်ငန်း အစီအစဉ်များအားဖော်ပြပါ။

အဆင့်	ကျေးရွာအတွက် ဦးစားပေး ဖွံ့ဖြိုး တိုးတက်မှု လုပ်ငန်းစဉ်များ	အဆိုပြုသူ (အမျိုးသားများ/ အမျိုးသမီးများ/အမျိုးသား+ အမျိုးသမီး)	အခန်းကဏ္ဍ
၁	မီးရောင်ပြင်ပန်း	ကျား	
၂	မီးရောင် ပျံ့ပွားရေး	မ	
၃	အခြား အခြား အခြား အခြား	မ	
၄	မီးရောင် ပျံ့ပွားရေး	မ + မ	
၅			

ခေါင်းဆောင်၊ ကျေးရွာပံ့ကိန်းအထောက်အကူပြုကော်မတီမှ အတည်ပြုသည်။

အမည် ဦးကျော်စွာ လက်မှတ်  နေ့စွဲ ၂၀၂၀-၅-၂၀၂၀





ပုံစံ - ၈-၃ ကျေးရွာဖွံ့ဖြိုးရေး ဦးစားပေးအစီအစဉ် (Form PC 3)

လမ်းညွှန်ရှုကွင်း	အဆင့်(၃)ကျေးရွာမှော်မှန်းချက်အစည်းအဝေးပြီးဆုံးသောအခါ	ကျေးရွာစီမံကိန်း
အထောက်အကူပြု ကော်မတီသည် လူထုစည်းရုံးရေးမှူးအကူအညီဖြင့် ဤပုံစံကိုပြည့်စုံအောင် ဖြည့်သွင်းရမည်။		
လူထုစည်းရုံးရေးမှူး/ဝန်ထမ်း အမည် <u>ဦးဆာရွှေဝင်း</u>		
နေ့စွဲ <u>၂၅.၆.၂၀</u>	စက်ဝန်းအား အမှတ်ခြစ်ပါ (✓) <input type="checkbox"/> စက်ဝန်း(၁) <input type="checkbox"/> စက်ဝန်း(၂) <input type="checkbox"/> စက်ဝန်း(၃) <input type="checkbox"/> စက်ဝန်း(၄) <input type="checkbox"/>	
ပြည်နယ်/တိုင်း	မြို့နယ်	ကျေးရွာအုပ်စု
<u>တနင်္သာ</u>	<u>ကျွန်းဘွေ</u>	<u>အင်ဆန်း</u>
		ကျေးရွာ <u>အာသလုံ</u>

က။ အခက်အခဲအတားအဆီးများအားဆွေးနွေးခြင်း -

ယခုလက်ရှိအခြေအနေတွင်ဤကျေးရွာဖွံ့ဖြိုးတိုးတက်ရေးအတွက်အဓိကအခက်အခဲအတားအဆီးများသည် ပညာသည်များဖြစ်ပါသည်။ (အမျိုးသား/သမီး အနည်းဆုံးအခက်အခဲ ၅ ခုစီဖော်ပြပါ)

အုပ်စုဖွဲ့ဆွေးနွေးမှုမှူးမှ တင်ပြသောအခက်အခဲအတားအဆီးများ	
စာအင်ကြောင်းတွင်ကြောင်းသာ အပူဦးရေ များ ပြားလာသောကြောင့် စာအင်ခန်း မလုပ်ကိုင်နိုင်ဘဲ မြေသစ် မြေရင် ချင်ရသည်။	<input type="checkbox"/> ကျား <input type="checkbox"/> မ ကျား+မ
ကျောင်းမြေ ချပ်ပြီး မရှိသောကြောင့် ကျောင်းဝင်း သို့ ကျားများ နှစ်ဖက်ဖက်အတိုင်း နေရာပြောင်းလဲရမည် ဖြစ်နိုင်ခြင်းကို စိုးရိမ်ရသည်။	<input type="checkbox"/> ကျား <input type="checkbox"/> မ ကျား+မ
ကျောင်းတွင် အစားအသုံး နည်းပါးပြီး စာအင်လမ်း မကောင်း၊ ကျောင်းဝင်း အတွင်း အစားအသုံး နည်းပါးသည်။	<input checked="" type="checkbox"/> ကျား <input type="checkbox"/> မ ကျား+မ
ကျောင်းဝင်းတွင် ရေလုံလုံအောင် မလုပ်ကိုင်သောကြောင့် အခက်အခဲ ဖြစ်ပါသည်။	<input type="checkbox"/> ကျား <input type="checkbox"/> မ ကျား+မ
	<input type="checkbox"/> ကျား <input type="checkbox"/> မ ကျား+မ
	<input type="checkbox"/> ကျား <input type="checkbox"/> မ ကျား+မ

ခ။ မျော်မှန်းခြင်း- နောင်လာမည့် ( ၅ ) နှစ် အတွင်း ကျေးရွာဖွံ့ဖြိုးရေး မျော်မှန်းလျာထားချက်များအား တင်ပြပါ။

အုပ်စုဖွဲ့ဆွေးနွေးမှုမှူးမှ တင်ပြသောအခက်အခဲအတားအဆီးများ	
မညာတက်ဦး ရေ များ မြ စာအင် မည်။	<input type="checkbox"/> ကျား <input type="checkbox"/> မ ကျား+မ
ကျောင်းမြေ ချပ်ပြီး နှစ်ဖက်ဖက်အတိုင်း နေရာပြောင်းလဲရမည် ဖြစ်နိုင်ခြင်းကို စိုးရိမ်ရသည်။	<input type="checkbox"/> ကျား <input type="checkbox"/> မ ကျား+မ
ကျောင်းတွင် အစားအသုံး နည်းပါးပြီး စာအင်လမ်း မကောင်း၊ ကျောင်းဝင်း အတွင်း အစားအသုံး နည်းပါးသည်။	<input type="checkbox"/> ကျား <input type="checkbox"/> မ ကျား+မ
ကျောင်းဝင်းတွင် ရေလုံလုံအောင် မလုပ်ကိုင်သောကြောင့် အခက်အခဲ ဖြစ်ပါသည်။	<input type="checkbox"/> ကျား <input type="checkbox"/> မ ကျား+မ
	<input type="checkbox"/> ကျား <input type="checkbox"/> မ ကျား+မ
	<input type="checkbox"/> ကျား <input type="checkbox"/> မ ကျား+မ



လူထုပံ့ပိုးမှုဦးစီးဌာန  
လှူဒါန်းဌာန



၈။ လူထုပံ့ပိုးမှုဦးစီးဌာန (၄) နှစ်အတွက် အကျုံးဝင်သော ဦးစားပေး ဖွံ့ဖြိုးတိုးတက်မှု လုပ်ငန်း အစီအစဉ်များအားဖော်ပြပါ။

ဦးစားပေး အဆင့် သတ်မှတ်ချက်	ကျေးရွာအတွက် ဦးစားပေး ဖွံ့ဖြိုးတိုးတက်မှု လုပ်ငန်းစဉ်များ	အဆိုပြုသူ(အမျိုးသားများ/အမျိုးသမီးများ/အမျိုးသား+အမျိုးသမီး)	အခန်းကဏ္ဍ	ခန့်မှန်း ကုန်ကျစရိတ်	အကျိုးခံစားခွင့်ရှိသူ ခန့်မှန်းခြေ အရေအတွက်		
					ကျား	မ	ပေါင်း
၁	လှူဒါန်းရေး ဝန်ထမ်းများ လှူဒါန်းရေး ဝန်ထမ်းများ	ကျား + မ	ဖွံ့ဖြိုးရေး	၄၄,၅၀၀,၀၀၀	၆၆၅	၆၇၉	၇၃၄၄
၂	ကျေးရွာအတွက် အခြေခံအဆောက်အအုံ လှူဒါန်းရေး (၆၀' x ၃၀' RC)	ကျား + မ	ယဉ်ကျေးရေး	၁၈,၇၀၀,၀၀၀	၆၆၅	၆၇၉	၇၃၄၄
၃	ကျေးရွာအတွက် အခြေခံအဆောက်အအုံ လှူဒါန်းရေး (၆၀' x ၃၀' RC)	ကျား + မ	ယဉ်ကျေးရေး	၁၆,၀၀၀,၀၀၀	၆၆၅	၆၇၉	၇၃၄၄
၄	ကျေးရွာအတွက် အခြေခံအဆောက်အအုံ လှူဒါန်းရေး	ကျား + မ	ယဉ်ကျေးရေး	၁၅,၀၀၀,၀၀၀	၆၆၅	၆၇၉	၇၃၄၄
၅	ကျေးရွာအတွက် အခြေခံအဆောက်အအုံ လှူဒါန်းရေး	ကျား + မ	ယဉ်ကျေးရေး	၄,၈၀၀,၀၀၀	၆၆၅	၆၇၉	၇၃၄၄
၆							

၉။ လူထုပံ့ပိုးမှုဦးစီးဌာန (၄) နှစ်အတွက် အကျုံးမဝင်သော ဦးစားပေး ဖွံ့ဖြိုးတိုးတက်မှု လုပ်ငန်း အစီအစဉ်များအားဖော်ပြပါ။

အဆင့်	ကျေးရွာအတွက် ဦးစားပေး ဖွံ့ဖြိုးတိုးတက်မှု လုပ်ငန်းစဉ်များ	အဆိုပြုသူ (အမျိုးသားများ/အမျိုးသမီးများ/အမျိုးသား+အမျိုးသမီး)	အခန်းကဏ္ဍ
၁			
၂			
၃			
၄			
၅			

ခေါင်းဆောင်၊ ကျေးရွာပံ့ပိုးမှုဦးစီးဌာနအထောက်အကူပြုကော်မတီမှအတည်ပြုသည်။

အမည် အောင်စိန် လက်မှတ် LM နေ့စွဲ ၁၅.၆.၂၀၂၀



**၉။ ကျေးရွာပထမအကြိမ်အစည်းအဝေးမှတ်တမ်း။**

အစည်းအဝေးမှတ်တမ်း

ကျေးရွာအမည် - ချောင်းကုံး

အချိန်/နေ့ရက် - ၂.၆. ၂၀၁၈

ကျေးရွာအုပ်စုအမည် - ချောင်းကုံး

နေရာ - ချောင်းကုံး ဘုန်းတော်ကြီးကျောင်း

အစည်းအဝေးပြုလုပ်ရခြင်းအကြောင်းအရာ - ပထမအကြိမ်ကျေးရွာအစည်းအဝေး...

ဆွေးနွေးချက်နှင့် ဆုံးဖြတ်ချက်

လူထုတော်ပြစ် မိမိတို့၏ ပထမအကြိမ်အစည်းအဝေးကို နိုက် (ဦးဝေရာ) ဘွဲ့  
ချောင်းကုံးကျေးရွာ၏ ဘုန်းတော်ကြီးကျောင်းတွင် ပြုလုပ်ပါသည်။ ပထမဦးစွာ  
မိမိတို့၏ ဝန်ထမ်းများမှ အစည်းအဝေး ဘက်စုံကော်မတီများ စာရင်းကို ကောက်ယူကြပါသည်။

အဖွဲ့အစည်းရွက်ချက်။ ။ ကျေးရွာ ဝန်ထမ်းများမှ အဖွဲ့အစည်းကော်မတီ  
ဖြင့် အစည်းအဝေးကို ဖွင့်လှစ်နိုင်ပါသည်။

အစီအစဉ် (၁)။ ။ မိမိတို့၏ ဝန်ထမ်းများမှ မိမိတို့ကိုယ်ကိုယ် မိတ်ဆက်ကြပြီး  
လူထုတော်ပြစ် မိမိတို့၏ မိတ်ဆက် (၁၅) ချက်ကိုလည်းကောင်း၊  
မိမိတို့၏ ဝန်ထမ်းများ၏ အမည် (၂၀) ခုနှင့် အစည်း (၁၄) ခုနှင့်တို့၏  
အစည်းအဝေးပတ်ပတ်လည်လည်းကောင်း၊ မိမိတို့တွင် အစီအစဉ်အမျိုးမျိုး  
များအကြောင်းနှင့် လုပ်ဆောင်ရမည့်တာဝန်နှင့် ဆွေးနွေးချက်ကို



လည်းကောင်း၊ ကျေးဇူးတူဆွေအား ဘူးလည်ဆေးကုစေလိုက်ကောင် အထူး  
ခွဲကွင်းပြုပါသည်။

ဒုတိယအစဉ်ပြာ။ ။ ဆေးကုစေရန် ပေးချယ်ရန်အတွက် ဆေးကုစေရန်အတွက်  
ဆောင်ရွက်ချက်ကို ဖြောင့်ဖြောင့် ကျေးဇူးတူဆွေ ကျား(၃)ဦး  
မ(၃)ဦးကို အဆိုပြုစေပြီး ရင်းတို့မှ ရရှိငွေပေးပေး ထုတ်ပြန်  
ကျား(၁)ဦး၊ မ(၁)ဦးကို အထောက်အကူပေးချုပ်ကြပ်ပါသည်။

ဒုတိယအစဉ်(၃)။ ။ လူမှုဆင်းရဲခြင်းကို အလုပ်(၃)ခု ခွဲပြီး လူမှုဆင်းရဲခြင်း  
၏ ရှောင်ရွက်ချက်ကိုရှင်းပြကာ ကျေးဇူးတူဆွေနှင့် လူမှုဆင်းရဲမှု  
ကို ဆွေးနွေးလုပ်ဆောင်ကြပါသည်။ ထိုဆင်းရဲချက်များကို ပြုပြင်  
တင်ပြရန် အဖွဲ့တစ်ဖွဲ့ခန့် ကိုယ်စားလှယ် (၁)ဦး ခန့်ကို ပေးချုပ်  
ကြပါသည်။

အပတ်စပေးချက်ချက်။ ။ တာဝန်ပေးပေးမှုများ အချိန်ပေး၍ တက်ရောက်ပါဝင်  
ဆွေးနွေးပေးကြကာ ကျေးဇူးတူဆွေများကို ကျေးဇူးတင်  
ကြောင်း နှင့် ဆောင်ရွက်ပေးခဲ့သည့် အကြောင်းအရာများကို အထူး  
လည်းကောင်း၊ ကြားနားပါဝင်စေရန် နှင့် ဆောင်ရွက် ပေးပေးကြပါသည်။  
ကမ်းကို (၄)ခုတွင် ကောင်စီဖွဲ့စည်းပေးပါသည်။

မှတ်တမ်းပြုစုသူ - အမည် - မြင့်မတ်စွယ်မာန် လက်မှတ်- မှ ဝေ့ရက်- 1.5.2018.

အတည်ပြုသူ - အမည် - ဒေါ်နီဝင်း လက်မှတ်- *Lin* ဝေ့ရက်- 1.5.2018.  
စီ/စာဝက် ၃၈၅၄





တို့ရောက် အမျိုးအမျိုး၊ အမျိုးအမျိုး၊ အမျိုးအမျိုးကို မြေပေါင်း၍ တစ်ဖွဲ့အဖွဲ့  
တစ်ပြထား၊ ဘာ အာဏာကွဲပြားစွာ ပျော်ပျော်ချက်များ၊ ကျပ်ငြိမ်းစွာ  
ပျားကို အားလုံး သိရှိစေရန် မြေပျော်တစ်ပြ ထပ်ပါသည်။

အစီအစဉ်(၃)။ ။ အမျိုးအမျိုး၊ အမျိုးအမျိုး၊ တစ်ဖွဲ့အဖွဲ့ တစ်ပြလာတာလုပ်ငန်း  
ခွဲပျားအား လျှို့ဝှက်စိမ်းဆစ်ဖြင့် ဈေးနှုန်းဖြိုးတိုးရေးအ  
တွက် ဦးစားပေးလုပ်ငန်းများကို ဆွေးနွေးသတ်မှတ်ကြပါသည်။

အစီအစဉ်(၄)။ ။ လူထုဖွဲ့စည်းမှု အဖွဲ့အစည်းတွင် အကျုံးဝင်မဝင်တာ စီမံကိန်း  
လုပ်ငန်းများအကြောင်းနှင့် အစားအကွပ်များအကြောင်း  
ကို ဈေးနှုန်းအဖွဲ့အစည်းများလည်ပတ်စေရန်အတွက် အထူးအစားအကွပ်  
ဖြင့် ပြပါသည်။

အစီအစဉ်(၅)။ ။ တို့ရောက်စွာများများ၏ အချိန်စားလုပ်ငန်း၊ ကြေးငွေ  
ကျွေးကြော်စား စက်မတီ ဖွဲ့စည်းခြင်းကို မူ အဆင်  
စေတာ ရှေ့တွင် ထပ်မံပြုလုပ်ရန် ဈေးနှုန်းအဖွဲ့  
များနှင့် ဆွေးနွေးပြီး ပြီးစီးရန်တွင် ဒုတိယက  
ကြိမ်စုစည်း အထူးကို ပါတ်ဘတ်စ်လောက်ပါသည်။

မှတ်တမ်းပြုရာသူ - အမည် - ရော်မွန်စွယ်ဟန် လက်မှတ် - မျှ နေ့ရက် - ၂.၅.၂၀၁၈.

အတည်ပြုသူ - အမည် - ဒေါ်နီဝင်း လက်မှတ် - *line* နေ့ရက် - ၂.၅.၂၀၁၈.



၁၁။ ကျေးရွာဖွံ့ဖြိုးရေးအစီအစဉ်ရေးဆွဲခြင်း လှုပ်ရှားမှုပုံရိပ်များ













၁၃။ ကဏ္ဍအလိုက် ဦးစားပေးလုပ်ငန်းချုပ်ပေးရေး

ကျေးရွာ - မျက်နှာချင်း		ကဏ္ဍအလိုက် ဦးစားပေးလုပ်ငန်း ချုပ်ပေးရေး						
အမှတ်	ဦးစားပေးမည့် အစား	လုပ်ငန်းအမျိုးအစား	စာရင်းပြုစုသူ			ပိုင်ဆိုင်မှု	ထောက်ခံ/ဆန့်ကျင်မှုများ	မှတ်ချက်
			အမည်	ဖုန်းနံပါတ်	လိပ်စာ			
ကျေးရွာ - မျက်နှာချင်း	၁။	ရွာတွင်းလမ်းနှင့် ကျောက်တက်လမ်းပေါ်တွင် ဖြင့်ခြင်း (460' x 12' x 6')			✓	၂၀၁၉	၂၀၁၉, ၂၀၂၀	
	၂။	ကျောက်တက်လမ်းနှင့် ကျောက်တက်လမ်းပေါ်တွင် ဖြင့်ခြင်း (5280' x 12' x 6')	✓			၂၀၁၉	"	
	၃။	ကျောက်တက်လမ်းနှင့် ကျောက်တက်လမ်းပေါ်တွင် ဖြင့်ခြင်း (၁၅၀၀)	✓			၂၀၂၀	"	
	၄။	ပခုပ္ပန်လမ်းနှင့် ကျောက်တက်လမ်းပေါ်တွင် ဖြင့်ခြင်း (ကျောက်တက်လမ်း)	✓			၂၀၂၀	"	
	၅။	ကျောက်တက်လမ်းပေါ်တွင် ဖြင့်ခြင်း			✓	၂၀၂၁	"	
	၆။	ကျောက်တက်လမ်းပေါ်တွင် ဖြင့်ခြင်း (3' x 2640')	✓			၂၀၂၁	"	
ကျေးရွာ - မျက်နှာချင်း	၁။	ကျောက်တက်လမ်းပေါ်တွင် ဖြင့်ခြင်း (40' x 30')			✓	၂၀၁၈	၂၀၁၉, ၂၀၂၀	
	၂။	ကျောက်တက်လမ်းပေါ်တွင် ဖြင့်ခြင်း (30' x 20' x 12')			✓	၂၀၁၉	"	
	၃။	ကျောက်တက်လမ်းပေါ်တွင် ဖြင့်ခြင်း (12' x 12' x 6') & (600' x 5')			✓	၂၀၁၉	"	
	၄။	ကျောက်တက်လမ်းပေါ်တွင် ဖြင့်ခြင်း	✓			၂၀၂၀	"	
	၅။	ကျောက်တက်လမ်းပေါ်တွင် ဖြင့်ခြင်း (20' x 30' x 12')			✓	၂၀၂၁	၂၀၁၉, ၂၀၂၀	
ကျေးရွာ - မျက်နှာချင်း	၁။	ကျောက်တက်လမ်းပေါ်တွင် ဖြင့်ခြင်း	✓			၂၀၁၉		
	၂။	ကျောက်တက်လမ်းပေါ်တွင် ဖြင့်ခြင်း		✓		၂၀၁၉		
ကျေးရွာ - မျက်နှာချင်း	၁။	ကျောက်တက်လမ်းပေါ်တွင် ဖြင့်ခြင်း	✓			၂၀၂၀	၂၀၁၉	
	၂။	ကျောက်တက်လမ်းပေါ်တွင် ဖြင့်ခြင်း		✓		၂၀၁၉	၂၀၁၉	