



ပြည်ထောင်စုမြန်မာနိုင်ငံတော်အစိုးရ
 စိုက်ပျိုးရေး၊ မွေးမြူရေးနှင့် ဆည်မြောင်းဝန်ကြီးဌာ
 ကျေးလက်ဒေသဖွံ့ဖြိုးတိုးတက်ရေးဦးစီးဌာန

National Community Driven Development Project
 လူထုဗဟုပြုခီမံကိန်း၊ လှိုင်းတွဲမြို့နယ်

ကျေးရွာဖွံ့ဖြိုးရေးအစီအစဉ်



နောင်စွဲကျေးရွာအုပ်စု

နော်ဒဲကျေးရွာ

မာတိကာ

<u>စဉ်</u>	<u>အကြောင်းအရာ</u>	<u>စာမျက်နှာ</u>
၁။	လှိုင်းဘွဲ့မြို့နယ်အခြေပြမြေပုံ	၁
၂။	ကျေးရွာမြေပုံ (တည်နေရာ)	၂
၃။	အုပ်စုတွင်ပါဝင်သော ကျေးရွာများစာရင်း	၃
၄။	ကျေးရွာအခြေခံအချက်အလက်များ (ကျေးရွာသမိုင်းကြောင်း)	၄
၅။	လူထုပူးပေါင်းပါဝင်သော လူမှုဆန်းစစ်ခြင်းနှင့် အကဲဖြတ်ခြင်း လုပ်ငန်းစဉ် (PSA/PRA) အကျဉ်းချုပ်ဇယား	၆
၆။	ကျေးရွာဖွံ့ဖြိုးရေးအစီအစဉ်အတွက်အသုံးပြုခဲ့သော PRA tools တစ်ခုချင်းစီအတွက် သုံးသတ်ချက်များ	
	၁။ ကျေးရွာလူမှုရေးနှင့်အရင်းအမြစ်ပြမြေပုံ (Social Map)	၇
	၂။ ရာသီခွင်ပြပြကွဲဒီဇိုင်း (Seasonal Cleander)	၉
	၃။ ဥစ္စာနေကြွယ်ဝမှုပြဇယား (Wealth Ranking)	၁၁
	၄။ ကျား၊မ ပင့်ကူအိမ်သုံးသပ်ခြင်း (Cob Web)	၁၃
	၅။ အရင်းအမြစ်အသုံးချမှုပုံစံပြဇယား (Asset Mapping)	၁၆
	၆။ အဖွဲ့အစည်းချိတ်ဆက်မှုပြဇယား (Veen Diagram).....	၁၈
၇။	ကော်မတီဝင်များရွေးချယ်ခြင်းနှင့် ကျေးရွာဖွံ့ဖြိုးရေးအစီအစဉ် ဆောင်ရွက်မှုမှတ်တမ်း	၂၁
၈။	ကျေးရွာအချက်အလက်များ (PC 1)	၂၂
၉။	စီမံကိန်းစက်ဝန်းအချိန်ဇယား (PC 2)	၂၅
၁၀။	ကျေးရွာဖွံ့ဖြိုးရေးဦးစားပေးအစီအစဉ် (PC 3)	၂၇
၁၁။	အစည်းဝေးမှတ်တမ်းများ	၃၁
၁၂။	ကဏ္ဍအလိုက်ဦးစားပေးဖွံ့ဖြိုးရေးလုပ်ငန်းစဉ်များ	၃၃

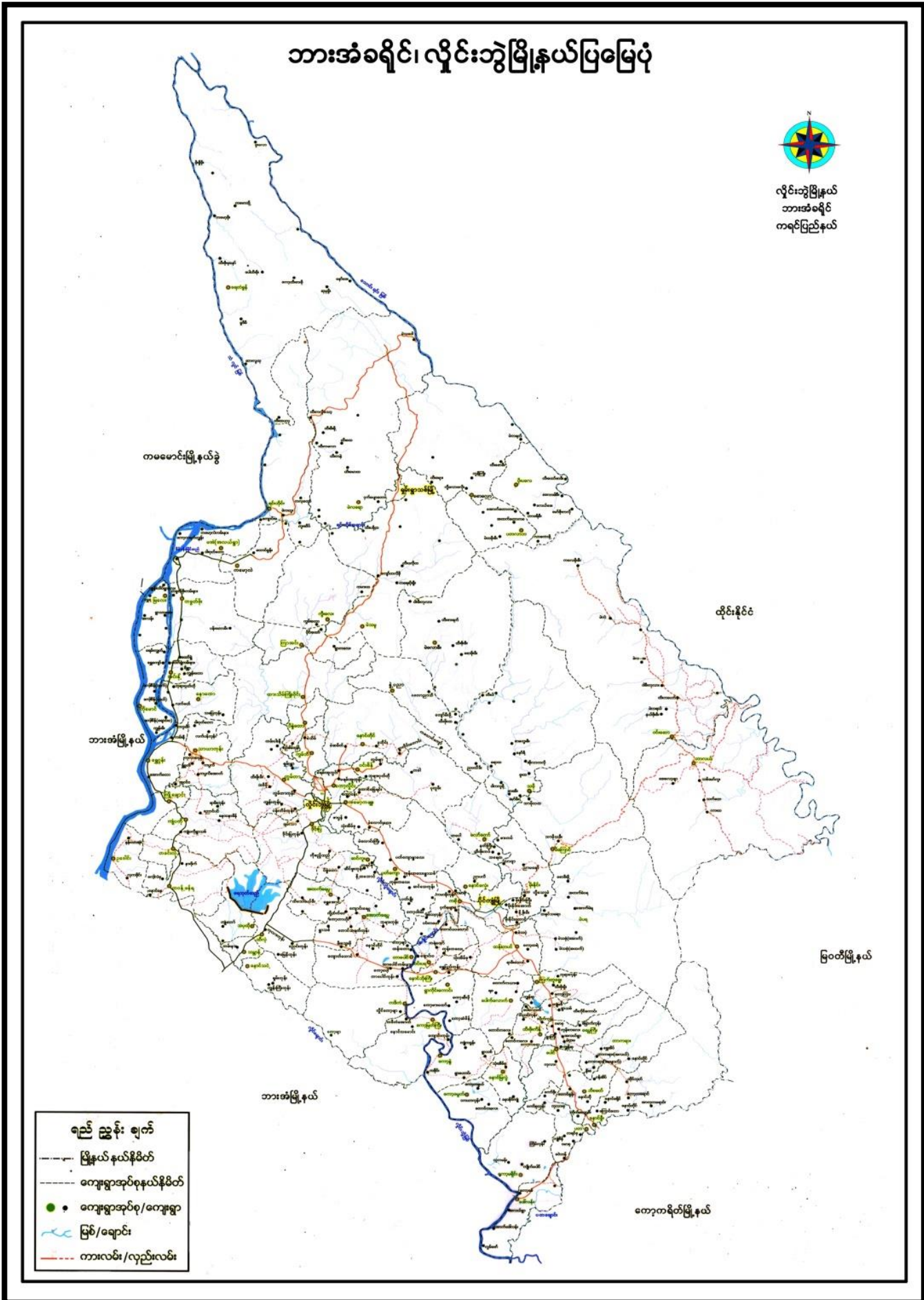

၂။ ကျေးရွာမြေပုံ (တည်နေရာ)



၃။ အုပ်စုတွင်ပါဝင်သော ကျေးရွာများစာရင်း

- ၁။ နောင်ခွီး
- ၂။ တကုကရောင်း
- ၃။ နောင်ဒိုင်း
- ၄။ နောင်ဒဲ
- ၅။ ထိုင်ဘုတ်
- ၆။ သောင့်တော်
- ၇။ ကျာကုန်း
- ၈။ ကော့ထရောင်း

လမ်းဆုံခရီးသည်များမှာ မြို့နယ်လမ်းဆုံ၊ ဆက်သွယ်ရေးကောင်
 မွန်ဘေလည်း၊ နှစ်လုံးဆက်လက်များ ဆောက်လုပ်ချိန်ဖြစ်၊ မရှိဘေးတော်
 မဟုတ်၊ အများ၊ စီးပွားရေး၊ ကျား၊ မိန်းမ၊ စသည် လိမ္မော်များ၊ လူအောင်
 လွန်မခံနိုင်ဘဲ များ၊ တို့အား ဖွဲ့စည်းပေးပါသည်။

စီးပွားရေးကဏ္ဍကလေးတို့၏ အကျိုးကို အစီအစဉ်ချမှတ်ပေးပြီး
 နှစ်၊ ခြောက်၊ စသည်တို့ကိုလည်း အချိန်အတိုင်းချမှတ်ပေးပါသည်။
 ဤကဲ့သို့ အချိန်၊ နည်းလမ်းအတိုင်း နှစ်၊ ခြောက်၊ စသည်၊ အများ
 ကျား၊ မိန်းမ၊ စသည်တို့၏ အကျိုးကို ဖွဲ့စည်းပေးပါသည်။

ကျေးဇူးတင်ပြီး အိုး၊ ကန်တော် နှင့်၊ ကော်ဖီ၊ ဂရု၊
 ကလေးများနှင့် ပူးပေါင်းဆောင်ရွက်ပြီး... ကျေးဇူးတင်ဆက်လက်များ ပေါက်
 လုပ်ဆောင်မှုများဖြင့် အဆင့်မြှင့်တင်ပေးနိုင်ပါက အများအပြားအား အကျိုး
 ဖြင့်ပေးမည်။ ဤကဲ့သို့ အိုး၊ ကန်တော်၊ ကျေးဇူးတင်ဆက်လက်များ
 ဖြစ်နိုင်ပါက အကျိုးတို့ကို သက်တမ်းတစ်လုံးအတွက် အကျိုးပေးပါသည်။

၅။ လူထုပူးပေါင်းပါဝင်သော လူမှုဆန်းစစ်ခြင်းနှင့် အကဲဖြတ်ခြင်းလုပ်ငန်းစဉ် အကျဉ်းချုပ်ဇယား

စဉ်	အသုံးပြုခဲ့သော PRA tools များ	ဦးတည်အုပ်စုများ	အစဉ်အစား		အဓိကဆွေးနွေးချက်များ
			ကျား	မ	
၁	ကျေးရွာအရင်းအမြစ်ပြမြေပုံ (Social Map)	ရပ်မိရပ်ဖ၊ ကော်မတီဝင်များ၊ ကျေးရွာလူထုအားလုံး။	၈	၁၈	အခြေခံအဆောက်အ ဦးများလမ်းပန်းဆက်သွယ်ရေးအခြေအနေ၊ လယ်ယာမြေများ၊ ကျေးရွာရှိသဘာဝအရင်း အမြစ်များ။
၂	ရာသီခွင်ပြပြကွဲဒီနို (Seasonal Cleander)	ကော်မတီဝင်များ၊ အမျိုးသား/ အမျိုးသမီးဆင်းရဲနွမ်းပါးသူများ။	၉	၁၈	စိုက်ပျိုး၊ ရိတ်သိမ်းကာလ (တောင်ယာ၊ လယ် ယာ) စီးပွားရေး၊ ဝင်ငွေရရှိမှုပွဲတော်ချိန်၊ ရာ သီဥတု၊ ကျန်းမာရေးဆိုင်ရာရေရရှိမှု။
၃	ဥစ္စာနေကြွယ်ဝမှုပြဇယား (Wealth Ranking)	ချမ်းသာ၊ အလယ်အလတ်၊ နွမ်းပါး စသော အုပ်စုများ	၈	၁၈	ကျေးရွာလူမှုစီးပွားရေး အခြေအနေကို ခြုံခြားသတ်မှတ်နိုင်ရေးအ တွက် အခြေခံစံနှုန်းများ သတ်မှတ် လူထုအားလုံး သဘောတူသတ်မှတ်ခြင်း။
၄	ကျား၊ မ ပင့်ကူအိမ်သုံးသပ်ခြင်း (Cob Web)	ကျေးရွာရှိ အမျိုးသားနှင့် အမျိုးသမီး များ	၁၇	၃၆	အမျိုးသားနှင့် အမျိုးသမီး များ တန်းတူအခွင့်အရေးရရှိမှုနှင့် မရရှိသည့် အကြောင်း အရင်းများကို ဖော်ထုတ် ဆွေးနွေးခြင်း။
၅	အရင်းအမြစ်အသုံးချမှုပုံစံပြ ဇယား (Asset Mapping)	ကျေးရွာလူထုအားလုံး။	၉	၁၈	ကျေးရွာရှိ သဘာဝအရင်းအမြစ်များနှင့် လူမှု ဆိုင်ရာအရင်း အမြစ်များအား မည်သူ က အသုံးပြုပြီး မည်သူက ထိန်းချုပ်ထားရှိခြင်း။
၆	အဖွဲ့အစည်းချိတ်ဆက်မှုပြဇယား (Veen Diagram)	ကျေးရွာအုပ်ချုပ်ရေးအဖွဲ့၊ ကျေးရွာ ဖွံ့ဖြိုးရေးလုပ်ဆောင်နေသည့် အဖွဲ့၊ ကျေးရွာလူ ထု	၉	၁၈	ကျေးရွာအတွင်းရှိ အဖွဲ့အစည်းများနှင့် မည်သို့ သော လုပ်ငန်းများအတွက် မည်သည့် အဖွဲ့များနှင့် ချိ တ် ဆက်လုပ်ကိုင်ဆောင်ရွက်မှုရှိခြင်း။
၇	ကျေးရွာအခြေခံအချက်အလက် (PC 1)	အမျိုးသား၊ အမျိုးသမီးနှင့် ကျေး ရွာလူထုအားလုံး	၇	၆	အိမ်ခြေလူဦးရေ၊ လူမျိုး၊ ဘာသာစသော ကျေးရွာ အခြေခံအချက်အလက်များ ဖော်ထုတ်ခြင်း။
၈	အခက်အခဲများ၊ မျှော်မှန်းချက်များ၊ ကျေး ရွာဖွံ့ဖြိုးရေးဦး စားပေးလုပ်ငန်းများဖော် ထုတ်ခြင်း။ (PC 3)	အမျိုးသား၊ အမျိုးသမီးနှင့် ကျေး ရွာလူထုအားလုံး	၂၁	၂၃	ကျေးရွာတွင်းရင်ဆိုင်နေရသော အခက်အခဲမျ ား၊ ကျေးရွာလူထု၏ မျှော်မှန်းချက်များ၊ ကျေးရွာဖွံ့ဖြိုးရေးအတွက် ဦးစားပေးလုပ်ငန်း များဖော်ထုတ်နိုင်ရန်။

၆။ ကျေးရွာဖွံ့ဖြိုးရေးအစီအစဉ်အတွက်အသုံးပြုခဲ့သော PRA tools
တစ်ခုချင်းစီအတွက် သုံးသတ်ချက်များ

၁။ ကျေးရွာလူမှုရေးနှင့်အရင်းအမြစ်ပြမြေပုံ (Social Map)

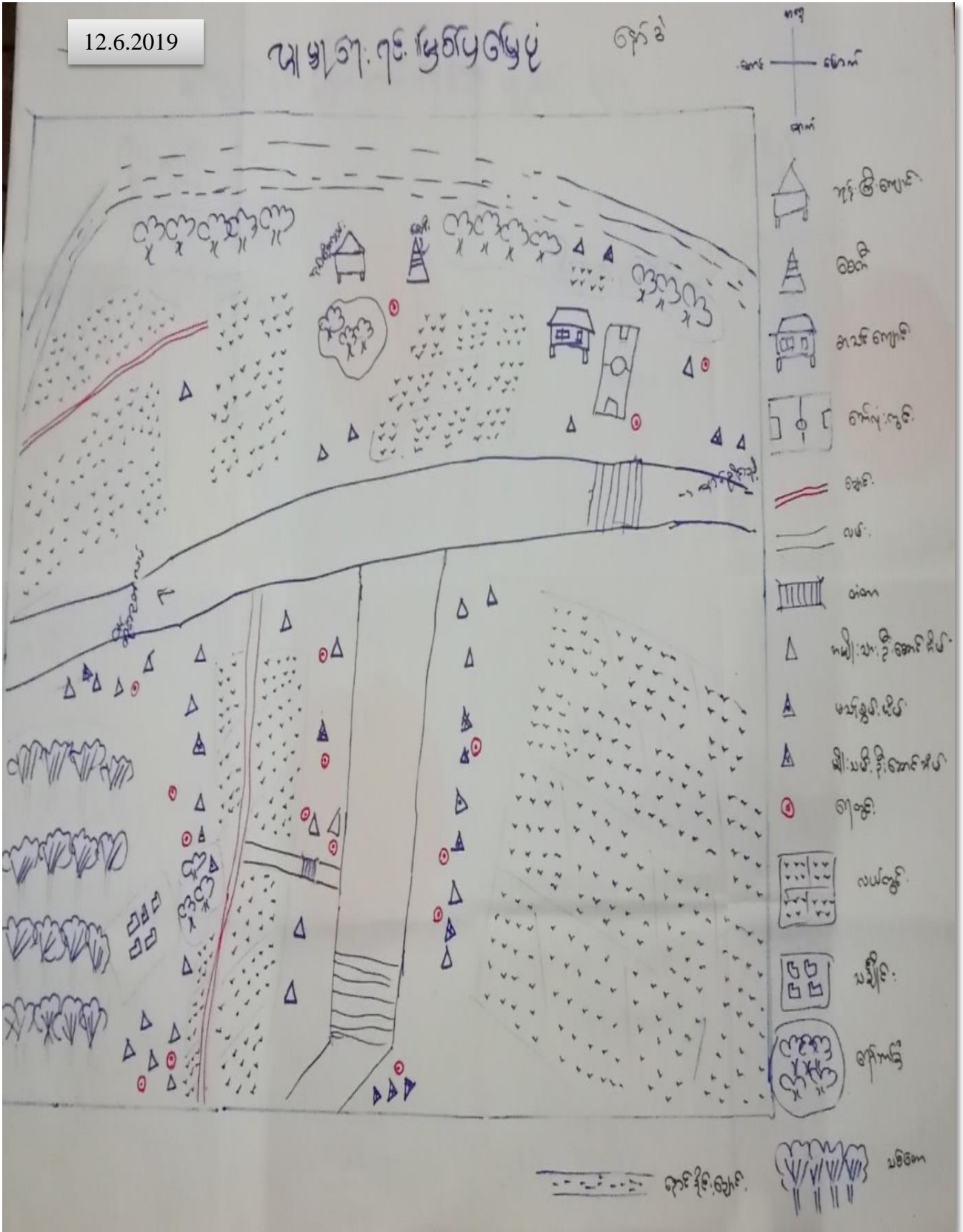

ကျေးရွာလူမှုရေးနှင့်အရင်းအမြစ်ပြုပြင်ဆန်းစစ်ချက်နှင့်ဆွေးနွေးချက်များ

ကျေးရွာ၏လူမှုရေးနှင့် အရင်းအမြစ်ပြုပြင်မှု ဆန်းစစ်ချက် သတ်ချက်များ

ကျေးရွာဒေသစဉ် - (ကျေးရွာ) ကျေးရွာဒေသစဉ် (ကျေးရွာ) ရက်စွဲ 12.6.2019

- * ကျေးရွာဒေသစဉ် အထက်ဆွေးနွေးကျောင်းလုပ်ငန်းအဖြစ် လည်ပတ်မှုကို ဝေဖန်ဆန်းစစ် လုပ်ကိုင်ကြပါသည်။
- * ကျေးရွာဒေသစဉ် အထက်ကျောင်းများ နေထိုင်ကြပြီး ဗဟိုအဖွဲ့အစည်းကို ကျွဲ ကွပ်ကြပါသည်။
- * ကျွဲ၊ နွား၊ ဆိတ်၊ ဝက် စသည်တို့ကို တစ်ခုစီတစ်ခုစီ ဆွေးနွေးကြပါသည်။
- * လမ်းပန်းဆက်သွယ်ရေးမှာ အေးအေးလမ်းဖြစ်ပြီး ဗဟိုအဖွဲ့အစည်း ကျေးရွာ လူထုအတွက် သွားလာရ အခက်အခဲရှိပါသည်။
- * ကျေးရွာတွင် ကျေးလက်ဆေးပေးခန်း မရှိသောကြောင့် ကျေးရွာလူထုများ အတွက် ကျန်းမာရေးအခက်အခဲ ရှိပါသည်။

ဒီအေအေအေအေအေအေ အေအေအေအေအေအေ
 ပါဝင်ဆွေးနွေးသူများ ကျား (၈) ဦး + မ(၁) ဦး

12.6.2019

ရာသီခွင်ပြကွဲအိန်

ပိုဒ် ၁)

အကြောင်းအရာ	အိန်	အိန်	အိန်	အိန်	အိန်	အိန်	အိန်	အိန်	အိန်	အိန်	အိန်	
ရာသီခွင်												
လယ်ယာယူပေး												
ပွဲတော်												
အယူအဆအကျိုးအာဇာနည်	X				X	X				X	X	X

ရာသီခွင်ပြုပြင်မှုနှင့် ဆွေးနွေးခြင်းနှင့်ဆန်းစစ်ခြင်း

နေ့စဉ် အကျိုးစီးပွား
အကျိုးစီးပွား
အကျိုးစီးပွား

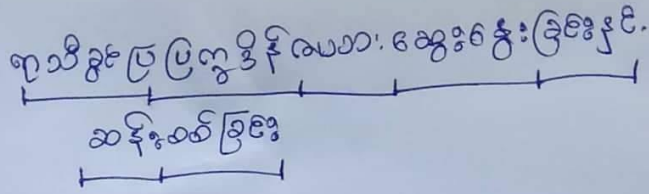

ရက်စွဲ - 12.6.2019

- နေ့စဉ် အကျိုးစီးပွား သို့မဟုတ် တစ်နှစ်လတွင် ရာသီခွင်ပြုပြင်မှု၊ အကျိုးစီးပွား အကျိုးစီးပွား နှင့် မှတ်တမ်း ကျမ်းပုံတို့ ပါဝင်ပါသည်။
- ကဆုန်လတွင် လယ်ထွက်နှုန်း၊ နယ်လွှဲထွက်နှုန်း၊ မျိုးကျခြင်း၊ ဝါဆိုလတွင် စပါ၊ မြေထွက်နှုန်း၊ ဝါဆိုလ ကိုင်းကပ်မှု၊ မြေထွက်နှုန်း ပြုလုပ်ကြပါသည်။
- ဝါဆိုလတွင် ကရင်လူမျိုးတို့၏ စီးပွားရေး၊ ဖွံ့ဖြိုးရေး၊ ဖွံ့ဖြိုးရေး အကျိုးစီးပွား မှတ်တမ်းတို့ စာတမ်းများ ဆွေးနွေးကြပါသည်။
- သစ်တော၊ ကျွတ်လနှင့် တစ်စောင်များ လေ့လာစဉ် စပါ၊ ကိုင်းကပ်မှုကြောင့် ဖြစ်ပေါ်လာသည်။
- နတ်တော်၊ ဗြဟ္မစိုက်၊ တပို့တွဲ၊ တပေါင်းလတို့တွင် စစ်စစ် အကျိုးစီးပွား အကျိုးစီးပွား အကျိုးစီးပွား နှင့် ဆန်းစစ်မှု၊ ၁၀၀ မှန်ဖွဲ့၊ ရှစ်ပြေမှု အစရှိသည်များ မှတ်တမ်းများ စာတမ်း ပြုပါသည်။

ဦးဆောင်ဆွေးနွေးသူ - စောမောင်ချစ်ထွန်း
ပါဝင်ဆွေးနွေးသူ - ကျား (၁၂)၊ မ (၁၅)

12.6.2019

ဥစ္စာရေးကြွယ်ဝမှုပြဇယား

၀၅၈၅

အစဉ်	သတ်မှတ်ချက်	အိတ်စားရရှိသည့်အရက်	ရာခိုင်နှုန်း
၁။ အစဉ်	ဥစ္စာရေးကြွယ်ဝမှု / ဝတ်စားရရှိသည့်အရက် / ဝတ်စားရရှိသည့်အရက် / ဝတ်စားရရှိသည့်အရက်	၄	၆%
၂။ အစဉ်	ဝတ်စားရရှိသည့်အရက် / ဝတ်စားရရှိသည့်အရက် / ဝတ်စားရရှိသည့်အရက် / ဝတ်စားရရှိသည့်အရက်	၄၀	၆၂%
၃။ အစဉ်	ဝတ်စားရရှိသည့်အရက် / ဝတ်စားရရှိသည့်အရက် / ဝတ်စားရရှိသည့်အရက် / ဝတ်စားရရှိသည့်အရက်	၂၀	၃၂%
	စုစုပေါင်း	၆၄	၁၀၀%

နော်ဒါကျေးဇူး

12.6.19

နော်ဒါကျေးဇူး
အုပ်ချုပ်ရေး

ဥစ္စာဝန်ကြွယ်ဝမှုပြဿနာဆွေးနွေးခြင်းနှင့်

ဆန်းစစ်ခြင်း

နော်ဒါကျေးဇူးကွဲတွင် အဆင်မပြေသော အုပ်ချုပ်ရေး (၉) ချုပ်ချုပ်ပါသည်။
အဆင်မပြေသော အကြောင်းအရာများမှာ ကျေးဇူးကွဲတွင် အလုပ်အကိုင်
အခွင့်အလမ်း နည်းပါးခြင်း၊ ရေရရှိသော လုပ်ငန်းများတွင် အမျိုးသားများသာ
အများစု လုပ်ကိုင်နေကြပြီး အမျိုးသမီးများ မရှိဘဲ ခိုလှုံရေး အိမ်ထောင်ရေး
စာများတွင်သာ အချိန်ကုန်နေရခြင်းတို့ကြောင့် ဖြစ်ပါသည်။

အဆင်မပြေသော အုပ်ချုပ်ရေး အဆင်ပြေစေရန် အသက်မွေးဝမ်း
ကျောင်းသစ်တင်၊ များပြီး ချမ်းသာရန် ကိုအပ်ပါသည်။

ဝင်ရောက်ရရှိသော လုပ်ငန်းများ ဖြစ်သော ရေရရှိရေး လုပ်ငန်း၊ ဆောက်
လုပ်ရေးလုပ်ငန်းများ အစရှိသည်တို့တွင် ဤသူ့ကွဲများကို လိုက်ထိုင်
ပါဝင်လုပ်ကိုင်စေခြင်းဖြင့် ဖွံ့ဖြိုးရေးလုပ်ငန်းများတွင် ပါဝင်ကာ အောင်
စည်းရုံး ဆွဲခေါ်ခြင်းဖြင့် အဆင်မပြေမှုတို့ကို ကျော့ချနိုင်ပါသည်။

ဦးဆောင်ဆွေးနွေးသူ - စောဇွန်ဦး

ပါဝင်ဆွေးနွေးသူ - ကျား (၂) - မ (၂၅)

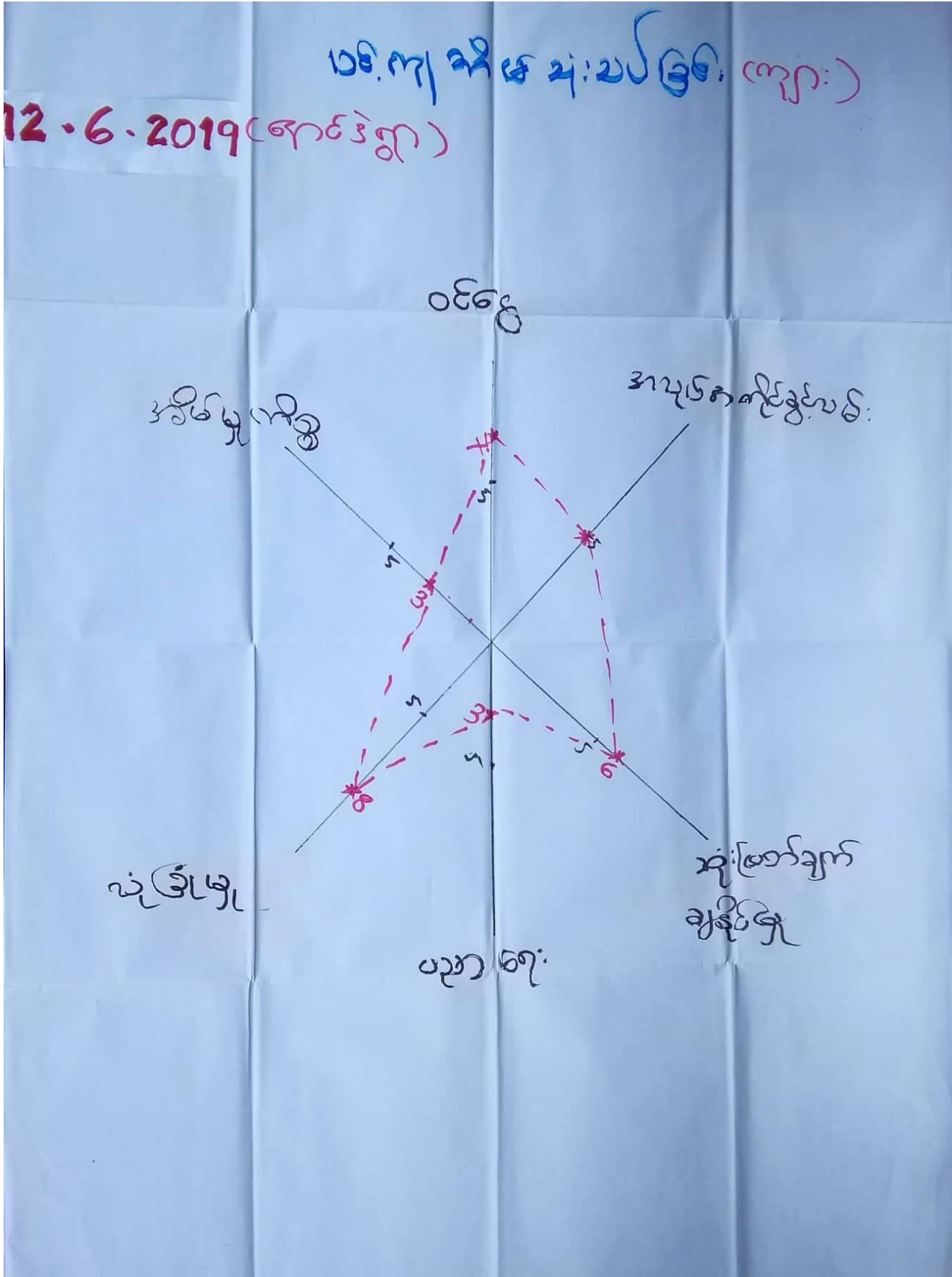

12.6.2019

ပဗ္ဗိက နိဗ္ဗာန်သင်္ဂဟ

၈၅၃

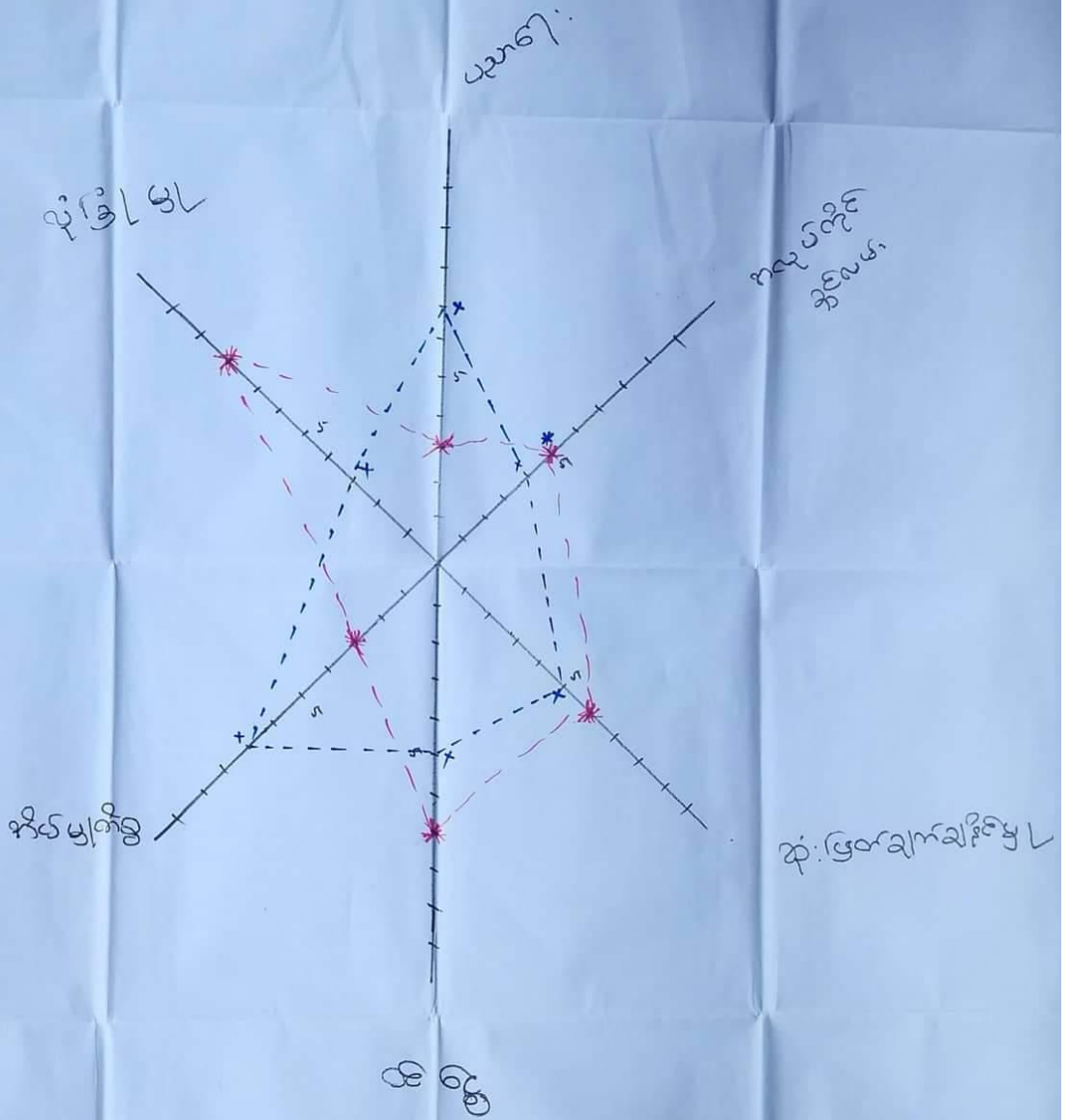

ကျားမ ပင့်ကူအိမ်သုံးသပ်ခြင်း ဆွေးနွေးခြင်းနှင့်ဆန်းစစ်ခြင်း

နောင်ဒါကျေးဇူး
နောင်စွဲကျေးဇူးအရည်

ကျားမ ပင့်ကူအိမ် သုံးသပ်ခြင်း၊ ဆွေးနွေးခြင်းနှင့်

ဆန်းစစ်ခြင်း

ရက်စွဲ - 12.6.2019

- အမျိုးသမီးများသည် အမျိုးသားများထက် အိမ်မှုကိစ္စပိုမို လုပ်ကိုင်ရခြင်း ဟု အလုပ်အကိုင် အခွင့်အလမ်း နည်းခြင်း၊ အိမ်မှုကိစ္စကို အမျိုးသမီး အလုပ်ဟု သတ်မှတ်ထားသည့် ဖြစ်နေခြင်းကြောင့် ဖြစ်ပါသည်။
- အမျိုးသမီးများသည် ယေဘုယျအားဖြင့် ဇာတိအရပ်အဝန်း၊ ဇာတိ၊ မာခြင်း၊ ဇာတိနည်းခြင်းတို့ကြောင့် ကျွမ်းကျင်မှုတွင် အမျိုးသားများထက် ပိုမို နည်းရခြင်းဖြစ်ပါသည်။
- အမျိုးသမီးများသည် အမျိုးသားများထက် အလုပ်အကိုင် အခွင့်အလမ်း နည်းခြင်းကြောင့် ဝင်ရောက်မှု နည်းပါးခြင်းဖြစ်ပါသည်။
- ပညာရေးတွင် အမျိုးသမီးများသည် အမျိုးသားများထက် ပညာမာန် ပိုမိုများပြားခြင်းမှာ အမျိုးသားများက ပညာသင်ကြားရခြင်း ဖြစ်ပြီး စိတ်ဝင်စားမှု နည်းခြင်းကြောင့် ဖြစ်ပါသည်။

ဦးဆောင် ဆွေးနွေးသူ - ဒေါ်နောင်မအေး
ပါဝင်ဆွေးနွေးသူ - ကျား (12) - မ (25)

အရင်းအမြစ် အသုံးချမှု ပုံစံပြဇယား			နေ့စွဲ
ကျား	မ	ကျား + မ	12.6.2019
သစ်တော	ကျေးဇူး	ကျေးဇူး	
		ကုသိုလ်ရေး	
		အုန်းခြံ	
		ကျွန်း	
		တံတား	
		မေဇီ	
		ကျေးဇူး	

ဒီဇာနည် ကျေးဇူး
 နှစ်ကျမ်းကျမ်း
 ဖြစ်ပါသည်

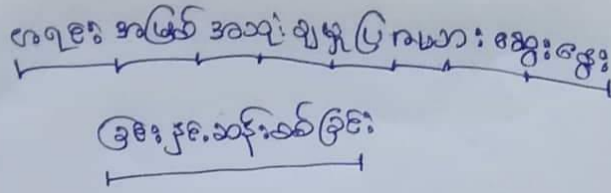

၇၀၈၅-၂၃.၆.၂၀၂၁

- ဒီဇာနည် ကျေးဇူးတွင် ချောင်း၊ စာသင်ကျောင်း၊ ဘုန်းကြီးကျောင်း၊ လမ်း၊ စာတန်း၊ စေတီ၊ စောလင်းကျောင်း၊ စာသင်တန်းတို့ကို ယောကျ်ား၊ မိန်းမ အတူတူ အသုံးပြုကြပါသည်။
- သစ်တော၊ ရေချောင်း၊ ရေအိုင်၊ စာသင်ကျောင်း၊ နှစ်၊ စောလင်းကျောင်းတို့ကို ယောကျ်ားများက အသုံးပြုကြပါသည်။
- ဘုန်းကြီးကျောင်း၊ လမ်း၊ စာတန်း၊ စေတီတို့ကို ယောကျ်ား၊ မိန်းမ အတူတူ အသုံးပြုကြပါသည်။
- လမ်း၊ စေတီ၊ များ၊ စာတန်း၊ များ၊ လူ့အဖွဲ့အစည်းတို့တွင် ဝါဝင်စေခြင်းဖြင့် နှစ်၊ မြေ၊ နှစ်တို့ဖြင့် လူမှုရေးအဖွဲ့များ နှစ်၊ အသုံးပြုခြင်း များကို ပြုလုပ်လာနိုင်မည်။

ဦးစောစောဆွေးနွေးသူ - နောင်ဒါး
 ဝါဝင်ဆွေးနွေးသူ - ကျား (၂၂) / မ - (၃၅)



ကျေးဇူးတင် ချီးမွမ်းရေးစာ ပျံ့နှံ့ ပျံ့နှံ့

နေ့စွဲ

12.6.2019

၁။ နှစ်စဉ်

၂။

၃။ နှစ်စဉ် နှစ်စဉ်

၄။ နှစ်စဉ် နှစ်စဉ်

၅။ နှစ်စဉ်

၆။

၇။ နှစ်စဉ်

၈။ နှစ်စဉ်

၉။

နော်ဒ်ကျေးရွာ
နောင်ကျေးရွာ
ရွာအုပ်စု

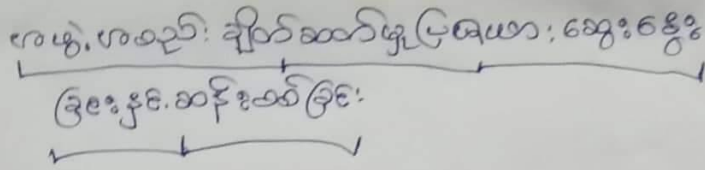

၇၈၈၅ - ၁၉.၆.၂၀၁၇

- နော်ဒ်ကျေးရွာတွင် ကျောင်းကောမတီ၊ ယူပျိုဒေါ်စ၊ အဖွဲ့၊ အုပ်ချုပ်ရေးအဖွဲ့၊ ဝဏ္ဏ၊ ကော၊ ကော၊ ကြပါသည်။
- ဂေါပက အဖွဲ့သည် ဣ တွင် ဤ သာ ရေး၊ နာရေး နှင့် အာသာရေး ကွဲပြားမှုများကို ဆောင်ရွက်ပါသည်။
- အုပ်ချုပ်ရေးအဖွဲ့သည် ကျေးရွာတွင် ဤ ကွဲပြားမှုများ ဖားလျှိုး လိုပါဝင်ဆောင်ရွက်ပါသည်။
- ကျောင်း ကောမတီသည် စာအုပ်ကျောင်းပတ်ဝန်းကျင်သည် များကို စစ်ကော : ဆောင်ရွက်ပြီး ယူပျိုဒေါ်စ၊ အဖွဲ့သည် ဤ ရှိ ယူပျိုရေး လိစွာပြ များတွင်ပါဝင်ဆောင်ရွက်ပါသည်။
- နယ်လှည့် ကျေးဇူး ဖိတ်စာဖွဲ့သည် ကျန်းမာရေး နှင့် ပတ်သက် များ မှ ဖိတ်စာ နှင့် လှည့်ဆောင်ရွက်ပေးပါသည်။

ဦးဆောင်ဆွေးနွေးသူ - ဒေါ်ထား နွယ်
ပါဝင်ဆွေးနွေးသူ - ဦး (၁၉) / ဗ (၉၅)

၇။ ကော်မတီဝင်များရွေးချယ်ခြင်းနှင့် ကျေးရွာဖွံ့ဖြိုးရေးအစီအစဉ် ဆောင်ရွက်မှုမှတ်တမ်း



၈။ ကျေးရွာအချက်အလက်များ (PC 1)

ပုံစံ - ၈ - ၁ ကျေးရွာအခြေခံအချက်အလက်များ (Form PC 1)

လက်ညွှန်ချက်၊ ကျေးရွာတစ်ရွာသို့ ပထမဆုံးမိတုံ့ဆက်စဉ်းသွားရောက်သောအခါ လူထုစည်းရုံးရေးမှူးသည် ကျေးရွာခေါင်းဆောင်များအားကျေးရွာအချက်အလက်များကိုပေတ္တာရပ်ခံ၍တောင်းခံရသည်။ ဤအချက်အလက်များကိုစီမံကိန်းမိတ်ဆက်အစည်းဝေးမတိုင်မီတောင်းခံရမည်။ စီမံကိန်းမိတ်ဆက်အစည်းဝေးတွင် လူထုစည်းရုံးရေးမှူးသည် ဤအချက်အလက်များအား စစ်ဆေးပြီး မှန်ကန်အောင်ပြုလုပ်ရမည်။ ပြီးနောက်တွင် လူထုစည်းရုံးရေးမှူးမှ သတင်းအချက်အလက်ထံသို့ Tablets မှ တစ်ဆင့် ဖြည့်သွင်းရမည်။

ကျေးရွာခေါင်းဆောင် အမည် စော ကျော်စွာ	ကျေးရွာခေါင်းဆောင်၏ ဖုန်းနံပါတ်	လူထုစည်းရုံးရေးမှူး၏အမည် စောကျော်စွာ ၆၆၃ ၆၀၅
ပြည်နယ်တိုင်းဒေသကြီး မာစု	မြို့နယ် မြို့နယ်	ကျေးရွာအုပ်စု ကျေးရွာ
		ကျေးရွာ ကျေးရွာ

ကား လူဦးရေ

လူမျိုးစု	အိမ်ထောင်စုအရေအတွက်	ကိုးကွယ်သည့်ဘာသာ	အိမ်ထောင်စုအရေအတွက်
လူမျိုးစု (၁) မြန်မာ	64	ဘာသာ(၁) မြန်မာ	64
လူမျိုးစု (၂) -----		ဘာသာ(၂) -----	
လူမျိုးစု (၃) -----		ဘာသာ(၃) -----	
လူမျိုးစုရော -----		ဘာသာရော -----	
အခြား			
	အရေအတွက်		
ပသန်စွမ်းသူများ	3		
သက်ကြီးရွယ်အိုများ (၆၅ နှစ် နှင့် အထက်)	25		
စစ်ဘေးရှောင်	0		

	အမျိုးသား(အရေအတွက်)	အမျိုးသမီး(အရေအတွက်)	စုစုပေါင်းအရေအတွက်
လူဦးရေ			
လူမျိုးစု (၁)- အဓိကကျ	၂၁၀	၂၂၇	၄၃၇
လူမျိုးစု (၂)-----			
လူမျိုးစု (၃)-----			
အခြား			
အိမ်ထောင်ဦးစီး	၅၇	၇	၆၄

(ခ)အခြေခံအဆောက်အအုံ အသုံးအဆောင်များ

စာသင်ကျောင်း	အမှတ် ခြံမပါ	ကျန်းမာရေး	အမှတ် ခပ်ပါ	ဘာသာရေးအဆောက် အအုံများ	အမှတ် ခြံမပါ
အထက်တန်းကျောင်း	<input type="checkbox"/>	ဆေးရုံ	<input type="checkbox"/>	စေတီ	<input checked="" type="checkbox"/>
အလယ်တန်းကျောင်း	<input type="checkbox"/>	ကျန်းမာရေးဌာန	<input type="checkbox"/>	ဘုန်းကြီးကျောင်း	<input checked="" type="checkbox"/>
မူလတန်းကျောင်း	<input checked="" type="checkbox"/>	ကျန်းမာရေးဌာနခွဲ	<input type="checkbox"/>	ဟိန္ဒူဘုရားကျောင်း	<input type="checkbox"/>
မူကြိုကျောင်း	<input type="checkbox"/>	ဆေးပေးခန်း	<input type="checkbox"/>	ရေဇာယာန်ကျောင်း	<input type="checkbox"/>
အခြား	<input type="checkbox"/>	အခြား	<input type="checkbox"/>	ဗလီ	<input type="checkbox"/>
				အခြား	<input type="checkbox"/>
မှတ်ချက်		မှတ်ချက်		မှတ်ချက်	

(၁)ကျွမ်းကျင်သူများမှတ်တမ်း (ကျေးရွာတွင်နေထိုင်သော သို့မဟုတ် တခြားရွာမှလာရောက်သောကျွမ်းကျင်သူများ)

(၁) စာသင်ကျောင်း			(၂) ကျန်းမာရေး			(၃) လက်မှုပညာရှင်		
	ရွာတွင်နေထိုင်သူ	အခြားရွာမှလာသူ		ရွာတွင်နေထိုင်သူ	အခြားရွာမှလာသူ		ရွာတွင်နေထိုင်သူ	အခြား
မူလတန်းပြဆရာ/မ	<input checked="" type="checkbox"/>	<input type="checkbox"/>	ဆရာဝန်	<input type="checkbox"/>	<input type="checkbox"/>	လက်သမား	<input checked="" type="checkbox"/>	<input checked="" type="checkbox"/>
အထက်တန်းပြဆရာ/မ	<input type="checkbox"/>	<input type="checkbox"/>	လက်ထောက်ကျန်းမာရေးမှူး	<input type="checkbox"/>	<input type="checkbox"/>	ပန်းရံ	<input checked="" type="checkbox"/>	<input checked="" type="checkbox"/>
အလယ်တန်းပြဆရာ/မ	<input type="checkbox"/>	<input type="checkbox"/>	အမျိုးသမီးကျန်းမာရေးဆရာမ	<input type="checkbox"/>	<input type="checkbox"/>	လှုပ်စစ်ကျွမ်းကျင်ပီးသမား	<input type="checkbox"/>	
မူကြိုဆရာ/မ	<input type="checkbox"/>	<input type="checkbox"/>	သားဖွားဆရာမ	<input type="checkbox"/>	<input type="checkbox"/>	ရေပိုက်သွယ်သူ	<input type="checkbox"/>	
အခြား	<input type="checkbox"/>	<input type="checkbox"/>	ပြည်သူ့ကျန်းမာရေးလုပ်သား	<input checked="" type="checkbox"/>	<input type="checkbox"/>	စက်ပြင်ဆရာ	<input checked="" type="checkbox"/>	
မှတ်ချက်	ရွာအုပ်(သို့မဟုတ်)ကျေးရွာအုပ်စုအဖွဲ့ဝင်များ		မှတ်ချက်	KNU - လယ်စားအဖွဲ့ဝင်များ (ကျေးမရ)		မှတ်ချက်		

(ဃ) ကျေးရွာသို့ ရောက်ရှိနိုင်သည့်လမ်းအခြေအနေ / ကျေးရွာတစ်ရွာသည် ၎င်း၏ကျေးရွာအုပ်စုနှင့် ဆက်သွယ်ထားသောလမ်းအခြေအနေ(အောက်ပါတို့ကိုစိုင်းပါ)

ကျောက်ကြမ်းလမ်း ကတ္တရာလမ်း ကွန်ကရစ်လမ်း မော်တော်ဆိုင်ကယ်လမ်း
 ကျောက်ခင်းလမ်း မြေသားလမ်း လူသွားလမ်း အခြား _____

(င) ကျေးရွာဖွံ့ဖြိုးမှုစီမံချက်

- (၁) လူထုဗဟိုပြုစီမံကိန်းမတင်မီ ဤကျေးရွာတွင်ကျေးရွာဖွံ့ဖြိုးမှုစီမံချက်ရှိခဲ့ပါသလား? ပိုင်းပါ
ရှိပါသည်/မရှိပါ/မသိပါ
- (၂) ရှိခဲ့ပါလျှင် ဤစီမံချက်ကို မည်သည့် ခုနှစ်တွင်ပြင်ဆင်ခဲ့ပါသနည်း? နှစ်-----/မသိပါ
- (၃) ဤစီမံချက်ကို မြို့နယ်မှအတည်ပြုခဲ့ပါသလား? ပြုခဲ့ပါသည်/မပြုခဲ့ပါ /မသိပါ

(၈) ခရီးအကွာအဝေး

(၁) ဤကျေးရွာ၏ပဟိုမှ၎င်းကျေးရွာအုပ်စု၏ပဟိုအထိခရီးမိုင်မည်မျှကွာဝေးသနည်း? မိုင် 12.5 / မသိပါ

(၂) ဤကျေးရွာမှ ၎င်းကျေးရွာအုပ်စုပဟိုအထိသွားလာရာတွင်ကြာမြင့်သည့်အချိန်။

ခြောက်သွေ့ရာသီတွင်ကြာချိန် 10 ----- ထော်လာဂျီ/မော်တော်ဆိုင်ကယ်/ခြေလျင်/လား/မော်တော်ဘုတ်/
အခြား -----

မိုးရာသီတွင်ကြာချိန် 15 ----- ထော်လာဂျီ/မော်တော်ဆိုင်ကယ်/ခြေလျင်/လား/မော်တော်ဘုတ်/
အခြား -----

(ဆ) ပတ်ဝန်းကျင်ဆိုင်ရာသဘာဝဘေးအန္တရာယ်

ဤကျေးရွာတွင်ရေကြီးခြင်းကဲ့သို့ သဘာဝဘေးအန္တရာယ်ကျရောက်ဖူးခြင်း ရှိပါသလား။

မရှိပါ ရှိပါသည် ရှိလျှင်ဖော်ပြပါ လက်ရှိတွင် မရှိပါ

(ဇ) ကျေးရွာတွင် ဖွဲ့စည်းထားသော အဖွဲ့အစည်းများ

လူထုပဟိုပြုစီမံကိန်းမတိုင်မီ ဤကျေးရွာတွင် ကျေးရွာဖွံ့ဖြိုးရေးအတွက် အစိုးရ(သို့)ရွာသားများကိုယ်တိုင်(သို့) စီမံကိန်းတစ်ခုခုမှ ဖွဲ့စည်းထားသည့် အဖွဲ့အစည်းများရှိပါသလား။

(၁) -----

(၂) မရှိပါ -----

(ဈ) အထွေထွေအုပ်ချုပ်ရေး ဦးစီးဌာန (GAD) မှ မှတ်တမ်းတင်ထားခြင်း

ဤကျေးရွာသည် အထွေထွေအုပ်ချုပ်ရေး ဦးစီးဌာန (GAD) မှ မှတ်တမ်းတင်ထားမှု ရှိပါသလား။

မရှိပါ ရှိပါသည်

ကျေးရွာခေါင်းဆောင်

အမည် ဦးဖွန်ဇော်

လက်မှတ် [Signature] ဇန်. ၅ 12. ၆. 19

လူထုစည်းရုံးရေးမှူး

အမည် မောင်မောင်မောင်

လက်မှတ် [Signature] ဇန်. ၅ 12. ၆. 19

၉။ စီမံကိန်းစက်ဝန်းအချိန်ဇယား(PC 2)

ပုံစံ ၂ - J - စီမံကိန်းစက်ဝန်းအချိန်ဇယား (PC 2)

လမ်းညွှန်ချက်၊ သက်ဆိုင်ရာလူထုစည်းရုံးရေးမှူး/လက်ထောက်နည်းပညာမှူးများမှ စီမံကိန်းစက်ဝန်းအဆင့်စာစီမံဦးစီးဌာန၊ ကျေးရွာနှင့် ကျေးရွာအုပ်စုအတွက် တြိဂံစက် ခြေခံသွင်းရမည်။
 စည်းရုံးရေးမှူး/ဝန်ထမ်း အမည် စေတနာ့အဖွဲ့
 ဇနီး 12.6.19 စက်ဝန်းအားအမှတ်ခြိမ်းပါ စက်ဝန်း(၁) စက်ဝန်း(၂) စက်ဝန်း(၃)
 စက်ဝန်း(၄)
 ပြည်နယ်/တိုင်း ကရင်၊ မြို့နယ် မြို့နယ်၊ ကျေးရွာအုပ်စု ကျေးရွာ၊ ကျေးရွာ ကျေးရွာ

စီမံကိန်းအဆင့်စွက်ဖူအဆင့်များ	ဇနီး		အစည်းအဝေးတွင်တက်ရောက်သူအရေအတွက်						
	စတင်သည့် ဇနီး	ပြီးဆုံး သည့်ဇနီး	အမျိုးသား အရေအတွက်	အမျိုးသမီး အရေ အတွက်	အိမ်ထောင်စု အရေအတွက်	လူမျိုးစုတက်ရောက်သူ အရေအတွက် နှင့် လူမျိုးစုအမည်		အိမ်ထောင်စု ဝေပိုင်း	အိမ်ထောင်စု %
၁။ ကျေးရွာစီမံကိန်း စီမံဆက်အစည်းအဝေး	12.6.19	12.6.19	12	25	37	ကရင်	37	64	57.8%
၂။ ကျေးရွာဖွံ့ဖြိုးရေး စီမံချက်ရေးဆွဲခြင်းအစည်းအဝေး	12.6.19	12.6.19	12	25	37	ကရင်	37	64	57.8%
၃။ ကျေးရွာအုပ်စု လုပ်ငန်းဆုံးဖြတ်ချက်ချသည့် အစည်းအဝေး	5.7.19	5.7.19	19	13	32	ကရင်	32		
၄။ မြို့နယ်အဆင့် စီမံကိန်းရေးဆွဲရေး နှင့် အကောင်အထည်ဖော်ရေးကော်မတီ၏ စီမံကိန်း သုံးသပ်မှု အစည်းအဝေး			၀၀	၀၀	၀၀		၀၀		
၅။ မြို့နယ် စီမံကိန်းရေးဆွဲရေး နှင့် အကောင်အထည်ဖော်ရေး ကော်မတီ၏ဆုံးဖြတ်မှုကို ရွာသို့ အသိပေး အကြောင်းကြားသည့် အစည်းအဝေး									
၆။ စီမံကိန်းလုပ်ငန်းခွဲစီမံချက်ရေးဆွဲခြင်း အစည်းအဝေး									
၆.၁။ စီမံကိန်းလုပ်ငန်း အကောင်အထည်ဖော်ရေးအစီအစဉ် ရေးဆွဲခြင်း									

၆.၂။ သဘာဝပတ်ဝန်းကျင်ကျန်းမာရေးအစီအစဉ် ရေးဆွဲခြင်း									
၆.၄။ မြင်/ထိန်းအစီအစဉ် ရေးဆွဲခြင်း									
၇။ စီမံကိန်းလုပ်ငန်းခွဲ တိုးတက်မှု စောင့်ကြည့်အစည်းအဝေး									
၇.၁။ အစည်းအဝေး ပထမအကြိမ်									
၇.၂။ အစည်းအဝေး ဒုတိယအကြိမ်									
၇.၃။ အစည်းအဝေး တတိယအကြိမ်									
၈။ စီမံကိန်းလုပ်ငန်းခွဲ အပြီးသတ်စစ်ဆေးခြင်း အစည်းအဝေး									
၉။ လူထုစစ်ဆေးမှုအစည်းအဝေး									

၁၀။ ကျေးရွာဖွံ့ဖြိုးရေးဦးစားပေးအစီအစဉ် (PC 3)

ပုံစံ - ၈-၃ ကျေးရွာဖွံ့ဖြိုးရေး ဦးစားပေးအစီအစဉ် (Form PC 3)

လမ်းညွှန်မှတ်တမ်း အဆင့်(၃)ကျေးရွာဖွံ့ဖြိုးရေးအစီအစဉ်အဝေးပြေးဆုံးသောအခါ ကျေးရွာစီမံကိန်း အထောက်အကူပြု ကော်မတီသည် လူထုစည်းရုံးရေးမှူးအကူအညီဖြင့် ဤပုံစံကိုပြည့်စုံအောင် ဖြည့်သွင်းရမည်။			
လူထုစည်းရုံးရေးမှူး/ဝန်ထမ်း အမည်	စောဇော် ဇော်ထွေး		
နေ့စွဲ 18.6.19	စက်ဝန်းအား အမှတ်ခြစ်ပါ (✓) □ စက်ဝန်း(၁) ဥပမာ စက်ဝန်း(၂) □ စက်ဝန်း(၃) □ စက်ဝန်း(၄)		
ပြည်နယ်/တိုင်း	မြို့နယ်	ကျေးရွာအုပ်စု	ကျေးရွာ
တရုတ်	လှိုင်	မောင်ခွီး	နောင်ဒဲ

ကား အပတ်အခဲအတားအဆီးများအားဆွေးနွေးခြင်း - ယခုလက်ရှိအခြေအနေတွင်ဤကျေးရွာဖွံ့ဖြိုးတိုးတက်ရေးအတွက် အဓိကအခက်အခဲအတားအဆီးများသည် မည်သည့်အခက်အခဲအတားအဆီးဖြစ်ပါသနည်း။ (အမျိုးသား/သမီး အနည်းဆုံးအခက်အခဲ ၅ ခုစီဖော်ပြပါ)

အုပ်စုဖွဲ့ဆွေးနွေးမှုများမှ တင်ပြသောအခက်အခဲအတားအဆီးများ	
၁။ ရွာချွန်ဆက်လက်ဖက်ကင်းစေရန်အတွက်...	✓ ကျား □ မ ကျား + မ
၂။ ကျွေးမွေးရေးအဖွဲ့ချုပ်ဖွဲ့စည်းပေးရန်အတွက်...	□ ကျား □ မ ✓ ကျား + မ
၃။ စာသင်ကျောင်းတွင် အိမ်သာအဆောက်အအုံ...	✓ ကျား □ မ □ ကျား + မ
၄။ ရွာတွင်းလမ်းဖောက်လုပ်ရေးအတွက်...	□ ကျား □ မ ✓ ကျား + မ
၅။ ရွာတွင်းစက်ကင်းရေးအတွက်...	✓ ကျား + မ
၆။ မူကြိုကျွေးမွေးရေးအဖွဲ့ဖွဲ့စည်းပေးရန်...	✓ ကျား □ မ ✓ ကျား + မ

၇။ မွေးမြူရေးအဖွဲ့ဖွဲ့စည်းပေးရန်အတွက်...
 ခား မျက်မှန်ခြင်း- နောင်လာမည့် (၅) နှစ် အတွင်း ကျေးရွာဖွံ့ဖြိုးရေး မျှော်မှန်းလျာထားချက်များအား တင်ပြပါ။

အုပ်စုဖွဲ့ဆွေးနွေးမှုများမှ တင်ပြသောအခက်အခဲအတားအဆီးများ	
၁။ ရွာချွန်ဆက်လက်ဖက်ကင်းစေရန်အတွက်...	✓ ကျား □ မ □ ကျား + မ
၂။ ကျွေးမွေးရေးအဖွဲ့ချုပ်ဖွဲ့စည်းပေးရန်အတွက်...	□ ကျား □ မ ✓ ကျား + မ
၃။ စာသင်ကျောင်းတွင် အိမ်သာအဆောက်အအုံ...	✓ ကျား □ မ □ ကျား + မ
၄။ ရွာတွင်းလမ်းဖောက်လုပ်ရေးအတွက်...	□ ကျား □ မ ✓ ကျား + မ
၅။ ရွာတွင်းစက်ကင်းရေးအတွက်...	□ ကျား □ မ ✓ ကျား + မ

၆။ မူကြိုကျွေးမွေးရေးအဖွဲ့ဖွဲ့စည်းပေးရန်အတွက်...
 ၇။ မွေးမြူရေးအဖွဲ့ဖွဲ့စည်းပေးရန်အတွက်...

၈။ လူထုစီမံကိန်း၏ လာမည့် (၄)နှစ်အတွက် အကျုံးဝင်သော ဦးစားပေး ဖွံ့ဖြိုးတိုးတက်မှု လုပ်ငန်း အစီအစဉ်များအားဖော်ပြပါ။

ဦးစားပေး အဆင့် သတ်မှတ်ချက်	ကျေးရွာအတွက် ဦးစားပေး ဖွံ့ဖြိုးတိုးတက်မှု လုပ်ငန်းစဉ်များ	အဆိုပြုသူ (အမျိုးသားများ/ အမျိုးသမီးများ/အမျိုးသား+ အမျိုးသမီး)	အခန်းကဏ္ဍ	ခန့်မှန်း ကုန်ကျစရိတ်	အကျိုးခံစားခွင့်ရှိသူခန့်မှန်းခြေအရေအတွက်			
					ကျား	မ	ပေါင်း	
၁	နောက်ဆံ့ဆိုင်ရာအဖွဲ့အစည်းများ ဆောက်လုပ်ခြင်း	က	လမ်းပန်းဆက်သွယ်ရေး	၁၁၆ သိန်း	၂၁၀	၂၈၅	၄၅၅	၂၀၀၀'x18'x1'
၂	ကျေးရွာခြံအနင်းရိုး တက်အား	က + မ	ပညာရေး	၇၈ သိန်း	~	~	~	၁၂၃'
၃	ရွာထဲသို့ ရေအားပေးစနစ်တည်ဆောက်ခြင်း ၄ ခု	က	မ	၄၈ သိန်း	~	~	~	5'x5'x7'
၄	ရွာတွင်းလမ်းကြားအဖွဲ့အစည်းများ ဆောက်လုပ်ခြင်း	က + မ	လမ်းပန်းဆက်သွယ်ရေး	၁၂၀ သိန်း	~	~	~	၁၆၀၀'x1၂'x၆'
၅	ပညာရေး	က	ပညာရေး	~	~	~	~	

၉။ ရွာတွင်းဝတ်လမ်း၊ လမ်းပန်းဆက်သွယ်ရေး

၉။ လူထုစီမံကိန်း၏ လာမည့် (၄) နှစ်အတွက် အကျုံးဝင်သော ဦးစားပေး ဖွံ့ဖြိုးတိုးတက်မှု လုပ်ငန်း အစီအစဉ်များအားဖော်ပြပါ။

အဆင့်	ကျေးရွာအတွက် ဦးစားပေး ဖွံ့ဖြိုးတိုးတက်မှု လုပ်ငန်းစဉ်များ	အဆိုပြုသူ (အမျိုးသားများ/ အမျိုးသမီးများ/အမျိုးသား+ အမျိုးသမီး)	အခန်းကဏ္ဍ
၁	ကျေးရွာခြံအနင်းရိုး	က + မ	ပညာရေး
၂			
၃			
၄			
၅			

ခေါင်းဆောင်၊ ကျေးရွာစီမံကိန်းအထောက်အကူပြုကော်မတီမှအတည်ပြုသည်။

အမည် ----- လက်မှတ် ----- နေ့စွဲ ----- ၁၂.၆.၁၄

ပုံစံ - ၁-၃ ကျေးရွာဖွံ့ဖြိုးရေး ဦးစားပေးအပ်အပ် (Form PC 3)

လမ်းညွှန်ခွက်		အထင်(၃)ကျေးရွာဖွံ့ဖြိုးရေးရက်စွဲအစည်းအဝေးပြီးဆုံးသောအခါ ကျေးရွာစီမံကိန်း ဖာထောက်အကျဉ်းချုပ် ကော်မတီသည် လူထုစည်းရုံးရေးမှူးအကူအညီဖြင့် ဤပုံစံကိုပြည့်စုံအောင် ဖြည့်သွင်းရမည်။	
လူထုစည်းရုံးရေးမှူး/ဝန်ထမ်း အမည်		စောစောမင်းဝေ	
နေ့စွဲ	17.6.2020	ကော်ဝန်းအား အမှတ်ခြစ်ပါ (V) <input type="checkbox"/> ကော်ဝန်း(၁)	<input type="checkbox"/> ကော်ဝန်း(၂) <input type="checkbox"/> ကော်ဝန်း(၃) <input type="checkbox"/> ကော်ဝန်း(၄)
ပြည်နယ်/တိုင်း	မာဠာ	မြို့နယ်	လှိုင်ကဲ
		ကျေးရွာအုပ်စု	မိုးမြင့်
			ကျေးရွာအုပ်စု

က၊ အခက်အခဲအတားအဆီးများအားဆွေးနွေးခြင်း - ယခုလက်ရှိအခြေအနေတွင်ကျေးရွာဖွံ့ဖြိုးတိုးတက်ရေးအတွက် အဓိကအခက်အခဲအတားအဆီးများသည် မည်သည့်အခက်အခဲအတားအဆီးများဖြစ်ပါသနည်း။ (အမျိုးသား/သမီး အနည်းဆုံးအခက်အခဲ ၅ ခုစီဖော်ပြပါ)

အုပ်စုစွဲဆွေးနွေးမှုများမှ တစ်ပြိုင်သောအခက်အခဲအတားအဆီးများ	
ကျေးရွာအုပ်စုအတွင်းရှိ မိမိတို့၏အခြေအနေအထား	<input type="checkbox"/> ကျား <input checked="" type="checkbox"/> မ <input type="checkbox"/> ကျား+မ
ကျေးရွာအုပ်စုအတွင်းရှိ မိမိတို့၏အခြေအနေအထား	<input type="checkbox"/> ကျား <input checked="" type="checkbox"/> မ <input type="checkbox"/> ကျား+မ
ကျေးရွာအုပ်စုအတွင်းရှိ မိမိတို့၏အခြေအနေအထား	<input type="checkbox"/> ကျား <input checked="" type="checkbox"/> မ <input type="checkbox"/> ကျား+မ
ကျေးရွာအုပ်စုအတွင်းရှိ မိမိတို့၏အခြေအနေအထား	<input type="checkbox"/> ကျား <input checked="" type="checkbox"/> မ <input type="checkbox"/> ကျား+မ
ကျေးရွာအုပ်စုအတွင်းရှိ မိမိတို့၏အခြေအနေအထား	<input type="checkbox"/> ကျား <input checked="" type="checkbox"/> မ <input type="checkbox"/> ကျား+မ

ခ၊ မျှော်မှန်းခြင်း- နောင်လာမည့် (၅)နှစ် အတွင်း ကျေးရွာဖွံ့ဖြိုးရေး မျှော်မှန်းလျာထားချက်များအား တင်ပြပါ။

အုပ်စုစွဲဆွေးနွေးမှုများမှ တစ်ပြိုင်သောအခက်အခဲအတားအဆီးများ	
အထက်ပိုင်း/အောက်ပိုင်း/အလယ်ပိုင်း/အခြား	<input type="checkbox"/> ကျား <input checked="" type="checkbox"/> မ <input type="checkbox"/> ကျား+မ
ကျေးရွာအုပ်စုအတွင်းရှိ မိမိတို့၏အခြေအနေအထား	<input type="checkbox"/> ကျား <input checked="" type="checkbox"/> မ <input type="checkbox"/> ကျား+မ
ကျေးရွာအုပ်စုအတွင်းရှိ မိမိတို့၏အခြေအနေအထား	<input type="checkbox"/> ကျား <input checked="" type="checkbox"/> မ <input type="checkbox"/> ကျား+မ
ကျေးရွာအုပ်စုအတွင်းရှိ မိမိတို့၏အခြေအနေအထား	<input type="checkbox"/> ကျား <input checked="" type="checkbox"/> မ <input type="checkbox"/> ကျား+မ
ကျေးရွာအုပ်စုအတွင်းရှိ မိမိတို့၏အခြေအနေအထား	<input type="checkbox"/> ကျား <input checked="" type="checkbox"/> မ <input type="checkbox"/> ကျား+မ

၁။ လူထုစီမံကိန်း၏ လာမည့် (၄) နှစ်အတွက် အကျုံးဝင်သော ဦးစားပေး ဖွံ့ဖြိုးတိုးတက်မှု လုပ်ငန်း အစီအစဉ်များအားဖော်ပြပါ။

ဦးစားပေး အဆင့် သတ်မှတ်ချက်	ကျေးရွာအတွက် ဦးစားပေး ဖွံ့ဖြိုးတိုးတက်မှု လုပ်ငန်းစဉ်များ	အဆိုပြုသူ (အမျိုးသားများ/ အမျိုးသမီးများ/ အမျိုးသား+ အမျိုးသမီး)	အခန်းကဏ္ဍ	ခန့်မှန်း ကုန်ကျ ဝရိတ်	အကျိုးခံစားခွင့်ရှိသူခန့်မှန်းခြေအရေအတွက်		
					ကျား	မ	ပေါင်း
၁	ကျေးရွာအတွက် ဦးစားပေး ဖွံ့ဖြိုးတိုးတက်မှု လုပ်ငန်းစဉ်များ	၈/၆	ပညာရေး		၂၁၀	၂၂၅	၄၃၅
၂	ကျေးရွာအတွက် ဦးစားပေး ဖွံ့ဖြိုးတိုးတက်မှု လုပ်ငန်းစဉ်များ	၈/၆	ကျန်းမာရေး		၂၁၀	၂၂၅	၄၃၅
၃	ကျေးရွာအတွက် ဦးစားပေး ဖွံ့ဖြိုးတိုးတက်မှု လုပ်ငန်းစဉ်များ	၈/၆	လမ်းဆက် ဖွဲ့စည်းရေး		၂၁၀	၂၂၅	၄၃၅
၄	ကျေးရွာအတွက် ဦးစားပေး ဖွံ့ဖြိုးတိုးတက်မှု လုပ်ငန်းစဉ်များ	၈/၆	ပညာရေး		၂၁၀	၂၂၅	၄၃၅
၅	ကျေးရွာအတွက် ဦးစားပေး ဖွံ့ဖြိုးတိုးတက်မှု လုပ်ငန်းစဉ်များ	၈/၆	လမ်းဆက် ဖွဲ့စည်းရေး		၂၁၀	၂၂၅	၄၃၅

၁။ လူထုစီမံကိန်း၏ လာမည့် (၄) နှစ်အတွက် အကျုံးဝင်သော ဦးစားပေး ဖွံ့ဖြိုးတိုးတက်မှု လုပ်ငန်း အစီအစဉ်များအားဖော်ပြပါ။

အဆင့်	ကျေးရွာအတွက် ဦးစားပေး ဖွံ့ဖြိုးတိုးတက်မှု လုပ်ငန်းစဉ်များ	အဆိုပြုသူ (အမျိုးသားများ/ အမျိုးသမီးများ/ အမျိုးသား+ အမျိုးသမီး)	အခန်းကဏ္ဍ
၁			
၂			
၃			
၄			
၅			

ခေါင်းဆောင်၊ ကျေးရွာစီမံကိန်းအထောက်အကူပြုကော်မတီမှအတည်ပြုသည်။

အမည် ဦးသန်းဦး လက်မှတ် [Signature] နေ့စွဲ ၁၇.၆.၂၀၂၀

၁၁။ အစည်းဝေးမှတ်တမ်းများ

အစည်းအဝေးမှတ်တမ်း

ကျေးရွာအမည် - နောင်ဒဲ

အချိန်/နေ့ရက်- 12.6.19

ကျေးရွာအုပ်စုအမည်- နောင်ခွီး

နေရာ - နောင်ပဲ

အစည်းအဝေးပြုလုပ်ခြင်းအကြောင်းအရာ (ပေးအပ်ပါက ကျေးရွာအမည်နှင့်အတူ)

ဆွေးနွေးချက်နှင့် ဆုံးဖြတ်ချက်

ပထမ အကြိမ်ကျေးရွာ အစည်းအဝေးကို 12.6.19 ရက်နေ့တွင် ဖွဲ့စည်း
 ခဲ့ပါသည်။ ဤအစည်းအဝေးတွင် ပူးတွဲပါ အစည်းအဝေးဝင်ပေးပြီး အစည်းအဝေးဝင်
 မညီ အစည်းအဝေးများက ဖွဲ့စည်းပေးခြင်း၊ ဖိတ်ခေါ်ထားပြီး ဖွဲ့စည်းပေးခြင်း၊
 ပူးတွဲပါ အစည်းအဝေးဝင်ပေးခြင်း၊ ဖွဲ့စည်းပေးခြင်း၊ အစည်းအဝေးဝင်
 ပေးခြင်းဖြင့် ဖွဲ့စည်းခဲ့ပါသည်။ အစည်းအဝေး PRB-2 များကား
 အစည်းအဝေးဝင်ပေးခြင်း၊ အစည်းအဝေးဝင်ပေးခြင်း၊ အစည်းအဝေးဝင်ပေးခြင်း
 ဝက် အစည်းအဝေး ဖွဲ့စည်းပေးခြင်း၊ ဖွဲ့စည်းပေးခြင်း၊ ဖွဲ့စည်းပေးခြင်း၊ ဖွဲ့စည်းပေးခြင်း
 ဖွဲ့စည်းပေးခြင်း၊ အစည်းအဝေးဝင်ပေးခြင်း၊ အစည်းအဝေးဝင်ပေးခြင်း

စတင်ချုပ်ကိုင်မှု - ဖွဲ့စည်းပုံအခြေခံဥပဒေနှင့်အညီ အစိုးရအဖွဲ့အစည်းအဝေးတွင်
 ပြင်ဆင်မှုများ ပြုလုပ်ပြီး သတ်မှတ်ပြီး ဖြစ်ပေါ်ခဲ့ပြီး
 ဤကဲ့သို့ အခြေခံဥပဒေအရ အစိုးရအဖွဲ့အစည်းများ ဖွဲ့စည်းပုံအခြေခံ
 ဥပဒေအရ ပြင်ဆင်ဆောင်ရွက်ရမည်။ အထူးသဖြင့် ငါးနှစ် ၊ ငါးနှစ် ၊
 အစိုးရအဖွဲ့အစည်းအခြေခံဥပဒေနှင့် ယခင် နှစ်မှ ဖွဲ့စည်းထားရှိသော
 မဟိတများ ကား ယူဆခဲ့သော အစိုးရအဖွဲ့အစည်း ဖွဲ့စည်းပုံ
 မှား စေ အစိုးရအဖွဲ့အစည်းအခြေခံဥပဒေအရ အစိုးရအဖွဲ့အစည်း
 က ဆောင်ရွက် ချေမှုန်းပြီး ဖွဲ့စည်းပုံအခြေခံဥပဒေအရ အစိုးရအဖွဲ့အစည်း
 ဖွဲ့စည်းပုံအခြေခံဥပဒေအရ အစိုးရအဖွဲ့အစည်း ဖွဲ့စည်းပုံအခြေခံဥပဒေအရ
 အစိုးရအဖွဲ့အစည်းအခြေခံဥပဒေအရ အစိုးရအဖွဲ့အစည်း ဖွဲ့စည်းပုံအခြေခံဥပဒေအရ

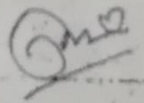
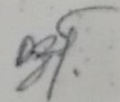
မှတ်တမ်းပြုသူ - အမည် - စောလင်းဦး လက်မှတ် -  ဇူလိုင် - ၁၉၆၁
 အတည်ပြုသူ - အမည် - စောလင်းဦး လက်မှတ် -  ဇူလိုင် - ၁၉၆၁

၁၂။ ကဏ္ဍအလိုက်ဦးစားပေးဖွံ့ဖြိုးရေးလုပ်ငန်းစဉ်များ

ကဏ္ဍအလိုက်ဦးစားပေးလုပ်ငန်းချုပ်ယော

ကျေးရွာအုပ်စုအမည်- နေဝေရွာ

ကျေးရွာအမည်- နေဝေ

ကဏ္ဍ	ဦးစားပေးအဆင့်	လုပ်ငန်းအမျိုးအစား	အဆိုပြုသူ			ခုနှစ်	ထောက်ပံ့သည့်အဖွဲ့အစည်း (သို့) ဌာန	မှတ်ချက်
			ကျား	မ	ကျား+မ			
အခြေခံအဆောက်အအုံ (လမ်း၊ တံတား၊ ရေရရှိရေး၊ စီးယင်းရေး)	စဉ်							
	1.	ဥက္ကဋ္ဌဦးစားပေးအဖွဲ့အစည်း			✓	၂၀၂၁	၀၅၅	
	2.	ဥက္ကဋ္ဌဦးစားပေးအဖွဲ့အစည်း			✓	၂၀၂၁	၀၅၅	
လူမှုရေး၊ စီးပွားရေး၊ ကျန်းမာရေးနှင့် ပညာရေးဆိုင်ရာ လိုအပ်ချက်အဆောင်	1.	စာသင်ကျောင်းအဖွဲ့အစည်း			✓	၂၀၂၀	၀၅၅	
	2.	စာသင်ကျောင်းအဖွဲ့အစည်း			✓	၂၀၂၁	၀၅၅ ပညာရေး	
	3.	မူကြိုကျေးဇူးတော်ဆောင်ရွက်ရေးအဖွဲ့အစည်း			✓	၂၀၂၁	၀၅၅, ကျေးဇူးတော်	
သက်တမ်းကျော်								
အခြားကဏ္ဍ								