



ပြည်ထောင်စုမြန်မာနိုင်ငံတော်အစိုးရ
 ခိုက်ပျိုးရေး၊ မွေးမြူရေးနှင့် ဆည်မြောင်းဝန်ကြီးဌာ
 ကျေးလက်ဒေသဖွံ့ဖြိုးတိုးတက်ရေးဦးစီးဌာန

National Community Driven Development Project
 လူထုမဟိုပြုမိမိကိန်း၊ လှိုင်းဘွဲ့မြို့နယ်

ကျေးရွာဖွံ့ဖြိုးရေးအစီအစဉ်



**ဘီးစခတ်ကျေးရွာအုပ်စု
 နောင်ဘိုတိုက်ကျောင်းကျေးရွာ**

မာတိကာ

စဉ် အကြောင်းအရာစာမျက်နှာ

၁။	လှိုင်းဘွဲ့မြို့နယ်အခြေပြမြေပုံ	၁
၂။	ကျေးရွာမြေပုံ (တည်နေရာ)	၂
၃။	အုပ်စုတွင်ပါဝင်သောကျေးရွာများစာရင်း	၃
၄။	ကျေးရွာအခြေခံအချက်အလက်များ (ကျေးရွာသမိုင်းကြောင်း)	၄
	လူထုပူးပေါင်းပါဝင်သောလူမှုဆန်းစစ်ခြင်းနှင့် အကဲဖြတ်ခြင်း	
	လုပ်ငန်းစဉ် (PSA/PRA) အကျဉ်းချုပ်ဇယား	၅
၆။	ကျေးရွာဖွံ့ဖြိုးရေးအစီအစဉ်အတွက်အသုံးပြုခဲ့သော PRA tools	
	တစ်ခုချင်းစီအတွက်သုံးသတ်ချက်များ	
	၁။ကျေးရွာလူမှုရေးနှင့်အရင်းအမြစ်ပြမြေပုံ (Social Map).....	၆-၇
	၂။ရာသီခွင်ပြပြကွဲဒီဇိုင်း (Seasonal Cleander).....	၈-၉
	၃။ဥစ္စာနေကြွယ်ဝမှုပြဇယား (Wealth Ranking).....	၁၀-၁၁
	၄။ ကျား၊မပင့်ကူအိမ်သုံးသပ်ခြင်း (Cob Web).....	၁၂-၁၃
	၅။အရင်းအမြစ်အသုံးချမှုပုံစံပြဇယား (Asset Mapping).....	၁၄-၁၆
	၆။အဖွဲ့အစည်းချိတ်ဆက်မှုပြဇယား (Veen Diagram).....	၁၇-၁၉
၇။	ကော်မတီဝင်များရွေးချယ်ခြင်းနှင့် ကျေးရွာဖွံ့ဖြိုးရေးအစီအစဉ် ဆောင်ရွက်မှုမှတ်တမ်း	၂၀-၂၁
၈။	ကျေးရွာအချက်အလက်များ (PC 1)	၂၂-၂၅
၉။	စီမံကိန်းစက်ဝန်းအချိန်ဇယား (PC 2).....	၂၆
၁၀။	ကျေးရွာဖွံ့ဖြိုးရေးဦးစားပေးအစီအစဉ် (PC 3).....	၂၇-၂၉
၁၁။	အစည်းဝေးမှတ်တမ်းများ	၃၀
၁၂။	ကဏ္ဍအလိုက်ဦးစားပေးဖွံ့ဖြိုးရေးလုပ်ငန်းစဉ်များ.....	၃၁

၁။ လိုင်းဘွဲ့မြို့နယ်အခြေပြမြေပုံ

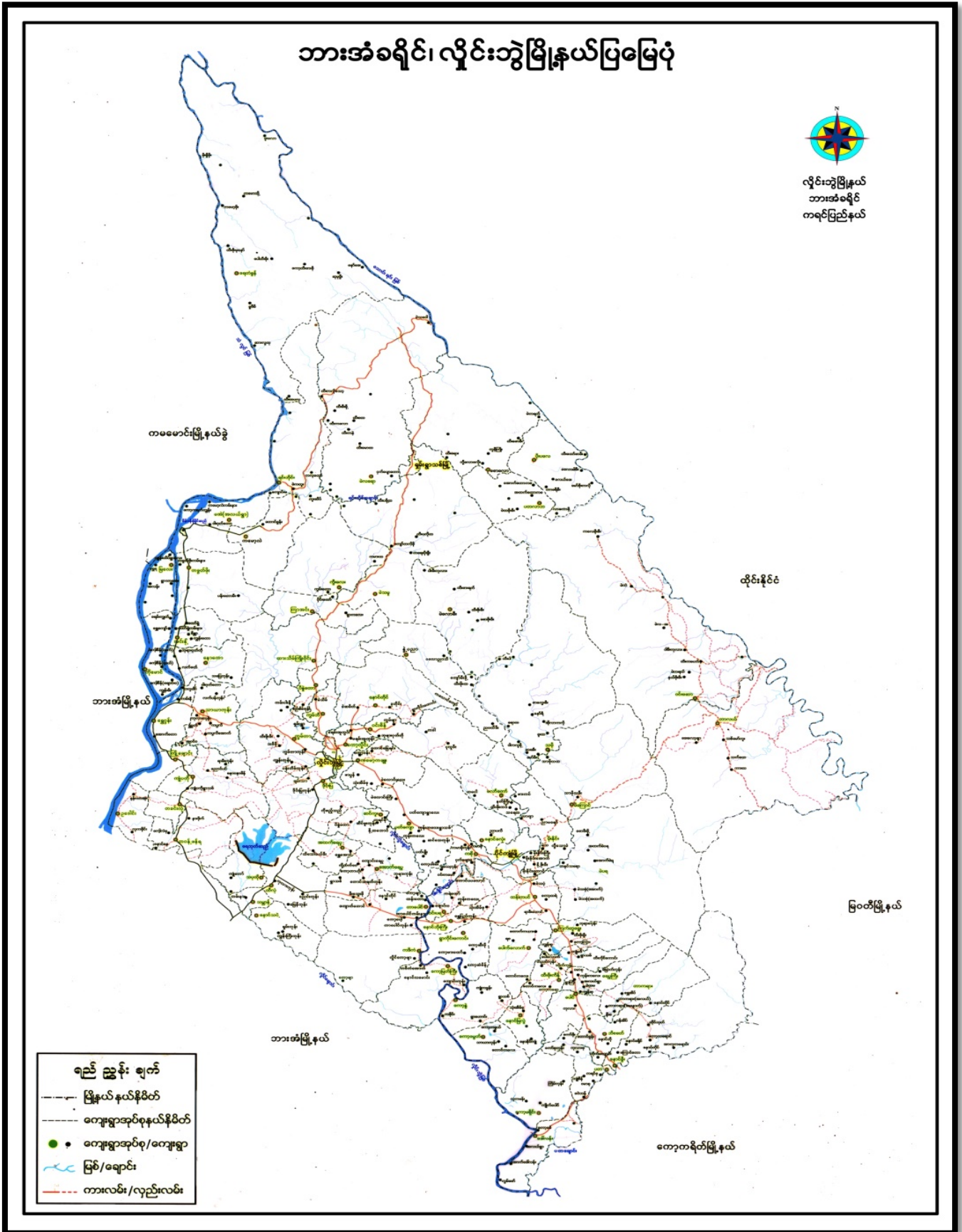

၂။ ကျေးရွာမြေပုံ (တည်နေရာ)

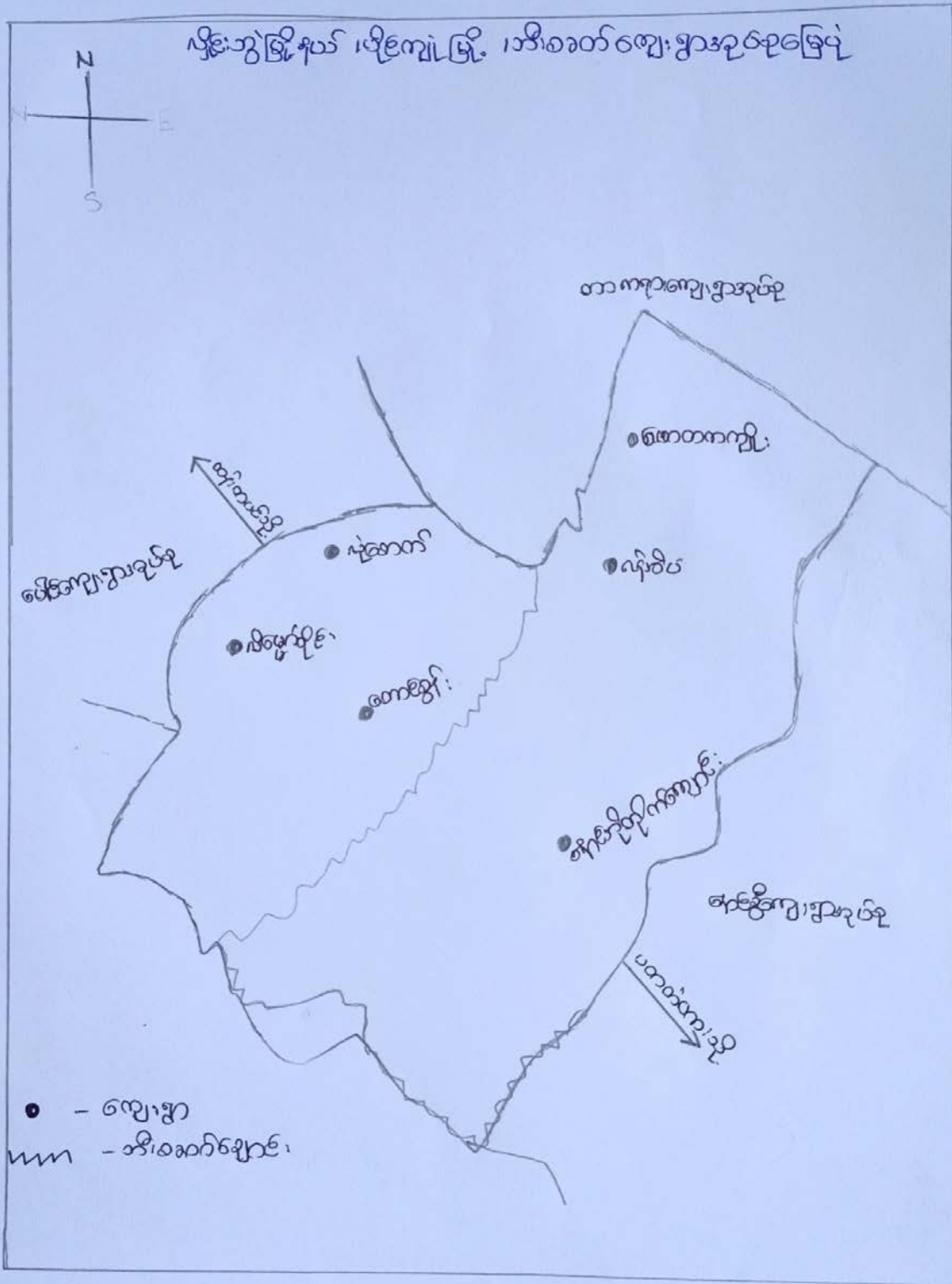

၃။ အုပ်စုတွင်ပါဝင်သောကျေးရွာများစာရင်း

- ၁။ လိမ္မော်ပိုင်း
- ၂။ ဘီးစခတ်တောင်စွန်း
- ၃။ လုံစောက်
- ၄။ ဂန်အိမ်
- ၅။ ဖောတကကျိုး
- ၆။ နောင်ဘိုတိုက်ကျောင်း

မောင်ဘိုတိုက်ကျောင်းသမိုင်းကြောင်းအကျဉ်း

၅၅၆ ဘဏ္ဍာရေးဌာနက အစွမ်းထက်စွာ အားပေးပြီး အထောက်အကူပြုပေးခဲ့ပြီး ဝယ်ယူပေးခဲ့သည်။ မြောက်ဘက်တွင် ကျေးရွာအုပ်စု၊ တောင်ဘက်တွင် မြေအခြေကျေးရွာတို့ဖြင့် ဆက်လက်၍ ရှိပါသည်။ ကြားနားများ ပေါက်ရောက်သော အင်း နှစ်အင်းကြားတွင် ဖွဲ့တည်ခြင်းကြောင့် ပဒိုင်း အခေါ်အမည် မောင်ဘို ဟု စတင် ခေါ်တွင်ခဲ့ပါသည်။ အိမ်ခြေ(၃၀)ဖြင့် စတင်ပြီး ၁၂၄၁ ခုနှစ်အထိပိုင်ဆိုင်မှုကို တည်ပြီး ကျောင်းဆောက်ခြင်းကြောင့် ပိဋကတ်မောင်ဘိုတိုက်ကျောင်း ဟု စတင်ခေါ်ခဲ့ပါသည်။ အဖွားမဝါ ၈ ဖွဲ့ကို စတင် ခဲ့ပါသည်။ ယယ်ယာပုလင်းကို အဓိကပုလင်းကြွေပါသည်။ ယခင် ကျေးရွာပေးမကြီးသည် ဗျည်းလမ်း သာ ရှိပါသည်။ ယခုအခါတွင် ကျေးရွာပေးမကြီး ကျေးရွာဖြင့် ဖြစ်ခဲ့ပါသည်။ ကျေးရွာပေးမကြီး မြေပေးရွာ ပုလင်းလှခြင်းကြောင့် အိမ်ခြေတိုးလာခဲ့ပါသည်။ ယခင်က ကျေးရွာပေးမကြီး ရိုးရာဆေးမြီးကို လှည့်ကြပါသည်။ ၅၅၆ ယုတ်ကျေးကို ၂၃၀၄ ခုနှစ် ဘုန်းတော်ကြီးကျောင်းတွင် ဆရာမအိမ်ခြေ ၃၀ က စတင်ပညာသင်ပေးခဲ့ပါသည်။ ၁၃၀၆ ခုနှစ်တွင် စာသင်ကျောင်းကို ဦးအောင်အိမ်ခြေဆောင်ပြီး ကိုယ်တူ ကိုယ်တူ ဝါးကျောင်းဖြင့် ဆောက်ပေးခဲ့ပြီး ၁၃၀၆ ခုနှစ်တွင် ဦးအောင်အိမ်ခြေ ဆရာတော် ဦးစန္ဒာဝံသ တို့က လယ် (၂၀၀)ကျော် ဖြစ်ပြီး ယခင်ကျောင်းဖြင့် ပြန်လည်ပြုပြင်ခဲ့ပါသည်။ ၂၀၀၄ ခုနှစ်တွင် ဆရာတော် ဦးအောင်အိမ်ခြေ ဦးအောင်ကျော် တာဝန်ယူဆောင်ရွက်ပြီး တိုက်ကျောင်း ပြန်လည်ပြုပြင်ခဲ့သည်။ ၂၀၁၂ ခုနှစ်တွင် အစိုးရထောက်ပံ့မှုဖြင့် ဆက်လက် ပြုပြင် ခဲ့ပါသည်။ ဖွဲ့စည်းသော နှစ်ပေါင်း (၃၀) ခန့်တွင် ဦးအောင်

အိမ်ခြေ ဆရာတော် ဦးအောင်အိမ်ခြေ ကိုယ်တူကိုယ်တူဖြင့် ကျေးရွာပေး မြေကို ဆောက်ပေးခဲ့ပြီး အစိုးရထောက်ပံ့မှုဖြင့် ပြန်လည်ပြုပြင်ခဲ့ပါသည်။ ယယ်ယာပုလင်း အပြင် လက်ထား ပုလင်း၊ အခြား အသက်မွေးဝမ်းကြောင်း များ လည်း ပုလင်းကြွေပါသည်။

၅။ လူထုပူးပေါင်းပါဝင်သောလူမှုဆန်းစစ်ခြင်းနှင့်အကဲဖြတ်ခြင်းလုပ်ငန်းစဉ် အကျဉ်းချုပ်ဇယား

ကျေးရွာအုပ်စု - နောင်တိုက်ကျောင်း
 ကျေးရွာအုပ်စု - ဆီးစခတ်

ရက်စွဲ - 11.6.2019

စဉ်	ကျေးရွာ	အကြောင်းအရာ	ကျေးရွာအုပ်စု		ပေါင်းစု
			လူ	မ	
၁	II.6.19	လူမှုရေးအဖွဲ့အစည်းဖွဲ့စည်းခြင်းနှင့် ဆန်းစစ်ချက်များ	13	13	26
၂	II.6.19	အဖွဲ့ဝင်များအားပေးသော အချက်အလက်များနှင့် ဆန်းစစ်ချက်များ	13	13	26
၃	II.6.19	ကျေးရွာအုပ်စုအဖွဲ့အစည်း ဖွဲ့စည်းမှုများအား သုံးစွဲမှုနှင့် စီမံခန့်ခွဲမှုအစဉ်အဆက်ခြင်းနှင့် ဆန်းစစ်ချက်များ	13	13	26
၄	II.6.19	အဖွဲ့ဝင်များအားပေးသော အချက်အလက်များနှင့် ဆန်းစစ်ချက်များ	13	13	26
၅	II.6.19	ပင်လယ်ကမ်းခြေအဖွဲ့အစည်း ဖွဲ့စည်းမှုများနှင့် ဆန်းစစ်ချက်များ	13	13	26
၆	II.6.19	မင်းပုံစံ (ကျေးရွာအဖွဲ့အစည်း၊ ပြင်ပအဖွဲ့အစည်းများ) ချိတ်ဆက်မှု၊ ပြင်ပ) ဆန်းစစ်ချက်များ	13	13	26

၆။ ကျေးရွာဖွံ့ဖြိုးရေးအစီအစဉ်အတွက်အသုံးပြုခဲ့သော PRA tools တစ်ခုချင်းစီအတွက် သုံးသတ်ချက်များ

၁။ ကျေးရွာလူမှုရေးနှင့်အရင်းအမြစ်ပြမြေပုံ (Social Map)

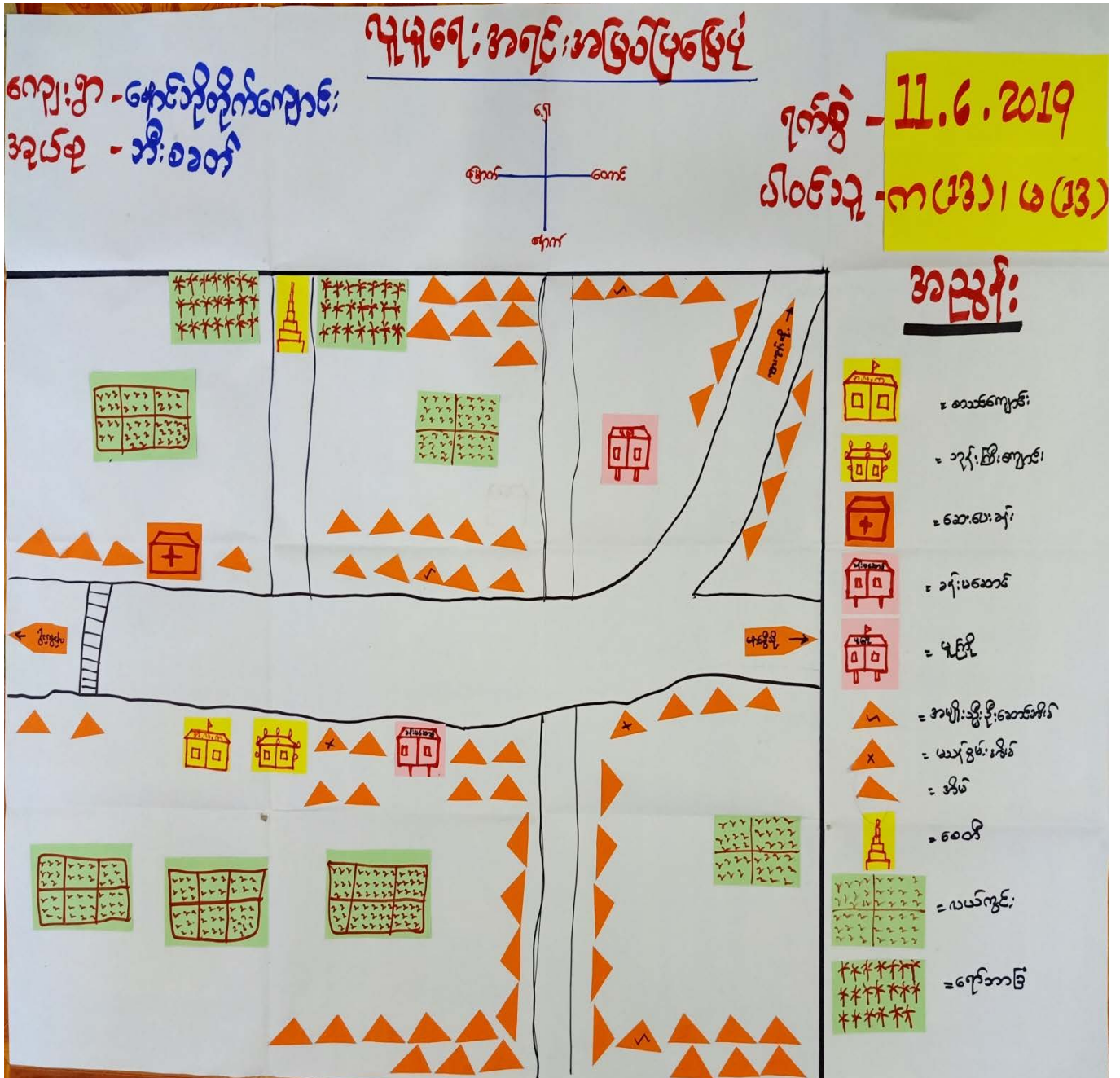

ရာသီခွင်ပြုလေ့လာ:

ကျေးဇူး - များသို့တိုက်ကျောင်း
အုတ်စု - သီးဝေတော်

ရက်စွဲ - 11.6.2019
ပါဝင်သူ - က-13၊ ဝ-13

အကြောင်းအရာ လများ	တန်ခိုး	ကဆုန်	နတ်ဆုန်	မိုးဆုန်	မိုးခေါင်	မိုးခင်း	မိုးခင်း	မိုးခင်း	မိုးခင်း	မိုးခင်း	မိုးခင်း	မိုးခင်း
ရာသီဥတု												
စိုက်ပျိုးရေး												
မွဲတော်												
အစားလမ်းချိန်												

ကုသိန္ဒရိပြုစာပေး

ကျေးဇူး - ဖျော့စိုက်တိုက်ကျောင်း
ဒဂုန် - သီးစခတ်

နေ့စွဲ - 11.6.2019
ပါရောင်းရေ - ၈-18၊ ၈-13

ဆွေးနွေးခြင်းနှင့်သိမ်းဆည်းခြင်း

- ၁။ ကျေးဇူးတော် ကုသိန္ဒရိပြုစာပေးတွင် ဆွေးနွေးထားသော အချက်များမှာ- ကုသိန္ဒရိ စိုက်ပျိုးရေး၊ ပွဲစောက်၊ လမ်းပန်းဆက်သွယ်ရေး၊ အားလပ်ချိန်၊ ဝေဖန်နှင့်ထွက်ငွေတို့ ဖြစ်ပါသည်။
- ၂။ ကုသိန္ဒရိတွင် မိုးကုသိတွင် ချေကြီး၊ ချေယျံများ ပြုပြီး သီးနှံ ပျက်စီးမှု ဖြစ်ပါသည်။
- ၃။ ပွဲစောက်တွင် လပျားအပျက် လတိုင်းတွင် သက်ခံနိုင်သည့် ပွဲစောက်များကို ကျေးဇူးသူ ကျေးဇူးသားများသည် ပူးပေါင်းစွာ အကူအညီ ဆောင်ရွက်ပါသည်။
- ၄။ မိုးကုသိတွင် လမ်းမကောင်းခြင်းကြောင့် ဆွေးနွေးရာမှ ခက်ခဲမှု ဖြစ်ပါသည်။
- ၅။ လယ်သာလုပ်ငန်းကို အဓိကလုပ်ငန်းဖြင့် အခြားသော မြေပုံ စသည်တို့လည်း စိုက်ပျိုးကြသည်။
- ၆။ ကျေးဇူးတော် အားလပ်ချိန်များသည် ၈ခင်း၊ ၉ခင်း၊ ၁၀ခင်း၊ ၁၁ခင်း၊ ၁၂ခင်း၊ ၁၃ခင်း၊ ၁၄ခင်း၊ ၁၅ခင်း၊ ၁၆ခင်း၊ ၁၇ခင်း၊ ၁၈ခင်း၊ ၁၉ခင်း၊ ၂၀ခင်း၊ ၂၁ခင်း၊ ၂၂ခင်း၊ ၂၃ခင်း၊ ၂၄ခင်း၊ ၂၅ခင်း၊ ၂၆ခင်း၊ ၂၇ခင်း၊ ၂၈ခင်း၊ ၂၉ခင်း၊ ၃၀ခင်း၊ ၃၁ခင်း၊ ၃၂ခင်း၊ ၃၃ခင်း၊ ၃၄ခင်း၊ ၃၅ခင်း၊ ၃၆ခင်း၊ ၃၇ခင်း၊ ၃၈ခင်း၊ ၃၉ခင်း၊ ၄၀ခင်း၊ ၄၁ခင်း၊ ၄၂ခင်း၊ ၄၃ခင်း၊ ၄၄ခင်း၊ ၄၅ခင်း၊ ၄၆ခင်း၊ ၄၇ခင်း၊ ၄၈ခင်း၊ ၄၉ခင်း၊ ၅၀ခင်း၊ ၅၁ခင်း၊ ၅၂ခင်း၊ ၅၃ခင်း၊ ၅၄ခင်း၊ ၅၅ခင်း၊ ၅၆ခင်း၊ ၅၇ခင်း၊ ၅၈ခင်း၊ ၅၉ခင်း၊ ၆၀ခင်း၊ ၆၁ခင်း၊ ၆၂ခင်း၊ ၆၃ခင်း၊ ၆၄ခင်း၊ ၆၅ခင်း၊ ၆၆ခင်း၊ ၆၇ခင်း၊ ၆၈ခင်း၊ ၆၉ခင်း၊ ၇၀ခင်း၊ ၇၁ခင်း၊ ၇၂ခင်း၊ ၇၃ခင်း၊ ၇၄ခင်း၊ ၇၅ခင်း၊ ၇၆ခင်း၊ ၇၇ခင်း၊ ၇၈ခင်း၊ ၇၉ခင်း၊ ၈၀ခင်း၊ ၈၁ခင်း၊ ၈၂ခင်း၊ ၈၃ခင်း၊ ၈၄ခင်း၊ ၈၅ခင်း၊ ၈၆ခင်း၊ ၈၇ခင်း၊ ၈၈ခင်း၊ ၈၉ခင်း၊ ၉၀ခင်း၊ ၉၁ခင်း၊ ၉၂ခင်း၊ ၉၃ခင်း၊ ၉၄ခင်း၊ ၉၅ခင်း၊ ၉၆ခင်း၊ ၉၇ခင်း၊ ၉၈ခင်း၊ ၉၉ခင်း၊ ၁၀၀ခင်း ဖြစ်ပါသည်။
- ၇။ ကျေးဇူးတော် အလုပ်အကိုင်အတွင်း အလုပ်ကို ဝေဖန် နှင့် ထွက်ငွေ ပျက်စီးမှု ဖြစ်ပါသည်။

ဥစ္စာရေးကြွယ်ဝမှုပြဇယား		ကြီးစွဲ - 11.6.2019	
အဆင့်	အသင့်အတင့် - နောင်တိုက်ကျောင်း အုပ်စု - သားဝဆတ် သတ်မှတ်ချက်	အိမ်ထောင်စု စုစုပေါင်း	ရာခိုင်နှုန်း
အဆင့်ပြေသော အုပ်စု	လယ်၊ နွား၊ ကား၊ ကျောင်း၊ ဆိုင်၊	၄	၃%
အလယ်အလတ် အုပ်စု	နွား၊ ဆိုင်ကယ်၊ အိမ်ခြံမြေ (ကိုယ်ပိုင်)	၉၇	၆၉%
အဆင့်မပြေသော အုပ်စု	မုဆိုးမ၊ ကျောင်းအလှည့်စား၊ သက်ကြီးရွယ်အို	၃၉	၂၈%
စုစုပေါင်း		၁၄၀	၁၀၀%

ပါဝင်သူ - ၈ (၂၈)၊ ၆ (၂၈)

ဥက္ကဋ္ဌကြွယ်ဝမှုပြုပေးသော:

ကျေးဇူး-အောင်တိုက်ကျောင်း

ဇူ.၈ - 11.6.2019

အုပ်စု - အီး.စတင်

ပါဝင်ဦးရေ ၈-13၊ ၆-13

ဆွေးနွေးခြင်းနှင့် ဆန်းစစ်ခြင်း

- ၁။ ကျေးဇူးတွင် ဥက္ကဋ္ဌကြွယ်ဝမှုပြုပေးသော အဖွဲ့(၄)ဖွဲ့ရှိပြီး အဆင်ပြေစေရန်အတွက် အထက်အောက်အုပ်စု၊ အဆင်မပြေစေရန်အုပ်စု ဟူ၍ ဖြစ်ပါသည်။
- ၂။ အဆင်မပြေစေရန်အုပ်စုတွင် နှား၊ ကား၊ ရော်ဘာခြံ၊ ဆိုင် တို့ ပိုင်ဆိုင်မှုရှိပါသည်။
- ၃။ အထက်အောက်အုပ်စုတွင် နှား၊ ဆိုင်ကယ်၊ အိမ်ခြံမြေ အနည်းငယ် ရှိပါသည်။
- ၄။ အဆင်မပြေစေရန်အုပ်စုတွင် တစ်နေ့လုပ်တစ်နေ့စားသာဖြစ်၍ ဝင်ငွေရသောလုပ်ငန်းလည်း နည်းပါးခြင်းကြောင့် အဆင်မပြေမှုများ ရှိပါသည်။
- ၅။ ဥက္ကဋ္ဌကြွယ်ဝမှုပြုပေးသော အဆင်မပြေစေရန်အုပ်စုသည် ဝင်ငွေရလုပ်ငန်းများဖြင့် အဆင်မပြေစေရန်အုပ်စုတွင် ဝင်ငွေရလုပ်ငန်းနည်းဖြင့် ပိုင်ဆိုင်မှုများ သည် ကွာခြားမှုရှိပါသည်။

ပင့်ကူအိမ်သုံးသပ်ခြင်း (ကျား+မ)

ကျား: ၅ - ရောင်ညိုညိုကရောင်
မ: ၃ - အိ: ၀၃၀၇

ရက်စွဲ - 11. 6. 2019
ဒီဂရီ - ၈-13 ' ၆-13

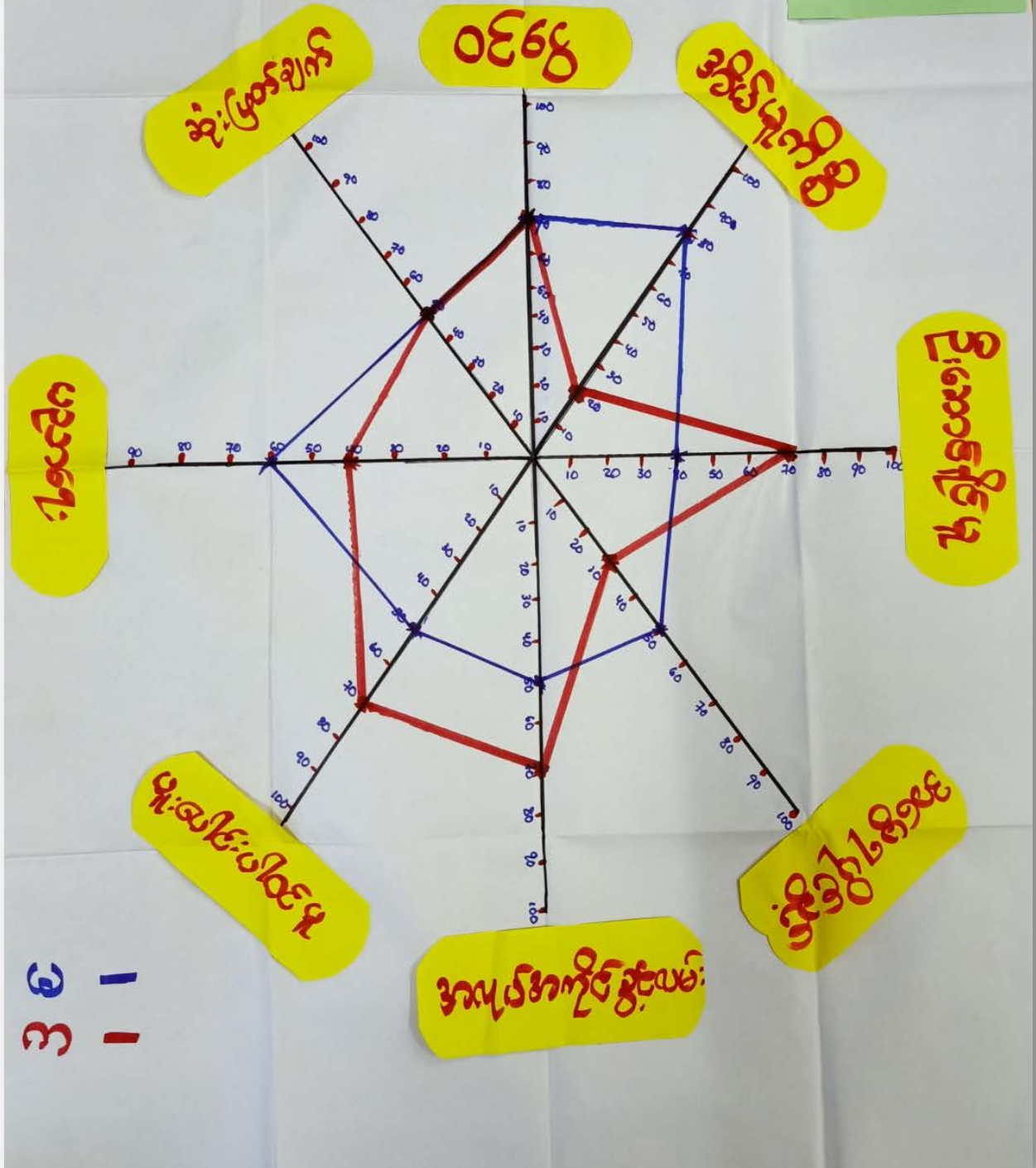

ဖေ့ကူအိမ်သုံးသပ်ခြင်း

ကျေးဇူး-ကုသလိုက်ကျေးဇူး
ဒုဗ္ဗရ - ဘီးစခတ်

ဖျေ့စွဲ - 11.6.2019
ပါထိုးစု - ၈-18၊ ၈-13

ဆွေးနွေးခြင်း နှင့် ဆန်းစစ်ခြင်း

- ၁။ ဖေ့ကူအိမ်ဖြင့် ဆွေးနွေးဝတ်စားစားအကြောင်းအရာများမှာ- လေဖြူ၊ အိမ်ပြုကြံရွာခြင်း၊ ဆေးဝါးပြု၊ အဆွေရပါခြင်း၊ အပုပ်အကိုင်အခွင့်အပမ်း၊ ပူးပေါင်းပါဝင်မှု၊ ပညာရေး၊ ဆုံးဖြတ်ချက် တို့ဖြင့် ဆွေးနွေးထားပါသည်။
- ၂။ ကျေးဇူး၏ ရုပ်ရေးရှာရေးနှင့် သာရေးအရေးများတွင် အမျိုးသားများက ဦးစားပေးပြီး ဆုံးဖြတ်ချက်နှင့် ပူးပေါင်းပါဝင်မှုတို့တွင် အကူအကူပူးပေါင်းပါဝင်ကြသည်။
- ၃။ ကျေးဇူး၏ ဓလေ့ထုံးတမ်းနှင့် ယဉ်ကျေးမှုအရ အမျိုးသားနှင့် အမျိုးသမီး များသည် အမျိုးသမီးများကို ဦးစားပေးမှု ရှိပါသည်။
- ၄။ ပညာရေးအပိုင်းတွင် အမျိုးသမီးများသည် အမျိုးသားထက်ပို၍ ပိုမိုအားပေးမှု ရှိပါသည်။
- ၅။ ဖေ့ကူအိမ်ဖြင့် သုံးသပ်ရာတွင် အပုပ်အကိုင်အခွင့်အပမ်း မဟုတ်သော်လည်း လေဖြူ ရှိမှုများ တွေ့ရှိပါသည်။

အရင်းအမြစ်ဆုံးရှုံးမှုပြဇယား

ကျေးရွာ - နောင်တိုက်ကျောင်း
အရပ်စု - သီးဝခတ်

ရက်စွဲ - 11.7.2019
ပါဝင်သူ - က ၂၆
 ၂၃ ၊ ၂၃



ကား

ရော်ဘာခြံ



ချက်ပြုတ်

ဝက်ချုပ်



ဘုမ္မာကြီး
ကျောင်း

လယ်

လမ်း

ဆိုင်ကယ်

ကျောင်း

ဝေတီ

သုဿာန်

အရင်းအမြစ်တိုင်း ချုပ်ဆိုပေးပါ။

ကျား - မောင်နှမတို့ကလေး
မိန်းမ - သီးဝေဝေ

ရက်စွဲ - 11.7.2019
ပေါင်းစု - ၈ | ၆
13 | 13

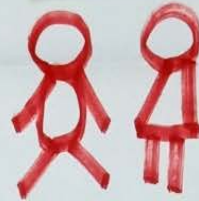

ကား

ခက်ချည်

ဆိုင်ကယ်

လယ်

ရက်အကြိမ်

ကျောင်း

ဘုန်းကြီး
ကျောင်း

လမ်း

ဝေဝေ

ခု သား

အရေးအမြတ်သုံးစွဲ ထိန်းချုပ်မှုပြင်ပဘား

ကျေးဇူး - ကျေညီတိုက်ကျောင်း

ဇယ့်.စွဲ - 11.6.2019

အုပ်စု - အီး.စခတ်

ပါဝင်ဦးရေ - ၈-13၊ ၁၀-13

ဆွေးနွေးခြင်းနှင့် ဆန်းစစ်ခြင်း

- ၁။ ကား၊ ကြော်ဘာခြံ အမျိုးသားက သုံးစွဲပြီး ချက်ပြုတ်၊ ခက်ချုပ်တွင် အမျိုးသမီးက သုံးစွဲပါသည်။
- ၂။ ဗဟို၊ ကျောင်း၊ ဘုန်းကြီးကျောင်း၊ ဗမာ၊ ဆိုင်ကယ်၊ စေတီ၊ သုဿန် တို့သည် အမျိုးသားနှင့် အမျိုးသမီးတို့အတူတကွ သုံးစွဲကြပါသည်။
- ၃။ ဗဟို၊ ဆိုင်ကယ်၊ ခက်ချုပ်၊ ကား၊ အမျိုးသားက ထိန်းချုပ်ပြီး ချက်ပြုတ်တွင် အမျိုးသမီးက ထိန်းချုပ်ပါသည်။
- ၄။ ကျောင်း၊ ဘုန်းကြီးကျောင်း၊ ဗမာ၊ စေတီ၊ သုဿန်၊ ကြော်ဘာခြံ တို့ အမျိုးသမီးနှင့် အမျိုးသား အတူတကွ ထိန်းချုပ်ပါသည်။
- ၅။ အမျိုးသမီးများသည် အိမ်ဖွဲ့ကိစ္စများတွင် အလုပ်ချိန်များ၍ အမျိုးသားအပေါ် အားကိုးလိစိတ်များပြားပြီး မိမိကိုယ်ကို ယုံကြည်မှု၊ အားမူလည်းမရှိပါသည်ကို တွေ့ရပါသည်။
- ၆။ အမျိုးသားများကလည်း အမျိုးသမီးများကို လက်ဝဲခေါ်ပြီး မိမိကိုယ်မိမိ ယုံကြည်မှု၊ ဂရုစိုက်မှုမရှိပါသည်။

အဖွဲ့အစည်းချိတ်ဆက်မှု

ရက်စွဲ - သီးဝခတ်

ကျား/ဈာ - နေပြည်တိုက်ကျောင်း

ရက်စွဲ - 11.6.2019

ပိတ်သည့် - က(18)၊ ဝ(18)

၆၅
အဖွဲ့

အထူး
အဖွဲ့

အဖွဲ့
အဖွဲ့

အဖွဲ့

အဖွဲ့

အဖွဲ့

အဖွဲ့

အဖွဲ့

အဖွဲ့

အဖွဲ့အစည်း ချိတ်ဆက်ပျဉ်းပေးရေး

နေ့စွဲ - 11.6.2019

အပိုင်း - ဘီးခေတ် ကျေးရွာ - နောင်တိုက်ကျေးရွာ

ကျေးရွာအတွင်းရှိ အဖွဲ့အစည်းများ

ကျေးရွာပြင်ပရှိ အဖွဲ့အစည်းများ

ကျေးရွာအုပ်ချုပ်ရေးမှူး
 ရေ၊ ပလာစတစ်
 ကျောင်းကော်မတီအဖွဲ့
 အပူ/လူမှု အဖွဲ့

ကာသာရေး၊ 168 ဌာန အဖွဲ့
 ၇၀၆၊ ၇၀၆ အဖွဲ့အစည်း
 နာရေး ကူညီမှု အဖွဲ့

လူထုပညာပြုစီမံကိန်း
 ရဲ့ ခေ့



ပိတ်ဆို့ - ၈ | ၆
 18 | 18

အဖွဲ့အစည်း ချိတ်ဆက်မှုပြုစာတမ်း

ကျေးဇူး - ကျေးဇူးချုပ်ချုပ်
ဒုဗိုလ် - သီးဇော်

ရက်စွဲ - ၂၀၁၈

ပါးစဉ်းစာ - ကျား + မ
၁၅ + ၂၂

ဆွေးနွေး ခြင်းနှင့် ဆန်းစစ်ခြင်း

၁။ ကျေးဇူးအဖွဲ့တွင် ကျေးဇူးဒုဗိုလ်ချုပ်ချုပ်၊ ဝန်ထမ်း၊ ကျောင်း
ကော်မတီအဖွဲ့၊ အပျို၊ အပျိုအဖွဲ့၊ ကာသာရေးအဖွဲ့၊ ရုပ်ပုံရုပ်ဖွဲ့အဖွဲ့၊
နာရေးလုပ်ငန်းအဖွဲ့ တို့ ဖြစ်ပါသည်။

၂။ ကျေးဇူးပြုစာတွင် ဖော်ပြချက်အဖွဲ့၊ ECC ၁အဖွဲ့၊ ရှေ့ဆန်း၊ ECC ၁
အဖွဲ့ တို့ ဖြစ်ပါသည်။

၃။ ကျေးဇူးဒုဗိုလ်ချုပ်ချုပ်သည် ရပ်ရေး ဂွာရေး၊ သာရေးနာရေး ကိစ္စရပ်တွင်
ဦးဆောင်ပြီး ဝန်ထမ်း၊ အပျို၊ အပျိုအဖွဲ့၊ နာရေးလုပ်ငန်းအဖွဲ့တို့
ဖြစ်ပါသည်။

၄။ ကာသာရေးအဖွဲ့တွင် ကာသာရေးအဖွဲ့အဖွဲ့၊ ရုပ်ပုံရုပ်ဖွဲ့၊ ကျေးဇူးဒုဗိုလ်ချုပ်ချုပ်
အဖွဲ့တို့နှင့် ပူးပေါင်းဆောင်ရွက်ပါသည်။

၅။ ကျေးဇူးပြုစာတွင် ရှေ့ဆန်းသည် ကျေးဇူးနှင့် ချိတ်ဆက်မှုများဖြင့် ကျင့်သော
အဖွဲ့များသည် ကျေးဇူးနှင့် ချိတ်ဆက်မှု ပြုပါသည်။

၇။ ကော်မတီဝင်များရွေးချယ်ခြင်းနှင့် ကျေးရွာဖွံ့ဖြိုးရေးအစီအစဉ် ဆောင်ရွက်မှုမှတ်တမ်း





၈။ကျေးရွာအချက်အလက်များ(PC 1)

ပုံစံ - ၈ - ၁ ကျေးရွာအခြေခံအချက်အလက်များ (Form PC 1)

လမ်းညွှန်ချက်၊ ကျေးရွာတစ်ရွာသို့ ပထမဆုံးမိတ်ဆက်ခရီးသွားရောက်သောအခါ လူထုစည်းရုံးရေးမှူးသည် ကျေးရွာခေါင်းဆောင်များအားကျေးရွာအချက်အလက်များကိုမေတ္တာရပ်ခံ၍တောင်းခံရသည်။ ဤအချက်အလက်များကိုစီမံကိန်းမိတ်ဆက်အစည်းဝေးမတိုင်မီတောင်းခံရမည်။ စီမံကိန်းမိတ်ဆက်အစည်းဝေးတွင် လူထုစည်းရုံးရေးမှူးသည် ဤအချက်အလက်များအား စစ်ဆေးပြီး မှန်ကန်အောင်ပြုလုပ်ရမည်။ ပြီးနောက်တွင် လူထုစည်းရုံးရေးမှူးမှ သတင်းအချက်အလက်ထံသို့ Tablets မှ တဆင့် ဖြည့်သွင်းရမည်။

ကျေးရွာခေါင်းဆောင် အမည် ဦးမြအေး	ကျေးရွာခေါင်းဆောင်၏ ဖုန်းနံပါတ် ၀၇၇၇၆၈၁၂၄၅၂	လူထုစည်းရုံးရေးမှူး၏အမည် ဒေါ်နီဖြေဖြေ၊ ဝင်း
ပြည်နယ်၊ တိုင်း၊ ဧရာဝတီ ကရင်	မြို့နယ် လွိုင်ဘွဲ့	ကျေးရွာအုပ်စု ဒဂုံ၊ ခေတ်
		ကျေးရွာ နောင်ဘိုဦးဦးကျေးရွာ

က။ လူဦးရေ

လူမျိုးစု	အိမ်ထောင်စုအရေအတွက်	ကိုးကွယ်သည့်ဘာသာ	အိမ်ထောင်စုအရေအတွက်
လူမျိုးစု (၁) မြန်မာ	140	ဘာသာ(၁) မုဒိန်	140
လူမျိုးစု (၂) -----		ဘာသာ(၂) -----	
လူမျိုးစု (၃) -----		ဘာသာ(၃) -----	
လူမျိုးစုရော -----		ဘာသာရော -----	
အခြား			
	အရေအတွက်		
မသန်စွမ်းသူများ	3		
သက်ကြီးရွယ်အိုများ (၆၅ နှစ် နှင့် အထက်)	31		
စစ်ဘေးရှောင်	၀		

	အမျိုးသား(အရေအတွက်)	အမျိုးသမီး(အရေအတွက်)	စုစုပေါင်းအရေအတွက်
လူဦးရေ			
လူမျိုးစု (၁)- မအူရိ	395	398	793
လူမျိုးစု (၂)-----			
လူမျိုးစု (၃)-----			
အခြား			
အိမ်ထောင်ဦးစီး	103	37	140

(ခ)အခြေခံအဆောက်အအုံ အသုံးအဆောင်များ

စာသင်ကျောင်း	အမှတ် ခြံပိ	ကျန်းမာရေး	အမှတ် ခပ်ပိ	ဘာသာရေးအဆောက် အအုံများ	အမှတ် ခြံပိ
အထက်တန်းကျောင်း	<input type="checkbox"/>	ဆေးရုံ	<input type="checkbox"/>	စေတီ	<input checked="" type="checkbox"/>
အလယ်တန်းကျောင်း	<input checked="" type="checkbox"/>	ကျန်းမာရေးဌာန	<input type="checkbox"/>	ဘုန်းကြီးကျောင်း	<input checked="" type="checkbox"/>
မူလတန်းကျောင်း	<input type="checkbox"/>	ကျန်းမာရေးဌာနခွဲ	<input checked="" type="checkbox"/>	ဟိန္ဒူဘုရားကျောင်း	<input type="checkbox"/>
မူကြိုကျောင်း	<input type="checkbox"/>	ဆေးပေးခန်း	<input type="checkbox"/>	ခရစ်ယာန်ကျောင်း	<input type="checkbox"/>
အခြား	<input type="checkbox"/>	အခြား	<input type="checkbox"/>	ဗလီ	<input type="checkbox"/>
				အခြား	<input type="checkbox"/>
မှတ်ချက်		မှတ်ချက်		မှတ်ချက်	

(ဂ) ကျွမ်းကျင်သူများမှတ်တမ်း (ကျေးရွာတွင်နေထိုင်သော သို့မဟုတ် တခြားရွာမှလာရောက်သောကျွမ်းကျင်သူများ)

(၁) စာသင်ကျောင်း			(၂) ကျန်းမာရေး			(၃) လက်မှုပညာရှင်		
	ရွာတွင်နေထိုင်သူ	အခြားရွာမှလာသူ		ရွာတွင်နေထိုင်သူ	အခြားရွာမှလာသူ		ရွာတွင်နေထိုင်သူ	အခြားမှလာ
မူလတန်းပြဆရာ/မ	<input checked="" type="checkbox"/>	<input checked="" type="checkbox"/>	ဆရာဝန်	<input type="checkbox"/>	<input type="checkbox"/>	လက်သမား	<input type="checkbox"/>	<input type="checkbox"/>
အထက်တန်းပြဆရာ/မ	<input type="checkbox"/>	<input type="checkbox"/>	လက်ထောက်ကျန်းမာရေးမှူး	<input type="checkbox"/>	<input type="checkbox"/>	ပန်းရံ	<input type="checkbox"/>	<input type="checkbox"/>
အလယ်တန်းပြဆရာ/မ	<input checked="" type="checkbox"/>	<input type="checkbox"/>	အမျိုးသမီးကျန်းမာရေးဆရာမ	<input type="checkbox"/>	<input type="checkbox"/>	လျှပ်စစ်ကျွမ်းကျင်၊ မီးသမား	<input type="checkbox"/>	<input type="checkbox"/>
မူကြိုဆရာ/မ	<input type="checkbox"/>	<input type="checkbox"/>	သားဖွားဆရာမ	<input checked="" type="checkbox"/>	<input type="checkbox"/>	ရေပိုက်သွယ်သူ	<input type="checkbox"/>	<input type="checkbox"/>
အခြား	<input type="checkbox"/>	<input type="checkbox"/>	ပြည်သူ့ကျန်းမာရေးလုပ်သား	<input checked="" type="checkbox"/>	<input type="checkbox"/>	စက်ပြင်ဆရာ	<input type="checkbox"/>	<input type="checkbox"/>
မှတ်ချက်			မှတ်ချက်			မှတ်ချက်		

(ဃ) ကျေးရွာသို့ ရောက်ရှိနိုင်သည့်လမ်းအခြေအနေ / ကျေးရွာတစ်ရွာသည် ၎င်း၏ကျေးရွာအုပ်စုနှင့် ဆက်သွယ်ထားသောလမ်းအခြေအနေ (အောက်ပါတို့ကိုစိုင်းပါ)

- ကျောက်ကြမ်းလမ်း ကတ္တရာလမ်း ကွန်ကရစ်လမ်း မော်တော်ဆိုင်ကယ်လမ်း
 ကျောက်ခင်းလမ်း မြေဆွေးလမ်း လူသွားလမ်း အခြား _____

(င) ကျေးရွာဖွံ့ဖြိုးမှုစီမံချက်

ပိုင်းပါ

(၁) လူထုဗဟိုပြုစီမံကိန်းမစတင်မှီ ဤကျေးရွာတွင်ကျေးရွာဖွံ့ဖြိုးမှု စီမံချက်ရှိခဲ့ပါသလား? ရှိပါသည်/မရှိပါ/မသိပါ

(၂) ရှိခဲ့ပါလျှင် ဤစီမံချက်ကို မည်သည့် ခုနှစ်တွင်ပြင်ဆင်ခဲ့ပါသနည်း? နှစ်-----/မသိပါ

(၃) ဤစီမံချက်ကို မြို့နယ်မှအတည်ပြုခဲ့ပါသလား? ပြုခဲ့ပါသည်/မပြုခဲ့ပါ/မသိပါ

(စ) ခရီးအကွာအဝေး

(၁) ဤကျေးရွာ၏ပဟိုမှ၎င်းကျေးရွာအုပ်စု၏ပဟိုအထိခရီးမိုင်မည်မျှကွာဝေးသနည်း? မိုင်---2---/မသိပါ

(၂) ဤကျေးရွာမှ ၎င်းကျေးရွာအုပ်စုပဟိုအထိသွားလာရာတွင်ကြာမြင့်သည့်အချိန်။

ခြောက်သွေ့ရာသီတွင်ကြာချိန် 15 မိနစ် ----- ထော်လာရီ/မော်တော်ဆိုင်ကယ်/ခြေလျင်/လာ/မော်တော်ဘုတ်/
အခြား -----

မိုးရာသီတွင်ကြာချိန် 15 မိနစ် ----- ထော်လာရီ/မော်တော်ဆိုင်ကယ်/ခြေလျင်/လာ/မော်တော်ဘုတ်/
အခြား -----

(ဆ) ပတ်ဝန်းကျင်ဆိုင်ရာသဘာဝဘေးအန္တရာယ်

ဤကျေးရွာတွင်ကြေးခြင်းကဲ့သို့ သဘာဝဘေးအန္တရာယ်ကျရောက်ဖူးခြင်း ရှိပါသလား။

မရှိပါ ရှိပါသည် ရှိလျှင်ဖော်ပြပါ-----

(ဇ) ကျေးရွာတွင် ဖွဲ့စည်းထားသော အဖွဲ့အစည်းများ

လူထုပဟိုပြုစီမံကိန်းမတိုင်မီ ဤကျေးရွာတွင် ကျေးရွာဖွံ့ဖြိုးရေးအတွက် အစိုးရ(သို့)ရွာသားများကိုယ်တိုင်(သို့) စီမံကိန်းတစ်ခုခုမှ ဖွဲ့စည်းထားသည့် အဖွဲ့အစည်းများရှိပါသလား။

(၁) -----

(၂) -----

(ဈ) အထွေထွေအုပ်ချုပ်ရေး ဦးစီးဌာန (GAD) မှ မှတ်တမ်းတင်ထားခြင်း

ဤကျေးရွာသည် အထွေထွေအုပ်ချုပ်ရေး ဦးစီးဌာန (GAD) မှ မှတ်တမ်းတင်ထားမှု ရှိပါသလား။

မရှိပါ ရှိပါသည်

ကျေးရွာခေါင်းဆောင်

အမည် ဦးမြအောင်

လက်မှတ် ဦးမြအောင် နေ့စွဲ 21.5.2019

လူထုစည်းရုံးရေးမှူး

အမည် ဒေါ်အေးဖြူဖြူ

လက်မှတ် *My Aung Mye* နေ့စွဲ 21.5.2019

ဥပဒေရေးရာဌာန

ပုံစံ - ၈ - ၂ - စီမံကိန်းစက်ဝန်းအချိန်ဇယား (PC 2)

လမ်းညွှန်ရွာကား သက်ဆိုင်ရာလူထုစည်းရုံးရေးမှူး/လက်ထောက်နည်းဗဟိုမှူးများမှ စီမံကိန်းစက်ဝန်းအစဉ်တစ်ခုစီပြီးစီးတိုင်း ကျေးရွာနှင့် ကျေးရွာအုပ်စုအတွက် ဤပုံစံကို ဖြည့်သွင်းရမည်။

စည်းရုံးရေးမှူး/ဝန်ထမ်း အမည် ဒေါ်အိမ်မာမာ ဖုန်းနံပါတ် ၀၉၅-၀၉၅-၀၉၅

နေ့စွဲ ၁၁.၆.၂၀၁၇ စက်ဝန်းအားအမှတ်ခြစ်ပါ စက်ဝန်း(၁) စက်ဝန်း(၂) စက်ဝန်း(၃) စက်ဝန်း(၄)

ပြည်နယ်/တိုင်း ကရင် ညွှန်ကြားရေးမှူး လှိုင်အောင် ကျေးရွာအုပ်စု အိုးခေကာ ကျေးရွာ ကျေးရွာအုပ်စုတိုက်ကျောင်း

စီမံကိန်းအဆင့်/လုပ်ငန်းအမျိုးအမည်	နေ့စွဲ		အစည်းအဝေးတွင်တက်ရောက်သူအရေအတွက်				စီမံကိန်းစက်ဝန်းအရေအတွက်	စီမံကိန်းစက်ဝန်းအရေအတွက် %
	စတင်သည့်နေ့	ပြီးဆုံးသည့်နေ့	အချိုးအမျိုးအမည်	အချိုးအမျိုးအမည်	စီမံကိန်းစက်ဝန်းအရေအတွက်	လုပ်ငန်းစဉ်အရေအတွက်နှင့် လုပ်ငန်းစဉ်အရေအတွက်		
၁။ ကျေးရွာစီမံကိန်း မိတ်ဆက်အစည်းအဝေး	၁၁.၆.၁၇	၁၁.၆.၁၇	၃၇	၃၇	၇၈	၇၈	၂	၅၅%
၂။ ကျေးရွာအုပ်စု ညွှန်ကြားရေးမှူးနှင့် စီမံကိန်းရေးဆွဲခြင်းအစည်းအဝေး	၁၁.၆.၁၇	၁၁.၆.၁၇	၃၇	၃၇	၇၈	၇၈	၂	၅၅%
၃။ ကျေးရွာအုပ်စု လုပ်ငန်းဆောင်ရွက်ချက်စာတမ်း အစည်းအဝေး	-	-	-	-	-	-	-	-
၄။ ညွှန်ကြားရေးမှူးနှင့် စီမံကိန်းရေးဆွဲရေးနှင့် အကောင်အထည်ဖော်ရေးကော်မတီ၏ စီမံကိန်း သုံးသပ်မှု အစည်းအဝေး	၉.၈.၁၇	၉.၈.၁၇	၁၀	၁၀	၁၀	၁၀	-	-
၅။ ညွှန်ကြားရေးမှူးနှင့် စီမံကိန်းရေးဆွဲရေးနှင့် အကောင်အထည်ဖော်ရေး ကော်မတီ၏ဆုံးဖြတ်ချက် ရွာသို့ အသိပေး အကြောင်းကြားသည့် အစည်းအဝေး	-	-	-	-	-	-	-	-
၆။ စီမံကိန်းလုပ်ငန်းဆောင်ရွက်ရေးဆွဲခြင်း အစည်းအဝေး	-	-	-	-	-	-	-	-
၆.၁။ စီမံကိန်းလုပ်ငန်း အကောင်အထည်ဖော်ရေးအစီအစဉ် ရေးဆွဲခြင်း	-	-	-	-	-	-	-	-

ပုံစံ - ၈-၃ ကျေးရွာဖွံ့ဖြိုးရေး ဦးစားပေးအစီအစဉ် (Form PC 3)

လမ်းညွှန်ချက်၊ အဆင့်(၃)ကျေးရွာဖွံ့ဖြိုးရေးမှန်းချက်အစည်းအဝေးပြီးဆုံးသောအခါ ကျေးရွာစီမံကိန်း အထောက်အကူပြု ကော်မတီသည် လူထုစည်းရုံးရေးမှူးအကူအညီဖြင့် ဤပုံစံကိုပြည့်စုံအောင် ဖြည့်သွင်းရမည်။	
လူထုစည်းရုံးရေးမှူး/ဝန်ထမ်း အမည် ဒေါ်အိန်ဖြူဖြူ	
နေ့စွဲ 11.6.2019	စက်ဝန်းအား အမှတ်ဖြစ်ပါ (✓) <input checked="" type="checkbox"/> စက်ဝန်း(၁) ဗဟုစက်ဝန်း(၂) <input type="checkbox"/> စက်ဝန်း(၃) <input type="checkbox"/> စက်ဝန်း(၄)
ပြည်နယ်/တိုင်း ကရင်	မြို့နယ် လွိုင်လတ် ကျေးရွာအုပ်စု ဒီးစတတ် ကျေးရွာ ကျေးရွာတိုက်အုပ်စု

က။ အခက်အခဲအတားအဆီးများအားဆွေးနွေးခြင်း - ယခုလက်ရှိအခြေအနေတွင်ကျေးရွာဖွံ့ဖြိုးတိုးတက်ရေးအတွက် အဓိကအခက်အခဲအတားအဆီးများသည် မည်သည့်များဖြစ်ပါသနည်း။ (အမျိုးသား/သမီး အနည်းဆုံးအခက်အခဲ ၅ ခုစီဖော်ပြပါ)

အုပ်စုဖွဲ့ဆွေးနွေးမှုများမှ တင်ပြသောအခက်အခဲအတားအဆီးများ	
ကျောင်းခြံစည်းရုံး မလုံခြုံကြောင့် ကလေးများ ထိခိုက်ခြင်း ဖြစ်ပါသည်။	<input checked="" type="checkbox"/> ကျား <input type="checkbox"/> မကျား
မိုးရွာသွန်းရခြင်းကြောင့် မြေပြိုကျခြင်း ဖြစ်ပါသည်။	<input type="checkbox"/> ကျား <input type="checkbox"/> မကျား
မူလကျောင်းသည် မြေပြိုကျခြင်းကြောင့် မသုံးနိုင်တော့ပါ။	<input type="checkbox"/> ကျား <input type="checkbox"/> မကျား
ကျေးရွာအုပ်စုအတွက် မြေပြိုကျခြင်းကြောင့် မသုံးနိုင်တော့ပါ။	<input type="checkbox"/> ကျား <input type="checkbox"/> မကျား
မီးဖိုချောင်ရုံ မရှိခြင်းကြောင့် ညပိုင်းတွင် အန္တရာယ်ရှိပါသည်။	<input type="checkbox"/> ကျား <input type="checkbox"/> မကျား

ခ။ မျှော်မှန်းခြင်း- နောင်လာမည့် (၅) နှစ် အတွင်း ကျေးရွာဖွံ့ဖြိုးရေး မျှော်မှန်းလျာထားချက်များအား တင်ပြပါ။

အုပ်စုဖွဲ့ဆွေးနွေးမှုများမှ တင်ပြသောအခက်အခဲအတားအဆီးများ	
ကျောင်းခြံစည်းရုံး ပြုပြင်ထိန်းသိမ်းခြင်း	<input type="checkbox"/> ကျား <input type="checkbox"/> မကျား
လမ်း၊ လှေကားများ ပြုပြင်ထိန်းသိမ်းခြင်း	<input type="checkbox"/> ကျား <input type="checkbox"/> မကျား
အခြေခံကျန်းမာရေးစောင့်ရှောက်ရေး	<input checked="" type="checkbox"/> ကျား <input type="checkbox"/> မကျား
မီးဖိုချောင်ရုံ ပြုပြင်ထိန်းသိမ်းခြင်း	<input type="checkbox"/> ကျား <input type="checkbox"/> မကျား
အ.ထ.ကကျောင်း ပြုပြင်ထိန်းသိမ်းခြင်း	<input type="checkbox"/> ကျား <input type="checkbox"/> မကျား

၈။ လူထုစီမံကိန်း၏ လာမည့် (၄) နှစ်အတွက် အကျုံးဝင်သော ဦးစားပေး ဖွံ့ဖြိုးတိုးတက်မှု လုပ်ငန်း အစီအစဉ်များအားဖော်ပြပါ။

ဦးစားပေး အဆင့် သတ်မှတ်ချက်	ကျေးရွာအတွက် ဦးစားပေး ဖွံ့ဖြိုးတိုးတက်မှု လုပ်ငန်းစဉ်များ	အဆိုပြုသူ (အမျိုးသားများ/ အမျိုးသမီးများ/ အမျိုးသား+ အမျိုးသမီး)	အခန်းကဏ္ဍ	ခန့်မှန်း ကုန်ကျစရိတ်	အကျိုးခံစားခွင့်ရှိသူခန့်မှန်းခြေအရေအတွက်		
					ကျား	မ	ပေါင်း
၀	ကျောင်းခြံစည်းရိုးအုတ်စက်ခြံ၊ ကျောင်းခြံ	အမျိုးသား၊ အမျိုးသမီး	ပညာရေး	၂၅၀ (၂၅၀)	၃၇၅	၃၇၈	၇၅၃
၂	ကျေးရွာအတွက် အဆင့်မြှင့်တင်ရေး (၂၅ x ၆၀ x ၁၂) မြေ	အမျိုးသား၊ အမျိုးသမီး	ကျေးရွာအဖွဲ့	၂၅၀ (၂၅၀)	၃၇၅	၃၇၈	၇၅၃
၃	ရွာထွင်း ကျွန်ုပ်တို့၏ (အထက်) (၂၀၀၀ x ၁၂ x ၆)	အမျိုးသမီး	ကျေးရွာအဖွဲ့	၂၅၀ (၂၅၀)	၃၇၅	၃၇၈	၇၅၃
၄	ရွာထွင်း ကျွန်ုပ်တို့၏ (အောက်) (၂၀၀၀ x ၁၂ x ၆)	အမျိုးသား	ကျေးရွာအဖွဲ့	၂၅၀ (၂၅၀)	၃၇၅	၃၇၈	၇၅၃
၅	ကျေးရွာအတွက် အဆင့်မြှင့်တင်ရေး (၄၀ x ၃၀ x ၁၂)	အမျိုးသား	ကျေးရွာအဖွဲ့	၂၅၀ (၂၅၀)	၃၇၅	၃၇၈	၇၅၃

၉။ လူထုစီမံကိန်း၏ လာမည့် (၄) နှစ်အတွက် အကျုံးဝင်သော ဦးစားပေး ဖွံ့ဖြိုးတိုးတက်မှု လုပ်ငန်း အစီအစဉ်များအားဖော်ပြပါ။

အဆင့်	ကျေးရွာအတွက် ဦးစားပေး ဖွံ့ဖြိုးတိုးတက်မှု လုပ်ငန်းစဉ်များ	အဆိုပြုသူ (အမျိုးသားများ/ အမျိုးသမီးများ/ အမျိုးသား+ အမျိုးသမီး)	အခန်းကဏ္ဍ
၀	ကျောင်း ဝန်ထောက်များ	အမျိုးသား၊ အမျိုးသမီး	ပညာရေး
၂	ကျေးရွာအတွက် ကမ္ဘာ့ကျန်းမာရေး ဖွံ့ဖြိုးရေး	အမျိုးသမီး	ကျန်းမာရေး၊ အခြား
၃	ကျေးရွာအတွက် ကမ္ဘာ့ကျန်းမာရေး ဖွံ့ဖြိုးရေး	အမျိုးသား၊ အမျိုးသမီး	ကျန်းမာရေး၊ အခြား
၄	ကျေးရွာအတွက် အဆင့်မြှင့်တင်ရေး	အမျိုးသား	အထောက်အပံ့
၅	စိုက်ပျိုးရေး နည်းပညာ	အမျိုးသား	စိုက်ပျိုးရေး

ခေါင်းဆောင်၊ ကျေးရွာစီမံကိန်းအထောက်အကူပြုကော်မတီမှအတည်ပြုသည်။

အမည် ဦးစိုးကျော် လက်မှတ် [Signature] ဝန်.ရံ ၁၁.၆.၂၀၁၇

၁၂။ ကဏ္ဍအလိုက်ဦးစားပေးဖွံ့ဖြိုးရေးလုပ်ငန်းစဉ်များ

ကဏ္ဍအလိုက် ဦးစားပေးလုပ်ငန်းစဉ်များ

အမှတ်	အမျိုးအမည်	လုပ်ငန်းအမျိုးအစား	အဆိုပြုသူ			အမျိုးအမည်	အခြားအချက်အလက်
			အမျိုးအမည်	ဖက်	အမျိုးအမည်		
အခြေခံအဆောက်အအုံ၊ လမ်း၊ ဝတ်ဘူး၊ အခြေခံ (ဖူးလမ်းအစဉ်)	၁။	ကျောင်းတွင်းလမ်းကျန်ကျစ်ဖြုတ်ခြင်း	✓		၂၀၂၄	၂၀၂၄၊ ၂၀၂၅	
	၂။	ရွာတွင်းကျန်ကျစ်လမ်း (အထက်ပိုင်း)	✓		၂၀၂၄	"	
	၃။	ရွာတွင်းကျန်ကျစ်လမ်း (အောက်ပိုင်း)	✓		၂၀၂၀	"	
	၄။	ရွာတွင်းကျန်ကျစ်လမ်း (အောက်ပိုင်း)	✓		၂၀၂၁	"	
	၅။	လမ်းဆုံချိတ်ခြင်း (အောက်ပိုင်း)		✓	၂၀၂၀	"	
ရေပေးစနစ်၊ လမ်း၊ ဝတ်ဘူး၊ အခြေခံ	၁။	ကျောင်းခြံစတင်၊ ရေပေးစနစ်		✓	၂၀၂၄	၂၀၂၄၊ ၂၀၂၅	
	၂။	ရေပေးစနစ်၊ အောက်ပိုင်း	✓	✓	၂၀၂၄	"	
	၃။	ကျောင်း၊ ရေပေးစနစ်	✓		၂၀၂၀	၂၀၂၀	
	၄။	ကျောင်းဆင်းစတင်		✓	၂၀၂၀	၂၀၂၀၊ ၂၀၂၅	
	၅။	ကျောင်းဆင်းစတင်		✓	၂၀၂၁	၂၀၂၀	
အခြေခံအဆောက်အအုံ	၁။	ကျောင်းဆင်းစတင်	✓		၂၀၂၄	ကျောင်းဆင်းစတင်	
အခြေခံအဆောက်အအုံ၊ လမ်း၊ ဝတ်ဘူး၊ အခြေခံ	၁။	ကျောင်းဆင်းစတင်		✓	၂၀၂၀	ကျောင်းဆင်းစတင်	
	၂။	ကျောင်းဆင်းစတင်		✓	၂၀၂၀	"	
	၃။	ကျောင်းဆင်းစတင်	✓		၂၀၂၁	ကျောင်းဆင်းစတင်	
	၄။	ကျောင်းဆင်းစတင်		✓	၂၀၂၁	"	

