

ပြည်ထောင်စုသမ္မတမြန်မာနိုင်ငံတော်အစိုးရ
စိုက်ပျိုးရေးမွေးမြူရေးနှင့်ဆည်မြောင်းဝန်ကြီးဌာန
ကျေးလက်ဒေသဖွံ့ဖြိုးတိုးတက်ရေးဦးစီးဌာန



လူထုဗဟိုပြုစီမံကိန်း၊ လှိုင်းဘွဲ့မြို့နယ်



နောင်ဘိုကြီးအုပ်စု၊ သုံးအိမ်စုကျေးရွာ

၂၀၂၀ခုနှစ် (တတိယနှစ်စီမံကိန်းစက်ဝန်း)



မာတိကာ

၁။ လှိုင်းဘွဲ့မြို့နယ်အခြေပြမြေပုံ.....	1
၂။ ကျေးရွာအုပ်စုမြေပုံ(တည်နေရာ)	2
၃။ ကျေးရွာအုပ်စုတွင်ပါဝင်သောကျေးရွာများ.....	3
၄။ ကျေးရွာအခြေခံအချက်အလက်များ(ကျေးရွာသမိုင်းကြောင်း)	4
၅။ လူထုပူးပေါင်းပါဝင်သော လူမှုဆန်းစစ်ခြင်း နှင့်အကဲဖြတ်ခြင်း လုပ်ငန်းစဉ် (PSA/PRA) အကျဉ်းချုပ်ဇယား	6
၆။ ကျေးရွာဖွံ့ဖြိုးရေးအစီအစဉ်တွင်အသုံးပြုခဲ့သော PRA Tool တစ်ခုချင်းစီအတွက် သုံးသပ်ချက်များ.....	7
၆.1 ကျေးရွာလူမှုရေးနှင့်အရင်းအမြစ်ပြမြေပုံ ၁.(Social Map)	7
၆.2 ရာသီခွင်ပြပြက္ခဒိန်)Seasonal Calendar)	7
6.3 ဥစ္စာခန့်ကြွယ်ဝမှုပြဇယား)Wealth Ranking).....	11
6.4 ကျားမပင့်ကူအိမ်သုံးသပ်ခြင်း)Cob Web)	12
6.5 အရင်းအမြစ်အသုံးချမှုပုံစံပြဇယား)Asset Mapping).....	15
6.6 အဖွဲ့အစည်းချိတ်ဆက်မှုပြဇယား)Venn Diagram)	18
၇။ ကော်မတီဝင်များရွေးချယ်ခြင်းနှင့် ကျေးရွာဖွံ့ဖြိုးမှုအစီအစဉ်ဆောင်ရွက်မှုမှတ်တမ်း	21
၈။ ကျေးရွာအခြေခံအချက်အလက်များ၁စ-	22
၉။ စီမံကိန်းစက်ဝန်းအချိန်ဇယား ၂စ -.....	26
၁၀။ ကျေးရွာဖွံ့ဖြိုးရေးဦးစားပေးအစီအစဉ်၃စ-.....	27
ကျေးရွာဖွံ့ဖြိုးရေးဦးစားပေးအစီအစဉ်၃စ-(တတိယနှစ်စက်ဝန်း(.....	28
ကျေးရွာဖွံ့ဖြိုးရေးဦးစားပေးအစီအစဉ်၃စ-(ဒုတိယနှစ်စက်ဝန်း(.....	33
ကျေးရွာဖွံ့ဖြိုးရေးဦးစားပေးအစီအစဉ်၃စ-(ပထမနှစ်စက်ဝန်း(.....	33
၁၁။ အစည်းအဝေးမှတ်တမ်းများ.....	37
၁၂။ ကဏ္ဍအလိုက်ဦးစားပေးဖွံ့ဖြိုးရေးလုပ်ငန်းများ	39

၁။ လှိုင်းဘွဲ့မြို့နယ်အခြေပြမြေပုံ

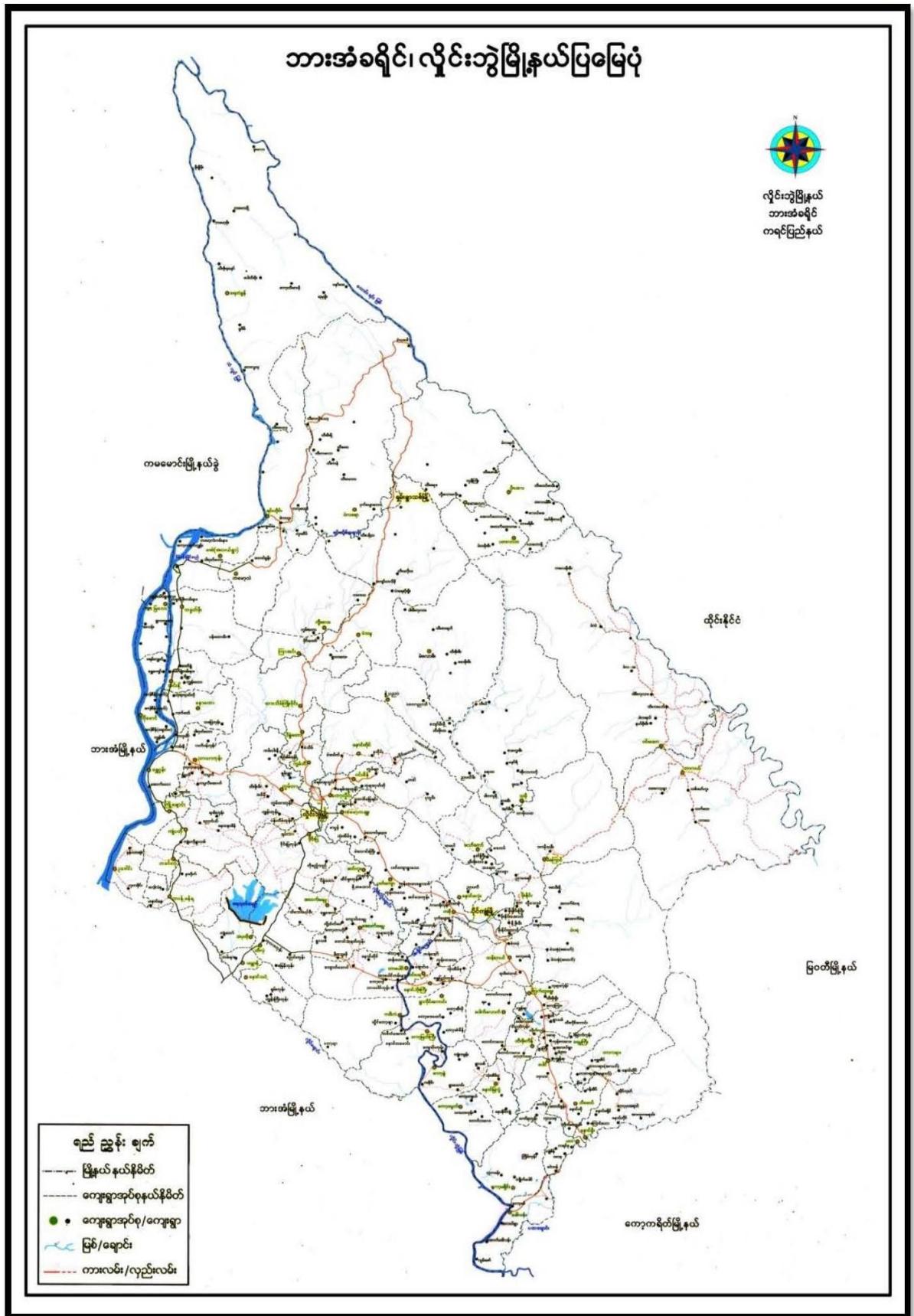

ကျေးရွာဖွံ့ဖြိုးရေးအစီအစဉ် လူထုပုဂ္ဂိုလ်ပြုစီမံကိန်း

၃။ ကျေးရွာအုပ်စုတွင်ပါဝင်သောကျေးရွာများ

၁။ ဇနောင်တို့ကြီး

၂။ သုံးအိမ်စု

၃။ ဇရွာပြည်ကုန်း

၄။ ကျေးရွာအခြေခံအချက်အလက်များ(ကျေးရွာသမိုင်းကြောင်း)

သုံးအိမ်စု ကျေးရွာ သမိုင်းကြောင်း

သုံးအိမ်စုကျေးရွာသည် ကုဏ္ဍပြည်နယ်၊ ဘားမံခရိုင်၊ လှိုင်ဘွဲ့မြို့နယ်၊ ဇနောင်တို့ကြီးကျေးရွာအုပ်စုတွင် တည်ရှိသည်။ ရွာတစ်ရွာဖြစ်ပြီး လွန်သည်။ ဒွမ်ပေါင်း (၁၀၀)ကျော်က တည်ရှိခဲ့သော ရွာတစ်ရွာ

သုံးနှိမ်ရဉ်းကျေးဉ်းသည် ဤတစ်ရွာအနေဖြင့် သီးသန့်၊
ရပ်တည် နေထိုင်လည်း နောင်ကိုကြီးကျေးဉ်းနှင့် ကပ်လျက်တွင်
တည်ရှိပါသဖြင့် ပညာရေး၊ ကျန်းမာရေးနှင့် အခြားသော လူမှု
ကိစ္စ အဝဝတို့တွင် နောင်ကိုကြီး ကျေးဉ်းနှင့် တပ်တူထပ်မျှ ပူးပေါင်း
ဆောင်ရွက်ပေး ခြင်းဖြစ်ပါသည်။ နောင်ကိုကြီး ကျေးဉ်း အခြေခံ ပညာ
အထက်တန်းကျောင်းသည် နောင်ကိုကြီး ကျေးဉ်း သုံးနှိမ်ရဉ်း
ကျေးဉ်းကို ကြား သုံးနှိမ်ရဉ်း ကျေးဉ်းနှင့် ကပ်လျက်တွင် တည်ရှိ
ပါသည်။

• သုံးနှိမ်ရဉ်းကျေးဉ်း အနေဖြင့် (၁၉၈၀) ခုနှစ်စဉ်းတွင်
ကလေးများတွင် စစ်ကေး စစ်ဒဏ်ကို ခံစားခဲ့ရပါသည်။ ထိုကာလ
များတွင် ကျေးဉ်း၏ နေအိမ်များကို ခုန်နှိမ် နှိပ်စပ်ရာ သို့ ဖြောင်း
ရွှေ့နေထိုင်ခဲ့ရပါသည်။

ရှေးယခင်ကလေးတို့တွင် သုံးနှိမ်ရဉ်းကျေးဉ်းအနေဖြင့် လမ်းပန်း
ဆက်သွယ်ရေး များစွာ ခက်ခဲခဲ့ပါသည်။ ၂၀၁၆ ခုနှစ်တွင်
လှိုင်ကွဲ ချောင်းကူး (ကပေါင် - နောင်ကိုကြီး) တံတား ဖွင့် လှစ် နိုင်ခဲ့
သကဲ့သို့ ထိလုံ-ကပေါင်-ပတ-နဂူး လမ်း မကြီး ဖြီးစီးခဲ့ပါ
သဖြင့် အဆင်ပြေ စော့စွေစွာ သွားလာနိုင်ကြပြီး ဖြစ်ပါသည်။

သို့ဖြစ်ပါ၍ သုံးနှိမ်ရဉ်းကျေးဉ်း အနေဖြင့် ကျန်းမာရေး၊
ပညာရေး၊ မီးဖွားရေး စသည် လူမှုကိစ္စ အဝဝ တွင် တစ်နှစ်ထက်
တစ်နှစ် ပို၍ အဆင်ပြေ စော့စွေပြီး ရှေးယခင်က ထက် များ
စွာ တိုးတက် ဖြောင်း လဲ လျက် ရှိ ပါသည်။

၅။ လူထုပူးပေါင်းပါဝင်သော လူမှုဆန်းစစ်ခြင်း နှင့်အကဲဖြတ်ခြင်း လုပ်ငန်းစဉ် (PSA/PRA) အကျဉ်းချုပ်ဇယား

လူထုပူးပေါင်းပါဝင်ခြင်း
လူမှုဆန်းစစ်ချက် (PRA) နှင့် အကဲဖြတ်ချက်အချက်အလက်များ

ကျေးရွာအစည် ချုံ: ဗိုလ်စု
ကျေးရွာအုပ်စု ရှေးဦးစွာ

စဉ်	ခေတ်စားခါး စာရင်းနံပါတ်	အကြောင်းအရာများ	ခေတ်စားခါးစာရင်းနံပါတ် အမျိုးအစား		ပါဝင်သူ အရေအတွက်
			လူများ	မ	
၁။	၂၄.၆.၁၉	လူမှုအရင်းအမြစ် ဖြေဆိုခြင်း ဆန်းစစ်ချက်များ	၂၈	၂၂	၅၀
၂။	၂၄.၆.၁၉	ဒုက္ခရောက်ရှိနေသူများအား ထောက်ပံ့ဆောင်ရွက်ခြင်း	၂၈	၂၂	၅၀
၃။	၂၄.၆.၁၉	ကျေးရွာအစည်းအဝေးနှင့် ပူးပေါင်းဆောင်ရွက် ခြင်း နှင့် ဆန်းစစ်ချက်များ	၂၈	၂၂	၅၀
၄။	၂၄.၆.၁၉	ကျေးရွာအစည်းအဝေးနှင့် ပူးပေါင်းဆောင်ရွက် ခြင်း နှင့် ဆန်းစစ်ချက်များ	၂၈	၂၂	၅၀
၅။	၂၄.၆.၁၉	ပတ်ဝန်းကျင်ဆိုင်ရာ ဆန်းစစ်ချက်များ	၂၈	၂၂	၅၀
၆။	၂၄.၆.၁၉	ပတ်ဝန်းကျင်ဆိုင်ရာ ဆန်းစစ်ချက်များ (ကျေးရွာအစည်းအဝေးနှင့် ပူးပေါင်းဆောင်ရွက်ခြင်း)	၂၈	၂၂	၅၀

ကျေးရွာဖွံ့ဖြိုးရေးအစီအစဉ် လူထုပူးပေါင်းပါဝင်ခြင်း

၆။ ကျေးရွာဖွံ့ဖြိုးရေးအစီအစဉ်တွင်အသုံးပြုခဲ့သော PRA Tool တစ်ခုချင်းစီအတွက် သုံးသပ်ချက်များ

၆.၁ ကျေးရွာလူမှုရေးနှင့်အရင်းအမြစ်ပြမြေပုံ (Social Map)



လူမှုရေးနှင့်အခြားအဖွဲ့အစည်းများ

အဖွဲ့အစည်းများ

အဖွဲ့အစည်းများ စာအုပ်ကြီး ပထမပိုင်း အခြေခံ ရက်စွဲ ၂၄.၆.၁၉

ဤကျမ်းဂန်တွင် ယေယောဟုခေါ်ပြီး၊ ရက်သာဒ်ဟုခေါ်ပြီး
 ဖြစ်ပေါ်လာသော အဖွဲ့အစည်းကြားသည်
 ယေယောဟုခေါ်ပြီး၊ ဖြစ်ပေါ်လာသော အဖွဲ့အစည်းကြားသည်
 ဤကျမ်းဂန်တွင် ယေယောဟုခေါ်ပြီး၊ ရက်သာဒ်ဟုခေါ်ပြီး
 ဖြစ်ပေါ်လာသော အဖွဲ့အစည်းကြားသည်
 ဤကျမ်းဂန်တွင် ယေယောဟုခေါ်ပြီး၊ ရက်သာဒ်ဟုခေါ်ပြီး
 ဖြစ်ပေါ်လာသော အဖွဲ့အစည်းကြားသည်

- ယေယောဟုခေါ်ပြီး၊ ရက်သာဒ်ဟုခေါ်ပြီး
- ယေယောဟုခေါ်ပြီး၊ ရက်သာဒ်ဟုခေါ်ပြီး
- ယေယောဟုခေါ်ပြီး၊ ရက်သာဒ်ဟုခေါ်ပြီး
- ယေယောဟုခေါ်ပြီး၊ ရက်သာဒ်ဟုခေါ်ပြီး
- ယေယောဟုခေါ်ပြီး၊ ရက်သာဒ်ဟုခေါ်ပြီး
- ယေယောဟုခေါ်ပြီး၊ ရက်သာဒ်ဟုခေါ်ပြီး

ပူးပေါင်းပါဝင်အဖွဲ့အစည်းများ (၂၈) (၂၂)

၆.၂ ရာသီခွင်ပြပြကွဲဒီနီ (Seasonal Calendar)

နေ့စွဲ-၂၄.၆.၁၉ ရာသီခွင်ပြ ပြကွဲဒီနီ

ကျေးရွာ - သုံးဆိမ်စု
၆၀၆၀၃-က-၂၈
မ-၂၂

အကြောင်းအရာ	၀၁	၀၂	၀၃	၀၄	၀၅	၀၆	၀၇	၀၈	၀၉	၁၀	၁၁	၁၂
ရာသီဥတု	☀	☀	☁	☁	☁	☁	☁	☁	☁	☁	☁	☁
ဆီကပ်ပျိုး ရေး	-	ပျိုး	ကောက်	ကောက်		ကောက်	ကောက်	ကောက်	ကောက်	ကောက်	ပုစွန်	ပုစွန်
ပွဲတော်	ခွင်ပြ ၁၂/၆	သောတ		ပွဲ	ပွဲ	ပွဲ	ပွဲ	ပွဲ		ကောက်	ပွဲ	ပွဲ
ဝင်ငွေ /	-	-	-	-	-	-	-	+	+	+	+	+
အားလပ်ရက်	-	-	-	-	-	-	-	-	-	-	-	-

ကျေးရွာဖွံ့ဖြိုးရေးအစီအစဉ် လူထုပဟိုပြုစီမံကိန်း

6.3 ဥစ္စာခန့်ကြယ်မှုပြဇယား (Wealth Ranking)

နေ့စွဲ - ၂၄.၆.၁၉ ဥစ္စာခန့်ကြယ်မှုပြဇယား

ကျေးရွာ - သုံးဆိမ်စု
ပါဝင်သူ - ၅၀

အဆင့်	သတ်မှတ်ချက်	ဆိုင်ရောင် စုစုရေဒါ တွက်	ရာခိုင် နှုန်း
ပြေလည်သော ဒဂပ်စု	လာထပ်စိုက်၊ ဒါရိန်၊ ကား (လာစီး)၊ ဆိုင်ကယ် (ဂျာနီ၊ လယ် (သုဇက)၊ လျှ (သေကောင်)၊ နား (သေကောင်) ဆိတ် (သေကောင်)၊ ခလေးများကို တက္ကသိုလ်ထိ ကျောင်းထားနိုင်	၂၅	၅၀%
အဆင့်အတင့် ဒဂပ်စု	သစ်သားဒါရိန်၊ ဆိုင်ကယ် (သေစီး)၊ လယ် (ရှာဇက) ဆိတ် (ရှာကောင်)၊ ခလေးများကို အထက်တန်းထိ ကျောင်းထားနိုင်	၃၅	၇၀%
မပြေလည်သော ဒဂပ်စု	ဝါးဒါရိန်၊ စက်ဘီး (ဝါစီး)၊ ဝက် (သေကောင်) ကြက် (ရှာကောင်)၊ ခလေးများကို အလယ်တန်း ထိ ကျောင်းထားနိုင်	၂၀	၄၀%
စုစုပေါင်း		၅၀	၁၀၀%

ဥက္ကဋ္ဌကြွယ်ဝခြင်း

ကျေးရွာအုပ်စု၊ အဖွဲ့အစည်း၊ အဖွဲ့ဝင်များ

ကျေးရွာအုပ်စု အဖွဲ့အစည်းကြီး

ကျေးရွာအုပ်စု

ရက်စွဲ ၂၄.၉.၂၀၁၉

ဤကျေးရွာအုပ်စု အဖွဲ့အစည်းအား (၂၅) နှစ်၊
မောင်၊ မောင်၊ အုပ်စု (၂၅) နှစ်၊ မောင်၊ မောင်၊ အုပ်စု
(၂၅) နှစ် ဖြစ်ပါသည်။

အဖွဲ့အစည်းကြီး၊ အဖွဲ့အစည်းကြီး၊ အဖွဲ့အစည်းကြီး၊
မောင်၊ မောင်၊ မောင်၊ အဖွဲ့အစည်းကြီး၊ အဖွဲ့အစည်းကြီး၊
အဖွဲ့အစည်းကြီး၊ အဖွဲ့အစည်းကြီး၊ အဖွဲ့အစည်းကြီး

အဖွဲ့အစည်းကြီး၊ အဖွဲ့အစည်းကြီး၊ အဖွဲ့အစည်းကြီး၊
အဖွဲ့အစည်းကြီး၊ အဖွဲ့အစည်းကြီး၊ အဖွဲ့အစည်းကြီး၊
အဖွဲ့အစည်းကြီး၊ အဖွဲ့အစည်းကြီး၊ အဖွဲ့အစည်းကြီး၊
အဖွဲ့အစည်းကြီး၊ အဖွဲ့အစည်းကြီး၊ အဖွဲ့အစည်းကြီး

ကျေးရွာအုပ်စုအဖွဲ့အစည်းကြီး - အဖွဲ့အစည်းကြီး (၂၈) နှစ် (၂၅)

6.4 ကျားမပင့်ကူအိမ်သုံးသပ်ခြင်း (Cob Web)

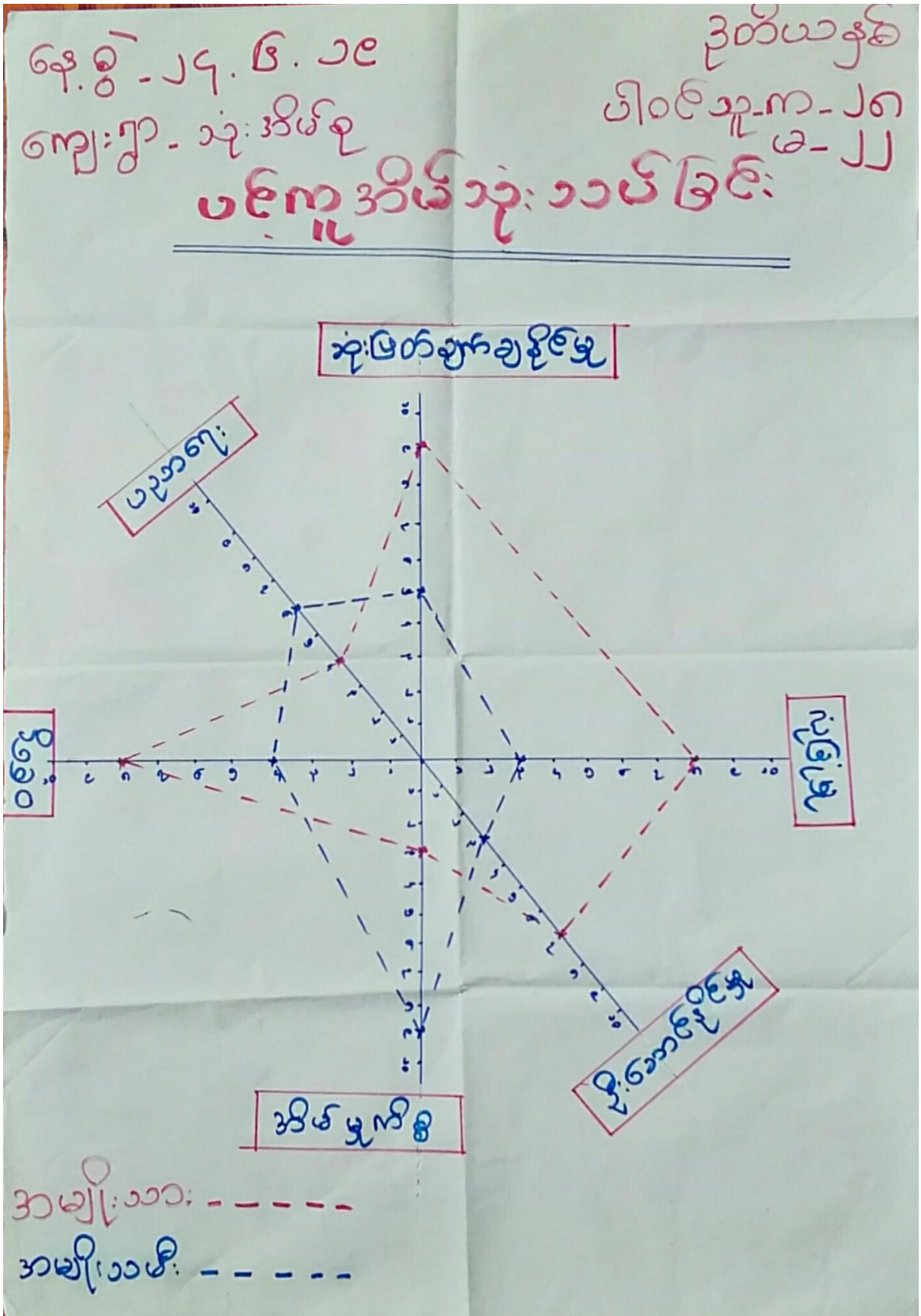



ကျေးရွာဖွံ့ဖြိုးရေးအစီအစဉ် လူထုပဟိုပြုစီမံကိန်း

6.5 အရင်းအမြစ်အသုံးချမှုပုံစံပြဇယား (Asset Mapp

နေ့စွဲ- ၂၄.၆.၁၉

ကျေးရွာ - သုံးဘိမ်ခု
 ပါဝင်သူ - ၅၀

ကျား - ၁၁ ခု၊ ရှေးရာ အရင်းအမြစ် သုံးစွဲမှုပုံစံ

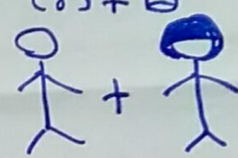
က	ခ	က + ခ
		
ထွေလာ	အပ်ချုပ်စက်	ဆိုလာမီး TV စာသင်ကျောင်း လမ်း တံတား ရာဘာခြံ ကား / ဆိုင်ကယ် ဆန်စက် ဇရပ် ရေတွင်း စက်ဘီး ကြောအင်း ဦး၊ ဆိတ်၊ ကျွဲ ဝက်၊ ကြောက် မီးစက် လယ်ကွင်း

နေ့စွဲ - ၂၄. ၆ . ၁၉

ကျေးဇူး - သုံးအိမ်စု

ပါဝင်သူ - ၅၀

ကျား - ၁ ရေးရာ အရင်း အမြစ် ထိန်း ချုပ်မှု



ရေတွင်း

က + မ

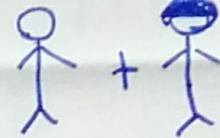

ကား

လယ်

ဆန်စက်

ပဲခင်း

ထွေလာ

ကျွဲ၊ ခွား၊ ဆိတ်

ရော်ဘာခြံ

လမ်း

ကံတား

ဇရပ်

ဒဂုန်ဒါဝါဒ်ဆုံးစွဲပုဒ်တိုင်းအား

စွဲမင်းဒါဝါဒ်ဆုံးစွဲပုဒ်တိုင်း

ကျေးရွာအုပ်စုတော်ကြီး ကျေးရွာ အုပ်စု

ရက်စွဲ ၂၄.၆.၂၀၁၉

ဤကျေးရွာတွင် ရွာမကျေးရွာ၊ သာ၊ ဖား၊ ကန်၊ ချောင်း၊ ဒါပျို၊ သာ၊
 ဒွင်၊ နတ်၊ သစ်၊ ကပူ၊ တွဲ၊ ဆိပ်၊ အုပ်၊ ငြိ၊ သည်။ အပ်၊ အုပ်၊ ခက်၊ ကျို၊ နတ်၊ သစ်၊
 ကန်၊ ချောင်း၊ ဖား၊ နတ်၊ သစ်၊ ကပူ၊ တွဲ၊ ဆိပ်၊ အုပ်၊ ငြိ၊ သည်။
 ရှေ့တွင် ကျို၊ သာ၊ ဒွင်၊ နတ်၊ သစ်၊ ပူ၊ တွဲ၊ ချောင်း၊ ဖား၊ အုပ်၊ သာ၊
 ကန်၊ ဆိပ်၊ အုပ်၊ ငြိ၊ သည်။ နတ်၊ သစ်၊ ကပူ၊ တွဲ၊ ဆိပ်၊ အုပ်၊ ငြိ၊ သည်။
 ကား၊ သို့၊ ကန်၊ ဆိပ်၊ ခက်၊ ငြိ၊ သည်။ ခက်၊ သစ်၊ ကပူ၊ တွဲ၊ ဆိပ်၊ အုပ်၊ ငြိ၊ သည်။
 သာ၊ ဒွင်၊ နတ်၊ သစ်၊ ပူ၊ တွဲ၊ ချောင်း၊ ဖား၊ အုပ်၊ သာ၊ ဒွင်၊ နတ်၊ သစ်၊ ကပူ၊ တွဲ၊
 ဆိပ်၊ အုပ်၊ ငြိ၊ သည်။
 အုပ်၊ သစ်၊ ဖား၊ သည်၊ အုပ်၊ သာ၊ ဖား၊ ကန်၊ ချောင်း၊ တွဲ၊ ဆိပ်၊ အုပ်၊ ငြိ၊ သည်။
 ကန်၊ ချောင်း၊ ကျို၊ နတ်၊ သစ်၊ ကပူ၊ တွဲ၊ ဆိပ်၊ အုပ်၊ ငြိ၊ သည်။ ကပူ၊ တွဲ၊ ဆိပ်၊ အုပ်၊ ငြိ၊ သည်။
 အုပ်၊ သာ၊ ဖား၊ နတ်၊ သစ်၊ ကပူ၊ တွဲ၊ ဆိပ်၊ အုပ်၊ ငြိ၊ သည်။ ဖား၊ နတ်၊ သစ်၊ ကပူ၊ တွဲ၊ ဆိပ်၊ အုပ်၊ ငြိ၊ သည်။
 အုပ်၊ သာ၊ ဖား၊ ကန်၊ ချောင်း၊ တွဲ၊ ဆိပ်၊ အုပ်၊ ငြိ၊ သည်။ အုပ်၊ သာ၊ ဖား၊ ကန်၊ ချောင်း၊ တွဲ၊ ဆိပ်၊ အုပ်၊ ငြိ၊ သည်။
 ပုဒ်၊ ချောင်း၊ ကျို၊ နတ်၊ သစ်၊ ကပူ၊ တွဲ၊ ဆိပ်၊ အုပ်၊ ငြိ၊ သည်။ ပုဒ်၊ ချောင်း၊ ကျို၊ နတ်၊ သစ်၊ ကပူ၊ တွဲ၊ ဆိပ်၊ အုပ်၊ ငြိ၊ သည်။
 ကန်၊ ချောင်း၊ ကျို၊ နတ်၊ သစ်၊ ကပူ၊ တွဲ၊ ဆိပ်၊ အုပ်၊ ငြိ၊ သည်။ ကန်၊ ချောင်း၊ ကျို၊ နတ်၊ သစ်၊ ကပူ၊ တွဲ၊ ဆိပ်၊ အုပ်၊ ငြိ၊ သည်။

ပူးပေါင်းပါဝင်ဆွေးနွေး - ကျေး (၂၈) မ (၂၂)

6.6 အဖွဲ့အစည်းချိတ်ဆက်မှုပြယေား (Venn Diagram)

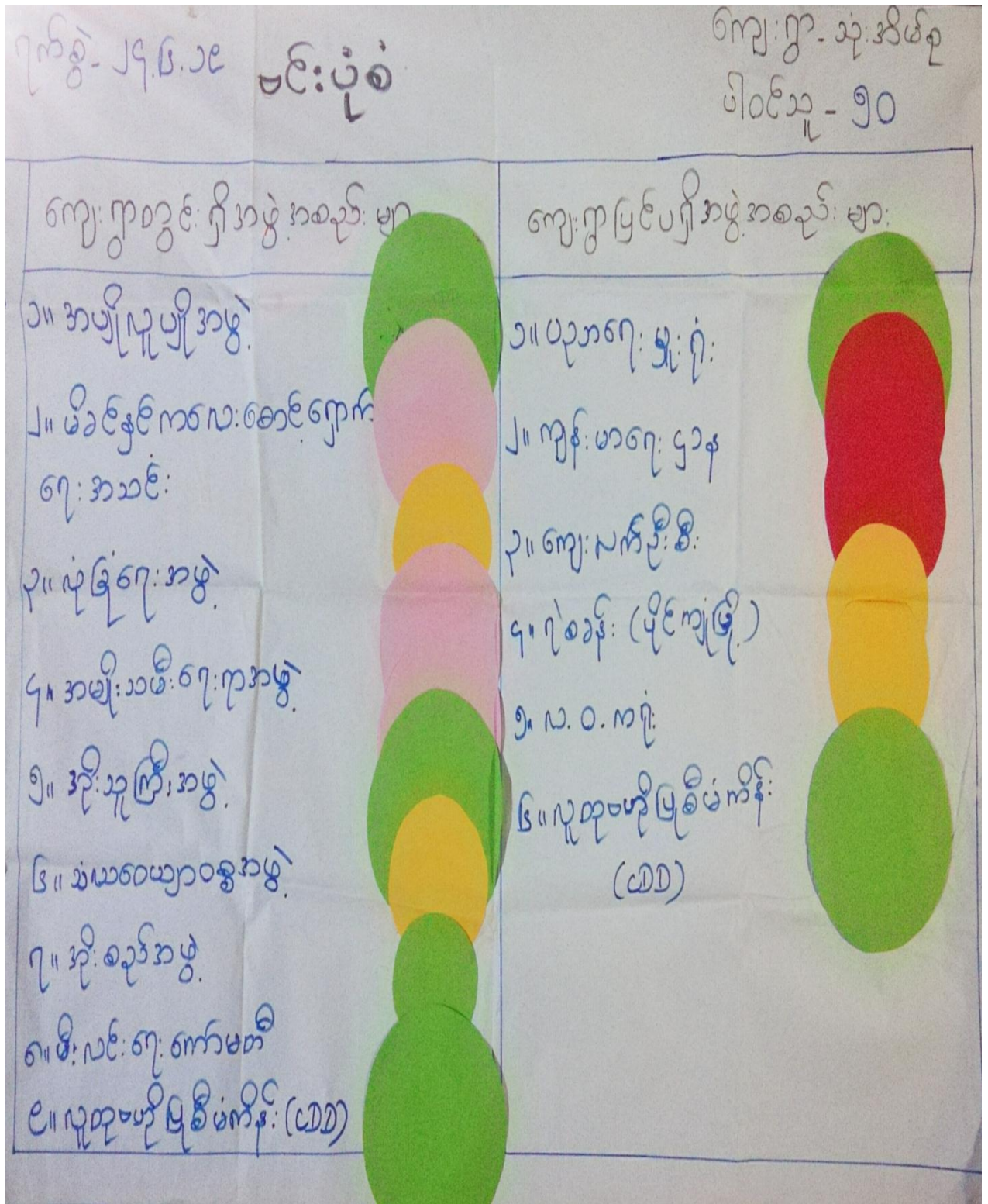

ကျေးရွာဖွံ့ဖြိုးရေးအစီအစဉ် လူထုပဟိုပြုစီမံကိန်း

ရက်စွဲ - ၂၄.၆.၂၀၁၉

ကျေးရွာ - သုံးဒီမိုစရ

ဒို့တိယနှစ်

ဝါဝင်သူ - ၈ = ၂၈

မ = ၂၂

အဖွဲ့အစည်းချိတ်ဆက်မျှပြု ပုံစံ

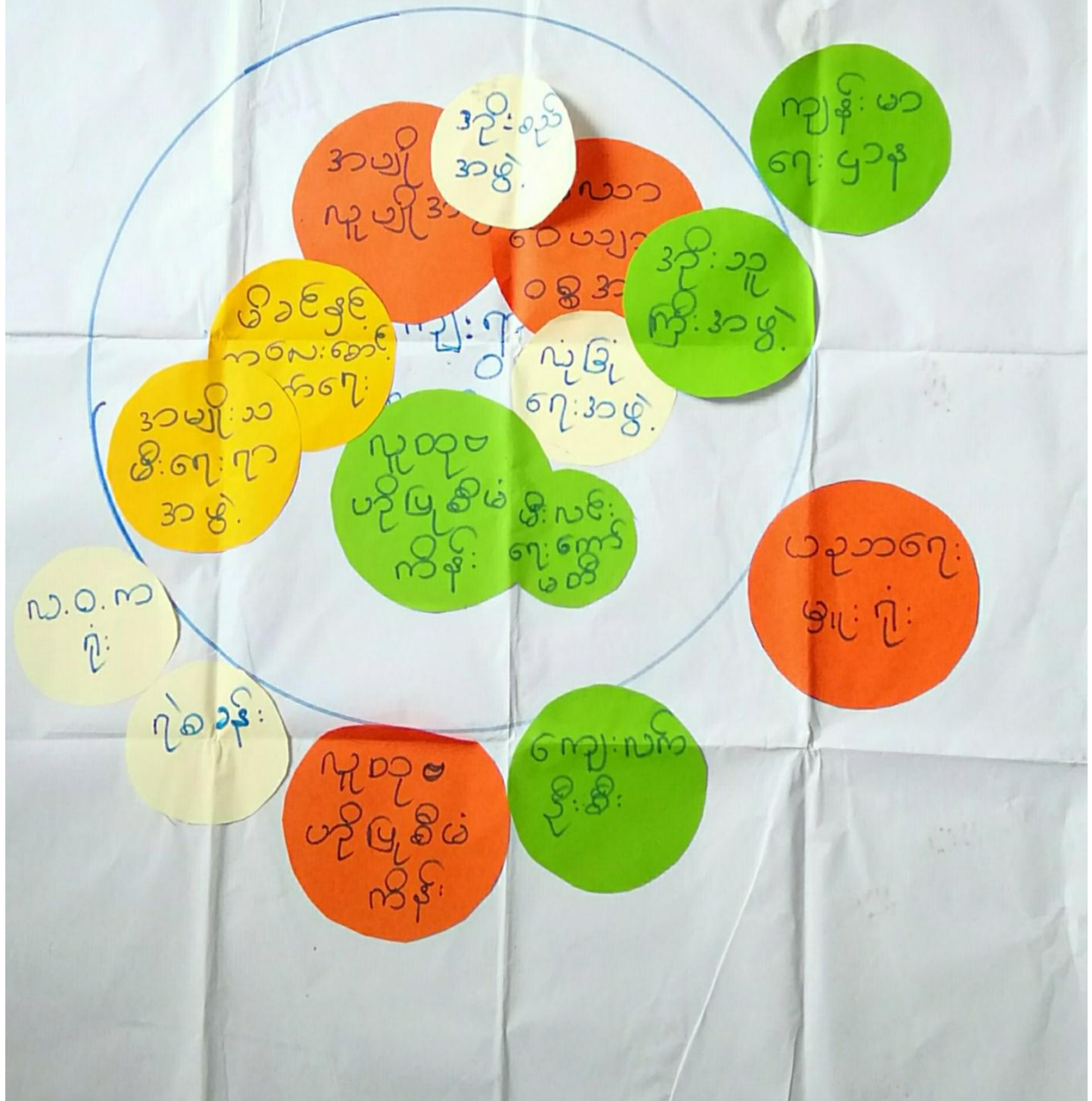

ကျေးရွာဖွံ့ဖြိုးရေးအစီအစဉ် လူထုပဟိုပြုစီမံကိန်း

၇။ ကော်မတီဝင်များရွေးချယ်ခြင်းနှင့် ကျေးရွာဖွံ့ဖြိုးမှုအစီအစဉ်ဆောင်ရွက်မှုမှတ်တမ်း



ကျေးရွာဖွံ့ဖြိုးရေးအစီအစဉ် လူထုဗဟိုပြုစီမံကိန်း

၈။ ကျေးရွာအခြေခံအချက်အလက်များ-၈၁

ပုံစံ - ၈ - ၁ ကျေးရွာအခြေခံအချက်အလက်များ (Form PC 1)

လမ်းညွှန်ချက်၊ ကျေးရွာတစ်ရွာသို့ ပထမဆုံးမိတ်ဆက်ခရီးသွားရောက်သောအခါ လူထုစည်းရုံးရေးမှူးသည် ကျေးရွာခေါင်းဆောင်များအား ကျေးရွာအချက်အလက်များကို မေတ္တာရပ်ခံ၍ တောင်းခံရသည်။ ဤအချက်အလက်များကို စီမံကိန်းမိတ်ဆက်အစည်းဝေးမတိုင်မီ တောင်းခံရမည်။ စီမံကိန်းမိတ်ဆက်အစည်းဝေးတွင် လူထုစည်းရုံးရေးမှူးသည် ဤအချက်အလက်များအား စစ်ဆေးပြီးမှန်ကန်အောင် ပြုလုပ်ရမည်။ ပြီးနောက်တွင် လူထုစည်းရုံးရေးမှူးမှ သတင်းအချက်အလက်ထဲသို့ Tablets မှ တဆင့် ဖြည့်သွင်းရမည်။

ကျေးရွာခေါင်းဆောင် အမည်	ဦးစောဗွဲ့	ကျေးရွာခေါင်းဆောင်၏ ဖုန်းနံပါတ်	၀၇၇၆ ၅၅ ၃၅၇၇၆	လူထုစည်းရုံးရေးမှူး၏အမည်	ဒေါ်နော်ကြည်မြင့်စွယ်
ပြည်နယ်တိုင်းဒေသကြီး	ကရင်	မြို့နယ်	ပျဉ်းသွဲ	ကျေးရွာအုပ်စု	နောင် ဘဠုန်
				ကျေးရွာ	သုံး မိမိစု

က။ လူဦးရေ

လူမျိုးစု	အိမ်ထောင်စုအရေအတွက်	ကိုးကွယ်သည့်ဘာသာ	အိမ်ထောင်စုအရေအတွက်
လူမျိုးစု (၁) - ကရင်	၈၅	ဘာသာ(၁) - ၄၆	၈၅
လူမျိုးစု (၂) -----		ဘာသာ(၂) -----	
လူမျိုးစု (၃) -----		ဘာသာ(၃) -----	
လူမျိုးစုရော -----		ဘာသာရော -----	
အခြား			
	အရေအတွက်		
မသန်စွမ်းသူများ	၂		
သက်ကြီးရွယ်အိုများ (၆၅ နှစ် နှင့် အထက်)	၃		
စစ်ဘေးရှောင်			

ကျေးရွာဖွံ့ဖြိုးရေးအစီအစဉ် လူထုပဟိုပြုစီမံကိန်း

	အမျိုးသား(အရေအတွက်)	အမျိုးသမီး(အရေအတွက်)	စုစုပေါင်းအရေအတွက်
လူဦးရေ	၂၃၂	၂၄၄	၄၇၆
လူမျိုးစု (၁)-ကရင်	၂၃၂	၂၄၄	၄၇၆
လူမျိုးစု (၂)-----			
လူမျိုးစု (၃)-----			
အခြား			
အိမ်ထောင်ဦးစီး	၅၅	၃၀	၈၅

(ခ)အခြေခံအဆောက်အအုံ အသုံးအဆောင်များ

စာသင်ကျောင်း	အမှတ် ခြံမိ	ကျန်းမာရေး	အမှတ် ခြံမိ	ဘာသာရေးအဆောက် အအုံများ	အမှတ် ခြံမိ
အထက်တန်းကျောင်း	<input type="checkbox"/>	ဆေးရုံ	<input type="checkbox"/>	ဗေတီ	<input type="checkbox"/>
အလယ်တန်းကျောင်း	<input type="checkbox"/>	ကျန်းမာရေးဌာန	<input type="checkbox"/>	ဘုန်းကြီးကျောင်း	<input type="checkbox"/>
မူလတန်းကျောင်း	<input type="checkbox"/>	ကျန်းမာရေးဌာနခွဲ	<input type="checkbox"/>	ဟိန္ဒူဘုရားကျောင်း	<input type="checkbox"/>
မူကြိုကျောင်း	<input type="checkbox"/>	ဆေးပေးခန်း	<input type="checkbox"/>	ခရစ်ယာန်ကျောင်း	<input type="checkbox"/>
အခြား	<input type="checkbox"/>	အခြား	<input type="checkbox"/>	ဗလီ	<input type="checkbox"/>
				အခြား	<input type="checkbox"/>
မှတ်ချက်		မှတ်ချက်		မှတ်ချက်	

(ဂ) ကျွမ်းကျင်သူများမှတ်တမ်း (ကျေးရွာတွင်နေထိုင်သော သို့မဟုတ် တခြားရွာမှလာရောက်သောကျွမ်းကျင်သူများ)

(၁) စာသင်ကျောင်း		(၂) ကျန်းမာရေး			(၃) လက်မှုပညာရှင်			
	ရွာတွင်နေထိုင်သူ	အခြားရွာမှလာသူ		ရွာတွင်နေထိုင်သူ	အခြားရွာမှလာသူ		ရွာတွင်နေထိုင်သူ	အခြားရွာမှလာသူ
မူလတန်းပြဆရာ/မ	<input checked="" type="checkbox"/>	<input type="checkbox"/>	ဆရာဝန်	<input type="checkbox"/>	<input type="checkbox"/>	လက်သမား	<input checked="" type="checkbox"/>	<input type="checkbox"/>
အထက်တန်းပြဆရာ/မ	<input type="checkbox"/>	<input type="checkbox"/>	လက်ထောက်ကျန်းမာရေးမှူး	<input type="checkbox"/>	<input type="checkbox"/>	ပန်းရံ	<input checked="" type="checkbox"/>	<input type="checkbox"/>
ပထမတန်းပြဆရာ/မ	<input type="checkbox"/>	<input type="checkbox"/>	အမျိုးသမီးကျန်းမာရေးဆရာမ	<input type="checkbox"/>	<input type="checkbox"/>	လှုပ်စစ်ကျွမ်းကျင်သမား	<input type="checkbox"/>	<input type="checkbox"/>
မူကြံဆရာ/မ	<input type="checkbox"/>	<input type="checkbox"/>	သားဖွားဆရာမ	<input type="checkbox"/>	<input type="checkbox"/>	ရေပိုက်သွယ်သူ	<input checked="" type="checkbox"/>	<input type="checkbox"/>
အခြား	<input type="checkbox"/>	<input type="checkbox"/>	ပြည်သူ့ကျန်းမာရေးလုပ်သား	<input type="checkbox"/>	<input type="checkbox"/>	စက်ပြင်ဆရာ	<input checked="" type="checkbox"/>	<input type="checkbox"/>
မှတ်ချက်				မှတ်ချက်				မှတ်ချက်

(ဃ) ကျေးရွာသို့ ရောက်ရှိနိုင်သည့်လမ်းအခြေအနေ / ကျေးရွာတစ်ရွာသည် ၎င်း၏ကျေးရွာအုပ်စုနှင့် ဆက်သွယ်ထားသော လမ်းအခြေအနေ (အောက်ပါတို့ကိုပိုင်းပါ)

ကျောက်ကြမ်းလမ်း ကတ္တရာလမ်း ကွန်ကရစ်လမ်း မော်တော်ဆိုင်ကယ်လမ်း
 ကျောက်ခင်းလမ်း မြေသားလမ်း လူသွားလမ်း အခြား _____

(င) ကျေးရွာဖွံ့ဖြိုးမှုစီမံချက်

ပိုင်းပါ

(၁) လူထုပဟိုပြုစီမံကိန်းမစတင်မှီ ဤကျေးရွာတွင်ကျေးရွာဖွံ့ဖြိုးမှု စီမံချက်ရှိခဲ့ပါသလား?

ရှိပါသည်/မရှိပါ/မသိပါ

(၂) ရှိခဲ့ပါလျှင် ဤစီမံချက်ကို မည်သည့် ခုနှစ်တွင်ပြင်ဆင်ခဲ့ပါသနည်း?

နှစ်-----/မသိပါ

(၃) ဤစီမံချက်ကို မြို့နယ်မှအတည်ပြုခဲ့ပါသလား?

ပြုခဲ့ပါသည်/မပြုခဲ့ပါ /မသိပါ

(၈) ရိုးအကွာအဝေး

(၁) ဤကျေးရွာ၏ပဟိုမှ၎င်းကျေးရွာအုပ်စု၏ပဟိုအထိရိုးခိုင်မည်မျှကွာဝေးသနည်း? မိုင် ၁.၂၅ / မသိပါ ၁၀၀၇ | ၆၆၀

(၂) ဤကျေးရွာမှ ၎င်းကျေးရွာအုပ်စုပဟိုအထိသွားလာရာတွင်ကြာမြင့်သည့်အချိန်။

ခြောက်သွေ့ရာသီတွင်ကြာချိန် ၅-၆ နာရီ ထော်လာရိုး/မော်တော်ဆိုင်ကယ်/ခြေလျင်/လား/မော်တော်ဘုတ်/ အခြား -----

မိုးရာသီတွင်ကြာချိန် ၅-၆ နာရီ ထော်လာရိုး/မော်တော်ဆိုင်ကယ်/ခြေလျင်/လား/မော်တော်ဘုတ်/ အခြား -----

(ဆ) ဖတ်ဝန်းကျင်ဆိုင်ရာသဘာဝဘေးအန္တရာယ်

ဤကျေးရွာတွင်ကြေးခြင်းကဲ့သို့ သဘာဝဘေးအန္တရာယ်ကျရောက်ဖူးခြင်း ရှိပါသလား။

မရှိပါ ရှိပါသည် ရှိလျှင်ဖော်ပြပါ-----

(ဇ) ကျေးရွာတွင် ဖွဲ့စည်းထားသော အဖွဲ့အစည်းများ

လူထုပဟိုပြုစီမံကိန်းမတိုင်မီ ဤကျေးရွာတွင် ကျေးရွာဖွံ့ဖြိုးရေးအတွက် အစိုးရ(သို့)ရွာသားများကိုယ်တိုင်(သို့) စီမံကိန်းတစ်ခုခု ဖွဲ့စည်းထားသည့် အဖွဲ့အစည်းများရှိပါသလား။

(၁) လူထုပဟိုပြုစီမံကိန်း-----

(၂) စီးပွားရေး-----

(ဈ) အထွေထွေအုပ်ချုပ်ရေး ဦးစီးဌာန (GAD) မှ မှတ်တမ်းတင်ထားခြင်း

ဤကျေးရွာသည် အထွေထွေအုပ်ချုပ်ရေး ဦးစီးဌာန (GAD) မှ မှတ်တမ်းတင်ထားမှု ရှိပါသလား။

မရှိပါ ရှိပါသည်

ကျေးရွာခေါင်းဆောင်

အမည် ဦးစောဗွတ်

လက်မှတ် [Signature] ဇန်နဝါရီ ၁၆၊ ၂၀၂၀

လူထုစည်းရုံးရေးမှူး

အမည် နေနီဖြူ

လက်မှတ် [Signature] ဇန်နဝါရီ ၁၆၊ ၂၀၂၀

၉။ စီမံကိန်းစက်ဝန်းအချိန်ဇယား- ၈၂

ပုံစံ - ၈ - ၂ - စီမံကိန်းစက်ဝန်းအချိန်ဇယား (PC 2)

လမ်းညွှန်ချက်၊ သက်ဆိုင်ရာလူထုစည်းရုံးရေးမှူး/လက်ထောက်နည်းပညာမှူးများမှ စီမံကိန်းစက်ဝန်းအဆင့်တစ်ခုစီပြီးစီးပုံစံ၊ ကျေးရွာနှင့် ကျေးရွာအုပ်စုအတွက် ကြိုပုံစံကို ဖြည့်သွင်းရမည်။

စည်းရုံးရေးမှူး/ဝန်ထမ်း အမည် မြ.နယ်

နေ့စွဲ ၅.၇.၂၀၁၉ စက်ဝန်းအားအမှတ်ခြိပ်ပါ စက်ဝန်း(၁) ဧကစက်ဝန်း(၂) စက်ဝန်း(၃) စက်ဝန်း(၄)

ပြည်နယ်/တိုင်း ကရင် မြို့နယ် လှိုင်လှိုင် ကျေးရွာအုပ်စု ကျေးရွာ ကျေးရွာ သုံးဘက်

စီမံကိန်းဆောင်ရွက်မှုအဆင့်များ	နေ့စွဲ		အစည်းအဝေးတွင်တက်ရောက်သူအရေအတွက်						အိမ်ထောင်စုပေါင်း	အိမ်ထောင်စု %
	စတင်သည့်နေ့	ပြီးဆုံးသည့်နေ့	အမျိုးသားအရေအတွက်	အမျိုးသမီးအရေအတွက်	အိမ်ထောင်စုအရေအတွက်	လူမျိုးစုတက်ရောက်သူအရေအတွက်နှင့် လူမျိုးစုအမည်				
၁။ ကျေးရွာစီမံကိန်း မိတ်ဆက်အစည်းအဝေး	၂၄.၆.၁၉	၂၄.၆.၁၉	၂၈	၂၂	၅၀	၅၀	ကရင်	၈၁	၆၁.၇၂%	
၂။ ကျေးရွာဖွံ့ဖြိုးရေး စီမံချက်ရေးဆွဲခြင်းအစည်းအဝေး	၂၄.၇.၁၉	၂၄.၇.၁၉	၂၈	၂၂	၅၀	၅၀	ကရင်	၈၁	၆၁.၇၂%	
၃။ ကျေးရွာအုပ်စု လုပ်ငန်းဆုံးဖြတ်ချက်ချသည့် အစည်းအဝေး										
၄။ မြို့နယ်အဆင့် စီမံကိန်းရေးဆွဲရေးနှင့် အကောင်အထည်ဖော်ရေးကော်မတီ၏ စီမံကိန်း သုံးသပ်မှု အစည်းအဝေး			မလို	မလို	မလို	မလို				
၅။ မြို့နယ် စီမံကိန်းရေးဆွဲရေးနှင့် အကောင်အထည်ဖော်ရေး ကော်မတီ၏ဆုံးဖြတ်မှုကို ရွာသို့ အသိပေးအကြောင်းကြားသည့် အစည်းအဝေး										
၆။ စီမံကိန်းလုပ်ငန်းခွဲစီမံချက်ရေးဆွဲခြင်း အစည်းအဝေး										
၆.၁။ စီမံကိန်းလုပ်ငန်း အကောင်အထည်ဖော်ရေးအစီအစဉ် ရေးဆွဲခြင်း										

၁၀။ ကျေးရွာဖွံ့ဖြိုးရေးဦးစားပေးအစီအစဉ်-၈၃

ကျေးရွာဖွံ့ဖြိုးရေးဦးစားပေးအစီအစဉ်-၈၃(တတိယနှစ်စက်ဝန်း)

ပုံစံ - ၈-၃ ကျေးရွာဖွံ့ဖြိုးရေး ဦးစားပေးအစီအစဉ် (Form PC 3)

လယ်ယာနှင့်ရွာကန် အထောက်အကူပြု ကော်မတီသည် လူထုစည်းရုံးရေးမှူးအကူအညီဖြင့် ဤပုံစံကိုပြည့်စုံအောင် ဖြည့်သွင်းရမည်။	အဆင့်(၃)ကျေးရွာဖွံ့ဖြိုးရေးမှန်းချက်အစည်းအဝေးပြီးဆုံးသောအခါ	ကျေးရွာစီမံကိန်း
လူထုစည်းရုံးရေးမှူး/ဝန်ထမ်း အမည် <u>နော်ဂြာညိုဇော်ဌေး</u>		
နေ့စွဲ 16.6.2020	စက်ဝန်းအား အမှတ်ခြစ်ပါ (V) <input type="checkbox"/> စက်ဝန်း(၁) <input type="checkbox"/> စက်ဝန်း(၂) <input type="checkbox"/> စက်ဝန်း(၃) <input type="checkbox"/> စက်ဝန်း(၄) <input type="checkbox"/>	
ခြည်နယ်/တိုင်း <u>ကရင်</u>	မြို့နယ် <u>ကျွန်းဘွဲ့</u>	ကျေးရွာအုပ်စု <u>နော်ဂြာညိုဇော်ဌေး</u>
		ကျေးရွာ <u>သုံးခါမိစု</u>

က။ အခက်အခဲအတားအဆီးများအားဆွေးနွေးခြင်း -
 ယခုလက်ရှိအခြေအနေတွင်ကျေးရွာဖွံ့ဖြိုးတိုးတက်ရေးအတွက်အဓိကအခက်အခဲအတားအဆီးများသည် မည်သည့်များဖြစ်ပါသနည်း။ (အမျိုးသား/သမီး အနည်းဆုံးအခက်အခဲ ၅ ခုစီဖော်ပြပါ)

အုပ်စုဖွဲ့ဆွေးနွေးမှုများမှ တင်ပြသောအခက်အခဲအတားအဆီးများ	
၁။ အစဉ်း အဆေး ခန့်မရွေးသဖြင့် ရွာသာ များ အစဉ်း အဆေး ဖြုလုပ် ရာတွင် နေရာ အခက်ခဲ ပြုခြင်း။	<input type="checkbox"/> ကျား <input type="checkbox"/> မ <input type="checkbox"/> ကျား+မ
၂။ ရွာအုပ်စုတွင် ရေရှား ပါးခြင်း ဖြောင့်သော ကံသုံး ရေ အခက်ခဲ ပြုခြင်း။	<input checked="" type="checkbox"/> ကျား <input type="checkbox"/> မ <input type="checkbox"/> ကျား+မ
၃။ မူကြိုကျောင်း ဖြိုဖျက် ကာ မရှိသဖြင့် ကလေး သူငယ်များ လုံခြုံမှုမရှိခြင်း	<input checked="" type="checkbox"/> ကျား <input type="checkbox"/> မ <input type="checkbox"/> ကျား+မ
၄။ သုံးခါမိစုနှင့် ကျား ကလေး ဂွာချင်း ဆက်လမ်း မကောက်သော ဖြောင့် သွား လာရ အခက်ခဲ ဖြစ်ခြင်း။	<input type="checkbox"/> ကျား+မ <input type="checkbox"/> ကျား+မ
၅။ ဆရာမ အဆောင်ပျက်စီး၍ ဆရာမများ နေထိုင်ရန် အဆင်မပြေခြင်း	<input type="checkbox"/> ကျား+မ <input type="checkbox"/> ကျား+မ
၆။ ရွာတွင်း လမ်း တချို့ နေရာများ တွင် မကောင်း သော ဖြောင့် သွား လာ ရခက်ခဲခြင်း	<input type="checkbox"/> ကျား <input type="checkbox"/> မ <input type="checkbox"/> ကျား+မ
၇။ လမ်းလှည့် ဝက်ကိရိယာမ လုံလောက်၍ ဆရာမ ပါးစိုက်၍ ရာတွင် အခက်ခဲ ပြုခြင်း။	အမျိုး သမီး

ခ။ မျှော်မှန်းခြင်း- နောင်လာမည့် (၅) နှစ် အတွင်း ကျေးရွာဖွံ့ဖြိုးရေး မျှော်မှန်းလျာထားချက်များအား တင်ပြပါ။

အုပ်စုဖွဲ့ဆွေးနွေးမှုများမှ တင်ပြသောအခက်အခဲအတားအဆီးများ	
၁။ ကျေးရွာခရီး မဆောင်ရွက်သဖြင့် အစဉ်း အဆေး ဖြုလုပ်ရာတွင် နေရာ အခက်ခဲ အဆင်မပြေ လာမည်။	<input type="checkbox"/> ကျား <input type="checkbox"/> မ <input type="checkbox"/> ကျား+မ
၂။ ရွာတွင်း လမ်း များ ကောင်း မှန်လာပြီး သွား လာရ အဆင်မပြေ လာမည်။	<input type="checkbox"/> ကျား <input type="checkbox"/> မ <input type="checkbox"/> ကျား+မ
၃။ သောကံသုံး ရေ ရရှိလာမည်။	<input checked="" type="checkbox"/> ကျား <input type="checkbox"/> မ <input type="checkbox"/> ကျား+မ
၄။ မူကြိုကျောင်း ဖြိုဖျက် ကာ ရှိလာသဖြင့် ကလေး များ ကစားကုန် လုံခြုံမှု ရှိလာမည်။	<input checked="" type="checkbox"/> ကျား <input type="checkbox"/> မ <input type="checkbox"/> ကျား+မ
၅။ ရွာချင်း ဆက်လမ်း ကောင်း မှန်လာပြီး သွား လာရ အဆင်မပြေ လာမည်။	<input type="checkbox"/> ကျား+မ <input type="checkbox"/> ကျား+မ
၆။ ဖြောင့် ကိရိယာများ ကောင်းလာသဖြင့် ဆရာမများ ကစားကုန်အရာ အဆင်မပြေ မှန်လာမည်။	<input type="checkbox"/> ကျား <input type="checkbox"/> မ <input type="checkbox"/> ကျား+မ
၇။ စိုက်ပျိုး ရေး အိမ်ရာ နည်းပညာများ ပြုပြင် သိပ္ပံ ကစားကုန် တို့ လာမည်။	အမျိုး သမီး

ကျေးရွာဖွံ့ဖြိုးရေးအစီအစဉ် လူထုပုဂ္ဂိုလ်ပြုစီမံကိန်း

က။ လူထုစီမံကိန်း၏ လာမည့် (၄) နှစ်အတွက် အကျုံးဝင်သော ဦးစားပေး ဖွံ့ဖြိုးတိုးတက်မှု လုပ်ငန်း အစီအစဉ်များအားဖော်ပြပါ။

ဦးစားပေး အဆင့် သတ်မှတ်ချက်	ကျေးရွာအတွက် ဦးစားပေး ဖွံ့ဖြိုးတိုးတက်မှု လုပ်ငန်းစဉ်များ	အဆိုပြုသူ (အမျိုးသားများ/ အမျိုးသမီးများ/ အမျိုးသား + အမျိုးသမီး)	အခန်းကဏ္ဍ	ခန့်မှန်း ကုန်ကျစရိတ်	အကျိုးခံစားခွင့်ရှိသူ ခန့်မှန်းခြေ အရေအတွက်		
					ကျား	မ	ပေါင်း
၁	ပွားများရေးကဏ္ဍ ဖွံ့ဖြိုးရေး	ကျား + မ	လမ်းပန်းဆက်သွယ်ရေး	129,000,000	၂၃၂	၂၄၄	၄၇၆
၂	ဘက်စုံဖွံ့ဖြိုးရေး	ကျား + မ	ကျေးရွာအုပ်စု	16,800,000	၂၃၂	၂၄၄	၄၇၆
၃	စက်ရေဖွံ့ဖြိုးရေး	ကျား	ကျေးရွာအုပ်စု	4,000,000	၂၃၂	၂၄၄	၄၇၆
၄	ပွားများရေးကဏ္ဍ ဖွံ့ဖြိုးရေး	မ	လမ်းပန်းဆက်သွယ်ရေး	2,100,000	၂၃၂	၂၄၄	၄၇၆
၅							
၆							

ဃ။ လူထုစီမံကိန်း၏ လာမည့် (၄) နှစ်အတွက် အကျုံးဝင်သော ဦးစားပေး ဖွံ့ဖြိုးတိုးတက်မှု လုပ်ငန်း အစီအစဉ်များအားဖော်ပြပါ။

အဆင့်	ကျေးရွာအတွက် ဦးစားပေး ဖွံ့ဖြိုးတိုးတက်မှု လုပ်ငန်းစဉ်များ	အဆိုပြုသူ (အမျိုးသားများ/ အမျိုးသမီးများ/ အမျိုးသား + အမျိုးသမီး)	အခန်းကဏ္ဍ
၁	ကျေးရွာအုပ်စု	ကျား	အခြား
၂	ဘက်စုံဖွံ့ဖြိုးရေး	မ	အခြား
၃	စက်ရေဖွံ့ဖြိုးရေး	မ	အခြား
၄			
၅			

ခေါင်းဆောင်၊ ကျေးရွာစီမံကိန်းအထောက်အကူပြုကော်မတီမှအတည်ပြုသည်။

အမည် စိန်လေးစော လက်မှတ် လာမာ နေ့စွဲ ၂.၇.၂၀၂၀

ကျေးရွာဖွံ့ဖြိုးရေးဦးစားပေးအစီအစဉ်-စဉ်(ဒုတိယနှစ်စက်ဝန်း)

ပုံစံ - ၀ - ၃ ကျေးရွာဖွံ့ဖြိုးရေး ဦးစားပေးအစီအစဉ် (Form PC 3)

လမ်းညွှန်ဖွဲ့စည်း အဆင့်(၃) ကျေးရွာဖွံ့ဖြိုးရေးအစဉ်အစား ဦးဆုံးသောအခါ ကျေးရွာစီမံကိန်း အထောက်အကူပြု ကော်မတီသည် လူထုစည်းရုံးရေးမှူးအကူအညီဖြင့် ဤပုံစံကိုဖြည့်စုံအောင် ဖြည့်သွင်းရမည်။

လူထုစည်းရုံးရေးမှူး/ဝန်ထမ်း အမည် ဒေါ်ခင်မေမေ

နေ့စွဲ ၂၄.၉.၁၉ စက်ဝန်းအား အမှတ်ခြိပ်ပါ (✓) စက်ဝန်း(၁) စက်ဝန်း(၂) စက်ဝန်း(၃) စက်ဝန်း(၄)

ဖြည့်နယ်/ရိုင်း မာဇ ဖြန့်နယ် မုတ်ဘူ ကျေးရွာအုပ်စု ကျေးရွာ ကျေးရွာ အိုးမိတ်

က၊ အက်အိမ်အတားအဆီးများအားဆွေးနွေးခြင်း - ယခုလက်ရှိအခြေအနေတွင် ဤကျေးရွာဖွံ့ဖြိုးတိုးတက်ရေးအတွက် အဓိက အက်အိမ်အတားအဆီးများသည် မည်သည်များဖြစ်ပါသနည်း။ (အမျိုးသား/သမီး အနည်းဆုံးအက်အိမ် ၅ ခုဖော်ပြပါ)

အမျိုးသား အဖွဲ့မှ ထင်မြင်သောအက်အိမ်အတားအဆီးများ		အမျိုးသမီး အဖွဲ့မှထင်မြင်သောအက်အိမ်အတားအဆီးများ	
၁	လူထုစည်းရုံးရေးမှူး/ဝန်ထမ်း/အဖွဲ့မှူး၊ စာအုပ်ဖတ်ရာတွင် ကာကွယ်ခြင်း။	၁	ရွာတွင်း လမ်း ဖွဲ့စည်းတာက တစ်ခု၊ မတော် ဖြစ်တော့ စာအုပ်ဖတ်ရာတွင် ကာကွယ်ခြင်း။
၂	စတုရန်းပုံအစဉ်အဆက် ဖွဲ့စည်းပေးခြင်း၊ စတုရန်းပုံအစဉ်အဆက် ဖွဲ့စည်းပေးခြင်း။	၂	စတုရန်းပုံအစဉ်အဆက် ဖွဲ့စည်းပေးခြင်း၊ စတုရန်းပုံအစဉ်အဆက် ဖွဲ့စည်းပေးခြင်း။
၃	ရွာအုပ်စုတွင် ရေပေးစနစ်ဖွဲ့စည်းပေးခြင်း။	၃	ရွာအုပ်စုတွင် ရေပေးစနစ်ဖွဲ့စည်းပေးခြင်း။
၄	ရွာတွင်း လမ်း ဖွဲ့စည်းတာက တစ်ခု၊ မတော် ဖြစ်တော့ စာအုပ်ဖတ်ရာတွင် ကာကွယ်ခြင်း။	၄	ရွာတွင်း လမ်း ဖွဲ့စည်းတာက တစ်ခု၊ မတော် ဖြစ်တော့ စာအုပ်ဖတ်ရာတွင် ကာကွယ်ခြင်း။
၅	မူကြံကောင်၊ မြေ၊ ပိုက်၊ မြေစိုက်ရေးစနစ်။	၅	လမ်းပေးတာက တစ်ခု၊ မတော် ဖြစ်တော့ စာအုပ်ဖတ်ရာတွင် ကာကွယ်ခြင်း။
၆	အိုးမိတ်ရွာအုပ်စုအား ဖွဲ့စည်းပေးခြင်း၊ စာအုပ်ဖတ်ရာတွင် ကာကွယ်ခြင်း။	၆	အိုးမိတ်ရွာအုပ်စုအား ဖွဲ့စည်းပေးခြင်း၊ စာအုပ်ဖတ်ရာတွင် ကာကွယ်ခြင်း။
၇		၇	
၈		၈	
၉		၉	
၁၀		၁၀	

ကျေးရွာဖွံ့ဖြိုးရေးအစီအစဉ် လူထုပုဂ္ဂိုလ်ပြုစီမံကိန်း

၁။ မျှော်မှန်းခြင်း - နောင်လာမည့် (၅) နှစ် အတွင်း ကျေးရွာဖွံ့ဖြိုးရေး မျှော်မှန်းလျာထားချက်များအား တင်ပြပါ။

အမျိုးသားအဖွဲ့မှ တင်ပြသောမျှော်မှန်းချက်များ		အမျိုးသမီးအဖွဲ့မှ တင်ပြသောမျှော်မှန်းချက်များ	
၁-	ပျာစစ် ဖြိုဟောရမည်-	၁-	ဌာတွင်း၊ မင်း၊ ဖွာဖဇို၊ ဇိုးသေ၊ သော၊ နုလင်း ဗျား၊ တွင်းမုတ်၊ ကောင်း၊ ဖွန်ဟောရမည်-
၂-	ဘက်စုံဆုံးခန်း၊ မြို့ဟောရမည်-	၂-	ဘက်စုံဆုံးခန်း၊ မြို့ဟောရမည်-
၃-	အင်္ဂါ၊ တွင်း၊ ဌာဟောရမည်-	၃-	ဆုံး၊ မိတ်ဆွေ၊ နှစ်၊ ကောင်း၊ ဌာတွင်း၊ ဘက် မင်း၊ ဖွာကောင်း၊ ဖွန်ဟောရမည်-
၄-	ဌာတွင်း၊ မင်း၊ ဖွာဖဇို၊ ဇိုးသေ၊ သော နုလင်း၊ ဗျား၊ တွင်းမိကောင်း၊ ဖွန်ဟောရမည်-	၄-	အင်္ဂါ၊ မိတ်ဆွေ၊ ကောင်း၊ ဖွန်ဟောရမည်-
၅-	ဖွာထိုကျောင်း၊ ကား၊ ဌာဟောရမည်-	၅-	မယ်၊ သာ၊ ဆုံး၊ စက်ကိရိယာ၊ မြို့ဟောရမည် ဌာဟောရမည်-
၆-	ဆုံး၊ မိတ်ဆွေ၊ နှစ်၊ ကောင်း၊ ဌာတွင်း၊ ဘက် မင်း၊ ဖွာကောင်း၊ ဖွန်ဟောရမည်-	၆-	ဆုံး၊ မိတ်ဆွေ၊ ဖွာကောင်း၊ ဌာတွင်း၊ သော၊ သာ၊ ဖွာကောင်း၊ ဖွန်ဟောရမည်-

၈။ လူထုဝန်ထမ်း၏ လာမည့် (၄) နှစ်အတွက် အကျုံးဝင်သော ဦးစားပေး ဖွံ့ဖြိုးတိုးတက်မှု လုပ်ငန်း အစီအစဉ်များအား ဖော်ပြပါ။

အ ဆင့်	ကျေးရွာအတွက် ဦးစားပေး ဖွံ့ဖြိုးတိုးတက်မှု လုပ်ငန်းစဉ်များ	အဆိုပြုသူ (အမျိုးသားများ/ အမျိုးသမီးများ/အမျိုးသား+ အမျိုးသမီး)	ခန့်မှန်းကုန်ကျ စရိတ်	အကျိုးခံစားခွင့်ရှိသူ ခန့်မှန်းခြေ အရေ အတွက်
၁	ဥက္ကဋ္ဌ-ကျောက်ကျေး ရွာအားလုံး	မ.မ.အေး + မ.မ.အိမ်	၁၂,၀၀၀,၀၀၀	၄၃၀
၂	ဘက်စုံဆိုင်ခန်းမ	မ		မ
၃	ကျွန်းစင်ပေါ်	မ.မ.အေး		မ
၄	စက်ရေ တွင်း	မ		မ
၅	ဆုံ့မိတ်ဆွဲနှင့် ကျွန်းစင် ကျွန်းစင် ဘက်စုံ	မ.မ.အိမ်		မ
၆	ဆုံ့မိတ်ဆွဲနှင့် ကျွန်းစင် ကျွန်းစင် ဘက်စုံ	မ.မ.အေး		မ
၇	ဆုံ့မိတ်ဆွဲနှင့် ကျွန်းစင် ကျွန်းစင် ဘက်စုံ	မ.မ.အိမ်		မ

ယ၊ လူထုစီမံကိန်းအိ လာမည့် (၄) နှစ်အတွက် အကျုံးမဝင်သော ဦးစားပေး ဖွံ့ဖြိုးတိုးတက်မှု လုပ်ငန်း အစီအစဉ်များအားဖော်ပြပါ။

အဆင့်	ကျေးရွာအတွက် ဦးစားပေး ဖွံ့ဖြိုးတိုးတက်မှု လုပ်ငန်းစဉ်များ	အဆိုပြုသူ (အမျိုးသားများ/အမျိုးသမီးများ/အမျိုးသား+အမျိုးသမီး)	အခန်းကဏ္ဍ
၁	မူကြိုကျောင်းကြို/မူကြို	အမျိုးသား	ပညာရေး စာအုပ်အက်ကဏ္ဍ စိုက်ပျိုးရေး
၂	ဘဏ္ဍမူဆောင်ရွက်ခြင်း	အမျိုးသမီး	
၃	လက်ထောက်၊ စက်ကိရိယာ	။	
၄			
၅			

ခေါင်းဆောင်၊ ကျေးရွာစီမံကိန်းအထောက်အကူပြုကော်မတီမှ အတည်ပြုသည်။

အမည် ----- ဒေါ်နားစာဇော် ----- လက်မှတ် ----- နေ့ရက် ----- ၂၄.၆.၁၉ -----

ကျေးရွာဖွံ့ဖြိုးရေးဦးစားပေးအစီအစဉ်-စဉ်(ပထမနှစ်စက်ဝန်း)

ပုံစံ - ၀ - ၃ ကျေးရွာဖွံ့ဖြိုးရေး ဦးစားပေးအစီအစဉ် (Form PC 3)

လယ်ညွှန်ခွဲကမ်း အဆင့်(၃) ကျေးရွာပျော်ပန်းချက်အစည်းအဝေး ဦးစားပေးအစီအစဉ် ကျေးရွာအုပ်စုနိမ့် အထောက်အကူပြု
 ကော်မတီသည် လူထုစည်းရုံးရေးပူးအကူအညီဖြင့် ဤပုံစံကိုပြည့်စုံအောင် ဖြည့်သွင်းရမည်။

လူထုစည်းရုံးရေးပူး/ဝန်ထမ်း အမည် **စောနန်းစောစောသိန်း**

၁၉၉၂.၇.၂၀၁၈ ကော်မတီအား အမှတ်ဖြစ်ပါ (✓) ၀ ကော်မတီ(၁)
 ၀ ကော်မတီ(၂) ၀ ကော်မတီ(၃) ၀ ကော်မတီ(၄)

ပြည်နယ်/တိုင်း/မြို့နယ် **ဗဟိုမြို့နယ်** ကျေးရွာအုပ်စု **ကျေးရွာ** သုံးစိတ်စု

က၊ အဝက်အစိအတားအဆီးများအားထွေးထွေးခြင်း - ယခုလက်ရှိအခြေအနေတွင် ဤကျေးရွာဖွံ့ဖြိုးတိုးတက်ရေးအတွက်
 အဓိက အဝက်အစိအတားအဆီးများသည် မည်သည်များဖြစ်ပါသနည်း။ (အမျိုးသား/သမီး အနည်းဆုံးအဝက်အစိ ၅ ခုစီပေါ်ပြပါ)

အမျိုးသား အဖွဲ့မှ ထင်မြင်သောအဝက်အစိအတားအဆီးများ	အမျိုးသမီး အဖွဲ့မှထင်မြင်သောအဝက်အစိအတားအဆီးများ
၀- ရွာတွင်းလမ်းမကြီး မရှိချီ တစ်ခြား ရွာမှ လာလာသည့် သူများ လမ်းရှာမ တွေ့ခြင်း။ ရွာတွင်းလမ်း မပြုလုပ်ရန်လိုအပ်။	၀- လမ်းပန်း ဆက်သွယ်ရေး အခက်အခဲ ရှိခြင်း။
၂- လှုပ်စစ်ဖိမ့်မရှိချီ ကျောင်းသား/သူ များ အကျက်ရတိုင် အခက်အခဲရှိခြင်း။	၂- ဖိမ့်မရှိချီ ကလေးများ ညအချိန်အကျက် ရတိုင် အခက်အခဲရှိခြင်း။
၃- ရေလုံလောက်မှု မရှိခြင်း။	၃- ရွှေရောင်ရေခဲများ အောက်မှ ရွာအား များ သောက်သုံး ရေ အခက်အခဲ ရှိခြင်း။
၄- လမ်းကေးရေမြောင်းမရှိချီ ဖိစွာ သောက်ခါ လမ်းပေါ်၌ ရေခဲနေခြင်း။	၄- အစည်းအဝေးခန်းမမရှိချီ ရွာအား များ အစည်းအဝေး မပြုလုပ်ရတိုင် ရေရာ အခက်အခဲရှိခြင်း။
၅- မူကြိုကျောင်း ဖြိုဖျက်ကားမရှိချီ ကျောင်း သား/သူငယ် များ လုံခြုံမှု မရှိခြင်း။	၅- ဆရာမအဆောင် ပိုမိုပွင့်လှာစေရန် ဆရာမများ ဝန်ထုပ်ရန် အခက်အခဲရှိခြင်း။
၆	၆- လယ်ပင်သုံး စက်ကိရိယာ မလုံလောက်စွာ ဆန်စပါး စိုက်ပျိုး ရာတွင် အခက်အခဲ ရှိခြင်း။
၇	၇
၈	၈
၉	၉
၁၀	၁၀

ကျေးရွာဖွံ့ဖြိုးရေးအစီအစဉ် လူထုပုဂ္ဂိုလ်ပြုစီမံကိန်း

၁။ ပျော်ပန်းခြင်း - နောင်လာမည့် (၅)နှစ် အတွင်း ကျေးရွာဖွံ့ဖြိုးရေး ပျော်ပန်းလျှာထားရက်များအား တင်ပြပါ။

အမျိုးသားအဖမှ တင်ပြသောပျော်ပန်းရက်များ	အမျိုးသမီးအဖွဲ့မှ တင်ပြသောပျော်ပန်းရက်များ
၁- ချာတွင်း မြေသာလမ်းကို ကျောက်ခင်းလမ်းဖြစ်လာစေရန်။	၁- လမ်းပန်းဆက်သွယ်ရေးကောင်းမွန်လာစေရန်။
၂- လျှပ်စစ်ဖိုး ဖြိုလာစေရန်။	၂- ဖိုးကလုံအလောက် ရရှိလာစေရန်။
၃- လမ်းကေးတုပြောင်းဖို့လာစေရန်။	၃- ဓနုဗျာသီတွင် တုလုံလောက်စွာရရှိလာစေရန်။
၄- မူကြိုကျောင်း(ဇာ)၊ ငွေအိမ်ယာဦးရှိလာစေရန်။	၄- အစည်းအဝေးခန်းမ ဖြိုလာစေရန်။
၅- ခက်ရှေ့တွင်း ဖြိုလာစေရန်။	၅- ဆရာ/မ အဆောင် ကောင်းမွန်လာစေရန်။
	၆- လယ်ယာသုံး ခက်ကိရိယာ အကူအလောက် ရရှိလာစေရန်။

ကျေးရွာဖွံ့ဖြိုးရေးအစီအစဉ် လူထုပဟိုပြုစီမံကိန်း

၈။ လူထုဝင်ကိန်း၏ လာမည့် (၄) နှစ်အတွက် အကျုံးဝင်သော ဦးစားပေး ဖွံ့ဖြိုးတိုးတက်မှု လုပ်ငန်း အင်အားစဉ်များအားဖော်ပြပါ။

အ ထပ်	ကျေးရွာအတွက် ဦးစားပေး ဖွံ့ဖြိုးတိုးတက်မှု လုပ်ငန်းစဉ်များ	အဆိုပြုသူ (အပို့သားများ/ အပို့သမီးများ/အပို့သား+ အပို့သမီး)	ခန့်မှန်းကုန်ကျ ငွေတန်	အကျုံးဝင်စားခွင့်ရှိသူ ခန့်မှန်းခြေ အရ အတွက်
၀-	ရွာတွင်းကျောက်ဆေးလိမ်	အမျိုးသား + အမျိုးသမီး		4၉၄
၂-	လျှပ်စစ်ဖိုး	အမျိုးသား + အမျိုးသမီး		
၃-	ဝတ်လေ့တွင်း	အမျိုးသား + အမျိုးသမီး		
၄-	လမ်းဘေးရေမြောင်း	အမျိုးသား		
၅-	သုံးစွဲစွန့်ပစ်ပစ္စည်းအာရုံစိုက်မှု အာရုံစိုက်လမ်း (ကျွန်း)	အမျိုးသမီး		
၆-	သုံးစွဲစွန့်ပစ်ပစ္စည်းအာရုံစိုက်မှု အာရုံစိုက်လမ်း (ကျွန်း)	အမျိုးသမီး		
၇-	ဘက်စုံသုံး ခန်းမ	အမျိုးသမီး		
၈-	သုံးစွဲစွန့်ပစ်ပစ္စည်းအာရုံစိုက်မှု အာရုံစိုက်လမ်း (ကျွန်း)	အမျိုးသမီး		

၁၁။ လူထုဝိပဿနာ (၄) နှစ်အတွက် အကျဉ်းစာတမ်း ဦးစားပေး ဖြည့်စွဲတိုးတက်မှု လုပ်ငန်း အစီအစဉ်များအား ဖော်ပြပါ။

အ ဆင့်	ကျေးဇူးအတွက် ဦးစားပေး ဖြည့် တိုးတက်မှု လုပ်ငန်းစဉ်များ	အဆိုပြုသူ (အမျိုးသားများ/ အမျိုးသမီးများ/အမျိုးသား+ အမျိုးသမီး)	အခန်းကဏ္ဍ
၁ -	ကျောင်းကြိုပို့ချခြင်း (မူကြံ)	အမျိုးသား	ပညာရေး စိုက်ပျိုးရေး အသက်မွေးဝမ်းကြေး
၂ -	လယ်ယာသုံးစက်ကိရိယာ	အမျိုးသမီး	
၃ -	ဆရာမအဆောင် ပြုပြင်	အမျိုးသမီး	
၄			
၅			

မေင်းမတော်၊ ကျေးဇူးဝိပဿနာအထောက်အကူပြုရောက်ရှိပုံ အတည်ပြုသည်။

အမည် ဦးစောစောသန်း လက်မှတ် ၇၃၁ ဝ.န.ရ. ၂၀၁၁

၁၁။ အစည်းအဝေးမှတ်တမ်းများ

အစည်းအဝေးမှတ်တမ်း

ကျေးရွာအမည် - သုံ့ဒ်ခါးစု
 ကျေးရွာအုပ်စုအမည်- ကျေးရွာကြီး

အချိန်/နေ့ရက်- ၂၀:၀၀ AM၊ ၂၄. ၆. ၂၄
 နေရာ - ရွာအထက်တန်းကျောင်း

အစည်းအဝေးပြုလုပ်ရခြင်းအကြောင်းအရာ မ.ပ.ပ.မ. + နှစ်စဉ်အစည်းအဝေး

ဆွေးနွေးချက်နှင့် ဆုံးဖြတ်ချက်

မ.ပ.ပ.မ. ရွာမဆွေးနွေးပေးဘဲ စာကပ်ရောင်းဖို့ မှားအား (ပ.လ. ၂၂) ကောက်
 ဖျက်ပယ်ပါသည်။ ထို့ကြောင့် စာကပ်ရောင်းပေးခြင်း ပြုလုပ်ခြင်း ဂျပန် ဝန်ထုပ်ဝန်ပိုး
 ရှေးကျေးဇူး၊ အိမ်ခြံမြေ၊ မေပေး၊ ဗဟို၊ ဖွဲ့စည်းပေးရန်၊ ထိုကြောင့် ကျေးရွာစာရင်းဦးစေ
 ဖွဲ့ ဗဟိုဗဟိုဗဟိုဗဟို၊ ဖွဲ့စည်းပေး၊ ဖွဲ့စည်းပေး၊ ဖွဲ့စည်းပေး၊ ဖွဲ့စည်းပေး၊ ဖွဲ့စည်းပေး၊
 ထို့ကြောင့် ဖွဲ့စည်းပေးရန်၊ မ.ပ.ပ.မ. ကို စာကပ်ရောင်းဖို့ ပယ်ဖျက်ပေးခြင်း
 ပြုလုပ်ပေးပါသည်။
 ထို့ကြောင့် စီမံကိန်းအကြောင်းကို စာကပ်ရောင်းဖို့ ရှေးကျေးဇူး၊ အိမ်ခြံမြေ
 မေပေး၊ ဗဟို ဖွဲ့စည်းပေးပါသည်။ ထို့ကြောင့် စီမံကိန်းအကြောင်း (၂၅) ခုကို
 ဖွဲ့စည်းပေး၊ မ.ပ.ပ.မ. ကို ဖွဲ့စည်းပေး၊ မ.ပ.ပ.မ. ကို ဖွဲ့စည်းပေး၊ မ.ပ.ပ.မ. ကို
 ကျေးရွာကြီး အုပ်စုတွင် သုံ့ဒ်ခါးစု၊ ကျေးရွာကြီး၊ ရွာမဆွေးနွေး ထို့ကြောင့်
 စုစုပေါင်း (၄) ခုကို ဖွဲ့စည်းပေး (၄၅၅၅) ဖြစ်ပြီး (၅၅,၀၀၀,၀၀၀)

၁၂။ ကဏ္ဍအလိုက်ဦးစားပေးဖွံ့ဖြိုးရေးလုပ်ငန်းများ

ကဏ္ဍအလိုက် ဦးစားပေးပေးဖွံ့ဖြိုးရေးလုပ်ငန်းများ

ကျေးရွာ သုံး ဒီပဲနီ
ကျေးရွာအုပ်စု - ရောင်ဘိုကြီး

စဉ်	ဦးစားပေးသည့်	လုပ်ငန်းအမျိုးအစား	အသုံးပြုပစ္စည်း			ပစ္စည်း	စာရင်းကိစ္စအမျိုးအစား	မှတ်ချက်
			ကျေး	ဂ	ကျေး+ဂ			
(လမ်းထိရောက်ရေး၊ ဖိလပ်စတစ်)	၁-	ရွာတွင်း ကျောက်ကျောက်			✓	၂၀၁၉	၀၀၁	ကျေးအုပ်စု၊ ဦးစီးဌာန
	၂-	ကျောက်စိမ်း	✓			၂၀၂၀	~	
	၃-	ခက်ကျေတွင်း	✓			၂၀၂၁	~	
	၄-	သုံးဒီပဲနီနှင့် ကျွန်းကော		✓		၂၀၂၁	~	
	၅-	သုံးဒီပဲနီနှင့် ကျွန်းကော	✓			၂၀၂၂	ကျေးအုပ်စု၊ ဦးစီးဌာန	
	၆-	သုံးဒီပဲနီနှင့် ကျွန်းကော		✓		၂၀၂၃	~	
ကျေးရွာအုပ်စု	၁-	ကျောက်စိမ်း						
	၂-	ကျောက်စိမ်း						
	၃-	ကျောက်စိမ်း						
	၄-	ကျောက်စိမ်း						
ကျေးရွာအုပ်စု	၁-	ကျောက်စိမ်း				၂၀၂၃	ကျေးအုပ်စု၊ ဦးစီးဌာန	
	၂-	ကျောက်စိမ်း	✓			၂၀၂၄	~	
	၃-	ကျောက်စိမ်း		✓		၂၀၂၄	~	
	၄-	ကျောက်စိမ်း		✓		၂၀၂၅	~	

ကျေးရွာဖွံ့ဖြိုးရေးအစီအစဉ် လူထုပုဂ္ဂိုလ်ပြုစီမံကိန်း