



ပြည်ထောင်စုမြန်မာနိုင်ငံတော်အစိုးရ
 စိုက်ပျိုးရေး၊ မွေးမြူရေးနှင့် ဆည်မြောင်းဝန်ကြီးဌာ
 ကျေးလက်ဒေသဖွံ့ဖြိုးတိုးတက်ရေးဦးစီးဌာန

National Community Driven Development Project
 လူထုဗဟိုပြုစီမံကိန်း၊ လှိုင်းဘွဲ့မြို့နယ်

ကျေးရွာဖွံ့ဖြိုးရေးအစီအစဉ်



မိသားစုကျေးရွာအုပ်စု
 နတ်စင်ကုန်းကျေးရွာ

မာတိကာ

<u>စဉ်</u>	<u>အကြောင်းအရာ</u>	<u>စာမျက်နှာ</u>
၁။	လှိုင်းဘွဲ့မြို့နယ်အခြေပြမြေပုံ	၁
၂။	ကျေးရွာမြေပုံ (တည်နေရာ)	၂
၃။	အုပ်စုတွင်ပါဝင်သော ကျေးရွာများစာရင်း	၃
၄။	ကျေးရွာအခြေခံအချက်အလက်များ (ကျေးရွာသမိုင်းကြောင်း)	၄
၅။	လူထုပူးပေါင်းပါဝင်သော လူမှုဆန်းစစ်ခြင်းနှင့် အကဲဖြတ်ခြင်း လုပ်ငန်းစဉ် (PSA/PRA) အကျဉ်းချုပ်ဇယား	၅
၆။	ကျေးရွာဖွံ့ဖြိုးရေးအစီအစဉ်အတွက်အသုံးပြုခဲ့သော PRA tools တစ်ခုချင်းစီအတွက် သုံးသတ်ချက်များ	
	၁။ ကျေးရွာလူမှုရေးနှင့်အရင်းအမြစ်ပြမြေပုံ (Social Map)	၆
	၂။ ရာသီခွင်ပြပြကွဲဒီဇိုင်း (Seasonal Cleander)	၈
	၃။ ဥစ္စာနေကြွယ်ဝမှုပြဇယား (Wealth Ranking)	၁၀
	၄။ ကျား၊မ ပင့်ကူအိမ်သုံးသပ်ခြင်း (Cob Web)	၁၂
	၅။ အရင်းအမြစ်အသုံးချမှုပုံစံပြဇယား (Asset Mapping)	၁၆
	၆။ အဖွဲ့အစည်းချိတ်ဆက်မှုပြဇယား (Veen Diagram).....	၁၉
၇။	ကော်မတီဝင်များရွေးချယ်ခြင်းနှင့် ကျေးရွာဖွံ့ဖြိုးရေးအစီအစဉ် ဆောင်ရွက်မှုမှတ်တမ်း	၂၂
၈။	ကျေးရွာအချက်အလက်များ (PC 1)	၂၃
၉။	စီမံကိန်းစက်ဝန်းအချိန်ဇယား (PC 2)	၂၇
၁၀။	ကျေးရွာဖွံ့ဖြိုးရေးဦးစားပေးအစီအစဉ် (PC 3)	၂၈
၁၁။	အစည်းဝေးမှတ်တမ်းများ	၃၈
၁၂။	ကဏ္ဍအလိုက်ဦးစားပေးဖွံ့ဖြိုးရေးလုပ်ငန်းစဉ်များ	၄၀

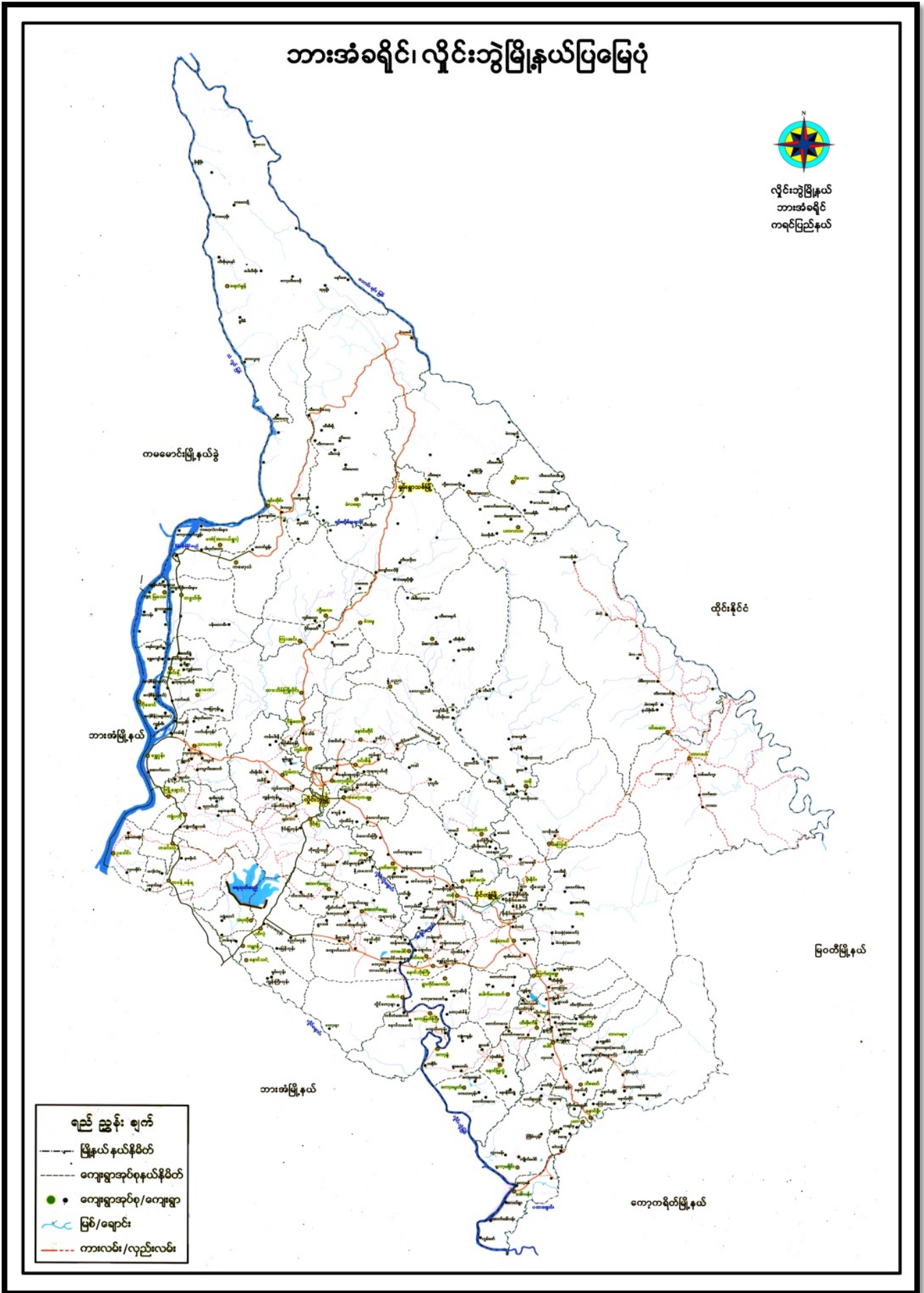

၃။ အုပ်စုတွင်ပါဝင်သော ကျေးရွာများစာရင်း

- ၁။ တရီဖိုးကွီး
- ၂။ ကျေးဟဒေခီး
- ၃။ ကျော်တလေးခွံ
- ၄။ ထီးသဘလုထ
- ၅။ ထီးကြားရ
- ၆။ မဲကတောခီး
- ၇။ ဘောဘောခီး
- ၈။ နတ်စင်ကုန်း

၄။ ကျေးရွာအခြေခံအချက်အလက်များ (ကျေးရွာသမိုင်းကြောင်း)

နတ်စင်ကျေးရွာသမိုင်းကြောင်း

နတ်စင်ကျေးရွာသည် ဖွဲ့စည်းတည်ထောင် ၂၀၀၀ ဝန်းလောက် ဖြစ်ကြောင်း ၂၀၁၈ ခုနှစ်တွင် ဖွဲ့စည်းခဲ့ပါသည်။ နတ်စင်ကျေးရွာသည် ဖွဲ့စည်းခဲ့ပြီးနောက် ၂၀၀၀ ဝန်းလောက် ဖြစ်ကြောင်း ၂၀၁၈ ခုနှစ်တွင် ဖွဲ့စည်းခဲ့ပါသည်။ နတ်စင်ကျေးရွာသည် ဖွဲ့စည်းခဲ့ပြီးနောက် ၂၀၀၀ ဝန်းလောက် ဖြစ်ကြောင်း ၂၀၁၈ ခုနှစ်တွင် ဖွဲ့စည်းခဲ့ပါသည်။

ကျေးရွာတွင် ဖွဲ့စည်းထားသည့် အဖွဲ့အစည်းများမှာ အောက်ဖော်ပြပါအတိုင်းဖြစ်သည်။ ၂၀၁၈ ခုနှစ်တွင် ဖွဲ့စည်းခဲ့သည့် အဖွဲ့အစည်းများမှာ အောက်ဖော်ပြပါအတိုင်းဖြစ်သည်။

- ကျေးရွာအဖွဲ့အစည်း - ကျေးရွာအဖွဲ့
- ကျေးရွာအဖွဲ့ - ကျေးရွာအဖွဲ့
- ကျေးရွာအဖွဲ့ - ကျေးရွာအဖွဲ့
- ကျေးရွာအဖွဲ့ - ကျေးရွာအဖွဲ့
- ကျေးရွာအဖွဲ့ - ကျေးရွာအဖွဲ့

၅။ လူထုပူးပေါင်းပါဝင်သော လူမှုဆန်းစစ်ခြင်းနှင့် အကဲဖြတ်ခြင်းလုပ်ငန်းစဉ် အကျဉ်းချုပ်ဇယား

စဉ်	အသုံးပြုခဲ့သော PRA tools များ	ဦးတည်အုပ်စုများ	အစဉ်အစား		အဓိကဆွေးနွေးချက်များ
			ကျား	မ	
၁	ကျေးရွာအရင်းအမြစ်ပြမြေပုံ (Social Map)	ရပ်မိရပ်ဖ၊ ကော်မတီဝင်များ၊ ကျေးရွာလူထုအားလုံး။	၇	၇	အခြေခံအဆောက်အအုံ၊ ဦးများလမ်းပန်းဆက်သွယ်ရေးအခြေအနေ၊ လယ်ယာမြေများ၊ ကျေးရွာရှိသဘာဝအရင်းအမြစ်များ။
၂	ရာသီခွင်ပြပြကွဲဒီဇိုင်း (Seasonal Cleander)	ကော်မတီဝင်များ၊ အမျိုးသား/အမျိုးသမီးဆင်းရဲနွမ်းပါးသူများ။	၇	၇	စိုက်ပျိုးရေး၊ ရိတ်သိမ်းကာလ (တောင်ယာ၊ လယ်ယာ)၊ စီးပွားရေး၊ ဝင်ငွေရရှိမှု၊ ပွဲတော်ချိန်၊ ရာသီဥတု၊ ကျန်းမာရေးဆိုင်ရာရေရရှိမှု။
၃	ဥစ္စာနေကြွယ်ဝမှုပြဇယား (Wealth Ranking)	ချမ်းသာ၊ အလယ်အလတ်၊ နွမ်းပါးစသော အုပ်စုများ	၇	၇	ကျေးရွာလူမှုစီးပွားရေးအခြေအနေကို ခွဲခြားသတ်မှတ်နိုင်ရေးအတွက် အခြေခံစံနှုန်းများ သတ်မှတ်ရန် လူထုအားလုံးသဘောတူသတ်မှတ်ခြင်း။
၄	ကျား၊ မ ပင့်ကူအိမ်သုံးသင်ခြင်း (Cob Web)	ကျေးရွာရှိ အမျိုးသားနှင့် အမျိုးသမီး များ	၇	၇	အမျိုးသားနှင့် အမျိုးသမီးများ တန်းတူအခွင့်အရေးရရှိမှုနှင့် မရရှိသည့် အကြောင်း အရင်းများကို ဖော်ထုတ်ဆွေးနွေးခြင်း။
၅	အရင်းအမြစ်အသုံးချမှုပုံစံပြဇယား (Asset Mapping)	ကျေးရွာလူထုအားလုံး။	၇	၇	ကျေးရွာရှိ သဘာဝအရင်းအမြစ်များနှင့် လူမှုဆိုင်ရာအရင်း အမြစ်များအား မည်သူက အသုံးပြုပြီး မည်သူက ထိန်းချုပ်ထားရှိခြင်း။
၆	အဖွဲ့အစည်းချိတ်ဆက်မှုပြဇယား (Veen Diagram)	ကျေးရွာအုပ်ချုပ်ရေးအဖွဲ့၊ ကျေးရွာဖွံ့ဖြိုးရေးလုပ်ဆောင်နေသည့် အဖွဲ့၊ ကျေးရွာလူထု	၇	၇	ကျေးရွာအတွင်းရှိ အဖွဲ့အစည်းများနှင့် မည်သို့သော လုပ်ငန်းများအတွက် မည်သည့်အဖွဲ့များနှင့် ချိတ်ဆက်လုပ်ကိုင်ဆောင်ရွက်မှုရှိခြင်း။
၇	ကျေးရွာအခြေခံအချက်အလက် (PC 1)	အမျိုးသား၊ အမျိုးသမီးနှင့် ကျေးရွာလူထုအားလုံး	၇	၇	အိမ်ခြေလူဦးရေ၊ လူမျိုး၊ ဘာသာစသော ကျေးရွာ အခြေခံအချက်အလက်များ ဖော်ထုတ်ခြင်း။
၈	အခက်အခဲများ၊ မျှော်မှန်းချက်များ၊ ကျေးရွာဖွံ့ဖြိုးရေးဦးစားပေးလုပ်ငန်းများဖော်ထုတ်ခြင်း။ (PC 3)	အမျိုးသား၊ အမျိုးသမီးနှင့် ကျေးရွာလူထုအားလုံး	၇	၇	ကျေးရွာတွင်းရင်ဆိုင်နေရသော အခက်အခဲများ၊ ကျေးရွာလူထု၏ မျှော်မှန်းချက်များ၊ ကျေးရွာဖွံ့ဖြိုးရေးအတွက် ဦးစားပေးလုပ်ငန်းများဖော်ထုတ်နိုင်ရန်။

၆။ ကျေးရွာဖွံ့ဖြိုးရေးအစီအစဉ်အတွက်အသုံးပြုခဲ့သော PRA tools တစ်ခုချင်းစီအတွက် သုံးသတ်ချက်များ

၁။ ကျေးရွာလူမှုရေးနှင့်အရင်းအမြစ်ပြမြေပုံ (Social Map)

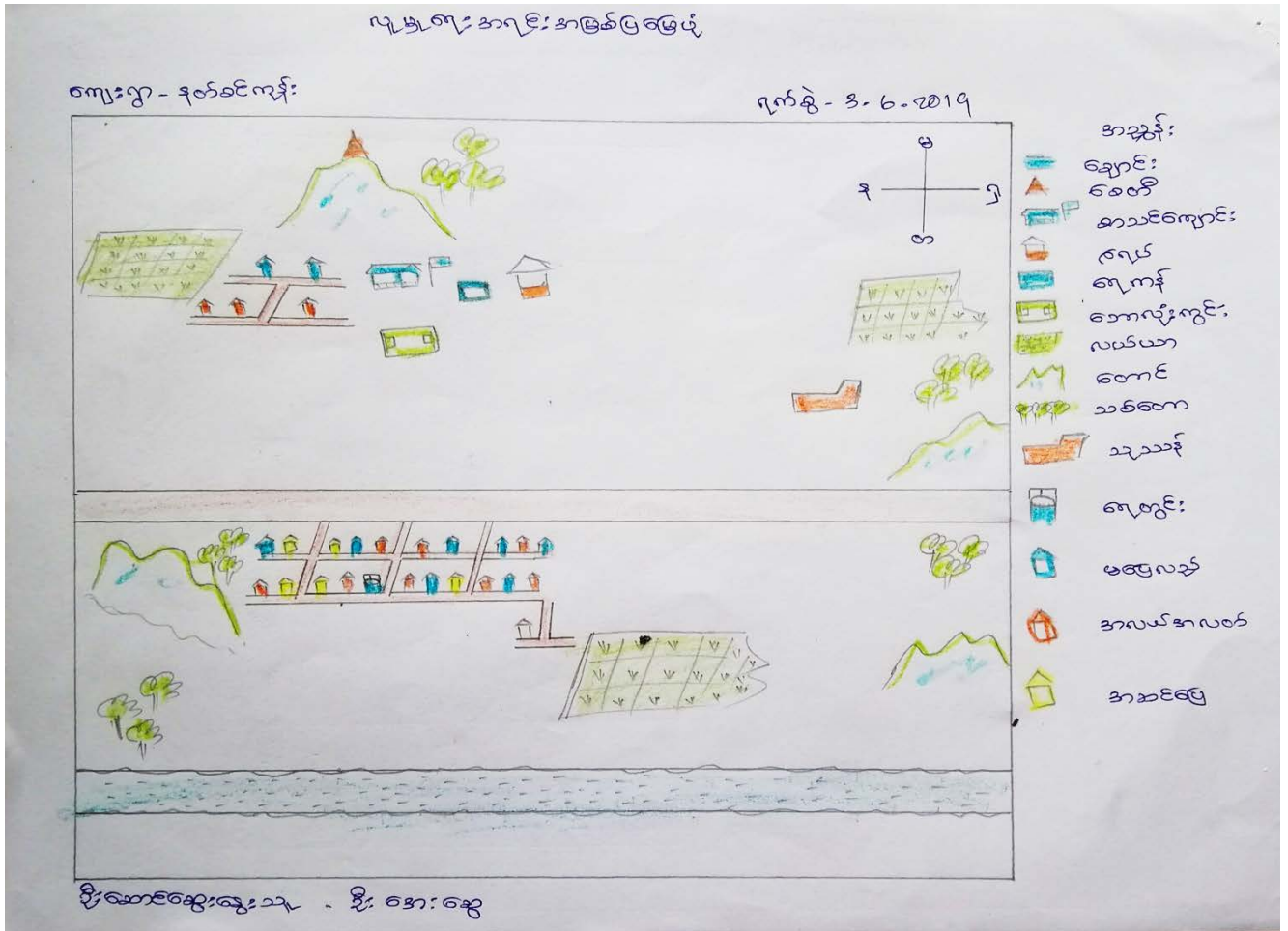

အမျှတရေးနှင့်အခြေအတည်ပြုရေးအဖွဲ့အစည်း၏ကြမ်း

နတ်ခင်ကျန်းကျေးဇူးတင် ဗုဒ္ဓကဿာကို အစီအစဉ်ကွဲလွယ်
ပြုပါသည်။ အစီအစဉ် ကဿာကျမ်းဝမ်း၊ ကြောင်း၊ အလယ်မှာ - လယ်ယာလုပ်ငန်း
ဖြစ်ပါသည်။

ပညာရေးကဏ္ဍ အခြေခံပညာ မူဝါဒများနှင့် ဆောင်ရွက်
ရှိပါသည်။ ကျန်း ဖာရေးနှင့် ပတ်သက်၍ မှ မည်သည့်အဆောက်အအုံ
မှ မရှိသေးပါ။ ဆောက်တိုးရေး ဖူလုံမှုရှိသော်လည်း အားဝတ်ရေး
နှင့် လမ်းပန်းဆက်သွယ်မှုတွင် မပြေလည်ကြသေးပေ။

နတ်ခင်ကျန်းကျေးဇူးတင် ကရင်လူမျိုးမှ တစ်စုတည်း
သာနေထိုင်ပါသည်။ ကျေးဇူး၏ ဝိုးတက်ရန် လိုအပ်သော ကျွန်ုပ်တို့
လမ်းပန်းဆက်သွယ်ရေး၊ ဇီးလင်းရေး၊ စားလေးခန်း ဝိုး ဖြစ်သည်။

ဦးဆောင်ဆွေးနွေးသူ ဦးအေးကျော်

၂။ ရာသီခွင်ပြပြကွဲဒီနီ(Seasonal Cleander)

မိဘမိကျားရွာမိကျား			ကောလိဘူမိပြပြကွဲဒီနီ					ကျေးရွာ - ဒုတိယခေတ်ကုန်:					ရွာထဲရှိပစ္စည်းများ	
မိဘမိကျား	မိကျား	မိကျား	မိကျား	မိကျား	မိကျား	မိကျား	မိကျား	မိကျား	မိကျား	မိကျား	မိကျား	မိကျား		
မိကျား														<ul style="list-style-type: none"> - ဒုတိယခေတ်ကုန် - ဒုတိယခေတ် - ဒုတိယခေတ်
မိကျား														<ul style="list-style-type: none"> - မိကျား - မိကျား - မိကျား
မိကျား														<ul style="list-style-type: none"> - မိကျား - မိကျား - မိကျား
မိကျား														<ul style="list-style-type: none"> - မိကျား - မိကျား - မိကျား
မိကျား														<ul style="list-style-type: none"> - မိကျား - မိကျား - မိကျား

ဒီဇိုင်းဆောင်ရွက်ပေးသူ - စန္ဒာလှိုင်လှ
 ရက်စွဲ - 3-6-2019

မာမုၤကျွၢ်ကျွၢ်အုၤပုၤအိၣ်အိၣ်ဒုတိယဒေသနာ

ဒုတိယဒေသနာကျွၢ်ကျွၢ်အုၤပုၤတုၣ် တုၣ်ဒုၤလသုၣ် အမုၤအံၤလဖုၣ်သုၣ်။
ဝါဒါဒါလ ၊ တေၣ်သလင်း ၊ လ များသုၣ် မိုးလွၢ် သွၣ်ဒုၤ များ ပြီး ၊ လမ်း
ပုၤဆက် သွၣ်ယံၤ များ သက်ဝဲ ပါသုၣ်။ ဒုတိယတေၣ်လ ၊ ပြုသိုၣ်လ ၊
တယိုၣ်လ ၊ လ များသုၣ် အအေးအံၤလဖုၣ်သုၣ်။

ဒုတိယဒေသနာကျွၢ်ကျွၢ်အုၤပုၤတုၣ် လယံၤလုၣ်ဖုၤ ကို အစီက
ထားလုၣ် ကိုင် ၊ တေၣ်ဂိၣ်သိၣ် သိၣ် များတုၣ် တခြား သော
လများတက် ဝင်စွဲ အနုၣ် ယံၤ ယိုၣ်လ ၊ ပါသုၣ်။

ကျွၢ်ကျွၢ်အုၤပုၤတုၣ် ပတ်သက်ပြီး ကုၣ်အိၣ်ကျွၢ်ကျွၢ်အုၤပုၤ
အချိန်ကလ များတုၣ် ကျွၢ်ကျွၢ်အုၤပုၤအံၤလဖုၣ်သုၣ်။
တေၣ်ဂိၣ်သိၣ် ပြီးသော အချိန်ကလ များတုၣ် အနုၣ် ယံၤ
အားလပ် ပြုသော ၊ တေၣ်ဂိၣ်သိၣ် သိၣ် ကိၣ်လုၣ်ဖုၤ များ တေၣ်ဂိၣ်သိၣ် အဆင်
ပြေသော အချိန်ကလ ဖြစ်ပါသုၣ်။

ဒီးဆောင်ဆွဲဆွဲ- ဒေါ်ဂုၤလှ

၃။ ဥစ္စာနေကြွယ်ဝမှုပြဇယား (Wealth Ranking)

ကျေးရွာရှိ ဒိဂ်ဆောင်ရွက်မှုများအား ဥစ္စာနေ ဖြစ်နိုင်မှုများအရ ခွဲခြားသတ်မှတ်ခြင်း

ကျေးရွာအမည်- ဒုတိယကုန်း၊ ကျေးရွာအုပ်စု- မဲသမူ၊ ရက်စွဲ- 3.6.2019

အဆင့် သတ်မှတ်ချက်	သတ်မှတ်ချက်ဆိုင်ရာများ	ဒိဂ်ဆောင်ရွက် အရေအတွက်	ရာခိုင်နှုန်း
အဆင့်မြေ	သစ်သားဒိဂ်၊ ကား၊ နှိုင်ကပ်၊ ကျွဲ၊ လယ် (၁၀) ဧက၊ နွား (၁၀) ဧက၊ လယ်ထွန်ခက်၊ TV "	၃	၁၂%
အလယ် အလတ်	သစ်သားဒိဂ်၊ လယ် (၅) ဧက၊ နှိုင်ကပ်၊ ကျွဲ (၁၀) ဧက၊ TV၊ ဇွန်၊ ဝက်မွေး "	၃	၁၂%
မပြေလည်	ငါးဒိဂ်၊ ဆေးစားလှယ်သား၊ ငါးဖမ်း၊ ဇွန်မွေး၊ ကလေးကိုယ်လုပ်၊ နယ်သာ ထားနိုင်	၂၀	၇၆%
	စုစုပေါင်း	၂၆	၁၀၀%

ဒီးဆောင်ရွက်ရေးသူ- ဒီးချစ်လင်း

ဒုတိယကျမ်းဂါအုပ်စုအကျဉ်းချုပ်

ဒုတိယကျမ်းဂါ: ကျမ်းဂါတွင် အိမ်ထောင်ရေးပေါင်း ၂၆၀ ခု ရှိပြီး ၂၅၀ ခု ဖြစ်သည်။ အိမ်ထောင်ရေးအုပ်စု၊ အလယ်အလတ် အုပ်စုနှင့် အိမ်ထောင်ရေးအုပ်စု ဟု (၃) အုပ်စု ဖြစ်ကြောင်း ပါသည်။

အိမ်ထောင်ရေးအုပ်စုတွင် သင်္ဘော၊ အိမ်၊ ကား၊ ဆိုင်ကယ်၊ လယ် ၂၀၀ ဧက၊ လက်စွဲခွန်ခက်များ ဖြစ်သည်။ အိမ်ထောင်ရေး အုပ်စုတွင် ငါးအိမ် တွင်နေထိုင်ကြပြီး ချေးကား အလုပ်သာ လုပ်ကိုင်ကြပြီး ကလေး ကို များစွာ အထိမ်းအထား ခံစားရသော အိမ်ထောင်ရေးပေါင်း ၂၀၀ ခု ခန့် ရှိပါသည်။ အိမ်ထောင်ရေး ဖြစ်ပြီး ကျွမ်းကျင်လယ်ပညာ မရှိခြင်း၊ ပညာမတတ်ခြင်း၊ အရင်းအနှီး မရှိခြင်းတို့ကြောင့် ဖြစ်ပါသည်။

အိမ်ထောင်ရေးအုပ်စုတွင် အိမ်ထောင်ရေးအုပ်စုကို များပေါင်း ပါဝင်စေ ခြင်း၊ လုပ်ငန်းများ ဆောင်ရွက်ရာတွင် ပါဝင် လုပ်ကိုင်စေခြင်း ဖြစ် အလုပ်အကိုင် အခွင့်အလမ်း ရရှိပြီး အိမ်ထောင်ရေး ဖြစ်ပါသည်။

ဒုတိယကျမ်းဂါအုပ်စု - ဒုတိယကျမ်းဂါ

၄။ ကျား၊မ ပင့်ကူအိမ်သုံးသပ်ခြင်း(Cob Web)

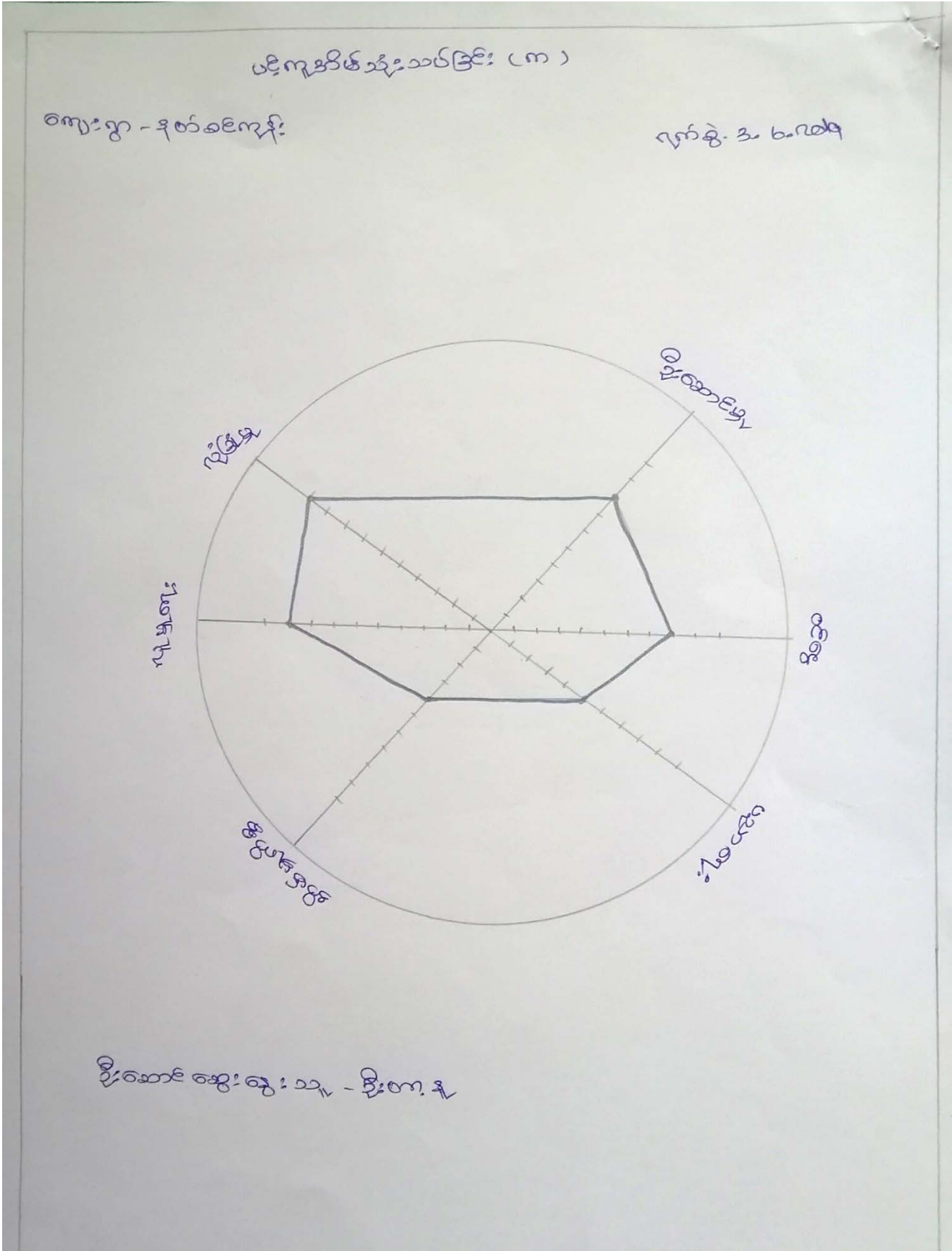

ပဋိကုဒိဏ် သုံးသပ်ခြင်း (ဗ)

ကျေးဇူး - ဒုတိယကုန်း

ရက်စွဲ - ၅.၆.၂၀၁၇

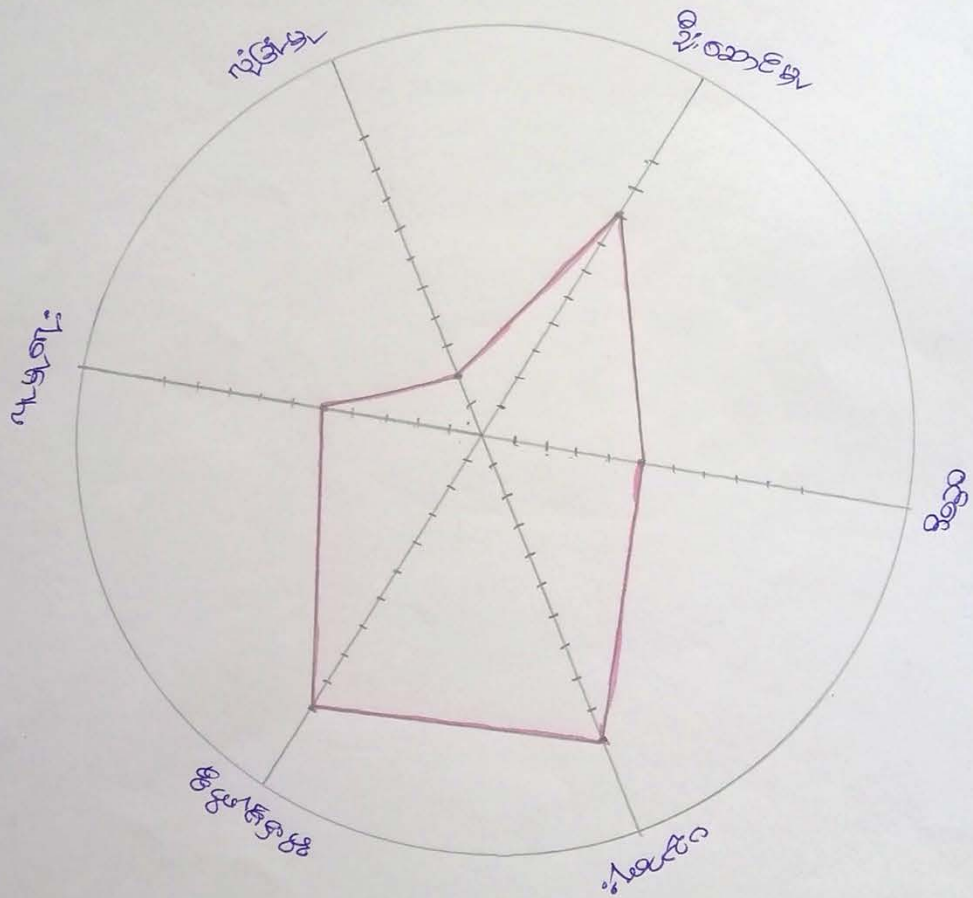

ဦးဆောင်ဆွေးနွေးသူ - ဆရာမပါးလာ

ပဋိကုဒ္ဓိက သုံးဆယ့်ခြင်း (၈+၈)

ကျေးဇူး-၃၀၈၉၈၃

ရက်စွဲ- ၅.၆.၂၀၁၇

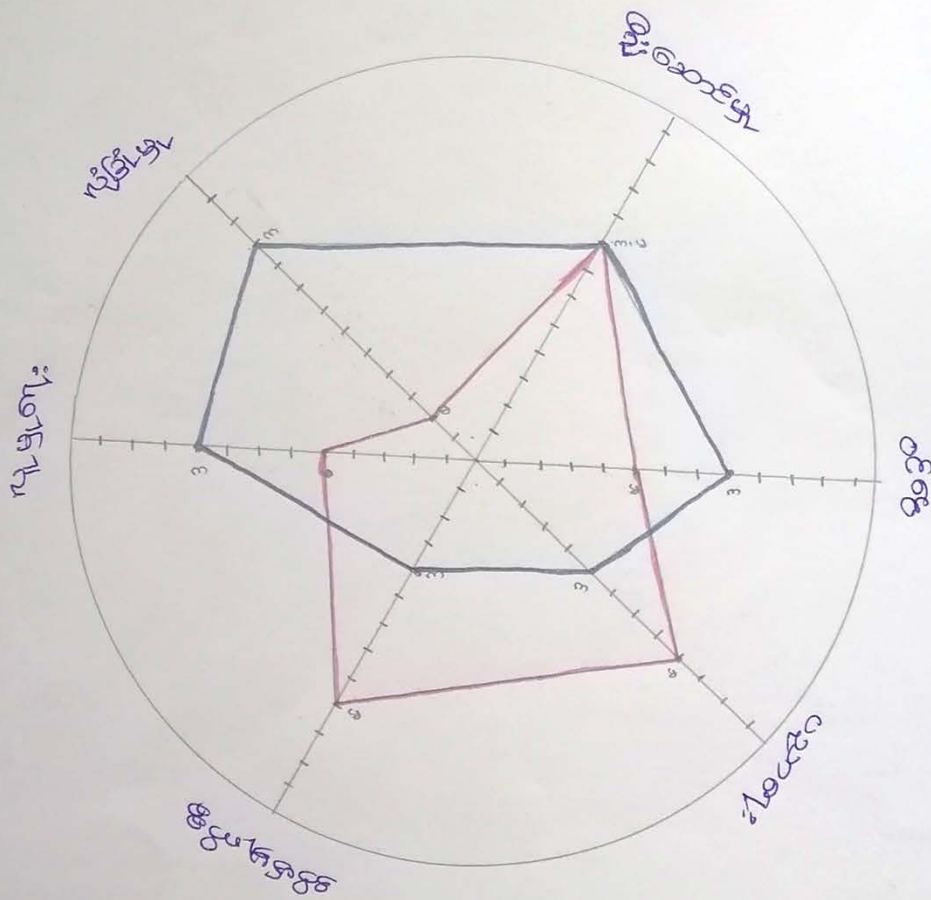

ဦးဆောင်ဆွေးနွေးသူ - ဦးတင်

ဦးဆောင်ဆွေးနွေးသူ - ဒေါ်မာမာ

ပစ္စည်းအသုံးစရိတ်စာတမ်း

အမျိုးသား၊ အမျိုးသမီး များ၏ အခြေအနေကို ပင့်ကူ
အိမ်ဖြင့် သုံးသပ်ရာတွင် လူမှုရေးကိစ္စတွင် တန်းတူ ဖြစ်ရ
ပြီး စီးဆောင်မှု ဝင်ငွေ ရရှိမှု၊ လုံခြုံမှုတို့တွင် အမျိုးသားက
ကုန်ကျစရိတ် အိမ်မှုကိစ္စနှင့် ပစ္စည်းတွင် အမျိုးသမီးက
ကုန်ကျစရိတ်

ထိုသို့ ဖြစ်ရခြင်းမှာ အမျိုးသားများသည် နေပြင်
အလုပ်လုပ်ခြင်း၊ ခြောက် ပစ္စည်းနှင့် အိမ်မှုကိစ္စ များတွင် နား
နပ်စားပြီး အမျိုးသမီး များမှာ - အိမ်မှုကိစ္စ လုပ်ရန် အပြင်
အလုပ်၊ ဝင်ငွေရသော အလုပ်ကို အချိန်မပေးနိုင်သောကြောင့်
အမျိုးသား များ၏ ဗဟိုချိန် ဖြစ်ခြင်း ဖြစ်သည်။

ကျား၊ မတန်းတူအခွင့်အရေး ပြုစုရေးရာ နှစ်ပတ်လည်
၏ ဖွံ့ဖြိုးရေး လုပ်ငန်းများတွင် တစ်ဦးနှင့်တစ်ဦး အလေးထားခြင်း၊
ပူးပေါင်းဆောင်ရွက်ခြင်း များဆောင်ရွက်သင့်ပါသည်။

စီးဆောင်ရေးဗဟိုဌာန - ဧရာဝတီမြစ်ဝကျွန်းပေါ်

ကျ.စွ. - 3.6.2019

၅။ အရင်းအမြစ်အသုံးချမှုပုံစံပြဇယား (Asset Mapping)

မိဘများအဖွဲ့အစည်း	အရင်းအမြစ်အသုံးချမှုပုံစံ	အဖွဲ့အစည်း - အဖွဲ့အစည်း
အမျိုးသား	အမျိုးသမီး	အမျိုးသား + အမျိုးသမီး
♂	♀	♂♀
စတင်	ယဏ္ဍိန်	စေတီ
သစ်စတင်		သုသာန်
		လယ်ယာ
		ကျွန်း
		ကျွန်း
		စာသင်ကျောင်း
		မြေအကျိုး

ဒီဇိုင်းရေးဆွဲသူ - ဒေါ်နီနီ
 ရက်စွဲ - 3-6-2019

ဝိပဿနာများရွာအုပ်စု	အရင်းစာမြစ်ထိန်းချုပ်မှုဇယား	ကျေးရွာ - ၃၀၄၈၉ကျွန်း
အမျိုးသား	အမျိုးသမီး	အမျိုးသား+အမျိုးသမီး
♂	♀	♂♀
စေတီ	ယက္ကန်း	စာသင်ကျောင်း
စကင်	လယ်ယာ	ကျွယ်
အုဿန်		
ကျောင်း		
သစ်စက		
မြစ်ချောင်း		

ဦးစောကလေးစွမ်းစွမ်းသူ - ဦးဒိုင်ဝင်း
 ရန်ကင်း - ၃.၆.၂၀၁၇

အထူးအကြံပေးမှုနှင့် ဝိသိန်းချုပ်ဖွဲ့ရေးအဖွဲ့အစည်း

ခုတ်ဆင်ကုန်းကျေးရွာတွင် သစ်တော နှင့် တောင်များကို အများသားများက သုံးစွဲပြီး ယက္ကန်ကိုမူ အများသမီးများက သုံးစွဲကြပါသည်။ ဂျာနယ်ထော အရင်းအမြစ်များကို အတူအားလုံး သုံးစွဲကြပါသည်။

ကျေးရွာရှိ စေတီ၊ တောင်၊ သုသာန်၊ ရေတွင်း၊ သစ်တောများကို အများသားများက ခြီးဆောင် ထိန်းချုပ်ထားပြီး လက်ယက္ကန်နှင့်လယ်ယာကိုမူ အများသမီးများက ခြီးဆောင် ထိန်းချုပ်ထားသည်။ ဂျာနယ်ထော အရင်းအမြစ်များကို အများသားရာ အများသမီးများပါ အတူတကွ ထိန်းချုပ်ကြပါသည်။

ခြီးဆောင်ဆွေးနွေးသူ - ဦးစိုင်းဝင်း

အဖွဲ့အစည်း ချိတ်ဆက်မှုပြ ဇယား

ကျေးဇူး - ဒုတိယအဖွဲ့:

ရက်စွဲ - 3. 6. 2019

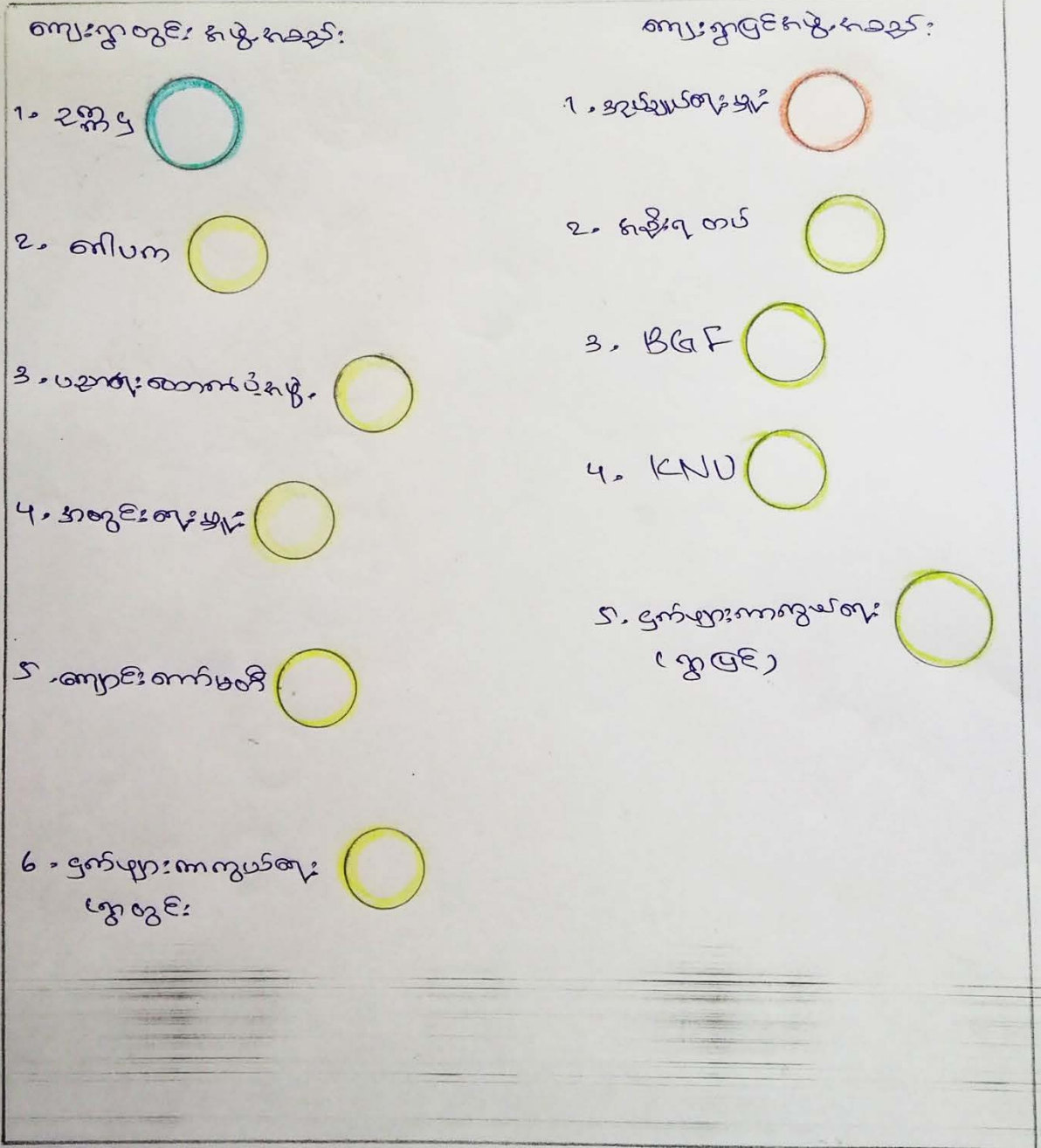

ဒုတိယအဖွဲ့အစည်း - ဒေါ်လှလှစာအုပ်

ကျေးဇူးတင်ပေးရန်အတွက်: နိုင်ငံတော်အဖွဲ့အစည်း

ကျေးဇူးတင်ပေးရန်အတွက်: နိုင်ငံတော်အဖွဲ့အစည်း

ရက်စွဲ - 3.6.2019

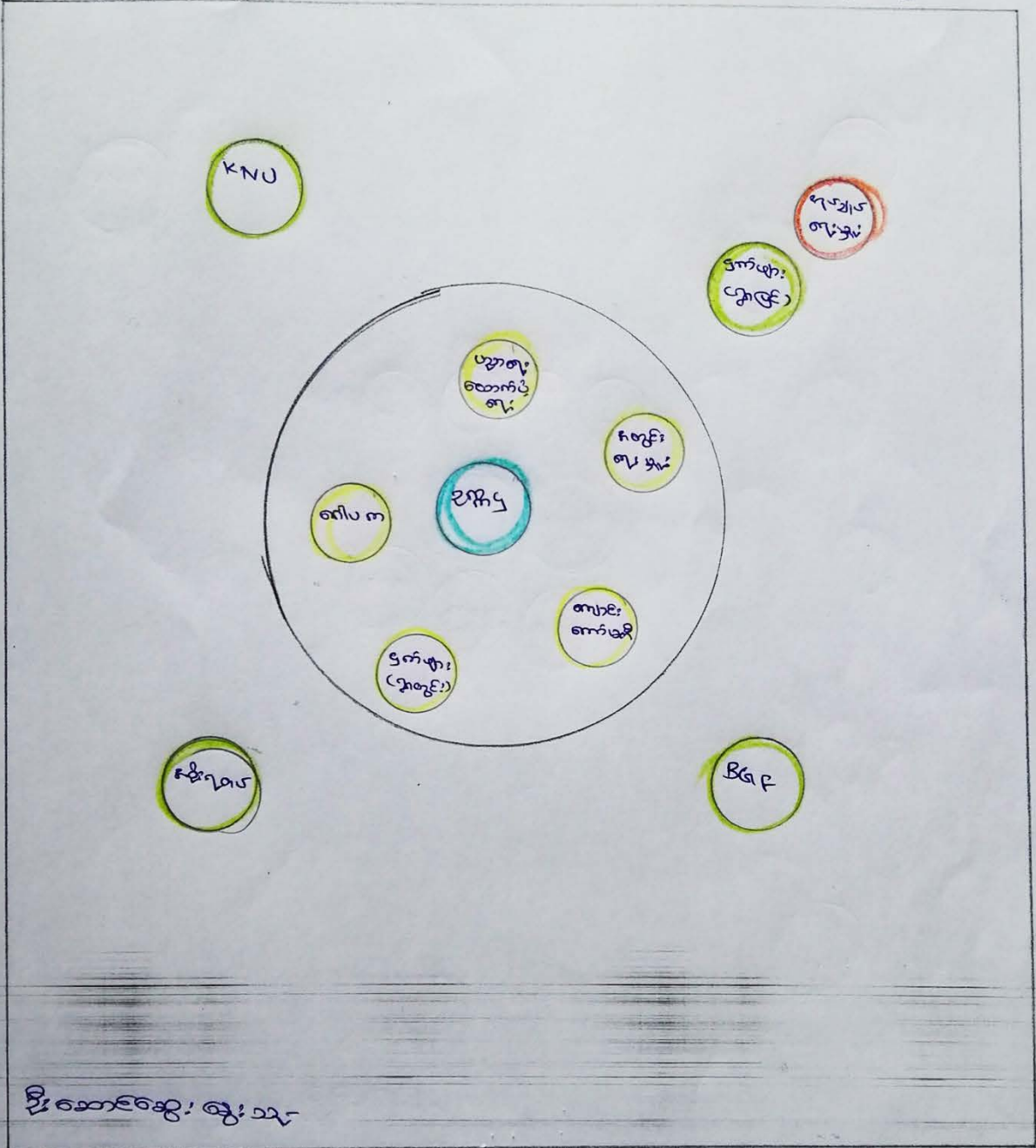

အဖွဲ့အစည်းချိတ်ဆက်မှုပုံစံဆွေးနွေးခြင်း

ဒုတိယကုန်းကျေးရွာတွင် အဖွဲ့အစည်းများ၏ ရှိပါသည်။
 ၎င်းကဏ္ဍမှ ဥက္ကဋ္ဌသည် ရွာသားများနှင့်အတူ ကိစ္စ ၈၀၀ တွင် ကူညီ
 ဆောင်ရွက်ပေးသောကြောင့် လူထုနှင့် ချိတ်ဆက်မှုအားအကောင်းဆုံး
 ဖြစ်သည်။ ဂေါပကနှင့် ကျောင်းကော်မတီသည်လည်း သဘာဝပတ်ဝန်းကျင်
 ပညာရေးတွင် ကူညီဆောင်ရွက်ကြသည်။ KNU, BGF, နန်းရတပ်
 များသည် ရွာပြင်ပတွင်ရှိပြီး ချိတ်ဆက်မှုအား ကူညီဆောင်ရွက်ပေးသည်။

ကျေးရွာပြင်ပရှိရှိသော အုပ်ချုပ်ရေးများသည် ကျေးရွာ
 လူထုနှင့် ကြားဖြတ် ဖက်ဆက်သော ဆုံကြသောကြောင့် ချိတ်ဆက်မှု
 အားနည်းနေပါသည်။

ဦးဆောင်ဆွေးနွေးသူ - ဒေါ်လှလှစန်း

၇။ ကော်မတီဝင်များရွေးချယ်ခြင်းနှင့် ကျေးရွာဖွံ့ဖြိုးရေးအစီအစဉ် ဆောင်ရွက်မှုမှတ်တမ်း



၈။ ကျေးရွာအချက်အလက်များ(PC 1)

ပုံစံ - ၈ - ၀ ကျေးရွာအခြေခံအချက်အလက်များ (Form PC 1)

လမ်းညွှန်ချက်၊ ကျေးရွာတစ်ရွာသို့ ပထမဆုံးမိတ်ဆက်ခရီးသွားရောက်သောအခါ လူထုစည်းရုံးရေးမှူးသည် ကျေးရွာခေါင်းဆောင်များအား ကျေးရွာအချက်အလက်များကို မေတ္တာရပ်ခံ၍ တောင်းခံရသည်။ ဤအချက်အလက်များကို စီမံကိန်းမိတ်ဆက်အစည်းဝေးမတိုင်မီ တောင်းခံရမည်။ စီမံကိန်းမိတ်ဆက်အစည်းဝေးတွင် လူထုစည်းရုံးရေးမှူးသည် ဤအချက်အလက်များအား စစ်ဆေးပြီးမှန်ကန်အောင် ပြုလုပ်ရမည်။ ငြီးနောက်တွင် လူထုစည်းရုံးရေးမှူးမှ သတင်းအချက်အလက်ထဲသို့ Tablets မှ တဆင့် ဖြည့်သွင်းရမည်။

ကျေးရွာခေါင်းဆောင် အမည် ဦးကျွန်းမင်း	ကျေးရွာခေါင်းဆောင်၏ ဖုန်းနံပါတ် ၀၉ ၆၈၅၁၂၃၂၈၀	လူထုစည်းရုံးရေးမှူး၏အမည် အောင်ကျော်စွာ
ပြည်နယ်၊ တိုင်းဒေသကြီး ကရင်	မြို့နယ် ဖျင်းကွဲ	ကျေးရွာအုပ်စု ခါးမာ
		ကျေးရွာ ဒုတိယကျေးရွာ

၉။ လူဦးရေ

လူမျိုးစု	အိမ်ထောင်စုအရေအတွက်	ကိုးကွယ်သည့်ဘာသာ	အိမ်ထောင်စုအရေအတွက်
လူမျိုးစု (၁) ကရင်	၃၆	ဘာသာ(၁) ဗုဒ္ဓ	၃၆
လူမျိုးစု (၂) -----		ဘာသာ(၂) -----	
လူမျိုးစု (၃) -----		ဘာသာ(၃) -----	
လူမျိုးစုရော -----		ဘာသာရော -----	
အခြား			
အရေအတွက်			
မသန်စွမ်းသူများ	၁		
သက်ကြီးရွယ်အိုများ (၆၅ နှစ် နှင့် အထက်)	၅		
စစ်ဘေးရှောင်	၅		

	အမျိုးသား(အရေအတွက်)	အမျိုးသမီး(အရေအတွက်)	စုစုပေါင်းအရေအတွက်
လူဦးရေ			
လူမျိုးစု (၁)--- ကရင်	64	73	137
လူမျိုးစု (၂)-----			
လူမျိုးစု (၃)-----			
အခြား			
အိမ်ထောင်ဦးစီး	21	25	

(ခ)အခြေခံအဆောက်အအုံ အသုံးအဆောင်များ

စာသင်ကျောင်း	အမှတ် ခြံပိ	ကျန်းမာရေး	အမှတ် ခြံပိ	ဘာသာရေးအဆောက် အအုံများ	အမှတ် ခြံပိ
အထက်တန်းကျောင်း	<input type="checkbox"/>	ဆေးရုံ	<input type="checkbox"/>	စေတီ	<input checked="" type="checkbox"/>
အလယ်တန်းကျောင်း	<input type="checkbox"/>	ကျန်းမာရေးဌာန	<input type="checkbox"/>	ဘုန်းကြီးကျောင်း	<input type="checkbox"/>
မူလတန်းကျောင်း	<input checked="" type="checkbox"/>	ကျန်းမာရေးဌာနခွဲ	<input type="checkbox"/>	ဟိန္ဒူဘုရားကျောင်း	<input type="checkbox"/>
မူကြိုကျောင်း	<input type="checkbox"/>	ဆေးပေးခန်း	<input type="checkbox"/>	ရေစ်ယာန်ကျောင်း	<input type="checkbox"/>
အခြား	<input type="checkbox"/>	အခြား	<input type="checkbox"/>	ဗလီ	<input type="checkbox"/>
				အခြား	<input type="checkbox"/>
မှတ်ချက်		မှတ်ချက်		မှတ်ချက်	

(ဂ) ကျွမ်းကျင်သူများမှတ်တမ်း (ကျေးရွာတွင်နေထိုင်သော သို့မဟုတ် တခြားရွာမှလာရောက်သောကျွမ်းကျင်သူများ)

(၁) စာသင်ကျောင်း		(၂) ကျန်းမာရေး			(၃) လက်မှုပညာရှင်			
	ရွာတွင်နေထိုင်သူ	အခြားရွာမှလာသူ		ရွာတွင်နေထိုင်သူ	အခြားရွာမှလာသူ		ရွာတွင်နေထိုင်သူ	အခြားရွာမှလာသူ
မူလတန်းပြဆရာ/မ	<input type="checkbox"/>	<input checked="" type="checkbox"/>	ဆရာဝန်	<input type="checkbox"/>	<input type="checkbox"/>	လက်သမား	<input checked="" type="checkbox"/>	<input type="checkbox"/>
အထက်တန်းပြဆရာ/မ	<input type="checkbox"/>	<input type="checkbox"/>	လက်ထောက်ကျန်းမာရေးမှူး	<input type="checkbox"/>	<input type="checkbox"/>	ပန်းရံ	<input type="checkbox"/>	<input type="checkbox"/>
အလယ်တန်းပြဆရာ/မ	<input type="checkbox"/>	<input type="checkbox"/>	အမျိုးသမီးကျန်းမာရေးဆရာမ	<input checked="" type="checkbox"/>	<input type="checkbox"/>	လျှပ်စစ်ကျွမ်းကျင်၊ ဦးသမား	<input type="checkbox"/>	<input type="checkbox"/>
မူကြိုဆရာ/မ	<input type="checkbox"/>	<input type="checkbox"/>	သားဖွားဆရာမ	<input type="checkbox"/>	<input type="checkbox"/>	ခွဲစိတ်သွယ်သူ	<input checked="" type="checkbox"/>	<input type="checkbox"/>
အခြား	<input type="checkbox"/>	<input type="checkbox"/>	ပြည်သူ့ကျန်းမာရေးလုပ်သား	<input type="checkbox"/>	<input type="checkbox"/>	စက်ပြင်ဆရာ	<input checked="" type="checkbox"/>	<input type="checkbox"/>
မှတ်ချက်	မှတ်ချက်			မှတ်ချက်				

(ဃ) ကျေးရွာသို့ ရောက်ရှိနိုင်သည့်လမ်းအခြေအနေ / ကျေးရွာတစ်ရွာသည် ၎င်း၏ကျေးရွာအုပ်စုနှင့် ဆက်သွယ်ထားသော လမ်းအခြေအနေ (အောက်ပါတို့ကိုပိုင်းပါ)

ကျောက်ကြမ်းလမ်း
 ကတ္တရာလမ်း
 ကွန်ကရစ်လမ်း
 မော်တော်ဆိုင်ကယ်လမ်း
 ကျောက်ခင်းလမ်း
 မြေသားလမ်း
 လူထွားလမ်း
 အခြား _____
 ပိုင်းပါ

(င) ကျေးရွာဖွံ့ဖြိုးမှုစီမံချက်

- (၁) လူထုဝတ်ပြုစီမံကိန်းမစတင်မှီ ဤကျေးရွာတွင်ကျေးရွာဖွံ့ဖြိုးမှု စီမံချက်ရှိခဲ့ပါသလား? ရှိပါသည်/မရှိပါ/မသိပါ
- (၂) ရှိခဲ့ပါလျှင် ဤစီမံချက်ကို မည်သည့် ခုနှစ်တွင်ပြင်ဆင်ခဲ့ပါသနည်း? နှစ် ၂၀၂၁/မသိပါ
- (၃) ဤစီမံချက်ကို မြို့နယ်မှအတည်ပြုခဲ့ပါသလား? ပြုခဲ့ပါသည်/မပြုခဲ့ပါ/မသိပါ

(စ) ခရီးအကွာအဝေး

(၁) ဤကျေးရွာ၏ပဟိုမှ၎င်းကျေးရွာအုပ်စု၏ပဟိုအထိခရီးမိုင်မည်မျှကွာဝေးသနည်း? မိုင် 21 / မသိပါ

(၂) ဤကျေးရွာမှ ၎င်းကျေးရွာအုပ်စုပဟိုအထိသွားလာရာတွင်ကြာမြင့်သည့်အချိန်။

ခြောက်သွေ့ရာသီတွင်ကြာချိန် 1.30 hr ထော်လာဂျီ/မော်တော်ဆိုင်ကယ်/ခြေလျင်/လား/မော်တော်ဘုတ်/

အခြား -----

မိုးရာသီတွင်ကြာချိန် 2 hr ထော်လာဂျီ/မော်တော်ဆိုင်ကယ်/ခြေလျင်/လား/မော်တော်ဘုတ်/

အခြား -----

(ဆ) ပတ်ဝန်းကျင်ဆိုင်ရာသဘာဝဘေးအန္တရာယ်

ဤကျေးရွာတွင်ကြေးခြင်းကဲ့သို့ သဘာဝဘေးအန္တရာယ်ကျရောက်ဖူးခြင်း ရှိပါသလား။

မရှိပါ

ရှိပါသည်

ရှိလျှင်ဖော်ပြပါ

လေပြင်းများ

(ဇ) ကျေးရွာတွင် ဖွဲ့စည်းထားသော အဖွဲ့အစည်းများ

လူထုပဟိုပြုစီမံကိန်းမတိုင်မီ ဤကျေးရွာတွင် ကျေးရွာဖွံ့ဖြိုးရေးအတွက် အစိုးရ(သို့)ရွာသားများကိုယ်တိုင်(သို့) စီမံကိန်းတစ်ခုခုမှ ဖွဲ့စည်းထားသည့် အဖွဲ့အစည်းများရှိပါသလား။

(၁) မြို့

(၂) -----

(ဈ) အထွေထွေအုပ်ချုပ်ရေး ဦးစီးဌာန (GAD) မှ မှတ်တမ်းတင်ထားခြင်း

ဤကျေးရွာသည် အထွေထွေအုပ်ချုပ်ရေး ဦးစီးဌာန (GAD) မှ မှတ်တမ်းတင်ထားမှု ရှိပါသလား။

မရှိပါ

ရှိပါသည်

ကျေးရွာခေါင်းဆောင်

အမည် စိုး တွာမင်

လက်မှတ် မင် နေ့စွဲ ၄. ၆. ၂၀၂၀

လူထုစည်းရုံးရေးမှူး

အမည် မောင်အောင်သန်း

လက်မှတ် [Signature] နေ့စွဲ ၄. ၆. ၂၀၂၀

၉။ စီမံကိန်းစက်ဝန်းအချိန်ဇယား(PC 2)

ပုံစံ - ၈-၂ - စီမံကိန်းစက်ဝန်းအချိန်ဇယား (PC 2)

လမ်းညွှန်ရွက်၊ သက်ဆိုင်ရာလူထုစည်းရုံးရေးမှူး၊ လက်ထောက်နည်းပညာမှူးများမှ စီမံကိန်းစက်ဝန်းအဆင့်တစ်ခုစီပြီးစီးတိုင်ကျေးရွာနှင့် ကျေးရွာအုပ်စုအတွက် ဤပုံစံကိုဖြည့်သွင်းရမည်။

စည်းရုံးရေးမှူး/လက်ထောက်နည်းပညာမှူးဝန်ထမ်း အမည် - **စမာရောင်ထွန်း**

နေ့စွဲ - **၃.၆.၂၀၁၇** စက်ဝန်းအားအမှတ်ခြစ်ပါ စက်ဝန်း(၁) စက်ဝန်း(၂) စက်ဝန်း(၃) စက်ဝန်း(၄)

ပြည်နယ်/တိုင်း - **ကရင်** မြို့နယ် - **ကျွန်းကြီး** ကျေးရွာအုပ်စု - **ဖွဲ့သလှ** ကျေးရွာ - **ဒုဗင်မင်ကျီး**

စီမံကိန်းဆောင်ရွက်မှုအဆင့်များ	နေ့စွဲ		အစည်းအဝေးတွင် တက်ရောက်သူအရေအတွက်					
	စတင်သည့်နေ့	ပြီးဆုံးသည့်နေ့	အမျိုးသား	အမျိုးသမီး	အိမ်ထောင်စု	လူမျိုးစုတက်ရောက်သူ အရေအတွက် နှင့် လူမျိုးစုအမည်	အိမ်ထောင်စုပေါင်း	အိမ်ထောင်စု %
၁။ ကျေးရွာစီမံကိန်း ပိတ်ဆက်အစည်းအဝေး						၂		
၂။ ကျေးရွာဖွံ့ဖြိုးရေး စီမံချက်ရေးဆွဲခြင်း အစည်းအဝေး	၃.၆.၂၀၁၇	၃.၆.၂၀၁၇	၇	၇	၂၄	၂၄ ၁၆၈၈ ကရင်	၇၆	၅၃.၈၅%
၃။ ကျေးရွာအုပ်စု လှုပ်ငန်းဆုံးဖြတ်ချက်ချသည့်အစည်းအဝေး						၂		
၄။ မြို့နယ်အဆင့်စီမံကိန်းရေးဆွဲရေးနှင့် အကောင်အထည်ဖော်ရေးကော်မတီ၏ စီမံကိန်း သုံးသပ်မှုအစည်းအဝေး			မလို	မလို	မလို	မလို		

၁၀။ ကျေးရွာဖွံ့ဖြိုးရေးဦးစားပေးအစီအစဉ် (PC 3)

ပုံစံ - ၈ - ၃ ကျေးရွာဖွံ့ဖြိုးရေး ဦးစားပေးအစီအစဉ် (Form PC 3)

လမ်းညွှန်ချက်၊ အဆင့်(၃) ကျေးရွာဖွံ့ဖြိုးရေးအစီအစဉ်အရ ဦးစားပေးအစီအစဉ်၊ ကျေးရွာစီမံကိန်း အထောက်အကူပြု
ကော်မတီသည် လူထုစည်းရုံးရေးမှူးအကူအညီဖြင့် ဤပုံစံကိုဖြည့်စွဲအောင် ဖြည့်သွင်းရမည်။

လူထုစည်းရုံးရေးမှူး/ဝန်ထမ်း အမည် ၆၈၅၂၅၈၅

နေ့စွဲ ၁၉. ၉. ၂၀၁၈ စက်ဝန်းအား အမှတ်ခြစ်ပါ (✓) ဤစက်ဝန်း(၁)
□ စက်ဝန်း(၂) □ စက်ဝန်း(၃) □ စက်ဝန်း(၄)

ပြည်နယ်/တိုင်း ကရင် ပြည်နယ် ကျေးရွာအုပ်စု မီးခူး ကျေးရွာ နယ်စပ်ကျေးရွာ

က။ အခက်အခဲအတားအဆီးများအားဖော်ပြခြင်း - ယခုလက်ရှိအခြေအနေတွင် ဤကျေးရွာဖွံ့ဖြိုးတိုးတက်ရေးအတွက်
အဓိက အခက်အခဲအတားအဆီးများသည် မည်သည့်များဖြစ်ပါသနည်း။ (အမျိုးသား/သမီး အနည်းဆုံးအခက်အခဲ ၅ ခုစီဖော်ပြပါ)

အမျိုးသား အဖွဲ့မှ တင်ပြသောအခက်အခဲအတားအဆီးများ		အမျိုးသမီး အဖွဲ့မှတင်ပြသောအခက်အခဲအတားအဆီးများ	
၁	ရွေးချယ်ရေးအဖွဲ့အဖွဲ့ဝင်များ၏ စွမ်းဆောင်ရည် အားလုံးမရှိ	၁	လမ်းပန်းဆက်သွယ်ရေး အခက်ခဲရှိ
၂	လမ်းပန်းဆက်သွယ်ရေး အခက်ခဲရှိ (ဖွဲ့စည်းမှု)	၂	ကျွေးမွေးရေး အခက်ခဲရှိ
၃	လမ်းပန်းဆက်သွယ်ရေး အခက်ခဲရှိ (အဖွဲ့အစည်း)	၃	ရွေးချယ်ရေး / ဖွဲ့စည်းမှု အခက်ခဲရှိ
၄	ရွေးချယ်မှု မရှိခြင်း ၊ ဖွဲ့စည်းမှု အခက်ခဲရှိ	၄	လမ်းပန်းဆက်သွယ်ရေး အခက်ခဲရှိ
၅	အခက်ခဲအတားအဆီးများ မရှိ	၅	ပညာရေးနှင့်ပတ်သက်ပြီး အခက်ခဲရှိ (ဖွဲ့စည်းမှု၊ ရွေးချယ်မှု၊ ဖွဲ့စည်းမှု)
၆	ကျွေးမွေးရေးဆိုင်ရာ မရှိသောကြောင့် ရွေးချယ်မှု အခက်ခဲရှိ	၆	လမ်းပန်းဆက်သွယ်ရေးနှင့်ပတ်သက်ပြီး အခက်ခဲရှိ
၇		၇	အခက်ခဲအတားအဆီးများ ပညာရေး အခက်ခဲရှိ
၈		၈	
၉		၉	
၁၀		၁၀	

ခ။ မျက်မှန်းခြင်း - နောင်လာမည့် (၅) နှစ် အတွင်း ကျေးရွာဖွံ့ဖြိုးရေး မျက်မှန်းလျာထားချက်များအား တင်ပြပါ။

အမျိုးသားအဖွဲ့မှ တင်ပြသော မျက်မှန်းချက်များ	အမျိုးသမီးအဖွဲ့မှ တင်ပြသော မျက်မှန်းချက်များ
၁။ အပူပေးစနစ်၊ အပူပေးစနစ်၊ အပူပေးစနစ်	၁။ အပူပေးစနစ်၊ အပူပေးစနစ်၊ အပူပေးစနစ်
၂။ အပူပေးစနစ်၊ အပူပေးစနစ်၊ အပူပေးစနစ်	၂။ အပူပေးစနစ်၊ အပူပေးစနစ်၊ အပူပေးစနစ်
၃။ အပူပေးစနစ်၊ အပူပေးစနစ်၊ အပူပေးစနစ်	၃။ အပူပေးစနစ်၊ အပူပေးစနစ်၊ အပူပေးစနစ်
၄။ အပူပေးစနစ်၊ အပူပေးစနစ်၊ အပူပေးစနစ်	၄။ အပူပေးစနစ်၊ အပူပေးစနစ်၊ အပူပေးစနစ်
၅။ အပူပေးစနစ်၊ အပူပေးစနစ်၊ အပူပေးစနစ်	၅။ အပူပေးစနစ်၊ အပူပေးစနစ်၊ အပူပေးစနစ်
၆။ အပူပေးစနစ်၊ အပူပေးစနစ်၊ အပူပေးစနစ်	၆။ အပူပေးစနစ်၊ အပူပေးစနစ်၊ အပူပေးစနစ်
၇။ အပူပေးစနစ်၊ အပူပေးစနစ်၊ အပူပေးစနစ်	၇။ အပူပေးစနစ်၊ အပူပေးစနစ်၊ အပူပေးစနစ်
၈။ အပူပေးစနစ်၊ အပူပေးစနစ်၊ အပူပေးစနစ်	၈။ အပူပေးစနစ်၊ အပူပေးစနစ်၊ အပူပေးစနစ်
၉။ အပူပေးစနစ်၊ အပူပေးစနစ်၊ အပူပေးစနစ်	၉။ အပူပေးစနစ်၊ အပူပေးစနစ်၊ အပူပေးစနစ်
၁၀။ အပူပေးစနစ်၊ အပူပေးစနစ်၊ အပူပေးစနစ်	၁၀။ အပူပေးစနစ်၊ အပူပေးစနစ်၊ အပူပေးစနစ်

၈။ လူထုဝိပဿနာ (၄) နှစ်အတွက် အကျုံးဝင်သော ဦးစားပေး ဖွံ့ဖြိုးတိုးတက်မှု လုပ်ငန်း အစီအစဉ်များအားဖော်ပြပါ။

အ ဆင့်	ကျေးရွာအတွက် ဦးစားပေး ဖွံ့ဖြိုးတိုးတက်မှု လုပ်ငန်းစဉ်များ	အဆိုပြုသူ (အမျိုးသားများ/ အမျိုးသမီးများ/အမျိုးသား+ အမျိုးသမီး)	ခန့်မှန်းကုန်ကျ စရိတ်	အကျိုးခံစားခွင့်ရှိသူ ခန့်မှန်းခြေ အရေ အတွက်
၁	ကျွန်းစု (စိမ်းစမ်းကျွန်း)	m + w		၇၇၇
၂	ကျွန်းစု၊ ကက်စီ	m + w		၇၇၇
၃	ကျွန်းစု၊ ကရင်လမ်း	m + w		၇၇၇
၄	ကျွန်းစု၊ ကရင်လမ်း	m		၇၇၇
၅	ကျွန်းစု၊ ကရင်လမ်း	w		၇၇၇
၆	ကျွန်းစု၊ ကရင်လမ်း	m		၇၇၇
၇	ကျွန်းစု၊ ကရင်လမ်း	w		၇၇၇
၈	ကျွန်းစု၊ ကရင်လမ်း	m + w		၇၇၇

ဃ။ လူထုစီမံကိန်း၏ လာမည့် (၄) နှစ်အတွက် အကန့်အသတ်မရှိသော ဦးစားပေး ဖွံ့ဖြိုးတိုးတက်မှု လုပ်ငန်း အစီအစဉ်များအားဖော်ပြပါ။

အ ဆင့်	ကျေးရွာအတွက် ဦးစားပေး ဖွံ့ဖြိုး တိုးတက်မှု လုပ်ငန်းစဉ်များ	အဆိုပြုသူ (အမျိုးသားများ/ အမျိုးသမီးများ/အမျိုးသား+ အမျိုးသမီး)	အခန်းကဏ္ဍ
၀	ရွာချုပ်စာတန်း	က + မ	မူကြမ်း
၂	ရွာပြင်စာတန်း	က	မူကြမ်း
၃	ကျန်းမာရေးဆရာမပို့ ဆောင်ရေး	မ	ကျန်းမာရေး
၄	အစားအသောက် အကျွတ် စာတန်း ပစ္စည်း	က	မူကြမ်း
၅			

ခေါင်းဆောင်၊ ကျေးရွာစီမံကိန်းအထောက်အကူပြုကော်မတီမှ အတည်ပြုသည်။

အမည် စောနီ ငွေ လက်မှတ် ခ နေ့စွဲ ၁၉.၆.၂၀၁၈

ပုံစံ - စ - ၃ ကျေးရွာဖွံ့ဖြိုးရေး ဦးစားပေးအစီအစဉ် (Form PC 3)

လမ်းညွှန်ချက်၊ အဆင့်(၃) ကျေးရွာဖွံ့ဖြိုးရေးပုံစံအစဉ်အတိုင်း ဦးဆုံးသောအခါ ကျေးရွာစီမံကိန်း အထောက်အကူပြု
ကော်မတီသည် လူထုစည်းရုံးရေးမှူးအကူအညီဖြင့် ဤပုံစံကိုပြည့်စုံအောင် ဖြည့်သွင်းရမည်။

လူထုစည်းရုံးရေးမှူး/ဝန်ထမ်း အပည် ဇောဇောကံသေနေစေ

နေ့စွဲ စက်ဝန်းအား အမှတ်ခြစ်ပါ (✓) စက်ဝန်း(၁)
 စက်ဝန်း(၂) စက်ဝန်း(၃) စက်ဝန်း(၄)

ပြည်နယ်/တိုင်းအစွယ် မြို့နယ်အစွယ် ကျေးရွာအုပ်စု ဇောဇောကံ ကျေးရွာ နှစ်စဉ်လက်မှတ်

က။ အခက်အခဲအတားအဆီးများအားဆွေးနွေးခြင်း - ယခုလက်ရှိအခြေအနေတွင် ဤကျေးရွာဖွံ့ဖြိုးတိုးတက်ရေးအတွက်
အဓိက အခက်အခဲအတားအဆီးများသည် မည်သည်များဖြစ်ပါသနည်း။ (အမျိုးသား/သမီး အနည်းဆုံးအခက်အခဲ ၅ ခုစီဖော်ပြပါ)

အမျိုးသား အဖွဲ့မှ တင်ပြသောအခက်အခဲအတားအဆီးများ		အမျိုးသမီး အဖွဲ့မှတင်ပြသောအခက်အခဲအတားအဆီးများ	
၁	စည်းကမ်းလုပ်ငန်းစဉ်ကနဦး မရှိခြင်း	၁	ကျောင်းကုန်အခက်၊ မလျော့အား၊ ကြေးငွေ ကလေးစားစေခြင်း
၂	ကျေးရွာရေးဆွဲစဉ် မရှိသူများ စားနပ်ရိက္ခာမရှိခြင်း	၂	ကျေးရွာရေးဆွဲစဉ် မရှိသူများ စားနပ်ရိက္ခာမရှိခြင်း
၃	ရွေးချယ်ရေးစနစ်မကျသေးခြင်း	၃	ရွေးချယ်ရေးစနစ်မကျသေးခြင်း
၄	အားပေးရေး နည်းလမ်းမရှိခြင်း စားဝတ်ဖြူရေး စီမံခြင်း	၄	အားပေးရေး နည်းလမ်းမရှိခြင်း စားဝတ်ဖြူရေး စီမံခြင်း
၅	ကျွမ်းကျင်ရေးဆရာတို့ ပညာရေး အဆင့်မတော်ကြောင့် ချိတ်ခြင်း	၅	ကျွမ်းကျင်ရေးဆရာတို့ ပညာရေး အဆင့်မတော်ကြောင့် ချိတ်ခြင်း
၆	ကျေးရွာအုပ်စုနယ်စပ်ဒေသများ မကျောင်းပေးကြောင့် ဆွေးနွေးခြင်း	၆	ကျေးရွာအုပ်စုနယ်စပ်ဒေသများ မကျောင်းပေးကြောင့် ဆွေးနွေးခြင်း
၇	ကျေးရွာအုပ်စုနယ်စပ်ဒေသများ မကျောင်းပေးခြင်း	၇	ကျေးရွာအုပ်စုနယ်စပ်ဒေသများ မကျောင်းပေးခြင်း
၈	အားပေးရေး နည်းလမ်းမရှိခြင်း	၈	အားပေးရေး နည်းလမ်းမရှိခြင်း
၉		၉	
၁၀	စည်းကမ်းလုပ်ငန်းစဉ်ကနဦး မရှိခြင်း	၁၀	

ခ။ မျှော်မှန်းခြင်း - နောင်လာမည့် (၅) နှစ် အတွင်း ကျေးရွာဖွံ့ဖြိုးရေး မျှော်မှန်းလျာထားချက်များအား တင်ပြပါ။

အမျိုးသားအဖွဲ့မှ တင်ပြသောမျှော်မှန်းချက်များ	အမျိုးသမီးအဖွဲ့မှ တင်ပြသောမျှော်မှန်းချက်များ
၁) နိမ့်တိုင်းကျေးလယ်မှုနှိမ်နင်းခြင်း	၁) နိမ့်တိုင်းကျေးလယ်မှုနှိမ်နင်းခြင်း
၂) အစဉ်းအစားလုပ်ငန်းများလျော့နည်းလာခြင်း	၂) ကျောင်းကျောင်းပျက်စီးမှုများ လျော့နည်းခြင်း၊ အသစ်ကြားခြင်း နှစ်ခြင်း
၃) လမ်းပန်းဆက်သွယ်ရေးကောင်းမွန်မှုများလျော့နည်းလာခြင်း	၃) အသက်မွေးဝမ်းကြေးပညာရပ်ပိုမိုရရှိလာခြင်း
၄) ကျန်းမာရေးလက်ပွမ်းဖွံ့ဖြိုးရေးစရိတ်ဘက်သာလာခြင်း	၄) စိုက်ပျိုးရေး နည်းပညာဆက်ပွမ်းဖွံ့ဖြိုးရေး သီးနှံအထွက်နှုန်းများ
၅) လျှပ်စစ်ဓာတ်အားပေးစနစ်များအား မြှင့်တင်ပေးခြင်း	၅) လမ်းပန်းဆက်သွယ်ရေးကောင်းမွန်မှုများ ဆွေးနာပြုလုပ်ငန်းများ
၆) ကျန်းမာရေးလက်ပွမ်းဖွံ့ဖြိုးရေးစရိတ်ဘက်သာလာခြင်း	၆) ကျန်းမာရေးလက်ပွမ်းဖွံ့ဖြိုးရေးစရိတ်ဘက်သာလာခြင်း
၇) လျှပ်စစ်ဓာတ်အားပေးစနစ်များအား မြှင့်တင်ပေးခြင်း	၇) လျှပ်စစ်ဓာတ်အားပေးစနစ်များအား မြှင့်တင်ပေးခြင်း

၈၊ လူထုစိမ့်ကိန်း၏ လာမည့် (၄) နှစ်အတွက် အကျုံးဝင်သော ဦးစားပေး ဖွံ့ဖြိုးတိုးတက်မှု လုပ်ငန်း အစီအစဉ်များအားဖော်ပြပါ။

အဆင့်	ကျေးရွာအတွက် ဦးစားပေး ဖွံ့ဖြိုးတိုးတက်မှု လုပ်ငန်းစဉ်များ	အဆိုပြုသူ (အမျိုးသားများ/ အမျိုးသမီးများ/အမျိုးသား+ အမျိုးသမီး)	ခန့်မှန်းကုန်ကျစရိတ်	အကျိုးခံစားခွင့်ရှိသူ ခန့်မှန်းခြေ အရေအတွက်
၀	ရွာတွင်းကွန်ကရစ်လမ်း	၂၈ + ၈		
၂	ဝှက်ကွင်းခြံဆည်းလှီး	m + ၈		
၃	ရွာထိပ်ကံက	m		
၄	ရွာတွင်း	m + ၈		
၅	ဆိုင်ယာမီးလင်းရေ	m + ၈		
၆	အစဉ်း အစားခန်း	m		
၇	ဆေးပေးခန်း	၈		
၈				

ဃ၊ လူထုစီမံကိန်း၏ လာမည့် (၄) နှစ်အတွက် အကျိုးမဝင်သော ဦးစားပေး ဖွံ့ဖြိုးတိုးတက်မှု လုပ်ငန်း အစီအစဉ်များအားဖော်ပြပါ။

အဆင့်	ကျေးရွာအတွက် ဦးစားပေး ဖွံ့ဖြိုးတိုးတက်မှု လုပ်ငန်းစဉ်များ	အဆိုပြုသူ (အမျိုးသားများ/ အမျိုးသမီးများ/ အမျိုးသား+ အမျိုးသမီး)	အခန်းကဏ္ဍ
၁	ခက်ချုပ်သစ်ကုန်း	မ	
၂	ခက်ပြင် သစ်ကုန်း	က	
၃	ကျန်းမာရေးဝန်ထမ်း	မ	
၄	စစ်နား ရှောင် နာကျက် ထောက်ပံ့ ပစ္စည်း	က	
၅			

ခေါင်းဆောင်၊ ကျေးရွာစီမံကိန်းအထောက်အကူပြုကော်မတီမှ အတည်ပြုသည်။

အမည် ----- လက်မှတ် ----- ဇန.ဖွံ့ -----

ပုံစံ - ၈-၃ ကျေးရွာဖွံ့ဖြိုးရေး ဦးစားပေးအစီအစဉ် (Form PC 3)

လမ်းညွှန်ချက်၊ အထွေထွေ(၃)ကျေးရွာဖွံ့ဖြိုးရေးအစည်းအဝေးပြီးဆုံးသောအခါ ကျေးရွာဖွံ့ဖြိုးရေး အထောက်အကူပြု ကော်မတီသည် လူထုစည်းရုံးရေးမှူးအကူအညီဖြင့် ဤပုံစံကိုပြည့်စုံအောင် ဖြည့်သွင်းရမည်။			
လူထုစည်းရုံးရေးမှူး/ဝန်ထမ်း အမည် - စောစောစောစော			
နေ့စွဲ - 5-6-၇၈၈၀ စက်ဝန်းအား အမှတ်ခြစ်ပါ (V) <input type="checkbox"/> စက်ဝန်း(၁) <input type="checkbox"/> စက်ဝန်း(၂) <input type="checkbox"/> စက်ဝန်း(၃) <input type="checkbox"/> စက်ဝန်း(၄) <input type="checkbox"/>			
ပြည်နယ်/တိုင်း - ၈၅၉	မြို့နယ် - ပုသိမ်	ကျေးရွာအုပ်စု - မြသမူ	ကျေးရွာ - ဒုတိယကျေး

က။ အခက်အခဲအတားအဆီးများအားဆွေးနွေးခြင်း -
 ယခုလက်ရှိအခြေအနေတွင်ကျေးရွာဖွံ့ဖြိုးတိုးတက်ရေးအတွက်အဓိကအခက်အခဲအတားအဆီးများသည် မည်သည်များဖြစ်ပါသနည်း။ (အမျိုးသား/သမီး အနည်းဆုံးအခက်အခဲ ၅ ခုစီဖော်ပြပါ)

အုပ်စုဖွဲ့ဆွေးနွေးမှုများမှ တင်ပြသောအခက်အခဲအတားအဆီးများ	
ကျေးရွာအုပ်စုအတွင်း အခြားကျေးရွာများနှင့် ဆက်သွယ်ရေးကိစ္စများ ဖြစ်ပေါ်နေခြင်း	<input type="checkbox"/> တူး <input type="checkbox"/> မတူး
ကျေးရွာအုပ်စုအတွင်း အခြားကျေးရွာများနှင့် ဆက်သွယ်ရေးကိစ္စများ ဖြစ်ပေါ်နေခြင်း	<input type="checkbox"/> တူး <input type="checkbox"/> မတူး
ကျေးရွာအုပ်စုအတွင်း အခြားကျေးရွာများနှင့် ဆက်သွယ်ရေးကိစ္စများ ဖြစ်ပေါ်နေခြင်း	<input type="checkbox"/> တူး <input type="checkbox"/> မတူး
ကျေးရွာအုပ်စုအတွင်း အခြားကျေးရွာများနှင့် ဆက်သွယ်ရေးကိစ္စများ ဖြစ်ပေါ်နေခြင်း	<input type="checkbox"/> တူး <input type="checkbox"/> မတူး
ကျေးရွာအုပ်စုအတွင်း အခြားကျေးရွာများနှင့် ဆက်သွယ်ရေးကိစ္စများ ဖြစ်ပေါ်နေခြင်း	<input type="checkbox"/> တူး <input type="checkbox"/> မတူး
ကျေးရွာအုပ်စုအတွင်း အခြားကျေးရွာများနှင့် ဆက်သွယ်ရေးကိစ္စများ ဖြစ်ပေါ်နေခြင်း	<input type="checkbox"/> တူး <input type="checkbox"/> မတူး

ခ။ မျှော်မှန်းခြင်း- နောင်လာမည့် (၅)နှစ် အတွင်း ကျေးရွာဖွံ့ဖြိုးရေး မျှော်မှန်းလျာထားချက်များအား တင်ပြပါ။

အုပ်စုဖွဲ့ဆွေးနွေးမှုများမှ တင်ပြသောအခက်အခဲအတားအဆီးများ	
ကျေးရွာအုပ်စုအတွင်း အခြားကျေးရွာများနှင့် ဆက်သွယ်ရေးကိစ္စများ ဖြစ်ပေါ်နေခြင်း	<input type="checkbox"/> တူး <input type="checkbox"/> မတူး
ကျေးရွာအုပ်စုအတွင်း အခြားကျေးရွာများနှင့် ဆက်သွယ်ရေးကိစ္စများ ဖြစ်ပေါ်နေခြင်း	<input type="checkbox"/> တူး <input type="checkbox"/> မတူး
ကျေးရွာအုပ်စုအတွင်း အခြားကျေးရွာများနှင့် ဆက်သွယ်ရေးကိစ္စများ ဖြစ်ပေါ်နေခြင်း	<input type="checkbox"/> တူး <input type="checkbox"/> မတူး
ကျေးရွာအုပ်စုအတွင်း အခြားကျေးရွာများနှင့် ဆက်သွယ်ရေးကိစ္စများ ဖြစ်ပေါ်နေခြင်း	<input type="checkbox"/> တူး <input type="checkbox"/> မတူး
ကျေးရွာအုပ်စုအတွင်း အခြားကျေးရွာများနှင့် ဆက်သွယ်ရေးကိစ္စများ ဖြစ်ပေါ်နေခြင်း	<input type="checkbox"/> တူး <input type="checkbox"/> မတူး
ကျေးရွာအုပ်စုအတွင်း အခြားကျေးရွာများနှင့် ဆက်သွယ်ရေးကိစ္စများ ဖြစ်ပေါ်နေခြင်း	<input type="checkbox"/> တူး <input type="checkbox"/> မတူး

အစည်းအဝေးမှတ်တမ်း

ကျေးရွာအမည် - ဒုတိယခင်းကုန်း

အချိန်/နေ့ရက်-

ကျေးရွာအုပ်စုအမည်- မဲသမူ

နေရာ -

အစည်းအဝေးပြုလုပ်ရခြင်းအကြောင်းအရာ ... ၂+၃ နှစ်ခွဲခံရ ...

ဆွေးနွေးချက်နှင့် ဆုံးဖြတ်ချက်

နှစ်ခွဲခံရမှုကို ၉:၀၀ AM တွင် ဤအဖွဲ့မှ နှစ်ခွဲခံရမှု
 စကားဖြင့် စတင်ခဲ့ပါသည်။ ဂုဏ်ထူးဆောင်များနှင့် နှစ်ခွဲခံရမှု စတင်ဖြင့် စိန်ကိန်း
 စက်တီ၊ နှစ်ခွဲခံရမှုကို ဖြေလည်ဆွေးနွေးခဲ့ကြပါသည်။ ဆိုရော်ကော် ကော်မတီ
 ဝင်များ၊ ၂၀၀၅ ခုနှစ် သက်ဆိုင်ရာ အစည်းအဝေးများကို ၅၅
 ဖွဲ့ပါသည်။ ပထမဦးစွာ PRA tools ကို ဖြေလည်ဆွေးနွေးရာတွင် အဖွဲ့
 နှစ်ခွဲခံရမှု မရှိပေ။ ဂုဏ်ထူးဆောင်များကို ပထမဦးစွာ စကားဖြင့် တွင် သိန်း (၄၄၀)
 ရှိပြီး ဤအဖွဲ့တွင် ဂုဏ်ထူးဆောင် (၂) ဦး၊ ဝန်ထုပ်က ဖြစ်ပြီး ဦး၊ ဦး၊ ဦး၊ ဖြစ်ပါ
 သည်။ ဂုဏ်ထူးဆောင်များတွင် သိန်း (၂၅၀) ရှိသည်ဖြစ်ပြီး ဂုဏ်ထူးဆောင် များ
 စား၊ စားရုံကို ဦး၊ စားရုံ၊ စားရုံ မည် နှစ်ခွဲခံရမှုကို ဆွေးနွေးခဲ့
 ကြပါသည်။ ကော်မတီဝင်များနှင့် ပတ်သက်၍ နှစ်ခွဲခံရမှု မရှိ
 ပြန်လည် ဆုံးဖြတ်ချက်များ ဆွေးနွေးခဲ့ကြပါသည်။ ဂုဏ်ထူးဆောင်
 စိန်ကိန်းသည် ဂုဏ်ထူးဆောင် နှစ်ခွဲခံရမှု စတင် ဖြစ်ပြီး စားရုံ

နားလုံး၏ နာမ်ကို ရှားဆောင်ပြီး ကျား/မ ဗျာတရား နှင့် နန္ဒလေး
တို့အား နားလုံး၏ နာမ်ကို ရှားဆောင်ပြီး ကျား/မ ဗျာတရား နှင့် နန္ဒလေး
တို့အား နားလုံး၏ နာမ်ကို ရှားဆောင်ပြီး ကျား/မ ဗျာတရား နှင့် နန္ဒလေး
တို့အား နားလုံး၏ နာမ်ကို ရှားဆောင်ပြီး ကျား/မ ဗျာတရား နှင့် နန္ဒလေး

မှတ်တမ်းပြုသူ - အမည် - စောဒါးစွေ လက်မှတ် -  နေ့ရက် - 3-6-2019

အတည်ပြုသူ - အမည် - ဒေါ်မောင်စိန် လက်မှတ် -  နေ့ရက် - 3-6-2019

၁၂။ ကဏ္ဍအလိုက်ဦးစားပေးဖွံ့ဖြိုးရေးလုပ်ငန်းစဉ်များ

ကဏ္ဍအလိုက် ဦးစားပေးလုပ်ငန်းချုပ်ပေးထား

ကျေးရွာ - ၄၀၀၁၆ ကုန်း

ကျေးရွာအုပ်စု -

ကဏ္ဍ	ဦးစားပေးရာဆင့်	လုပ်ငန်းအမျိုးအစား	အဆိုပြုသူ			ခုနှစ်	စတင်ပေးဆောင်မှု (သို့) ငွေအသုံးပြုမှု	မှတ်ချက်
			ကျား	မ	ကျား+မ			
အခြေခံအဆောက်အအုံ၊ ကဏ္ဍ (လမ်း၊ တံတား၊ ရေပြိုကျ၊ ဒီဇယ်စက်)	၁.	ရွာတွင်း ကွန်ကရစ်လမ်း			✓	၂၀၁၉	၂၀၀၀	
	၂.	ရွာထိပ်တံတား	✓			၂၀၁၉	၂၀၀၀	
	၃.	ရေတွင်း			✓	၂၀၁၉	၂၀၀၀	
	၄.	အိုလက်စထရစ်၊ လင်းရေ			✓	၂၀၁၉	၂၀၀၀	
ပျော်ရွှင်၊ ငြိမ်းချမ်းရေး၊ ကဏ္ဍ (ယူဗာစား၊ ကျေးရွာ၊ မြေသိုလှေစာအိမ်၊ အခြေခံအဆောက်အအုံ)	၁.	ကျောင်းခြံခန်းမ			✓	၂၀၁၉	၂၀၀၀	
	၂.	အခန်းအထူးအိမ်	✓			၂၀၁၉	၂၀၀၀	
	၃.	ဆေးစားခန်း		✓		၂၀၁၉	၂၀၀၀	
အထက်ဖွဲ့စည်းရေး၊ ကဏ္ဍ (ကျေးရွာ)	၁.	စက်ချယ်သင်တန်း		✓		၂၀၁၉		
	၂.	စက်ပြသင်တန်း	✓			၂၀၁၉		
အခြားကဏ္ဍ (ငွေအသုံးပြုမှု၊ များလှစွာပေးဆောင်မှု၊ အခြေခံအဆောက်အအုံ၊ အခြေခံအဆောက်အအုံ)	၁.	ကျား၊ မလေး၊ လှေစာအိမ်		✓		၂၀၁၉		
	၂.	စစ်ဘေး၊ ရေအိမ်အိမ်၊ စတင်ပေးဆောင်မှု	✓			၂၀၁၉		