



ပြည်ထောင်စုမြန်မာနိုင်ငံတော်အစိုးရ
 စိုက်ပျိုးရေး၊ မွေးမြူရေးနှင့် ဆည်မြောင်းဝန်ကြီးဌာ
 ကျေးလက်ဒေသဖွံ့ဖြိုးတိုးတက်ရေးဦးစီးဌာန

National Community Driven Development Project
 လူထုဗဟိုပြုစီမံကိန်း၊ လှိုင်းဘွဲ့မြို့နယ်

ကျေးရွာဖွံ့ဖြိုးရေးအစီအစဉ်



လော်ကော်ကျေးရွာအုပ်စု
 နတ်ကြီးကျေးရွာ

မာတိကာ

<u>စဉ်</u>	<u>အကြောင်းအရာ</u>	<u>စာမျက်နှာ</u>
၁။	လှိုင်းဘွဲ့မြို့နယ်အခြေပြမြေပုံ	၁
၂။	ကျေးရွာမြေပုံ (တည်နေရာ)	၂
၃။	အုပ်စုတွင်ပါဝင်သော ကျေးရွာများစာရင်း	၃
၄။	ကျေးရွာအခြေခံအချက်အလက်များ (ကျေးရွာသမိုင်းကြောင်း)	၄-၆
၅။	လူထုပူးပေါင်းပါဝင်သော လူမှုဆန်းစစ်ခြင်းနှင့် အကဲဖြတ်ခြင်း လုပ်ငန်းစဉ် (PSA/PRA) အကျဉ်းချုပ်ဇယား	၇
၆။	ကျေးရွာဖွံ့ဖြိုးရေးအစီအစဉ်အတွက်အသုံးပြုခဲ့သော PRA tools တစ်ခုချင်းစီအတွက် သုံးသတ်ချက်များ	
	၁။ ကျေးရွာလူမှုရေးနှင့်အရင်းအမြစ်ပြမြေပုံ (Social Map)	၈-၉
	၂။ ရာသီခွင်ပြပြကွဲဒီဇိုင်း (Seasonal Cleander)	၁၀-၁၁
	၃။ ဥစ္စာနေကြွယ်ဝမှုပြဇယား (Wealth Ranking)	၁၂-၁၃
	၄။ ကျား၊မ ပင့်ကူအိမ်သုံးသပ်ခြင်း (Cob Web)	၁၄-၁၅
	၅။ အရင်းအမြစ်အသုံးချမှုပုံစံပြဇယား (Asset Mapping)	၁၆-၁၇
	၆။ အဖွဲ့အစည်းချိတ်ဆက်မှုပြဇယား (Veen Diagram).....	၁၈-၂၀
၇။	ကော်မတီဝင်များရွေးချယ်ခြင်းနှင့် ကျေးရွာဖွံ့ဖြိုးရေးအစီအစဉ် ဆောင်ရွက်မှုမှတ်တမ်း	၂၁
၈။	ကျေးရွာအချက်အလက်များ (PC 1)	၂၂-၂၅
၉။	စီမံကိန်းစက်ဝန်းအချိန်ဇယား (PC 2)	၂၆
၁၀။	ကျေးရွာဖွံ့ဖြိုးရေးဦးစားပေးအစီအစဉ် (PC 3)	၂၇-၂၈
၁၁။	အစည်းဝေးမှတ်တမ်းများ	၂၉-၃၀
၁၂။	ကဏ္ဍအလိုက်ဦးစားပေးဖွံ့ဖြိုးရေးလုပ်ငန်းစဉ်များ	၃၁

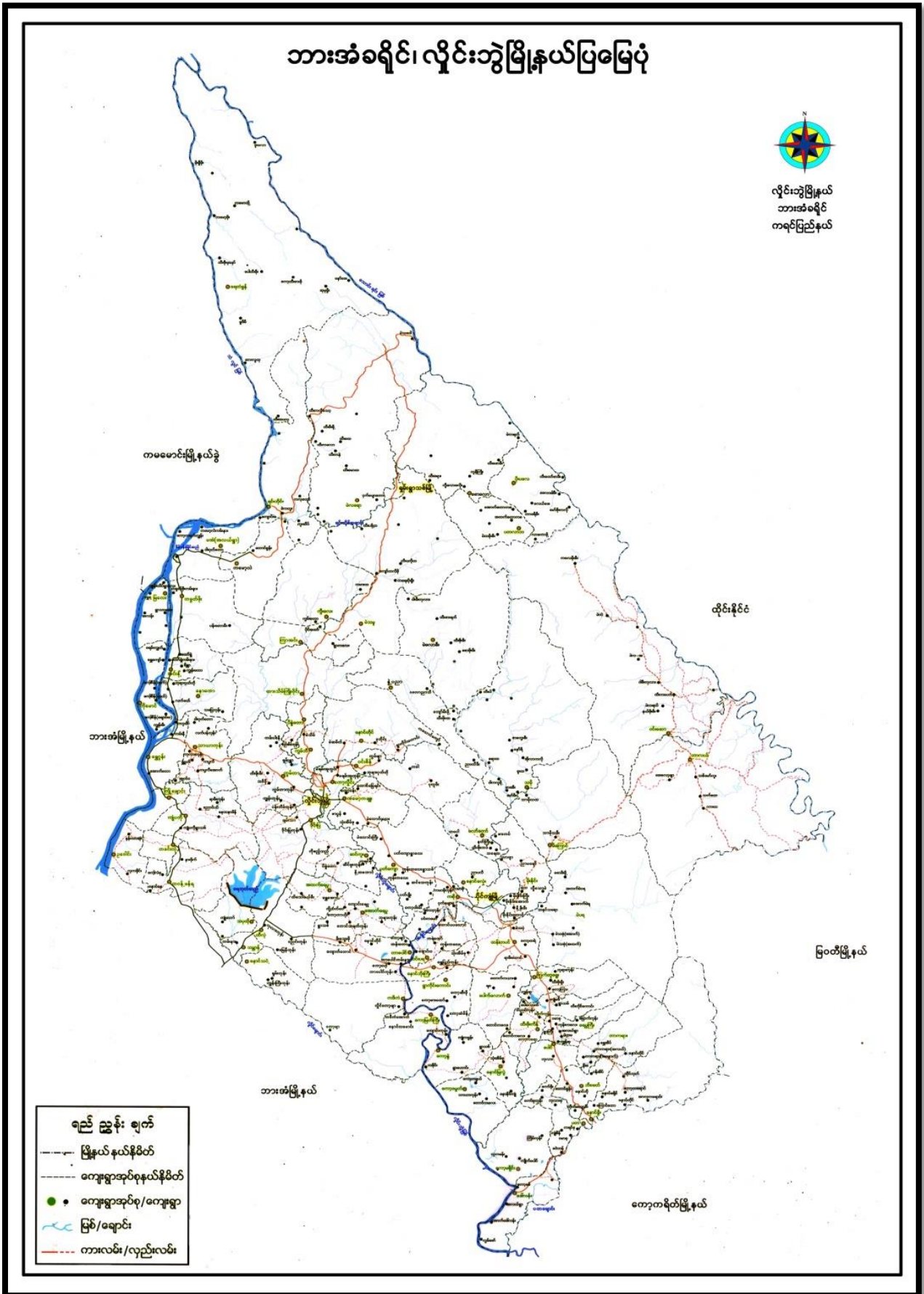

၃။ အုပ်စုတွင်ပါဝင်သော ကျေးရွာများစာရင်း

- ၁။ လော်ကော်
- ၂။ တင်ငါ
- ၃။ သရဲထ
- ၄။ နတ်ကြီး
- ၅။ နောင်ခလုံး
- ၆။ ထီးဖိုးကပေ

ဒုတ်ကြီးရွာအကြောင်း

ဒုတ်ကြီးရွာသည် ဗိုင်းဘွဲ့မြို့နယ်၊ ပိုင်ကျုံမြို့အတွင်းတွင် ရှိကာ ဇော်
ကော်ကျေးရွာအုပ်စုတွင် တည်ရှိပါသည်။ ယခင်အိမ်ထောင်စုမှာ ၁၅ အိမ်ကျော်
သာရှိပြီး ယခုအိမ်ခြေမှာ (၄၄) ကျော်ရှိလာပါသည်။ လူဦးရေမှာ ကျား/မ
ပေါင်း (၂၂၆) ရှိပါသည်။ ဒုတ်ကြီးရွာကို ရှေးလူကြီးများ ပြောပြချက်အရ မြန်မာ
နိုင်ငံလွတ်လပ်ရေးစေ့ဖီ လိုလိုနီခေတ်ကတည်းက တည်ရှိခဲ့သည်ဟု ပြောဆိုကြပါ
သည်။

ရွာ၏ ဖွဲ့စည်းပုံ

ဒုတ်ကြီးရွာသည် ရွာတန်းရှည်သဖွယ် တည်ဆောက်ထားကာ ရွာလယ်
မကြီးသည် ရွာအလယ်တည့် တည့်တွင် ရှိပြီး လမ်းစားဝဲဟာဒွမ်ဖက်တွင် အိမ်
များကို တည်ဆောက်ထားပါသည်။ ရွာ၏အရှေ့ဘက်တွင် ပိုင်ကျုံချောင်း မာမီး
ကျိုင်းချောင်းရှိကာ ရွာ၏အနောက်ဘက်တွင် ဘရဲထချောင်း စီးဆင်းပြီး ရွာကို
ချောင်းများ ဝိုင်းရံထားသည်။ ထို့အတွက် ဒုတ်ကြီးရွာသည် မိုးတွင်းထိုင်း တွင်
ရေစား အန္တရာယ် ကြုံတွေ့ရတတ်ပါသည်။

ယုံကြည် ကိုးကွယ်မှု

ဒုတ်ကြီးရွာသည် တစ်ရွာလုံး ဗုဒ္ဓဘာသာဝင်များဖြစ်ကာ အချို့အိမ်
ထောင်စုမှာ မိရိုးဖလာဒုတ်ကိုးကွယ် / ဒုတ်စားဘူများလည်း ရှိသည်။

ယုဘရေး

ဒုတ်ကြီးရွာသည်ယခင်ဖြတ်လေးဖြတ်ခေတ်တွင် နယ်မြေမစား
ချမ်းသာကြောင့် ယုဘရေးများကောက်ကျ ချောက်ကျ မဖြစ်ရလေအောင် အမြော်
အမြင်ကြီးမားသာ ကျေးရွာလူကြီးများက ကိုယ်တူ ကိုယ်တူလျောင်းများ ဖွင့်ဖြစ်

သင်ကြားခြင်း၊ ဤကျမ်းကြီးကျောင်း ဦးဇင်းများ တစ်ခိုင်တစ်ပိုင် သင်ကြားပေးသော စနစ်ဖြင့် ဖြတ်သန်ခဲ့ကာ (၂၀၁၃ - ၂၀၁၅) ယုဒဘာသာနှစ်မြူစွာ ကရိုးရ အခြေခံယုဒ မူလတန်း ကျောင်းအဖြစ်သို့ အဆင့်မြင့် ယုဒဘာသာသင်ကြား ခဲ့ပါသည်။

ကျမ်းမာရေး

တောင်က နုတ်မြေ မအေး ချမ်းသာဖြင့် တတ်ကျွမ်းနားလည်သော ဆေးသရာများ မရှိခြင်း၊ ကျမ်းမာရေး အသိပညာများ နားမလည်ခြင်း စသည်အချက်များကြောင့် မိရိုးဖလာလူထုအားဖြင့် တို့၊ အရပ်ဖက်စသည် များနှင့်သာ အဆင်မပြေသလို ကျမ်းမာရေး အတွက် အခက်အခဲများ ရွာကျော်ဖြတ်ခဲ့ရသည်။ ယခုနုတ်မြေ မအေးချမ်းသာသဖြင့် လော်လော်လေးရွာတွင် ကျေးလက်ကျမ်းမာရေး ဆေးပေးခန်း ဂြိုဟ်ခြင်းကျေးရွာတွင်းတွင် အရံထားဖွား၊ ကျမ်းမာရေး လုပ်သားများ ရှိလာခြင်း၊ ကျမ်းမာရေး အသိအမြင်များ ရှိလာခြင်းကြောင့် ကျေးရွာ ကျမ်းမာရေး အတန်အသင့် ကောင်းမွန်လာပါသည်။

လမ်းပန်းဆက်သွယ်ရေး

နတ်ကြီးရွာသည် ချောင်းများ ဝန်းရံထားသော ကြောင့် လမ်းပန်းဆက်သွယ်ရေး အခက်အခဲရှိပါသည်။ ရေကူးနှင့် ကြုံလာလျှင် တံတားကို အဓိကထား ပြေးရသည်။ ကျေးရွာ ချင်းဆက်တံတားများ လောင်း မွန်ရွာ မဆောက်လုပ်နိုင်သဖြင့် အထွန်အခက်အခဲကြုံ ကြေ့ရပါသည်။ ကျမ်းမာရေး၊ ပညာရေး၊ စီးပွားရေး အတွက် ကုန်းလမ်းကိုသာ အဓိကထား သွားလာကြပါသည်။ မြို့နှင့် အဓိကဆက်သွယ်ထားသော ရွာအဝင်လမ်းမကြီး တွင် ကောင်းလုံးကျော်ကောင်းသည် မတ်စောက်မြင့်စားပြီး ရွာ၏ လမ်းပန်းဆက်သွယ်ရေးအတွက် အခက်အခဲဆုံးနှင့် အန္တရာယ်အရှိဆုံး လမ်းဖြစ်ပါသည်။

လူမှုရေး

နတ်ကြီးရွာသည် လူဦးရေ ခုနစ်ပါးသောကြောင့် အုပ်ချုပ်ရေး အဖွဲ့တွင်
ကျားမ တန်းကူ ပူးပေါင်း ဆောင်ရွက်ကြပါသည်။ ကျေးရွာသာရေး နာရေး ကိစ္စ၊
အလှူအဆန်းကိစ္စ၊ ရိုးရာထုံးစံ ဖောက်ခွဲမှု၊ ပညာရေးကိစ္စ ရပ်များ အဆင်ပြေစွာ
ဆောင်ရွက်နိုင်ရန် အုပ်ချုပ်ရေးအဖွဲ့၊ ဂေါ်ယာအဖွဲ့၊ ရိုးရာထုံးစံအဖွဲ့အစည်း၊
အိုးသူကြီးအဖွဲ့၊ အပျိုအဖွဲ့၊ ကျောင်းကော်မတီအဖွဲ့၊ ကျန်းမာရေးအဖွဲ့၊
ကျေးရွာ ဖွံ့ဖြိုးရေးအဖွဲ့ များကို ဖွဲ့စည်းထားပါသည်။

စီးပွားရေး

နတ်ကြီးရွာသည် ဖိရိုးဖလာလယ်ယာလုပ်ငန်းကို အဓိကထားလုပ်
ကိုင်စားသောက်ကြသည်။ လက်လုပ်လက်စား၊ လက်သမား၊ ပန်းရန်သမား၊
ဖိရိုးဖလာတစ်ခိုင်တစ်ပိုင် နွား၊ ဆိတ်၊ ထက်စွေ၊ ဖြူရေး၊ ကွမ်းသီး စသည့် နှစ်
ရွက်ပင်သီးနှံများ၊ နွမ်း၊ မြေပဲ၊ ဆေးရွက်ကြီး၊ ဟင်းသီးဟင်းရွက် များ စိုက်
ပျိုးခြင်း နှင့်အချို့ အိမ်ထောင်စု များသည် ထိုင်းနိုင်ငံသို့ သွားရောက် အလုပ်
လုပ်ကြသည်။

၅။ လူထုပူးပေါင်းပါဝင်သော လူမှုဆန်းစစ်ခြင်းနှင့် အကဲဖြတ်ခြင်းလုပ်ငန်းစဉ် အကျဉ်းချုပ်ဇယား

၂။ လူထုပူးပေါင်းပါဝင်သော လူမှုဆန်းစစ်ခြင်းစစ်ကြမ်း ဖြစ်ပွားခြင်း အကဲဖြတ်ခြင်း လုပ်ငန်းစဉ် အကျဉ်းချုပ်ဇယား

စဉ်	အသုံးပြုသော အရာများ	ဦးတည်ချက်	အရည်အသွေး အကဲဖြတ်ခြင်း			အကျဉ်းချုပ် ဇယား
			က	ခ	ဂ	
၁။	ကျေးဇူးတင်အရင်းအမြစ် ပြေစုံခြင်း (Social Map)	ရှေ့ပြေးအဖွဲ့အစည်း၊ အဖွဲ့အစည်းများ၊ အဖွဲ့အစည်းများ	၁၆	၁၈	၃၄	အခြေခံအဆောက်အအုံများ၊ လမ်းပန်းဆက်သွယ်ရေး၊ စစ်ရေး၊ လယ်ယာမြေများ၊ ကျေးဇူးတင်အရင်းအမြစ်များ
၂။	ရာသီဥဒ္ဒါပြေစုံခြင်း (Seasonal Calendar)	အကျိုးအမြတ်၊ အကျိုးအမြတ်၊ အကျိုးအမြတ်	၁၆	၁၈	၃၄	စိုက်ပျိုးရေး၊ ရိတ်သိမ်းရေး၊ ကလေးကျောင်း၊ လယ်ယာရေးရာများ၊ စိုက်ပျိုးရေး၊ စိုက်ပျိုးရေး၊ စိုက်ပျိုးရေး
၃။	အခြေခံအဆောက်အအုံ (Wealth Ranking)	အခြေခံအဆောက်အအုံ၊ အခြေခံအဆောက်အအုံ	၁၆	၁၈	၃၄	အခြေခံအဆောက်အအုံများ၊ အခြေခံအဆောက်အအုံများ
၄။	ကျေးဇူးတင်အရင်းအမြစ် (Cob Web)	ကျေးဇူးတင်အရင်းအမြစ်များ	၁၆	၁၈	၃၄	အခြေခံအဆောက်အအုံများ၊ အခြေခံအဆောက်အအုံများ
၅။	အခြေခံအဆောက်အအုံ (Asset Mapping)	ကျေးဇူးတင်အရင်းအမြစ်များ	၁၆	၁၈	၃၄	အခြေခံအဆောက်အအုံများ၊ အခြေခံအဆောက်အအုံများ
၆။	အခြေခံအဆောက်အအုံ (Venn diagram)	ကျေးဇူးတင်အရင်းအမြစ်များ	၁၆	၁၈	၃၄	အခြေခံအဆောက်အအုံများ၊ အခြေခံအဆောက်အအုံများ
၇။	ကျေးဇူးတင်အရင်းအမြစ် (PC-1)	ကျေးဇူးတင်အရင်းအမြစ်များ	၁၆	၁၈	၃၄	အခြေခံအဆောက်အအုံများ၊ အခြေခံအဆောက်အအုံများ
၈။	အခြေခံအဆောက်အအုံ (PC-3)	ကျေးဇူးတင်အရင်းအမြစ်များ	၁၆	၁၈	၃၄	အခြေခံအဆောက်အအုံများ၊ အခြေခံအဆောက်အအုံများ

ကျေးဇူးအရင်းအမြစ်ပြုဖြေပုံဆွေးနွေးခြင်း နှင့် ဆန်းစစ်ခြင်း

ဥပဒေအမည် - ~~...~~ အကျဉ်းချုပ်

ရက်စွဲ- ၁၃.၈.၁၉

ဝင်ဆွေးနွေးသူဦးရေ - ၅၂၂

ယခု ရှေ့ဆောင်ရွက်ရမည့် အချက်အလက်များနှင့် အရင်းအမြစ်ပြုဖြေပုံတွင် ကျေးဇူးပြုအခြေခံ အဆောက်အအုံ အားလုံး ပါရှိပါသည်။

* ကျေးဇူးပြုတွင် အဓိက အာဏာပိုင်များ၏ ကြားဝင် ဆောင်ရွက်ပေးခြင်း၊ လုပ်ငန်း အရေ ဖြေ၊ လုပ်ငန်း စေ့တိုက် ဆောင်ရွက်ပေးခြင်း ဖြစ်ပေါ်စေရမည်။ မြို့နယ်အတွင်း လုပ်ငန်းများ လိုက်နာ ဆောင်ရွက် ပြုပါသည်။

* ကျေးဇူးပြု/သားများ အားလုံး ပူးတွဲအားဖြင့် ကျွန်ုပ်တို့ အားလုံး ကစတင် ကျင့် ဆောင်ရွက် ပြုပါသည်။

* ပြုပြင်ဆင်ခြင်ခြင်း ဖြစ်ပေါ်စေရမည့် အချက်များ ပြုပါသည်။

* အခြား နိုင်ငံခြား အစိုးရအဖွဲ့များ၏ အလုပ်အကိုင် ပြုပြင်ဆင်ခြင်ခြင်း ပြုပြင်ဆင်ခြင်ခြင်း သားများ ဆောင်ရွက် ပြုပါသည်။

* ကျေးဇူးပြုတွင် လုပ်ငန်းစဉ် အစီအစဉ် ပြုပြင်ဆင်ခြင်ခြင်း မြို့နယ်အတွင်း မြို့နယ်အတွင်း ပြုပါသည်။

ကျေးဇူးပြုတွင် ဆောင်ရွက်ရမည့် အချက်အလက်များ အခြေခံ အဆောက်အအုံများ မြို့နယ်အတွင်း ကျင့် ဆောင်ရွက် ပြုပါသည်။

၂။ ရာသီခွင်ပြုပြင်မှု (Seasonal Cleander)

ရာသီခွင်ပြုပြင်မှု:

လျှောက်စာမည် - နတ်ကြီး

လျှောက်စာမည် - လောကီ

ဝါထံဆွေးနွေးသည့်နေ့ - ကျား 16 18

ရက်စွဲ - 13. 8. 19

ရာသီခွင်အမျိုးအစား	တနင်္ဂနွေ	တနင်္လာ	မင်္ဂလာ	ဗုဒ္ဓဟူး	သောတ	အင်္ဂါ	အင်္ဂါ	အင်္ဂါ	အင်္ဂါ	အင်္ဂါ	အင်္ဂါ	အင်္ဂါ
ရာသီဥတု												
ပျက်ပျက်ပျက်	-											
အေးအေးအေး												
အိမ်အိမ်		-	-		-	-	-		-			

ရာသီဥတုပြောင်းလဲမှုနှင့် အန္တရာယ်ကြီးမားမှုများကို သတိပေးခြင်း

ကျေးရွာအစည်း - နတ်ကြီး

ရက်စွဲ - 13.8.19

ဝါပင်ကျေးရွာအစည်းအရုံး - ရွာ: 10 ၁၀ ၂၅

- ယခုရေ: ဆွဲထား: သောရာသီ ခွင်ဖြူကွဲဒိုင်တွင် ရာသီဥတု၊ စိုက်ပျိုးရေး: ၊ အား: လယ် ချိန် ၊ ပွဲသတင်တို့ ပါဝင်သည်။
- ကျေးရွာ သူ့/ သား: များ: သည် အဓိက စပါး ၊ တစ်မျိုး: သာ စိုက်ပျိုး: ကြပါသည်။
- အား: လယ် ချိန် များ: တွင်ဝင်ရောက်၍ အတွက် ဈေး: ဆိုင် များ: ၊ ကျေး: များ: ၊ လက် သမား: အလုပ် များ: လုပ် ကြပါသည်။
- ရွာသူ့/ရွာ သား: များ: သည် မိုး: အခါတွင် အလုပ် များ: သော ကြောင့် ပွင့်: လင်း: ရာသီတွင် စီမံ ကျိုး: အား: အကောင်အထည် ဖော် ဆောင် ဂြိုဟ် သင့်: ပါ သည် ။

၃။ ဥစ္စာနေကြွယ်ဝမှုပြဇယား (Wealth Ranking)

ဥစ္စာနေကြွယ်ဝမှု ပုံစံပြဇယား

လမ်းညွှန်အရေအတွက် - နတ်ကြီး
 လမ်းညွှန်အရေအတွက် - လော်ကော်

ပါးစားဆွေးနွေးချက် = ကျား ၁၆ + ၁၈ ရက်စွဲ - ၁၃.၈.၁၇

အသွယ်	သတ်မှတ်ချက်	မိမိစာတင်ရ အရေအတွက်	ရာခိုင်နှုန်း
မြေကဏ္ဍသော အရပ်စု	လယ်(၆) ဧက နှင့် အထက် ၊ နွား ၁၀၅၁ ကောင် ၊ ဆင် ၃၃၁ ကောင် ၊ ကား ၂၁စီး ၊ ကျွဲ ၁၁၆၁ ကောင်	၁၃	၂၆%
အသင့်အတင့် အရပ်စု	လယ် ၄၀၀ ဧက ၊ ကျွဲ ၁၀၀ ကောင် ၊ ကား ၁၀ စီး ၊ နွား ၂၅၀ ကောင် ၊ ဆိုင်ကယ် ၂၁ စီး	၁၅	၃၀%
မမြေကဏ္ဍသော အရပ်စု	ကျွန်း ၊ ဆိတ် ၊ ဇွန် ၊ ဝက် ၊ နွား	၂၈	၄၃%
စုစုပေါင်း		၅၆	၁၀၀%

ကျေးဇူးတင်အောင် - နတ်ကြီး

ကျေးဇူးတင်အောင် - ဇော်ဇော်

ပါဝင်ဆောင်ရွက်မှုများ - လျား 161၈ - 18

- ⇒ နတ်ကြီး ကျေးဇူးတင် အိမ်ထောင်စု (၅၆) ဤပါသည်။
- ⇒ ဥစ္စာဓန ပိုင်ဆိုင်မှု မြှုပ်နှံမှုအားဖြင့် အဆင့် (၃) ဆင့် သတ်မှတ်ထားပါသည်။
- ⇒ နတ်ကြီး ကျေးဇူးတင် မဖြေလျှော့သော အုပ်စုက အများဆုံး ဖြစ်ပြီး အိမ်ထောင်စု (၂၈) ဤပါသည်။ အသင့်အတင့်အုပ်စုက (၁၅) ဖြစ်ပြီး ဖြေလျှော့သော အိမ်ထောင်စုက (၃) ဤပါသည်။
- ⇒ အဆင့် (၂) နှင့် အဆင့် (၃) များ နေရာခြားပြီး မှာ အသိပညာ မဟုတ်သူတို့ နည်းပါးခြင်း၊ အလုပ်အကိုင် အခွင့်အလမ်း နည်းပါးခြင်း၊ အရင်းအမြစ် မရှိခြင်းတို့ကြောင့် ဖြစ်ပါသည်။
- ⇒ အသင့်အတင့်အုပ်စုနှင့် မဖြေလျှော့သော အုပ်စုများကို စီမံကိန်း တွင် ယခင်က အစည်းအဝေး တက်ခိုင်းခြင်း၊ နေရာပေးခြင်း၊ ပါဝင်ဆုံးဖြတ်ခိုင်းခြင်းတို့ဖြင့် ဖြေလျှော့ပေးမည်ဖြစ်သည်။
- ⇒ အခြား အဆောက်အအုံလုပ်ငန်းများ တွင် ပါဝင်လုပ်ကိုင်စေခြင်းဖြင့် အသင့်အတင့်အုပ်စုနှင့် မဖြေလျှော့သော အုပ်စုများ ပါဝင်စေတို့ ကျင့်သုံးပါသည်။

၄။ ကျား၊မ ပင့်ကူအိမ်သုံးသပ်ခြင်း(Cob Web)

ပင့်ကူအိမ်ပြုပေးပေး

ကျား၊မအမည် - ဒုတ်ကြီး

ရက်စွဲ- 13-8-19

ကျား၊မအမည် - လော်ကော်

ပိတ်ဆွဲပေးသည့်နေ့ရက်-ကျား 16 မ- 18

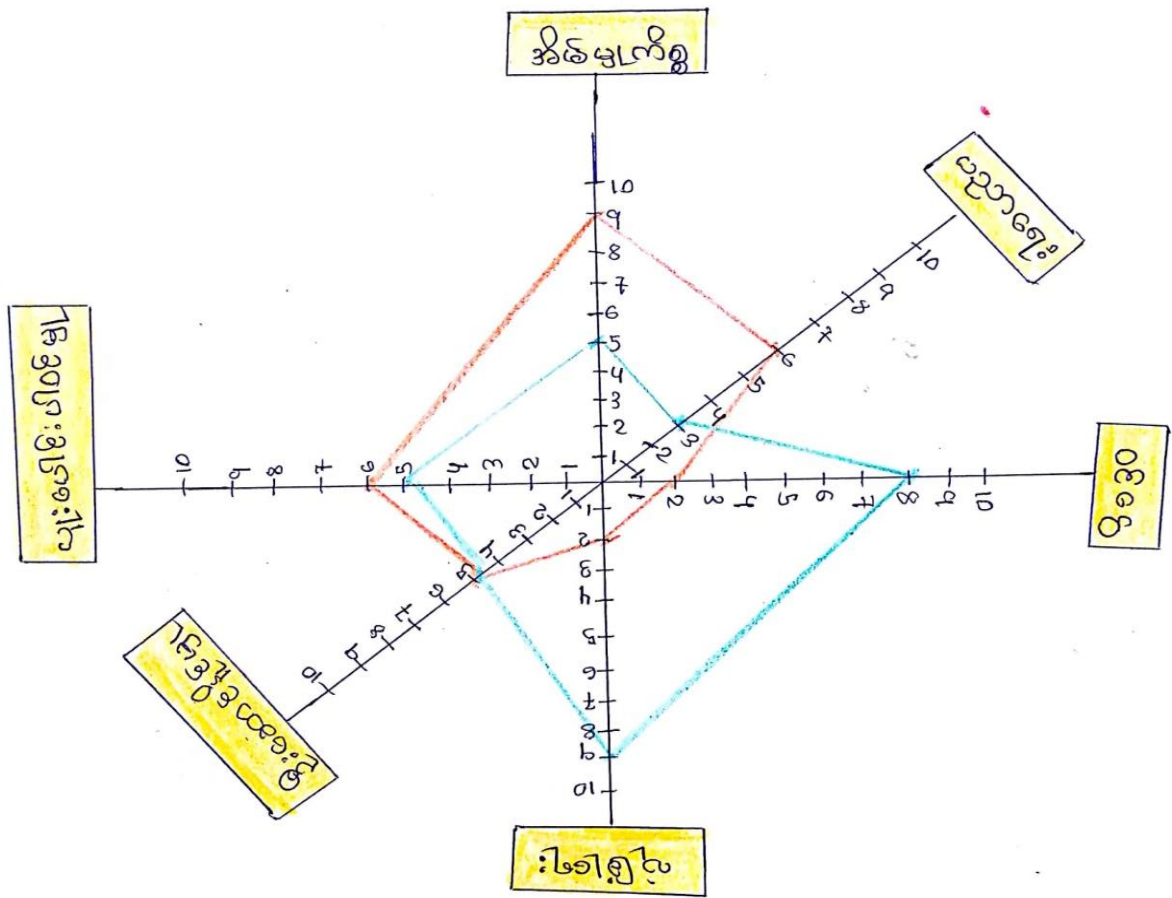

ကျား - —————
မ - —————

ကျေးဇူးတင်အောင် -
ကျေးဇူးတင်အောင် -

ပါဝင်ဆွေးနွေးသည့်အရက် = ကျား - 16 ၁၀ - 18

- => အမျိုးသား / သမီး များ ဇနီးအဖွဲ့ကလေးနှင့် အခြေအနေအထား ပင့်ကျင် အိမ်ခြံမြေ သုံး သပ်ရာတွင် ဝင်နေခြင်း လုံခြုံမှုမရှိသည့် အမျိုးသား များ အမှတ်များ နေပြီ အိမ်ခြံမြေနှင့် ပညာရေး တွင် အမျိုးသား များ အမှတ်နည်း ဝေဖန်ခြင်း တွေ့ရှိပါသည်။
- => အမျိုးသမီး များသည် အိမ်ခြံမြေပညာရေး၊ ပျားပေါင်း ပါဝင် မြေတွင် အမှတ်များ နေပြီ ကျန်းမာရေး အမှတ်များ တွင် အမျိုးသားထက် နည်းပြီး အမျိုးသား များ နှင့် တူညီသော မှတ်တမ်း ရှိပါသည်။
- => ထိုသို့ ကွာခြားခြင်း အကြောင်း ဗဟုသုတထူးတစ်ခု များ တာတာတရား နှင့် ရိုးရာအစဉ်အလာ များ အရ အမျိုးသမီး များ အား မိမိကိုယ်ကို ယုံကြည် မြင်နားခြင်း သော အကြောင်း အမျိုးသား များ ဇနီးအဖွဲ့ များကို ခံရခြင်း ဖြစ်ပါသည်။
- => အမျိုးသမီး များ နှင့် အမျိုးသား ကွာခြားချက် မရှိဘဲတိုးတက်ရန် အမျိုးသမီး များကို နေရာပေးပြီး ထက်တွဲ ခေါ်ခြင်း ဖြင့် ယုံကြည်တည်ဆောက်ပေးရမည်။
- => ကျေးဇူးတင်ခြင်း စီမံကိန်း လုပ်ငန်း အကောင်အထည်ဖော်ဆောင်ရွက်ရာ တွင် အမျိုးသမီး များ ဇနီးအဖွဲ့အား အား အလေးစားထားပြီး ဆုံးဖြတ်ချက် မြင်ရာတွင် ပါဝင်လာစေရန် ဆောင်ရွက်သင့်ပါသည်။

၅။ အရင်းအမြစ်အသုံးချမှုပုံစံပြဇယား(Asset Mapping)

နတ်ကြီးကျေးရွာ၏အရင်းအမြစ်ထုတ်ဖော်ချက်များ

လျှောက်ထားသူ - နတ်ကြီး

ပိတ်ဆို့နေသည့်ရက် - ၁၆ ၁၇ ၁၈

ရက်စွဲ-13.8.19



ကျား

- အိမ်
- ကန်
- ပဲခင်း
- ပဲခင်း
- ပဲခင်း



မ

- ကန်
- ကန်

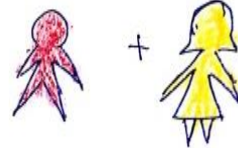

ကျား + မ

- အိမ်
- ကန်
- ပဲခင်း
- ပဲခင်း
- ကန်
- ကန်

နတ်ကြီးကျေးရွာ၏အရင်းအမြစ်ထုတ်ဖော်ချက်များ

လျှောက်ထားသူ - နတ်ကြီး

ပိတ်ဆို့နေသည့်ရက် - 34

ရက်စွဲ-13.8.19



ကျား

- အိမ်
- ပဲခင်း
- ပဲခင်း
- ပဲခင်း
- ပဲခင်း



မ

- ကန်
- ကန်

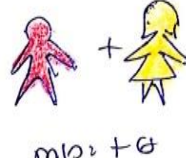

ကျား + မ

- အိမ်
- ပဲခင်း
- ပဲခင်း
- ပဲခင်း
- ကန်
- ကန်

အမျိုးအမိတ်များအား သုံးစွဲမှုနှင့် ထိန်းချုပ်မှု အခြေအနေအထား

လျှော့စွာအရေ - နှစ်ကြိမ်

ရက်စွဲ - 13-8-19

လျှော့စွာအရေ - ဇယားကော်

ပါဝင်ဆွေးနွေးသူဦးရေ = လူများ - 16 ၁၉ - 18

* အမျိုးအမိတ်များသည် ဆောင်ရွက်မှုနှင့် ပတ်သက်၍ သိရှိချက်များကို အသုံးပြုကြပါသည်။
သမီးများက စကားပြောမှုနှင့် ယက်ကုန်များကို အသုံးပြုကြပါသည်။
ကျောက်သစ်၊ ဝယ်၊ ဘစ်၊ အုပ်ကြီးကျောင်း၊ စာသင်ကျောင်း၊ ကား၊ သမီး၊
တို့ကို အမျိုးအမိတ်များသည် နှစ်စဉ် သုံးစွဲမှု ပြင်ဆင်ကြပါသည်။

* ဘစ်၊ ဆောင်ရွက်မှု၊ ဝါး၊ သမီးတို့ကို အမျိုးအမိတ်များက ထိန်းချုပ်
ပြီး စကားပြောမှုနှင့် ယက်ကုန်တို့ကို အမျိုးအမိတ်များက ထိန်းချုပ်ကြပါ
သည်။

* ကျေးရွာအတွင်းရှိ အမျိုးအမိတ်များနှင့် အမျိုးအမိတ်များသည် ကျေးရွာ
အတွင်း အရေးယူပိုင်ခွင့် ရှိကြောင်း တွေ့ရှိရပါသည်။ အမျိုးအမိတ်များသည်
အမျိုးအမိတ်များက သုံးစွဲမှုနှင့် ပတ်သက်၍ ကျေးရွာအတွင်း တွေ့ရှိရပါသည်။

* အမျိုးအမိတ်များသည် အမျိုးအမိတ်များက သုံးစွဲမှုနှင့် ပတ်သက်၍ သိရှိချက်များ
သည် ဖိစီးမှုကို ယုံကြည်မှု မရှိခြင်း၊ အမျိုးအမိတ်များကို မြှင့်
ချိမ်းမှုကို ယုံကြည်ခြင်း အတွက် အကြံပေးရန် ဖြစ်ပါသည်။

* အမျိုးအမိတ်များက အရေးယူမှုသည် အမျိုးအမိတ်များအား လက်တွေ့
ပေးမှု ဖြစ်ပြီး အားပေးခြင်း၊ အသိပညာပေးမှုများ ပြုလုပ်ပေး
ခြင်း အမျိုးအမိတ်များကို အရေးယူမှုနှင့် အရေးယူမှု ပြုလုပ်ပါ
သည်။

၆။ အဖွဲ့အစည်းချိတ်ဆက်မှုပြဇယား (Veen Diagram)

ကျေးဇူးပြု၍ နှင့်ချိတ်ဆက်နေသော အဖွဲ့အစည်းများ

ရက်စွဲ-13.8.19

ကျေးဇူးပြုအဖွဲ့ - ဒုတိယကြီး
 ကျေးဇူးပြုအဖွဲ့ - ဝေဟင်ကော်

ပတ်အဖွဲ့အဖွဲ့အဖွဲ့အဖွဲ့ = လျား - 16 10 - 18

ရွာတွင်း အဖွဲ့အစည်း

- ၁) လျှင်ယာအဖွဲ့ 
- ၂) ဝေဟင်ပဏအဖွဲ့ 
- ၃) ကျောင်းကော်မတီ 
- ၄) စိုးစုထိန်းသိမ်းရေးအဖွဲ့ 
- ၅) အိုးသူကြီးအဖွဲ့ 
- ၆) လုံခြုံရေးအဖွဲ့ 
- ၇) အုပ်ချုပ်ရေးအဖွဲ့ 
- ၈) ကြက်ခြေခိုအဖွဲ့ 

ရွာပြင် အဖွဲ့အစည်း

- ၁) မြို့နယ်ပညာရေးအဖွဲ့ 
- ၂) ကျေးဇူးဇာရေးအဖွဲ့ 
- ၃) မြို့နယ်အုပ်ချုပ်ရေးအဖွဲ့ 
- ၄) မြို့နယ်ကြက်ခြေခိုအဖွဲ့ 
- ၅) ဖက်ပျားအဖွဲ့ 
- ၆) KMP အဖွဲ့ 
- ၇) NCC အဖွဲ့ 

အဖွဲ့အစည်း၊ ချိတ်ဆက်မှုပုံစံ၊ ပြုစုပေးရေး၊ ဆွေးနွေးခြင်း၊ နှင့် ဆန်းစစ်ခြင်း

ကျေးဇူးအမည် - နတ်ကြီး

ရက်စွဲ - 13.8.19

ကျေးဇူးအမည် - ဘော်ကော်

ပါဝင်ဆွေးနွေးသူဦးရေ = ကျား - 16 ၊ မ - 18

⇒ ကျေးဇူးတွင်း၊ နှိုင်းစည်းထားသော အဖွဲ့အစည်း၊ (၈) ခုရှိပြီး ကျေးဇူး၊ ချိတ်ဆက်မှုပုံစံ၊ စည်းထားသော အဖွဲ့အစည်း (၇) ခုရှိပါသည်။

⇒ ကျေးဇူးတွင်း၊ မှုစည်းထားသော အဖွဲ့အစည်းများမှာ ကျွန်ုပ်တို့အဖွဲ့၊ ဂေါပက၊ ကျောင်း၊ ကော်မတီ၊ ရိုးရာထုံး၊ သီတင်းကျွေး၊ အဖွဲ့၊ အိုးသူကြီး၊ အဖွဲ့၊ နံ့ခြံရေးအဖွဲ့၊ ကြက်ခြေခိုအဖွဲ့၊ အုပ်ချုပ်ရေးအဖွဲ့တို့ဖြစ်ပါသည်။

⇒ ကျေးဇူးဖြစ်ပေမှု ကျေးဇူးနှင့် ချိတ်ဆက်နေသော အဖွဲ့အစည်းများမှာ မြို့နယ်ပညာရေး၊ မြို့နယ်အုပ်ချုပ်ရေး၊ မြို့နယ်ကျွန်းမာရေး၊ ငှက်ဖျားအဖွဲ့၊ KNU၊ NLD၊ မြို့နယ်ကြက်ခြေခိုအဖွဲ့တို့ဖြစ်ပါသည်။

⇒ ကျေးဇူးအတွင်းတွင် အများဆုံး ချိတ်ဆက်နေသော အဖွဲ့အစည်းများမှာ ဂေါပကအဖွဲ့၊ အုပ်ချုပ်ရေးဗဟိုအဖွဲ့၊ ကျွန်ုပ်တို့အဖွဲ့၊ ကျောင်း၊ ကော်မတီအဖွဲ့တို့ဖြစ်ကြပါသည်။

⇒ ကျေးဇူးဖြစ်ပေမှုတွင် အများဆုံး ချိတ်ဆက်နေသော အဖွဲ့အစည်းများမှာ မြို့နယ်ကျွန်းမာရေးအဖွဲ့၊ မြို့နယ်အုပ်ချုပ်ရေးအဖွဲ့၊ KNU အဖွဲ့တို့ဖြစ်ပါသည်။ ငှက်ဖျားအဖွဲ့၊ မြို့နယ်ကြက်ခြေခိုအဖွဲ့တို့သည် ချိတ်ဆက်မှုအနည်းငယ်သာ ဖြစ်ပါသည်။

၇။ ကော်မတီဝင်များရွေးချယ်ခြင်းနှင့် ကျေးရွာဖွံ့ဖြိုးရေးအစီအစဉ် ဆောင်ရွက်မှုမှတ်တမ်း



၈။ ကျေးရွာအချက်အလက်များ(PC 1)

ပုံစံ - ၈ - ၁ ကျေးရွာအခြေခံအချက်အလက်များ (Form PC 1)

<p>လမ်းညွှန်ချက်။ ကျေးရွာတစ်ရွာသို့ ပထမဆုံးမိတ်ဆက်ခရီးသွားရောက်သောအခါ လူထုစည်းရုံးရေးမှူးသည် ကျေးရွာခေါင်းဆောင်များအားကျေးရွာအချက်အလက်များကိုမေတ္တာရပ်ခံ၍တောင်းခံရသည်။ ဤအချက်အလက်များကိုစီမံကိန်းမိတ်ဆက်အစည်းဝေးမတိုင်မီတောင်းခံရမည်။ စီမံကိန်းမိတ်ဆက်အစည်းဝေးတွင် လူထုစည်းရုံးရေးမှူးသည် ဤအချက်အလက်များအား စစ်ဆေးပြီး မှန်ကန်အောင်ပြုလုပ်ရမည်။ ပြီးနောက်တွင် လူထုစည်းရုံးရေးမှူးမှ သတင်းအချက်အလက်ထံသို့ Tablets မှ တဆင့် ဖြည့်သွင်းရမည်။</p>			
ကျေးရွာခေါင်းဆောင် အမည်	ကျေးရွာခေါင်းဆောင်၏ ဖုန်းနံပါတ်	လူထုစည်းရုံးရေးမှူး၏အမည်	
ဒေါ်ရာဇာဝတ္ထုမာ		ဦးအောင်မြင့်	
ပြည်နယ်၊တိုင်းဒေသကြီး	မြို့နယ်	ကျေးရွာအုပ်စု	ကျေးရွာ
ကချင်	မင်းဆွေ	ကော့ကဲ	မက်ကြီး

က။ လူဦးရေ

လူမျိုးစု	အိမ်ထောင်စုအရေအတွက်	ကိုးကွယ်သည့်ဘာသာ	အိမ်ထောင်စုအရေအတွက်
လူမျိုးစု (၁) (မြန်မာ) ကချင်	၅၆	ဘာသာ(၁) မြန်မာ	၅၆
လူမျိုးစု (၂) -----		ဘာသာ(၂) -----	
လူမျိုးစု (၃) -----		ဘာသာ(၃) -----	
လူမျိုးစုရော -----		ဘာသာရော -----	
အခြား			
	အရေအတွက်		
မသန်စွမ်းသူများ	5		
သက်ကြီးရွယ်အိုများ (၆၅ နှစ် နှင့် အထက်)	13		
စစ်ဘေးရှောင်			

	အမျိုးသား(အရေအတွက်)	အမျိုးသမီး(အရေအတွက်)	စုစုပေါင်းအရေအတွက်
လူဦးရေ			
လူမျိုးစု (၁) (အဓိက) ကျင့်	137	126	263
လူမျိုးစု (၂) -----			
လူမျိုးစု (၃) -----			
အခြား			
အိမ်ထောင်ဦးစီး	45	19	၅၆

(ခ) အခြေခံအဆောက်အအုံ အသုံးအဆောင်များ

စာသင်ကျောင်း	အမှတ် ခြံစိုပါ	ကျန်းမာရေး	အမှတ် ခပ်ပါ	ဘာသာရေးအဆောက် အအုံများ	အမှတ် ခြံစိုပါ
အထက်တန်းကျောင်း	<input type="checkbox"/>	ဆေးရုံ	<input type="checkbox"/>	စေတီ	☒
အလယ်တန်းကျောင်း	<input type="checkbox"/>	ကျန်းမာရေးဌာန	<input type="checkbox"/>	ဘုန်းကြီးကျောင်း	☒
မူလတန်းကျောင်း	☒	ကျန်းမာရေးဌာနခွဲ	<input type="checkbox"/>	ဟိန္ဒူဘုရားကျောင်း	<input type="checkbox"/>
မူကြိုကျောင်း	<input type="checkbox"/>	ဆေးပေးခန်း	<input type="checkbox"/>	ခရစ်ယာန်ကျောင်း	<input type="checkbox"/>
အခြား	<input type="checkbox"/>	အခြား	<input type="checkbox"/>	ဗလီ	<input type="checkbox"/>
				အခြား	<input type="checkbox"/>
မှတ်ချက်		မှတ်ချက်		မှတ်ချက်	

(ဂ) ကျွမ်းကျင်သူများမှတ်တမ်း (ကျေးရွာတွင်နေထိုင်သော သို့မဟုတ် တခြားရွာမှလာရောက်သောကျွမ်းကျင်သူများ)

(၁) စာသင်ကျောင်း			(၂) ကျန်းမာရေး			(၃) လက်မှုပညာရှင်		
	ရွာတွင်နေထိုင်သူ	အခြားရွာမှလာသူ		ရွာတွင်နေထိုင်သူ	အခြားရွာမှလာသူ		ရွာတွင်နေထိုင်သူ	အခြားမှလ
မူလတန်းပြဆရာ/မ	<input type="checkbox"/>	<input checked="" type="checkbox"/>	ဆရာဝန်	<input type="checkbox"/>	<input type="checkbox"/>	လက်သမား	<input checked="" type="checkbox"/>	<input type="checkbox"/>
အထက်တန်းပြဆရာ/မ	<input type="checkbox"/>	<input type="checkbox"/>	လက်ထောက်ကျန်းမာရေးမှူး	<input type="checkbox"/>	<input type="checkbox"/>	ပန်းရံ	<input type="checkbox"/>	<input type="checkbox"/>
အလယ်တန်းပြဆရာ/မ	<input type="checkbox"/>	<input type="checkbox"/>	အမျိုးသမီးကျန်းမာရေးဆရာမ	<input type="checkbox"/>	<input type="checkbox"/>	လျှပ်စစ်ကျွမ်းကျင်၊ မီးသမား	<input type="checkbox"/>	<input type="checkbox"/>
မူကြိုဆရာ/မ	<input type="checkbox"/>	<input type="checkbox"/>	သားဖွားဆရာမ	<input checked="" type="checkbox"/>	<input type="checkbox"/>	ရေပိုက်သွယ်သူ	<input type="checkbox"/>	<input type="checkbox"/>
အခြား	<input type="checkbox"/>	<input type="checkbox"/>	ပြည်သူ့ကျန်းမာရေးလုပ်သား	<input type="checkbox"/>	<input type="checkbox"/>	ဝက်ပြင်ဆရာ	<input checked="" type="checkbox"/>	<input type="checkbox"/>
မှတ်ချက်			မှတ်ချက်			မှတ်ချက်		

(ဃ) ကျေးရွာသို့ ရောက်ရှိနိုင်သည့်လမ်းအခြေအနေ / ကျေးရွာတစ်ရွာသည် ၎င်း၏ကျေးရွာအုပ်စုနှင့် ဆက်သွယ်ထားသောလမ်းအခြေအနေ (အောက်ပါတို့ကိုစိုင်းပါ)

ကျောက်ကြမ်းလမ်း ကတ္တရာလမ်း ကွန်ကရစ်လမ်း မော်တော်ဆိုင်ကယ်လမ်း
 ကျောက်ခင်းလမ်း မြေသားလမ်း လူသွားလမ်း အခြား _____

(င) ကျေးရွာဖွံ့ဖြိုးမှုစီမံချက်

(၁) လူထုဗဟိုပြုစီမံကိန်းမစတင်မှီ ဤကျေးရွာတွင်ကျေးရွာဖွံ့ဖြိုးမှုစီမံချက်ရှိခဲ့ပါသလား? ဝိုင်းပါ
ရှိပါသည်/မရှိပါ/မသိပါ

(၂) ရှိခဲ့ပါလျှင် ဤစီမံချက်ကို မည်သည့် ခုနှစ်တွင်ပြင်ဆင်ခဲ့ပါသနည်း? နှစ်-----/မသိပါ

(၃) ဤစီမံချက်ကို မြို့နယ်မှအတည်ပြုခဲ့ပါသလား? ပြုခဲ့ပါသည်/မပြုခဲ့ပါ /မသိပါ

(စ) ခရီးအကွာအဝေး

(၁) ဤကျေးရွာ၏ပဟိုမှ၎င်းကျေးရွာအုပ်စု၏ပဟိုအထိခရီးမိုင်မည်မျှကွာဝေးသနည်း? မိုင် ၅.၅၀/မသိပါ

(၂) ဤကျေးရွာမှ ၎င်းကျေးရွာအုပ်စုပဟိုအထိသွားလာရာတွင်ကြာမြင့်သည့်အချိန်။

ခြောက်သွေ့ရာသီတွင်ကြာချိန် ----- ၅ မိနစ် ----- ထော်လာရီ/မော်တော်ဆိုင်ကယ်/ခြေလျင်/လား/မော်တော်ဘုတ်/

အခြား -----

မိုးရာသီတွင်ကြာချိန် ----- ၅ မိနစ် ----- ထော်လာရီ/မော်တော်ဆိုင်ကယ်/ခြေလျင်/လား/မော်တော်ဘုတ်/

အခြား -----

(ဆ) ပတ်ဝန်းကျင်ဆိုင်ရာသဘာဝဘေးအန္တရာယ်

ဤကျေးရွာတွင်ရေကြီးခြင်းကဲ့သို့ သဘာဝဘေးအန္တရာယ်ကျရောက်ဖူးခြင်း ရှိပါသလား။

မရှိပါ ရှိပါသည်* ရှိလျှင်ဖော်ပြပါ-----

(ဇ) ကျေးရွာတွင် ဖွဲ့စည်းထားသော အဖွဲ့အစည်းများ

လူထုပဟိုပြုစီမံကိန်းမတိုင်မီ ဤကျေးရွာတွင် ကျေးရွာဖွံ့ဖြိုးရေးအတွက် အစိုးရ(သို့)ရွာသားများကိုယ်တိုင်(သို့) စီမံကိန်းတစ်ခုခုမှ ဖွဲ့စည်းထားသည့် အဖွဲ့အစည်းများရှိပါသလား။

(၁) ----- လူ့စီမံကိန်း -----

(၂) ----- အဖွဲ့အစည်း -----

(ဈ) အထွေထွေအုပ်ချုပ်ရေး ဦးစီးဌာန (GAD) မှ မှတ်တမ်းတင်ထားခြင်း

ဤကျေးရွာသည် အထွေထွေအုပ်ချုပ်ရေး ဦးစီးဌာန (GAD) မှ မှတ်တမ်းတင်ထားမှု ရှိပါသလား။

မရှိပါ ရှိပါသည်

ကျေးရွာခေါင်းဆောင်

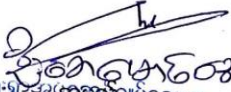
အထွေထွေအုပ်ချုပ်ရေးမှူး
လော်ကော်ကျေးရွာအုပ်စု
ပိုင်ကျေးမြို့နယ်

ဧရာဝတီတော်လှောင်ရေးအဖွဲ့
ဦးစီးဌာန

နေ့စွဲ ၂၀၁၅.၅.၂၅

လူထုစည်းရုံးရေးမှူး

အမည် စောရွှေဝင်း

လက်မှတ်

နေ့စွဲ ၂၀၁၅.၅.၂၅

၈။ လူထုစီမံကိန်း၏ လာမည့် (၄)နှစ်အတွက် အကျုံးဝင်သော ဦးစားပေး ဖွံ့ဖြိုးတိုးတက်မှု လုပ်ငန်း အစီအစဉ်များအားဖော်ပြပါ။

ဦးစားပေး အဆင့် သတ်မှတ်ချက်	ကျေးရွာအတွက် ဦးစားပေး ဖွံ့ဖြိုးတိုးတက်မှု လုပ်ငန်းစဉ်များ	အဆိုပြုသူ(အမျိုးသားများ/အမျိုးသမီးများ/အမျိုးသား+အမျိုးသမီး)	အခန်းကဏ္ဍ	ခန့်မှန်း ကုန်ကျစရိတ်	အကျိုးခံစားခွင့်ရှိသူ ခန့်မှန်းခြေ အရေအတွက်		
					ကျား	မ	ပေါင်း
၁	ပုံစံကြီး ၃၆ ဘလောက်တာ	ကျား + မ	လမ်းပျံအား ဘွယ် ၆၇	35000000	137	126	263
၂	ပျံစား ၆၀၀၀ (၅၀၀၀ ခန့်) နှင့် ပြင်ဆင်ရေး နှင့် အခြားအစီအစဉ်များ	ကျား + မ	ပုဇွန် ၆၇	15000000	137	126	263
၃	ရွာထဲ လမ်းမပြင်ဆင်ရေး (၆၀၀၀ ခန့်) နှင့် အခြားအစီအစဉ်များ	ကျား + မ	ပျံစား ၆၇	7200000	137	126	263
၄						1	
၅							
၆							

၉။ လူထုစီမံကိန်း၏ လာမည့် (၄) နှစ်အတွက် အကျုံးဝင်သော ဦးစားပေး ဖွံ့ဖြိုးတိုးတက်မှု လုပ်ငန်း အစီအစဉ်များအားဖော်ပြပါ။

အဆင့်	ကျေးရွာအတွက် ဦးစားပေး ဖွံ့ဖြိုးတိုးတက်မှု လုပ်ငန်းစဉ်များ	အဆိုပြုသူ (အမျိုးသားများ/အမျိုးသမီးများ/အမျိုးသား+အမျိုးသမီး)	အခန်းကဏ္ဍ
၁			
၂			
၃			
၄			
၅			

ခေါင်းဆောင်၊ ကျေးရွာစီမံကိန်းအထောက်အကူပြုကော်မတီမှအတည်ပြုသည်။

အမည် ----- ဦးစောကျော်စွာ ----- လက်မှတ် -----  ----- နေ့စွဲ ----- 30.5.19 -----

၁၁။ အစည်းဝေးမှတ်တမ်းများ

အစည်းအဝေးမှတ်တမ်း

ကျေးရွာအမည် **နတ်ဦး**

အချိန်/နေ့ရက်.. **30.5.2019**

ကျေးရွာအုပ်စုအမည်- **ပေတီကော်**

နေရာ **၁၃/ဦးကြီးကျေး**

အစည်းအဝေးပြုလုပ်ရခြင်းအကြောင်းအရာ ...**ပ.န.ဒါယာကြိုင်၏အစည်းဝေး**...

ထွေးထွေးချက်နှင့် ဆုံးဖြတ်ချက်

ပထမဦးဆုံး အစည်းအဝေးတက်ရောက်လာသူများကို (၂၀၀ - ၁၀၀) ဝက်လက်ပြု ပါသည်။ ထို့နောက် လူထုဆုတ်ခွင့်ပေးပြီး အစည်းအဝေးကို ပျက်စီးစေရန် နှစ်စဉ် နှစ်စဉ် နှစ်စဉ် (၁၅) ချက်ကို ပြန်လည် ပြုလုပ်ပါသည်။ ဆက်လက်ပြီး ဆုတ်ခွင့်ပေးပြီး ပြန်လည် အစည်းအဝေး ပြုလုပ်ခြင်း ပြုလုပ်ပါသည်။ ထို့နောက် လူထုဆုတ်ခွင့်ပေးပြီး ပျက်စီးစေရန် နှစ်စဉ် နှစ်စဉ် နှစ်စဉ် (၁၅) ချက်ကို ပြန်လည် ဆွေးနွေးခြင်း ပြုလုပ်ပါသည်။ ကျေးရွာ၏ အစည်းအဝေးကို ပျက်စီးစေရန် နှစ်စဉ် နှစ်စဉ် နှစ်စဉ် (၁၅) ချက်ကို ပြန်လည် ဆွေးနွေးခြင်း ပြုလုပ်ပါသည်။ လက်ထောက်အစည်းအဝေးကို ပျက်စီးစေရန် နှစ်စဉ် နှစ်စဉ် နှစ်စဉ် (၁၅) ချက်ကို ပြန်လည် ဆွေးနွေးခြင်း ပြုလုပ်ပါသည်။ ဆက်လက်ပြီး ကော်မတီဝင်များ၏ တာဝန်များ၊ ဆောင်ရွက်ရန်များကို ပြန်လည် ပြုလုပ်ခြင်း ပြုလုပ်ပါသည်။

အသုံးပြုသူ၏အသုံးပြုမှုကို စောင့်ကြည့်ရန်
အသုံးပြုသူ၏အသုံးပြုမှုကို စောင့်ကြည့်ရန်
အသုံးပြုသူ၏အသုံးပြုမှုကို စောင့်ကြည့်ရန်

အသုံးပြုသူ - အမည် ဦးစောရွှေဝင်း၊ ဘက်မှတ်-  ဇူလိုင်လ 30-5-19

အသုံးပြုသူ - အမည် ဦးစောကျော်စွာ၊ ဘက်မှတ်-  ဇူလိုင်လ 30-5-19

၁၂။ ကဏ္ဍအလိုက်ဦးစားပေးဖွံ့ဖြိုးရေးလုပ်ငန်းစဉ်များ

ကဏ္ဍ အလိုက်ဦးစားပေး လုပ်ငန်း ချုပ်ကွပ်ရေး

အမျိုးအစား - နယ်ကြား

ကျေးရွာ အုပ်စု - ကော်ကော်

စီးစားပေးအဆင့်	လုပ်ငန်း အမျိုးအစား	အဆိုပြုသူ			ခုနှစ်	ထောက်ပံ့မည့်အဖွဲ့အစည်း (အဖွဲ့အစည်းအဖွဲ့)	ဗဟိုဌာန
		က	ခ	က+ခ			
၁	နယ်ကြား ဌာန သစ်ထူထောင်			✓	၂၀၂၀	၂၀၁၅	
	ရွာတွင်း နယ်ကြား ပြုပြင်ထိန်းသိမ်းရေး (ကျေးရွာအုပ်စုအဖွဲ့အစည်း)	✓			၂၀၂၁	၂၀၁၅	
၂	မူဝါဒရေးရာ၊ ကျေးရွာတွင်း ဖွံ့ဖြိုးရေး၊ နယ်ကြား ပြုပြင်ထိန်းသိမ်းရေး ဌာန			✓	၂၀၁၉	၂၀၁၅	

