

ပြည်ထောင်စုသမ္မတမြန်မာနိုင်ငံတော်အစိုးရ  
စိုက်ပျိုးရေး၊ မွေးမြူရေးနှင့်ဆည်မြောင်းဝန်ကြီးဌာန  
ကျေးလက်ဒေသဖွံ့ဖြိုးတိုးတက်ရေးဦးစီးဌာန  
လွိုင်ကော်-ရှားတောမြို့နယ်



လူထုဗဟိုပြုစီမံကိန်း

National Community Driven Development Project



ကျေးရွာဖွံ့ဖြိုးရေးအစီအစဉ် (၂၀၁၉-၂၀၂၀)  
Village Development Plan(VDP)  
လွိုင်ကော်မြို့နယ်၊ တီးလုံ ကျေးရွာအုပ်စု၊ နားဆုံကွေ့ ကျေးရွာ

မာတိကာ

အကြောင်းအရာ	စာမျက်နှာ
၁။ မြို့နယ်ပြင်မြေပုံ	၃
၂။ အုပ်စုမြေပုံ	၄
၃။ အုပ်စုတွင်ပါဝင်သောကျေးရွာများစာရင်း	၅
၄။ ကျေးရွာသမိုင်းကြောင်း (ကျေးရွာအခြေခံအချက်အလက်များ)	၆
၅။ လူထုပူးပေါင်းပါဝင်သောလူမှုဆန်းစစ်ခြင်းနှင့်အကဲဖြတ်ခြင်းလုပ်ငန်းစဉ် (PSA/PRA) အကျဉ်းချုပ်ဇယား	၇
၆။ လူမှုရေးနှင့်အရင်းအမြစ်ပြင်မြေပုံ	၈
၇။ လူမှုရေးနှင့်အရင်းအမြစ်ပြင်မြေပုံသုံးသပ်ချက်	၉
၈။ ဥစ္စာနေကြွယ်ဝမှုအဆင့်သတ်မှတ်ချက်ပြပုံ	၁၀
၉။ ဥစ္စာနေကြွယ်ဝမှုအဆင့်သတ်မှတ်ချက်ဇယားသုံးသပ်ချက်	၁၁
၁၀။ ရာသီခွင်ပြဇယား	၁၂
၁၁။ ရာသီခွင်ပြဇယားသုံးသပ်ချက်	၁၃
၁၂။ အရင်းအမြစ်အသုံးပြုမှုနှင့်ထိန်းချုပ်မှု	၁၄
၁၃။ အရင်းအမြစ်အသုံးပြုမှုနှင့်ထိန်းချုပ်မှုသုံးသပ်ချက်	၁၅
၁၄။ ပင့်ကူအိမ်ပြပုံ (ကျား၊မ)	၁၆
၁၅။ ပင့်ကူအိမ်သုံးသပ်ချက် (ကျား၊မ)	၁၇
၁၆။ အဖွဲ့အစည်းချိတ်ဆက်မှုပြပုံ	၁၈
၁၇။ အဖွဲ့အစည်းချိတ်ဆက်မှုပြပုံသုံးသပ်ချက်	၁၉
၁၈။ ကော်မတီဝင်များစာရင်း	၂၀
၁၉။ ကျေးရွာအချက်အလက်များ (ပုံစံ-၁)	၂၂
၂၀။ စီမံကိန်းအချိန်ဇယား (ပုံစံ-၂)	၂၅
၂၁။ ကျေးရွာဖွံ့ဖြိုးရေးဦးစားပေးအစီအစဉ် (ပုံစံ-၃)	၂၇
၂၂။ အစည်းအဝေးမှတ်တမ်းများ	၃၅
၂၃။ ကဏ္ဍအလိုက်ဦးစားပေးဖွံ့ဖြိုးရေးလုပ်ငန်းစဉ်များ	၃၆
၂၄။ ဦးစားပေးလုပ်ငန်းများရွေးချယ်ခြင်းဇယား	၃၈
၂၅။ ကျေးရွာဖွံ့ဖြိုးရေးအစီအစဉ်ဆောင်ရွက်မှုမှတ်တမ်းဓာတ်ပုံများ	၃၉

# လွိုင်ကော်မြို့နယ်မြေပုံ

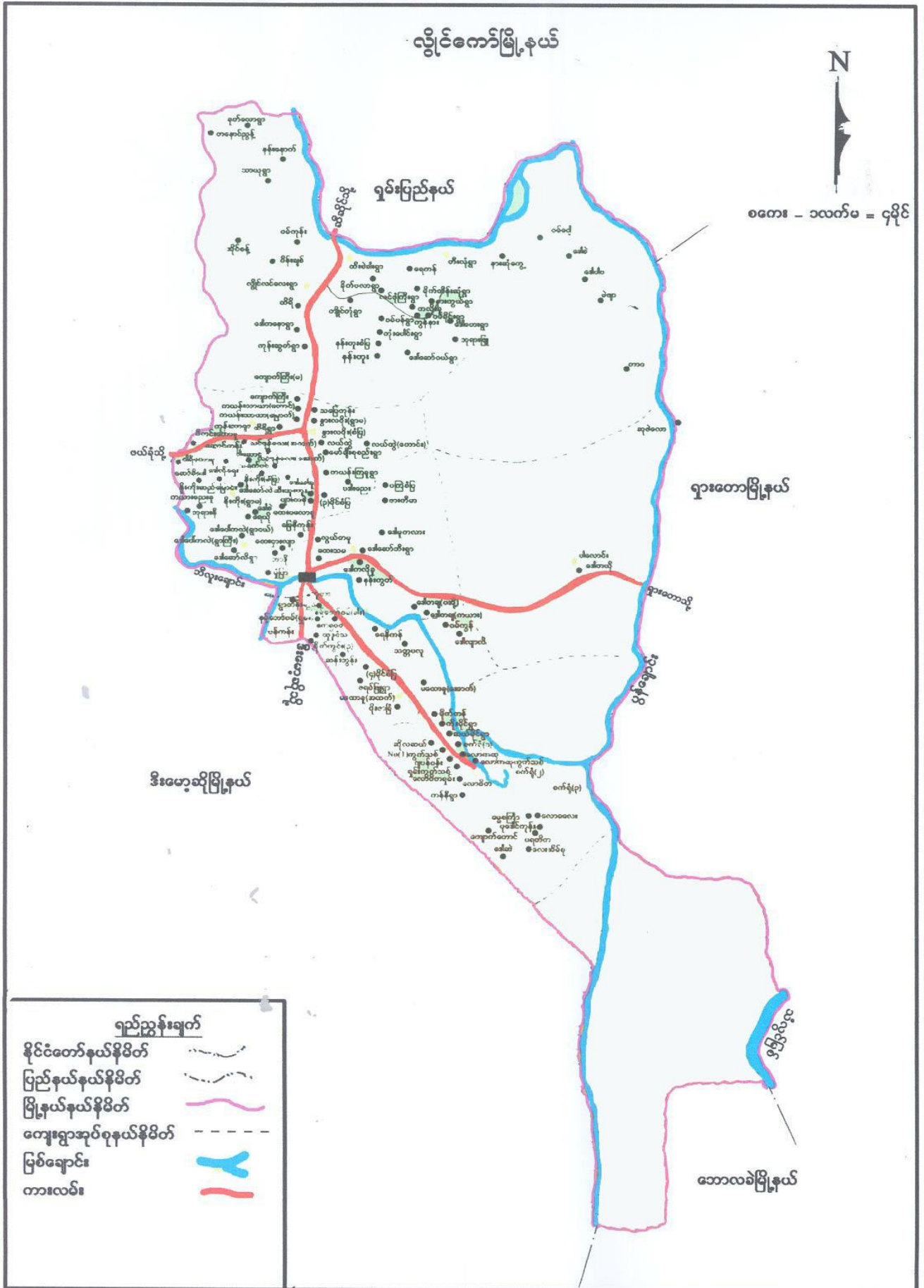

ကျေးရွာအုပ်စုမြေပုံ



ကျေးရွာအုပ်စုတွင်ပါဝင်သောကျေးရွာများစာရင်း

စဉ်	ကျေးရွာအုပ်စုအမည်	ကျေးရွာအမည်	မှတ်ချက်
၁။	တီးလုံအုပ်စု	တီးလုံ	
၂။	တီးလုံအုပ်စု	နားဆုံကွေ့	
၃။	တီးလုံအုပ်စု	ဒေါစဲ	
၄။	တီးလုံအုပ်စု	ဝမ်ငေါ့	
၅။	တီးလုံအုပ်စု	ဒေါပါပါး	
၆။	တီးလုံအုပ်စု	တာဝ	
၇။	တီးလုံအုပ်စု	မဲဖျာ	
၈။	တီးလုံအုပ်စု	လုံပု	

လူထုဗဟိုပြုစီမံကိန်းမှ လူထုပူးပေါင်းပါဝင်သော နည်းဖြင့် စတုတ္ထနှစ် စီမံကိန်းမိတ်ဆက်အစည်းအဝေး

(၂၀၁၉-၂၀၂၀ခုနှစ်)

မြို့နယ် -လွိုင်ကော်ကျေးရွာအုပ်စု

တီးလုံကျေးရွာအမည် - နားဆုံကွေ့ ရက်စွဲ -၁၂.၉.၂၀၁၉

၁။ကျေးရွာသမိုင်းကျောင်း

နားဆုံကွေ့ကျေးရွာကို လွန်ခဲ့သောနှစ်(၆၀)ခန့်က ဦးလုံရှိနှင့်ဒေါ်ပန်ထန်တို့မှ စတင်တည်ထောင်ခဲ့ပြီး စတင်တည်ထောင်စဉ်တွင် အိမ်ခြေ(၁၅)အိမ်ခန့်ဖြင့် စတင်ရွာတည်ခဲ့ကြပါသည်။ နှစ်အနည်းငယ်နေထိုင်ပြီး ကျေးရွာလူထုမှ ကိုယ်ထူကိုယ်ထ ဘုန်းကြီးကျောင်းနှင့် ဇရပ်ကျောင်းများကို (၁၉၅၈) ခုနှစ်တွင် စတင်ဆောက်လုပ်နိုင်ခဲ့ပါသည်။ နားဆုံကွေ့ကျေးရွာသည် ယခင်နှစ်များတွင် နယ်မြေမငြိမ်းချမ်းသောကြောင့် ကျေးရွာ/သူများသည် မကြာခဏဆိုသလို စစ်ဘေးကြောင့် ထွက်ပြေးတိမ်းရှောင်ခဲ့ကြရပါသည်။ ၁၉၉၆ ခုနှစ် တွင်ဖြတ်လေးဖြတ်ကြောင့် ကျေးရွာတစ်ရွာလုံးနည်းပါး တခြားကျေးရွာများသို့ ထွက်ပြေးတိမ်းရှောင် နေထိုင်ခဲ့ကြသည်။ ယခင်ခေတ်တွင်ပညာရေးမှာ လူထုခန့် ဦးမန်းရွှေမှ ကလေးများကို ဇရပ်ကျောင်းများ၌ ပညာသင်ကြားပေးခဲ့ပါသည်။

(၁၉၈၅)ခုနှစ်တွင် ကိုယ်ထူကိုယ်ထ ကျောင်းတစ်ဆောင် ဆောက်လုပ်ပေးခဲ့ပါသည်။ ၂၀၁၅-၂၀၁၆ခုနှစ် တွင်မူလတန်းကျောင်းဆောင်သစ်ကို အစိုးရမှ ဆောက်လုပ်ဖွင့်လှစ်ပေးနိုင်ခဲ့သည်။ အစိုးရမှ ရွာတွင်းတံတားများ ဆောက်လုပ်ဖွင့်လှစ်ပေးနိုင်ခဲ့သည်။

ကျေးရွာတွင် လယ်ယာစိုက်ပျိုးရေးကို အဓိကလုပ်ကိုင်ပြီး စပါးပြောင်း၊ ပဲစဉ်းငုံ စသည့် သီးနှံတို့ကို အဓိကထား စိုက်ပျိုးအသက်မွေးကြသည်။ ၂၀၁၃-၂၀၁၄ ခုနှစ်တွင် IRC မှ ရေနှင့်ပတ်ဝန်းကျင်ဆိုင်ရာ လုပ်ငန်းများ၊ အသိပညာပေးလုပ်ငန်းများ၊ ရေလှောင်ကန်အိုးများပြုလုပ်ခဲ့ပါသည်။ ၂၀၁၅ခုနှစ်တွင်( Save the children) မှ ငှက်ဖျားတိုက်ဖျက်ရေးစီမံကိန်းနှင့် 2010 တွင် World Vision မှ ငှက်ဖျားရောဂါနှင့် တီဘီရောဂါ တိုက်ဖျက်ရေး စီမံကိန်းများ လုပ်ဆောင်ပေးခဲ့ပါသည်။ ၂၀၁၇ခုနှစ် တွင်လူထုဗဟိုပြုအဖွဲ့မှ စာသင်ကျောင်း ခြံစည်းရိုးနှင့် ကျောင်းအဝင်တံတားကို တည်ဆောက်ပေးခဲ့ပါသည်။

မှတ်တမ်းတင်သူ

အမည် - ဦးလိဖဲ

ရာထူး - လူထုစည်းရုံးရေးမှူး

လူထုပူးပေါင်းပါဝင်သောလူမှုဆန်းစစ်ခြင်းနှင့်အကဲဖြတ်လုပ်ငန်းစဉ်( PSA/PRA) အကျဉ်းချုပ်ဇယား

စဉ်	အကြောင်းအရာ	ရက်စွဲ	ဦးတည်အုပ်စု	တက်ရောက်သူ			အဓိကဆွေးနွေးချက်များ
				ကျား	မ	ပေါင်း	
၁။	လူမှုရေးအရင်းအမြစ်ပြမြေပုံ (Social Map/ Resource Map)	၁၂.၉.၂၀၁၉	ရပ်မိ/ရပ်ဖက်မတီဝင်များ	၂၀	၁၂	၃၂	အိမ်အမျိုးအစားများ၊အခြေခံအဆောက်အဦများ၊လမ်းပန်းဆက်သွယ်ရေးအခြေအနေ၊လယ်ယာမြေမြစ်ချောင်း၊ရေတွင်းရေကန်သစ်တောများ
၂။	ဥစ္စာကြွယ်ဝမှုအဆင့်သတ်မှတ်ချက်(Wealth Ranking)	၁၂.၉.၂၀၁၉	ချမ်းသာ၊အလယ်အလတ်၊နွမ်းပါးအုပ်စု	၂၀	၁၂	၃၂	ကျေးရွာလူမှုစီးပွားအုပ်စုများ၊ခွဲခြားသတ်မှတ်နိုင်ရေးအတွက်အခြေခံစံနှုန်းများသတ်မှတ်ခြင်းကျေးရွာသားများနှင့်အများသဘောတူခွဲခြားသတ်မှတ်ခြင်း
၃။	ပိုင်ဆိုင်မှုသုံးသပ်ခြင်း	၁၂.၉.၂၀၁၉	ကော်မတီဝင်၊အမျိုးသမီး၊အမျိုးသားများ	၂၀	၁၂	၃၂	အမျိုးသမီးနှင့် အမျိုးသားများပိုင်ဆိုင်ပြီး ထိန်းချုပ်ထားသည့်ပိုင်ဆိုင်မှု(သို့) အရင်းအမြစ်များကို သုံးသပ်ခြင်း
၄။	ရာသီခွင်ပြကွဲဒီဇိုင်း (Seasonal Calender)	၁၂.၉.၂၀၁၉	ကော်မတီဝင်၊အမျိုးသမီး၊အမျိုးသားများ	၂၀	၁၂	၃၂	ရာသီဥတု၊စိုက်ပျိုးသီးနှံများ၊လယ်ယာလုပ်ငန်းများ၊ဝင်ငွေထွက်ငွေ၊မွေးမြူရေးလုပ်ငန်းများ၊
၅။	ပင့်ကူအိမ်ကွန်ယက် (SPider Web)	၁၂.၉.၂၀၁၉	အမျိုးသမီး၊အမျိုးသားများ	၂၀	၁၂	၃၂	အမျိုးသား၊အမျိုးသမီးများတန်းတူအခွင့်အရေးရရှိမှုနှင့်မရရှိသည့်အကြောင်းအရင်းများ
၆။	အဖွဲ့အစည်းချိတ်ဆက်ပုံ (venn Diagram)	၁၂.၉.၂၀၁၉	ကျေးရွာလူမှုဖွံ့ဖြိုးရေးအဖွဲ့၊အုပ်ချုပ်ရေးအဖွဲ့၊ကျေးရွာစီတောက်အဖွဲ့	၂၀	၁၂	၃၂	ကျေးရွာတွင်ရှိအဖွဲ့အစည်းများနှင့်ဖွံ့ဖြိုးရေးလုပ်ငန်းအတွက်ချိတ်ဆက်ဆောင်ရွက်လုပ်ကိုင်မှု

ကျေးရွာ၏လူမှုရေးနှင့်အရင်းအမြစ်ပြုပြင်ရေးဆွဲခြင်း

မြို့နယ် - လွိုင်ကော်

ကျေးရွာအုပ်စု - တီးလုံ

ကျေးရွာ - နားဆုံကွေ့

ရက်စွဲ - ၁၂.၉.၂၀၁၉

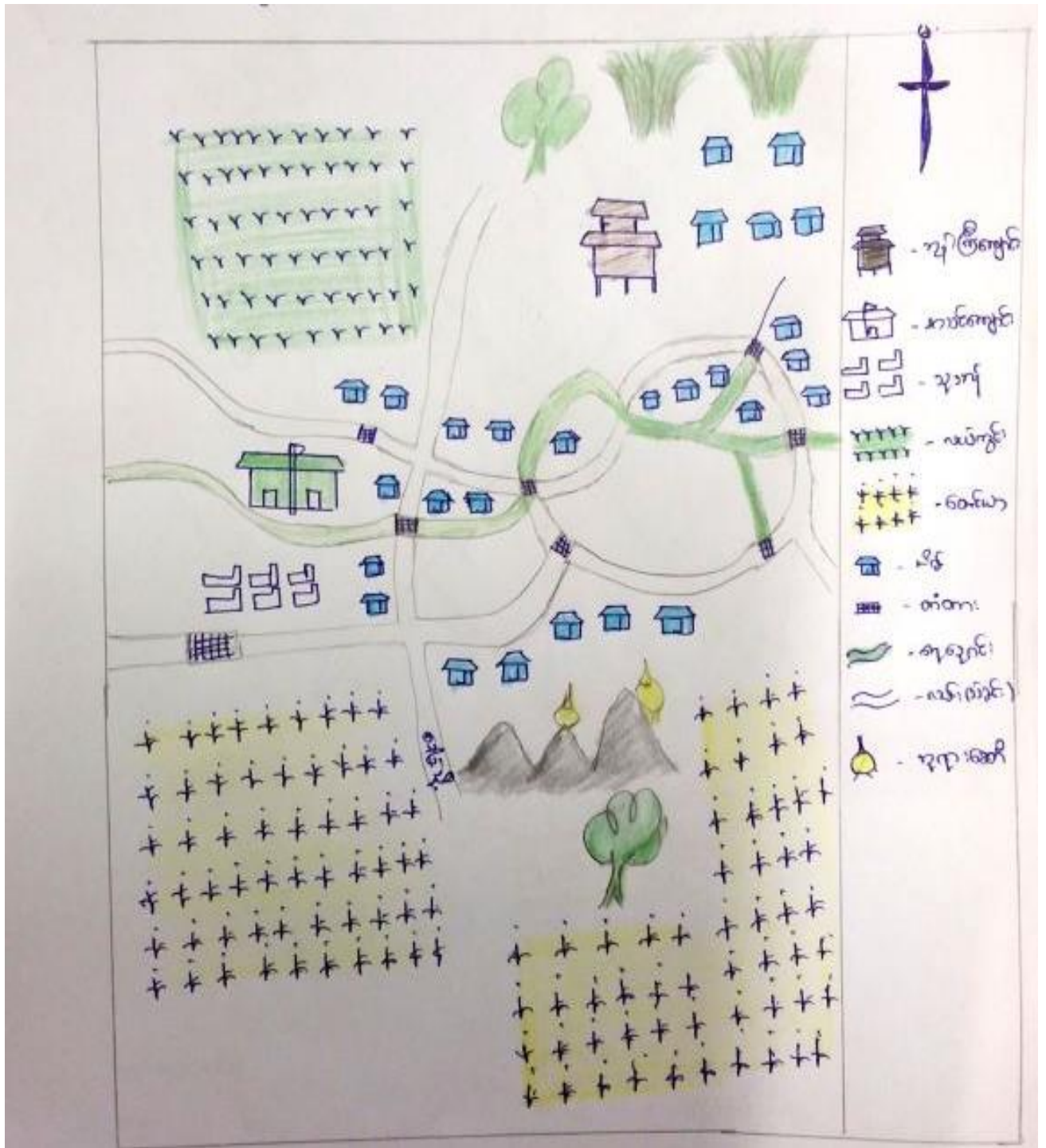

ပါဝင်ဆွေးနွေးသူ

မှတ်တမ်းတင်သူ

ကျား- ၂၀ဦး

အမည်-ဦးလိမ္မော်

မ- ၁၂ဦး

ရာထူး-လူထုစည်းရုံးရေးမှူး



ကျေးရွာအရင်းအမြစ်ပြုပြင်ဆွေးနွေးသုံးသပ်ချက်

ကျေးရွာအရင်းအမြစ်ပြုပြင် ဆွေးနွေးသုံးသပ်ချက်များအရ နားဆုံကွေ့ကျေးရွာတွင် အိမ်ခြေစုစုပေါင်း (၄၄)အိမ်ရှိပါသည်။ ကျေးရွာ၏အဓိက စိုက်ပျိုးသော သီးနှံများမှာ-စပါး၊ ပြောင်း၊ ကြက်သွန်နှင့် မြေပဲ စသည့် သီးနှံများကို အဓိကထား စိုက်ပျိုးပြီးအသက်မွေးကျောင်းပြု ကြပါသည်။ စိုက်ပျိုးရေးလုပ်ငန်းကို အဓိက လုပ်ကိုင်ကာ အသက်မွေးဝမ်းကြောင်း ပြုကြသော်လည်း တောင်ယာ၊ လယ်ယာများမှ ထွက်ရှိသော သီးနှံ များမှ အိမ်ထောင်စုများအတွက် တစ်နှစ်စာစားဝတ်နေရေးအတွက် ဖူလုံမရှိပါ။ ထိုသို့စားဝတ်နေရေး ဖူလုံမှု မရှိရသည့် အကြောင်းအရင်းမှာ ရာသီဥတု မမှန်ခြင်း၊ ပိုးကျခြင်း၊ မိသားစုလူဦးရေများပြားခြင်း တို့ကြောင့် ဖြစ်သည်။ နားဆုံကွေ့ကျေးရွာတွင် ရေချောင်းများရှိသော်လည်း သောက်သုံးရေမသန့်ရှင်းပါ။ အဘယ်ကြောင့် ဆိုသော် ထီးစဲခါးရေတံခွန်မှ ကျေးရွာထိစီးဆင်းလာပြီး အခြားကျေးရွာများမှတစ်ဆင့် ဖြတ်သန်း စီးဆင်းလာ သောကြောင့်ဖြစ်သည်။ အခြားကျေးရွာမှတစ်ဆင့်ပြီး တစ်ဆင့်သုံးခြင်းကြောင့်ဖြစ်သည်။ ကျေးရွာအတွင်းတံတား၊ကျေးရွာအဝင်လမ်း၊ ရွာအဝင်လမ်းများမှာ နွေရာသီတွင် သွားလာရအဆင်ပြေပြီး မိုးရာသီတွင် သွားလာရအနည်းငယ်ခက်ခဲလျက် ရှိပါသည်။

နားဆုံကွေ့ကျေးရွာသည်ဗုဒ္ဓဘာသာကိုအဓိကထားကိုးကွယ်သော ကျေးရွာဖြစ်ပါသည်။ ဘာသာရေး အဆောက်အဦးအဖြစ်ဘုန်းကြီးကျောင်း တစ်ကျောင်းရှိပြီး ဘုန်းကြီးကျောင်းအတွင်း တွင်ဇရပ်တစ်ဆောင် ရှိပါသည်။ ပညာရေးအခြေခံအဆောက်အဦအနေဖြင့် အစိုးရမူလတန်းကျောင်း တစ်ကျောင်းသာ ရှိပါသည်။ အခြေခံအဆောက်အအုံတစ်ခုဖြစ်သောခန်းမဆောင်မရှိသောကြောင့် သင်တန်းများ၊ကျေးရွာအစည်းအဝေး များ ပြုလုပ်ရန်နေရာ အခက်အခဲများ ရှိလျက်ရှိပါသည်။ ကလေးသူငယ်များ ထိန်းကျောင်းရန် မူကြိုကျောင်း မရှိခြင်းကြောင့်တောင်ယာ/လယ်ယာလုပ်ငန်းများကို ကောင်းမွန်စွာမလုပ်နိုင်ဘဲကလေးများထိန်းကျောင်းခြင်း ဖြင့် တစ်နေ့တာအချိန်ကုန်ပြီး အခြားအလုပ်များကိုမလုပ်နိုင်တော့ဘဲ မိသားစုစားဝတ်နေရေး အတွက်ပါ အခက်ခဲဖြစ်လာစေပါသည်။ကျေးရွာလူထုများဗဟုတုတရရှိရန်အတွက်စာပေများဖတ်ကြားရန် စာကြည့်တိုက် များလည်း လိုအပ်လျက်ရှိပါသည်။

ထိုကြောင့် နားဆုံကွေ့ကျေးရွာ၏ အရင်းအမြစ်ပြု ပြင်ဆင်မှုကို ကြည့်ခြင်းအားဖြင့် ကျေးရွာတွင် ဖွံ့ဖြိုးတိုးတတ်ရန်အတွက်အခြေခံအဆောက်အဦများနှင့်ကျေးရွာတွင်း ကျောက်ချောလမ်းများ လိုအပ်လျက် ရှိပါသည်။ ထိုနောက် အမျိုးသမီးများ ဖွံ့ဖြိုးတိုးတတ်ရန်အတွက် သက်မွေးဝမ်းကျောင်း သင်တန်းများ နှင့် စွမ်းဆောင်ရည်မြှင့်သင်တန်းများ လိုအပ်လျက်ရှိပါသည်။

ပါဝင်ဆွေးနွေးသူ

မှတ်တမ်းတင်သူ

ကျား- ၂၀ဦး

အမည်-ဦးလိဖဲ

မ- ၁၂ဦး

ရာထူး-လူထုစည်းရုံးရေးမှူး

ဥစ္စာနေအဆင့်ခွဲခြားမှုနမူနာပုံစံ

မြို့နယ်လွိုင်ကော်... ကျေးရွာအုပ်စု-တီးလုံ.... ကျေးရွာ-နားဆုံကွေ့..... ရက်စွဲ-၁၂-၉-၂၀၁၉

အမျိုးအစား	သတ်မှတ်ချက်/ညွှန်းကိန်းများ	အိမ်ထောင်စု အရေအတွက်	ရာခိုင်နှုန်း
ချမ်းသာ	ထော်လဂျီ၊ကားနှစ်လုံးထိုး၊တိုက်အိမ်၊ဆိုင်ကယ်၊လယ် (၅)ဧကအထက်၊ကိုင်းရှည်	၁၈	၄၀%
အလယ်အလတ်	ပျဉ်ထောင်အိမ်၊ဆိုင်ကယ်၊လယ် (၁) ဧက၊ကိုင်းရှည်၊ယာ (၁) ဧကနှင့်အထက်	၁၆	၃၇%
နွမ်းပါး	ပျဉ်ထောင်အိမ်၊ဝါးထရံအိမ်၊တောင်ယာ (၁) ဧက၊နေ့လုပ်နေ့စားအိမ်ထောင်စုများ	၁၀	၂၃%
စုစုပေါင်းအိမ်ထောင်စု		၄၄	၁၀၀%

ပါဝင်ဆွေးနွေးသူ

ကျား- ၂၀ဦး

မ- ၁၂ဦး

မှတ်တမ်းတင်သူ

အမည်-ဦးလိဖဲ

ရာထူး-လူထုစည်းရုံးရေးမှူး

ဥစ္စာနေသုံးသပ်ချက်

နားဆုံကွေးကျေးရွာသည်စိုက်ပျိုးရေးကိုသာ အဓိကထားအသက်မွေးသော ကျေးရွာဖြစ်သောကြောင့် ဥစ္စာနေများ ပိုင်ဆိုင်မှုများတွင် အဆင့်(၃)ဆင့်သာရှိရှိပါသည်။ နားဆုံကွေးကျေးရွာ၏ ပိုင်ဆိုင်မှု ဥစ္စာနေ သုံးသပ်ချက်ကို ကြည့်ခြင်းအားဖြင့် အဆင့်(၃)ဆင့်ဖြင့် ခွဲခြားသတ်မှတ်ထားပါသည်။ ထိုအဆင့်များမှာ ချမ်းသာအဆင့်၊အလယ်အလတ်အဆင့်နှင့်အဆင်မပြေသည့်အဆင့် ဟူ၍သတ်မှတ်ထားပါသည်။ ချမ်းသာ အဆင့်တွင်ကျေးရွာအနေဖြင့်ကား၊ထော်လာဂျီ၊ကိုင်းရှည်စက်၊ဆိုင်ကယ်နှင့်တိုက်အိမ်စသည့်အရင်းအမြစ်များ ပိုင်ဆိုင်ထားကြပါသည်။ ချမ်းသာအဆင့်မှာ(၁၈)အိမ်ရှိပြီးရာခိုင်နှုန်းအားဖြင့်၄၀%ရှိပါသည်။ ထိုသို့ချမ်းသာ အဆင့်ဟုသတ်မှတ်ရခြင်းမှာစားဝတ်နေရေးအတွက်ကိုယ်ပိုင်လယ်ယာမြေများရှိသည့်အပြင် ကား၊ဆိုင်ကယ် များကိုလည်းပိုင်ဆိုင်ထားပြီး ဝင်ငွေမှာလည်း ပုံမှန်ရှိသောကြောင့်ဖြစ်သည်။

အလယ်အလတ်အဆင့်တွင် ကျေးရွာအနေဖြင့် အိမ်ခြေမှာ (၁၆)အိမ်ခြေရှိကာ ရာခိုင်နှုန်းအားဖြင့် (၃၇%) ရှိပါသည်။ အလယ်အလတ်အဆင့်ဟုသတ်မှတ်ရခြင်းမှာ ပိုင်ဆိုင်မှုအနေဖြင့် လယ်(၁)ဧက ၊ယာ(၁)ဧက၊ကိုင်းရှည်ထွန်းစက်နှင့်နေထိုင်သောအိမ်မှာလည်းပျဉ်ထောင်အိမ်များဖြစ်ကြသည်။ စားဝတ်နေ ရေးမှာလည်းလက်လုပ်လက်စားများဖြစ်ကြကာ ကလေးငယ်များကို ကျောင်းထားနေရသောကြောင့်အနည်း ငယ် ခက်ခဲလျက်ရှိပါသည်။

အဆင်မပြေသော(နွမ်းပါး)အဆင့်တွင်အိမ်ခြေအားဖြင့် (၁၀)အိမ်ရှိကာ ရာခိုင်နှုန်းအနေဖြင့် ( ၂၃% ) သတ်မှတ်ထားပါသည်။ ပိုင်ဆိုင်သော ဥစ္စာနေများမှာ တောင်ယာ(၁)ဧက ၊နေထိုင်သောအိမ်မှာ ဝါးထံသာ ဖြစ်ကြပါသည်။ အဆင်မပြေသော အဆင့်တွင် နွမ်းပါးရသော အကြောင်းအရင်းမှာ မိသားစုတွင်ကျောင်းနေ ကလေးများများပြားခြင်း၊စိုက်ပျိုးလုပ်စားရန်တောင်ယာ၊လယ်ယာမရှိခြင်း၊ တောင်ယာ၊လယ်ယာရှိသော်လည်း နည်းပါးခြင်းနှင့်အလုပ်အကိုင်၊ အခွင့်အလမ်းနည်းပါးခြင်း တို့ကြောင့်ဖြစ်သည်။ စားဝတ်နေရေးအတွက် စိုက်ပျိုးရေးအလုပ်ကိုသာ လုပ်ကိုင်ကြပြီးအခြားအလုပ်များကို မလုပ်တတ်တော့ကြောင့်လည်းဖြစ်သည်။ တောင်ယာ၊လယ်မရှိသူများသည် အခြားသူများ၏ တောင်/လယ်ယာလိုက်ခြင်းဖြင့် မိသားစု၊ပညာရေး၊ ကျန်းမာရေး၊ စားဝတ်နေရေးတွက် ဖြေရှင်းနေကြရပါသည်။ ထို့ကြောင့်ကျေးရွာတွင် အလုပ်အကိုင် အခွင့်အလမ်းများနှင့် သက်မွေးဝမ်းကျောင်းပညာရပ်များ သင်ကြားပို့ချပေးရန်လိုအပ်လျက်ရှိကြပါသည်။

ပါဝင်ဆွေးနွေးသူ  
ကျား- ၂၀ဦး  
မ- ၁၂ဦး

မှတ်တမ်းတင်သူ  
အမည်-ဦးလိဖဲ  
ရာထူး-လူထုစည်းရုံးရေးမှူး

# ရာသီခွင်ပြ ပြက္ခဒိန် ( နားဆုံကွေ့ကျေးရွာ )

## ရာသီခွင်ပြက္ခဒိန် < နားဆုံကွေ့ကျေးရွာ >

အကြောင်းအရာ	တန်ခူး ၄	ကဆုန် ၅	နယုန် ၆	ဝါဆို ၇	ဝါခေါင် ၈	တော်သလင်း ၉	သီတင်းကျွတ် ၁၀	တန်ဆောင်မုန်း ၁၁	နတ်တော် ၁၂	ပြာသို ၁၃	တပို့တွဲ ၁၄	တပေါင်း ၁၅
ရာသီဥတု												
စိုက်ပျိုးရေး	ကြက်ပျဉ် ပျက်ပစ်ပါ။	ပဲ၊ ပဲ၊ ပဲ၊ ပဲ၊ ပဲ၊ ပဲ၊ ပဲ၊ ပဲ၊	ပဲ၊ ပဲ၊ ပဲ၊ ပဲ၊ ပဲ၊ ပဲ၊ ပဲ၊ ပဲ၊	ပဲ၊ ပဲ၊ ပဲ၊ ပဲ၊ ပဲ၊ ပဲ၊ ပဲ၊ ပဲ၊	ပဲ၊ ပဲ၊ ပဲ၊ ပဲ၊ ပဲ၊ ပဲ၊ ပဲ၊ ပဲ၊	ပဲ၊ ပဲ၊ ပဲ၊ ပဲ၊ ပဲ၊ ပဲ၊ ပဲ၊ ပဲ၊	ပဲ၊ ပဲ၊ ပဲ၊ ပဲ၊ ပဲ၊ ပဲ၊ ပဲ၊ ပဲ၊	ပဲ၊ ပဲ၊ ပဲ၊ ပဲ၊ ပဲ၊ ပဲ၊ ပဲ၊ ပဲ၊	ပဲ၊ ပဲ၊ ပဲ၊ ပဲ၊ ပဲ၊ ပဲ၊ ပဲ၊ ပဲ၊	ပဲ၊ ပဲ၊ ပဲ၊ ပဲ၊ ပဲ၊ ပဲ၊ ပဲ၊ ပဲ၊	ပဲ၊ ပဲ၊ ပဲ၊ ပဲ၊ ပဲ၊ ပဲ၊ ပဲ၊ ပဲ၊	ပဲ၊ ပဲ၊ ပဲ၊ ပဲ၊ ပဲ၊ ပဲ၊ ပဲ၊ ပဲ၊
ပင်ဋေ/ထွက်ဋေ												
ကျန်းမာရေး		အစိတ်ပျက်၊ အစိတ်ပျက်			ဥပမာ၊ ရေစားအား ထက်ကျော့				ဥပမာ၊ ရေစားအား ထက်ကျော့			
ပွဲလမ်းသဘင်	သင်္ဃာပွဲ					မိ.တွင် ပွဲ	ကတိန် ပွဲ				ကဆုန်ပွဲ	
သောက်သုံးရေ ရရှိမှု			တစ်နှစ်ပတ်လုံး ရေပေါ့									
အစားအစာဖူလုံမှု	ဤအား	ဤအား	ဤအား	ဤအား	ကဆုန်အား	ဤအား	ဤအား	ဤအား	ဤအား	ကဆုန်အား	ကဆုန်အား	ကဆုန်အား

ပါဝင်ဆွေးနွေးသူ  
ကျား- ၂၀  
မ- ၁၃

မှတ်တမ်းတင်သူ  
အမည် - ဇွဲလိမ့်  
ရာထူး - လူထုစည်ပိုင်ရေးမှူး

ပါဝင်ဆွေးနွေးသူ  
ကျား- ၂၀  
မ- ၁၃

မှတ်တမ်းတင်သူ  
အမည်-ဦးလိမ့်  
ရာထူး-လူထုစည်းရုံးရေးမှူး

### ရာသီခွင်ပြုပြင်မှုအိမ်ထောင်ရေး

နားဆုံကွေ့ကျေးရွာသည် ရာသီအလိုက် သီးနှံများကို အဓိကထားစိုက်ပျိုးသော ကျေးရွာ ကလေး ဖြစ်ပါသည်။ နားဆုံကွေ့ကျေးရွာ၏ ရာသီခွင်ပြု ပြုပြင်မှုအိမ်ထောင်ရေးကို ကြည့်ခြင်းအားဖြင့် ပြောင်း၊ စပါး၊ ပဲစဉ်းငုံ၊ ကြက်သွန်၊ စသည်တို့ကို အဓိကထားစိုက်ပျိုးကြပြီး နမ်းကိုလည်းအနည်းငယ် စိုက်ပျိုးကြပါသည်။ ပြောင်း၊ စပါး တို့ကိုမေ၊ ဇွန်၊ ဇူလိုင်လများတွင် အဓိကထားစိုက်ပျိုး ကြပြီး စက်တင်ဘာ၊ အောက်တိုဘာ၊ နိုဝင်ဘာလများတွင် စတင် ရိတ်သိမ်းကြပါသည်။ ကြက်သွန်ဖြူ၊ ကြက်သွန်နီကို ဒီဇင်ဘာ၊ ဇန်နဝါရီလများတွင် စိုက်ပျိုးကြပြီး ဧပြီလတွင် ရိတ်သိမ်းကြပါသည်။ ပဲစဉ်းငုံကို ဇွန်၊ ဇူလိုင်လများတွင် စိုက်ပျိုးကြပြီး ဖေဖော်ဝါရီ၊ မတ်လ တွင် ရိတ်သိမ်းကြပါသည်။

နားဆုံကွေ့ကျေးရွာသည် စိုက်ပျိုးသီးနှံများစိုက်ပျိုးချိန်တွင် ထွက်ငွေအများဆုံးထွက်ပြီး ရိတ်သိမ်းချိန် တွင် ထွက်ငွေ အနည်းငယ် ရှိလျက်ရှိပါသည်။ ကျေးရွာလူထုအနေဖြင့် ရိတ်သိမ်းရောင်းချပြီးမှသာ လျှင်ဝင်ငွေများ ရရှိကြပါသည်။

နားဆုံကွေ့ကျေးရွာလူထုအနေဖြင့် မိုးရာသီကာလများဖြစ်ကြသော ဇွန်၊ ဇူလိုင်လများတွင် ဝမ်းပျက် ဝမ်းလျော့ရောဂါအဖြစ်များပြီး ငှက်ဖျားရောဂါမှာ ဇွန်၊ ဇူလိုင်၊ ဩဂုတ်လများတွင် ဖြစ်ပွားလေ့ ရှိပါသည်။ ထို့နောက် ဆောင်းရာသီ ကာလများဖြစ်ကြသော ဒီဇင်ဘာ၊ ဇန်နဝါရီလများတွင် နှာစေး၊ ချောင်းဆိုးရောဂါကို ခံစားကြရလေ့ ရှိပါသည်။

ကျေးရွာတွင် ပွဲလမ်းဘင်များအနေဖြင့် ဧပြီလတွင် သင်္ကြန်ပွဲတော်ကို ကျင်းပပြုလုပ်ကြပါသည်။ သီတင်း ကျွတ်လများတွင် မီးထွန်းပွဲများကျင်းပကာ သက်ကြီးရွယ်အိုများကို သွားရောက် ကန်တော့လေ့ရှိကြပါသည်။ ထို့နောက် အောက်တိုဘာနှင့် နိုဝင်ဘာလများတွင် ပဌာန်းပွဲတော်နှင့် ကထိန်ပွဲများပြုလုပ်လေ့ရှိပါသည်။ ၎င်းအချိန်ကာလများတွင် ကျေးရွာတစ်ရွာလုံး မအားလပ်သော အချိန်ကာလများဖြစ်ပါသည်။

တစ်နှစ်ပတ်လုံးသောက်သုံးရေအဆင်ပြေသော်လည်း သုံးရေမသန့်ရှင်းပါ။ ထိုသို့မသန့်ရှင်းခြင်းမှာ ထီးစဲခါးရေတံခွန်မှစီးဆင်းလာပြီး တစ်ရွာပြီးတစ်ရွာရေကို ထပ်ဆင့်သုံးကြခြင်းကြောင့် ဖြစ်ကြသည်။ ဝမ်းစာ ဖူလုံမှု အခြေအနေမှာ တောင်ယာ/လယ်ယာ(၅)ဧက အထက်ရှိသော အိမ်ထောင်စုများသည် တစ်နှစ်စာ စားဝတ်နေရေးအဆင်ပြေသော်လည်း တောင်ယာ/ လယ်ယာ(၅)ဧကအောက်၊ တောင်ယာ/လယ်ယာမရှိသော သူများမှာ တစ်နှစ်စာဖူလုံမှုမရှိကြပါ။ မိုးရာသီတွင် ဩဂုတ်၊ စက်တင်ဘာလများတွင် ဝမ်းစာဖူလုံမှု နည်းပါးလေ့ ရှိပြီး စားဝတ်နေရေးတွက် အလွန်ခက်ခဲပါသည်။ ထို့နောက် မိုးရာသီကာလများတွင် မြေသားလမ်းများပျက်စီးကာ သွားလာရအနည်းငယ် ခက်ခဲလျက်ရှိပါသည်။ ။

အရင်းအမြစ်သုံးစွဲမှု

ကျား	မ	ကျား+မ
၁။ဘောလုံးကွင်း ၂။ကိုင်းရှည် ၃။သိမ်	၁။အပ်ချုပ်စက်	၁။တံတား ၂။ရေချောင်း ၃။ကား ၄။ဆိုင်ကယ် ၅။ထော်လာဂျီ ၆။နွားလှည်း ၇။ဘုန်းကြီးကျောင်း ၈။စေတီ ၉။စာသင်ကျောင်း ၁၀။စက်ဘီး ၁၁။လမ်း ၁၂။ဇရပ် ၁၃။တောင်ယာ/လယ်ယာ ၁၄။အိမ် ၁၅။ဖုန်း

အရင်းအမြစ်ထိန်းချုပ်မှု

ကျား	မ	ကျား+မ
၁။ဘောလုံးကွင်း ၂။ကိုင်းရှည် ၃။သိမ် ၄။ဆိုင်ကယ် ၅။ကိုင်းရှည် ၆။ထော်လာဂျီ ၇။ကား ၈။နွားလှည်း ၉။ရေချောင်း	၁။အပ်ချုပ်စက်	၁။လမ်း ၂။တံတား ၃။စာသင်ကျောင်း ၄။ဘုန်းကြီးကျောင်း ၅။စေတီ ၆။တောင်ယာ/လယ်ယာ ၇။စက်ဘီး ၈။အိမ် ၉။ဖုန်း

ပါဝင်ဆွေးနွေးသူ

မှတ်တမ်းတင်သူ

ကျား- ၂၀ဦး

အမည်-ဦးလိဖဲ

မ- ၁၂ဦး

ရာထူး-လူထုစည်းရုံးရေးမှူး

### အရင်းအမြစ်ထိန်းချုပ်မှုသုံးစွဲမှုသုံးသပ်ချက်

နားဆုံကွေ့ကျေးရွာ၏ အရင်းအမြစ်သုံးစွဲမှုကို ကြည့်ခြင်းအားဖြင့် ကျေးရွာတွင် တံတား၊ ရေချောင်း၊ ကား၊ ဆိုင်ကယ်၊ ထော်လာဂျီ၊ နွားလှည်း၊ ဘုန်းကြီးကျောင်း၊ စေတီ၊ စာသင်ကျောင်း၊ စက်ဘီး၊ လမ်း၊ ဇရပ်၊ တောင်ယာ၊ လယ်ယာ၊ အိမ်နှင့် ဖုန်း စသည့်အရင်းအမြစ်များကို အမျိုးသားနှင့်အမျိုးသမီးများ တန်းတူ သုံးစွဲကြပါသည်။ ထိုအရင်းအမြစ်များထဲမှ စက်ပစ္စည်းနှင့်ဆိုင်သောအရင်းအမြစ်များကို အမျိုးသားများက ထိန်းချုပ်ကြသည်။ ထိုသို့ စက်ပစ္စည်းများကို အမျိုးသားများကသာ ထိန်းချုပ်နေခြင်းမှာ အားအင်စိုက်ထုတ်ကာ အသုံးပြုရသောကြောင့်ဖြစ်သည်။ အမျိုးသားအသုံးပြုသောအရင်းအမြစ်များကိုအမျိုးသမီးများက အသုံးပြုမည် ဆိုပါကလုပ်ငန်းခွင်တွင်နောက်နေကြန့်ကြာကာစက်ပစ္စည်းများ ပျက်စီးဆုံးရှုံးနိုင်ပါသည်။ ထိုနောက်အမျိုးသမီး များသည် မီးဖိုချောင်းပစ္စည်းအရင်းအမြစ်များကိုသာ အဓိက သုံးစွဲကာ ပျက်စီးယိုယွင်းမှုများရှိလျှင်လည်း အမျိုးသမီးများကသာ ထိန်းချုပ်လျက်ရှိကြပါသည်။

ထိုနောက်အမျိုးသားများသည် မော်တော်ယာဉ်များဖြစ်ကြသော ကား ၊ ဆိုင်ကယ်၊ လယ်ထွန်းစက်များ ပိုမိုအသုံးပြုကာ ထိန်းချုပ်ထားပါသည်။ အမျိုးသမီးများသည် ဆိုင်ကယ်၊ စက်ဘီး စသည့်အရင်းအမြစ်များကို သုံးစွဲသော်လည်း မပြုပြင်တတ်သောကြောင့် အမျိုးသားများကိုသာထိန်းချုပ်ခွင့်ပေးထားခြင်းဖြစ်သည်။

ဘောလုံးကွင်း၊ သိမ်၊ ရေချောင်းနှင့်အိမ်များကိုအမျိုးသားများကသုံးစွဲပြီး အဓိကထား ထိန်းချုပ်ကြပါသည်။ အမျိုးသမီးများကလည်းအပ်ချုပ်စက်၊ ယက်ကန်းများကိုသုံးစွဲပြီးထိန်းချုပ်ကြပါသည်။ အမျိုးသားနှင့်အမျိုးသမီးများ အတူသုံးစွဲမှုပြုသော လမ်းတံတား၊ စာသင်ကျောင်း ၊ ဘုန်းကြီးကျောင်း၊ စေတီ၊ တောင်ယာ၊ လယ်ယာများ ကိုပျက်စီးခဲ့လျှင် အတူတကွပြင်ဆင်ပြီးထိန်းချုပ်ထားကြပါသည်။

ပါဝင်ဆွေးနွေးသူ

မှတ်တမ်းတင်သူ

ကျား- ၂၀ဦး

အမည်- ဦးလိဖဲ

မ- ၁၂ဦး

ရာထူး- လူထုစည်းရုံးရေးမှူး

ပင့်ကူအိမ်သုံးသပ်ချက်ပြပုံ

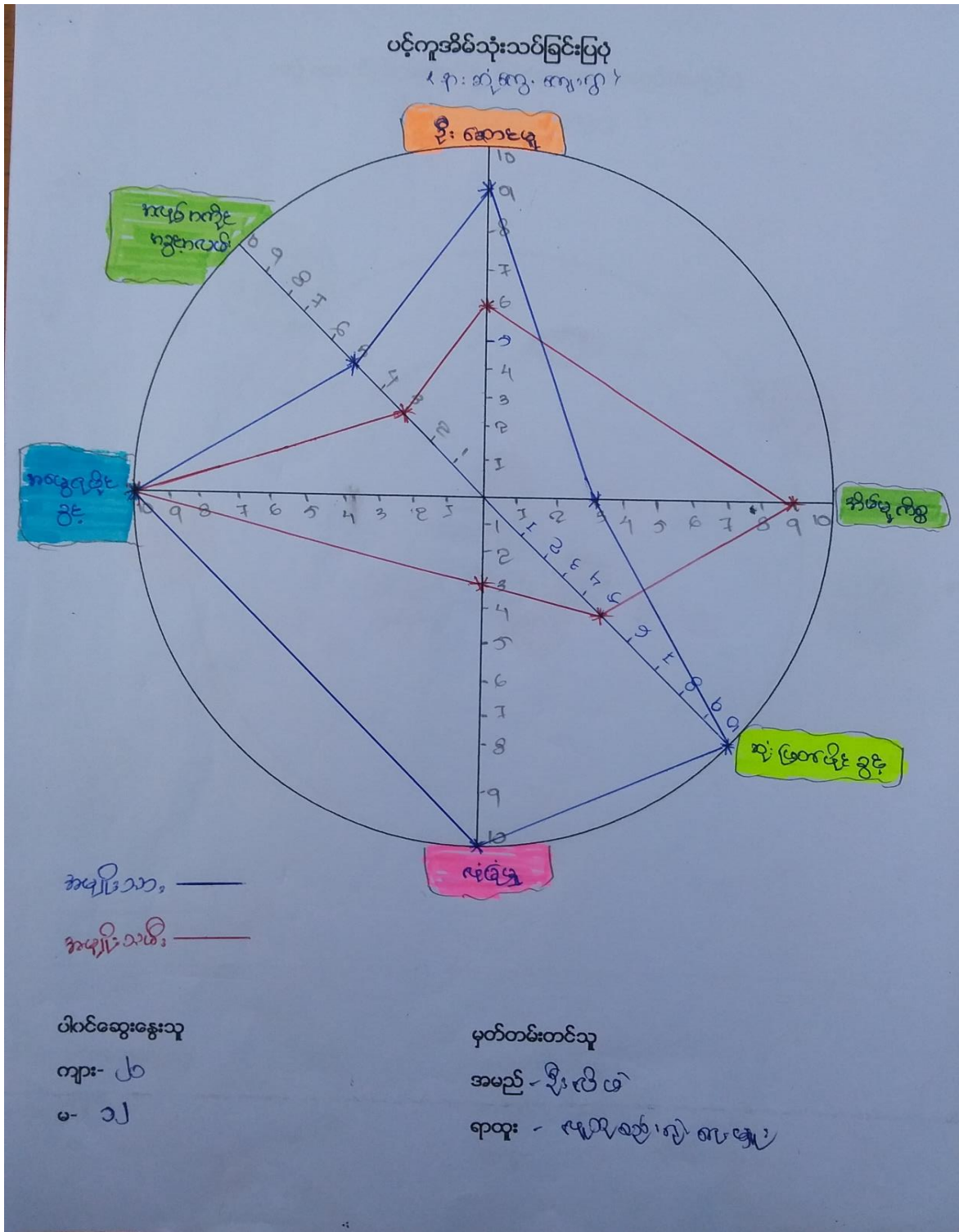

ပိတ်ဆွေးနွေးသူ

ကျား- ၂၀ ဦး

မ- ၁၂ ဦး

မှတ်တမ်းတင်သူ

အမည်- ဦးလိဖဲ

ရာထူး- လူထုစည်းရုံးရေးမှူး



## ပင့်ကူအိမ်သုံးသပ်ချက်

နားဆုံကွေ့ကျေးရွာ၏ ပင့်ကူအိမ်ဆွေးနွေးသုံးသပ်ချက်အရ ကျေးရွာရှိအစည်းအဝေးများ နှင့် ဆွေးနွေးမှုများတွင် အမျိုးသားများသည် အမျိုးသမီးများထက် ပိုမိုဦးဆောင်လျက်ရှိကြပါသည်။ ထို့နောက် လုံခြုံမှု နှင့် အခွင့်အလမ်း တို့တွင်လည်း အမျိုးသမီးများသည် အမျိုးသားများထက် အလွန်အားနည်း လျက်ရှိကြပါသည်။ ထိုသို့အမျိုးသမီးများအားနည်းခြင်းမှာ-ကျေးရွာအတွင်းရှေးရိုး အယူအဆများကြောင့် အမျိုးသားများကိုသာ ဦးစားပေး၊ ဦးဆောင်ပြောဆိုခွင့်ပေးခြင်းကြောင့် ဖြစ်သည်။ အမျိုးသမီးများ အခွင့်အရေး နည်းပါးခြင်းမှာ လူတောတိုးရန်ကြောက်ရွံ့ခြင်း၊မပြောရဲမဆိုရဲခြင်းရှိခြင်းနှင့်ရှေးရိုးစွဲအယူရှိခြင်းစသည့်အကြောင်းရင်းများကြောင့် ဖြစ်ပါသည်။ဆုံးဖြတ်ချက်ချမှုများတွင်လည်းအမျိုးသမီးများသည် အမျိုးသားများထက် အားနည်းလျက်ရှိကြပါသည် ။ ထိုသို့အားနည်းနေခြင်းမှာ အမျိုးသမီးများသည် မိမိကိုယ်ကို ယုံကြည်မှုများအားနည်းနေခြင်းနှင့် ပညာရေးတွင်လည်း အားနည်းနေခြင်းကြောင့် ဖြစ်ပါသည်။

သို့သော်လည်းအိမ်မှုကိစ္စများတွင်အမျိုးသမီးများသည်အမျိုးသားများထက်အပြည့်အဝ ဦးဆောင်လျက်ရှိကြပါသည်။ ထိုသို့အားနည်းခြင်းမှာ- အမျိုးသားများကသာ မိသားစုစားဝတ်နေရေး ပြဿနာများကို ဦးဆောင်ဖြေရှင်းခြင်း၊မိသားစုစားဝတ်နေရေးအတွက်ဝင်ငွေကိုဦးဆောင်ရှာဖွေခြင်းစသည့်အကြောင်းရင်းများကြောင့်ဖြစ်သည်။အလုပ်အကိုင်အခွင့်အလမ်းများရရှိမှုများတွင် အမျိုးသားများကသာ ပိုမိုရရှိလျက်ရှိကြပါသည်။ လယ်ယာစိုက်ပျိုးရာတွင်လည်းအမျိုးသားများကလယ်စိုက်ရန်မြေများကိုစက်များဖြင့်ထွန်ယက်ခြင်း၊ ရေသွင်းခြင်းများကိုအဓိကလုပ်ဆောင်ခြင်းကြောင့်ဖြစ်သည်။ ထိုသို့ဖြစ်ခြင်းမှာအမျိုးသမီးများသည် အားအင်နည်းပါးခြင်းနှင့်သက်မွေးဝမ်းကျောင်းအတတ်ပညာများ မရှိခြင်းကြောင့်ဖြစ်သည်။ အမျိုးသမီးများလုံခြုံမှုအားနည်းနေခြင်းမှာရှေးရိုးအစွဲကြောင့်ညဘက်သွားလာရအဆင်မပြေဖြစ်ခြင်း၊ကိုယ့်ကိုရရှိစေရခြင်း၊ အသွားအလာဆင်ခြင်နေခြင်းတို့ကြောင့်ဖြစ်သည်။ ကျေးရွာ၏ ပင့်ကူအိမ်သုံးသပ်ချက်ကို ကြည့်ခြင်းအားဖြင့် အမျိုးသမီးများသည် အမျိုးသားများထက် အနည်းငယ် အားနည်းနေကြောင်း တွေ့ရှိရပါသည်။

ပါဝင်ဆွေးနွေးသူ

မှတ်တမ်းတင်သူ

ကျား- ၂၀ဦး

အမည်-ဦးလိဖဲ

မ - ၁၂ဦး

ရာထူး-လူထုစည်းရုံးရေးမှူး

# အဖွဲ့အစည်းချိတ်ဆက်မှုပင်းပုံ

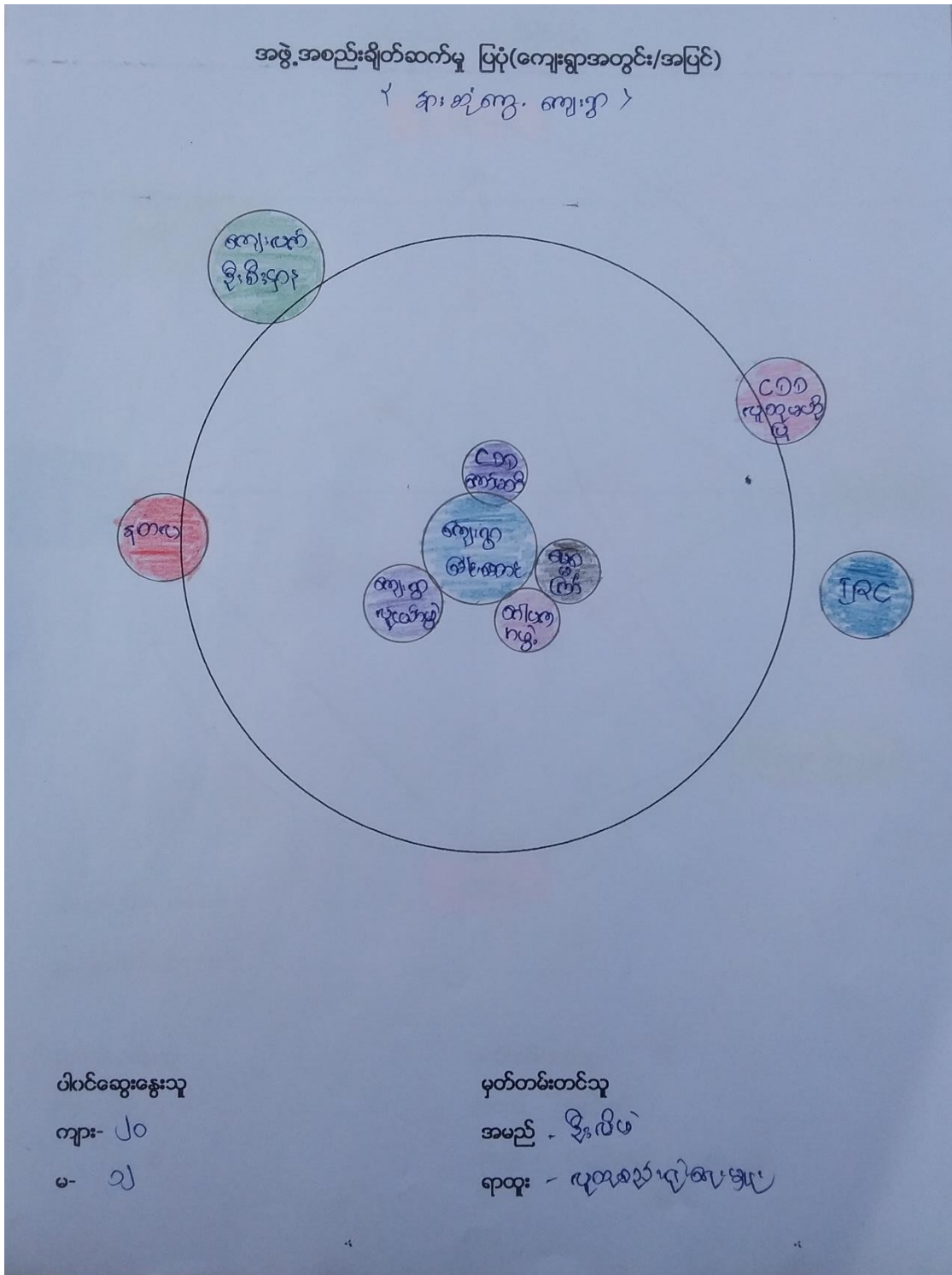

ပါဝင်ဆွေးနွေးသူ

ကျား- ၂၀ဦး

မ- ၁၂ဦး

မှတ်တမ်းတင်သူ

အမည်-ဦးလိမဲ

ရာထူး-လူထုစည်းရုံးရေးမှူး

### အဖွဲ့အစည်းချိတ်ဆက်မှုဆွေးနွေးသုံးသပ်ချက်

နားဆုံတွေ့ကျေးရွာတွင်ကျေးရွာအတွင်း ဖွဲ့စည်းထားသောအသင်းအဖွဲ့များမှာ ကျေးရွာခေါင်းဆောင် အဖွဲ့လူငယ်အဖွဲ့၊ ဘာသာရေးဂေါပကအဖွဲ့နှင့် နတ်စင်စောင့်အဖွဲ့များရှိပါသည်။ ကျေးရွာခေါင်းဆောင်အဖွဲ့သည် ကျေးရွာအတွင်းရှိ ပြဿနာကိစ္စရပ်များ ကြုံတွေ့ခဲ့ပါက ကူညီဖြေရှင်းပေးကြပါသည်။ ကြီးလေးသော ပြဿနာများကြုံတွေ့လာပါက အုပ်စုဥက္ကဋ္ဌနှင့်ချိတ်ဆက်ကာ ဖြေရှင်းပေးရပါသည်။ ကျေးရွာ၏သာရေး၊ နာရေးကိစ္စများတွင်လည်း အလွန်အရေးပါပါသည်။ ထိုနောက် ဘာသာရေးများနှင့် ပွဲလမ်းသဘင်များကို ဂေါပကအဖွဲ့နှင့် နတ်စင်စောင့်အဖွဲ့များက ဦးဆောင်လျက်ရှိကြပါသည်။

လူငယ်အဖွဲ့များသည်ကျေးရွာ၏ လူမှုရေးကိစ္စရပ်များ နှင့် ကျေးရွာသန့်ရှင်းရေးတို့ တွင် လူငယ် အဖွဲ့ကိုသာ အားကိုးရဆုံးဖြစ်သည်။ ကျေးရွာနတ်စင်ကို နတ်စင်စောင့်များကသာ ထိန်းသိမ်း စောင့်ရှောက်ထားပါသည်။ဂေါပကအဖွဲ့သည်ကျေးရွာကိစ္စရပ်များတွင် ပါဝင်ပူးပေါင်းလုပ်ဆောင်ပါသည်။

နားဆုံတွေ့ကျေးရွာပြင်ပအဖွဲ့များအနေနှင့် ကျေးလက်ဦးစီးဌာန ၊ နတ်လ ၊ ၊ ကရင်နီနယ်လှည့် ကျန်းမာရေးအဖွဲ့၊ IRC၊ လူထုဗဟိုပြုစီမံကိန်း(CDD) အဖွဲ့ဝင်များနှင့်ချိတ်ဆက်ကာ ကျေးရွာဖွံ့ဖြိုးတိုးတက်ရန် ဝင်ရောက်ပူးပေါင်းဆောင်ရွက်ကြပါသည်။

အစိုးရကျေးလက်အဖွဲ့သည်ကျေးရွာဖွံ့ဖြိုးတိုးတက်ရန်လုပ်ငန်းများကိုကျေးရွာလူထုနှင့်ချိတ်ဆက်ဆောင် ရွက်ကြပါသည်။ ကြက်ခြေနီ၊ SCI အဖွဲ့များသည် ကျေးရွာနှင့်ချိတ်ဆက်ပြီး သင်တန်း၊ငှက်ဖျားရောဂါနှင့် ပတ်သတ်သောသင်တန်းများကိုပို့ချပေးခဲ့ပါသည်။KNPPနယ်လှည့်ကျန်းမာရေးအဖွဲ့သည် ကျေးရွာတွင်(၁) လ တစ်ကြိမ်ဝင်ရောက်ကာ ဆေးကုသပေးလျက်ရှိသည်။ IRC အဖွဲ့သည် ၂၀၁၄-၁၅ခုနှစ်တွင်ရေနှင့်ပတ်ဝန်းကျင် သန့်ရှင်းရေးစီမံချက်ဖြင့်ကျေးရွာတွင်းစာသင်ကျောင်းအိမ်သာ ၊မိုးရေလှောင်ကန်များ ဆောက်လုပ်ပေးခဲ့ပါသည်။ CDD အဖွဲ့သည်၂၀၁၇ခုနှစ်တွင် စတင်ဝင်ရောက်ကာကျေးရွာ၏ လိုအပ်ချက်ဖြစ်သော စာသင်ကျောင်းခြံစည်းရိုး၊ တံတားများကို ပြုပြင်ပေးခဲ့ပါသည်။

ပါဝင်ဆွေးနွေးသူ

ကျား- ၂၀ဦး

မ- ၁၂ဦး

မှတ်တမ်းတင်သူ

အမည်-ဦးလိဖဲ

ရာထူး-လူထုစည်းရုံးရေးမှူး

ကျေးရွာစီ/ထောက်ကော်မတီဖွဲ့စည်းပုံဇယား

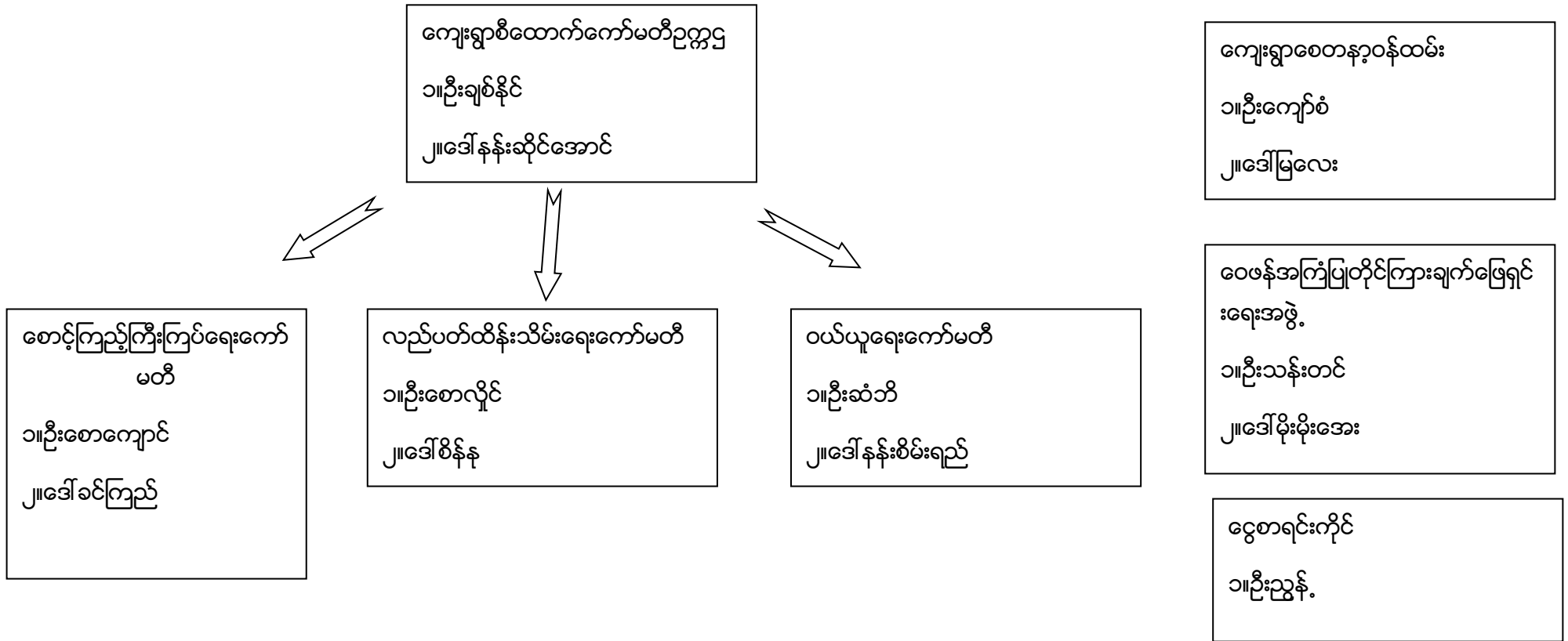

ပါဝင်ဆွေးနွေးသူ

ကျား- ၂၀ဦး

မ- ၁၂ဦး

မှတ်တမ်းတင်သူ

အမည်-ဦးလိဖဲ

ရာထူး-လူထုစည်းရုံးရေးမှူး

ကျေးရွာအုပ်စုစီထောက်ကော်မတီဖွဲ့စည်းပုံဇယား

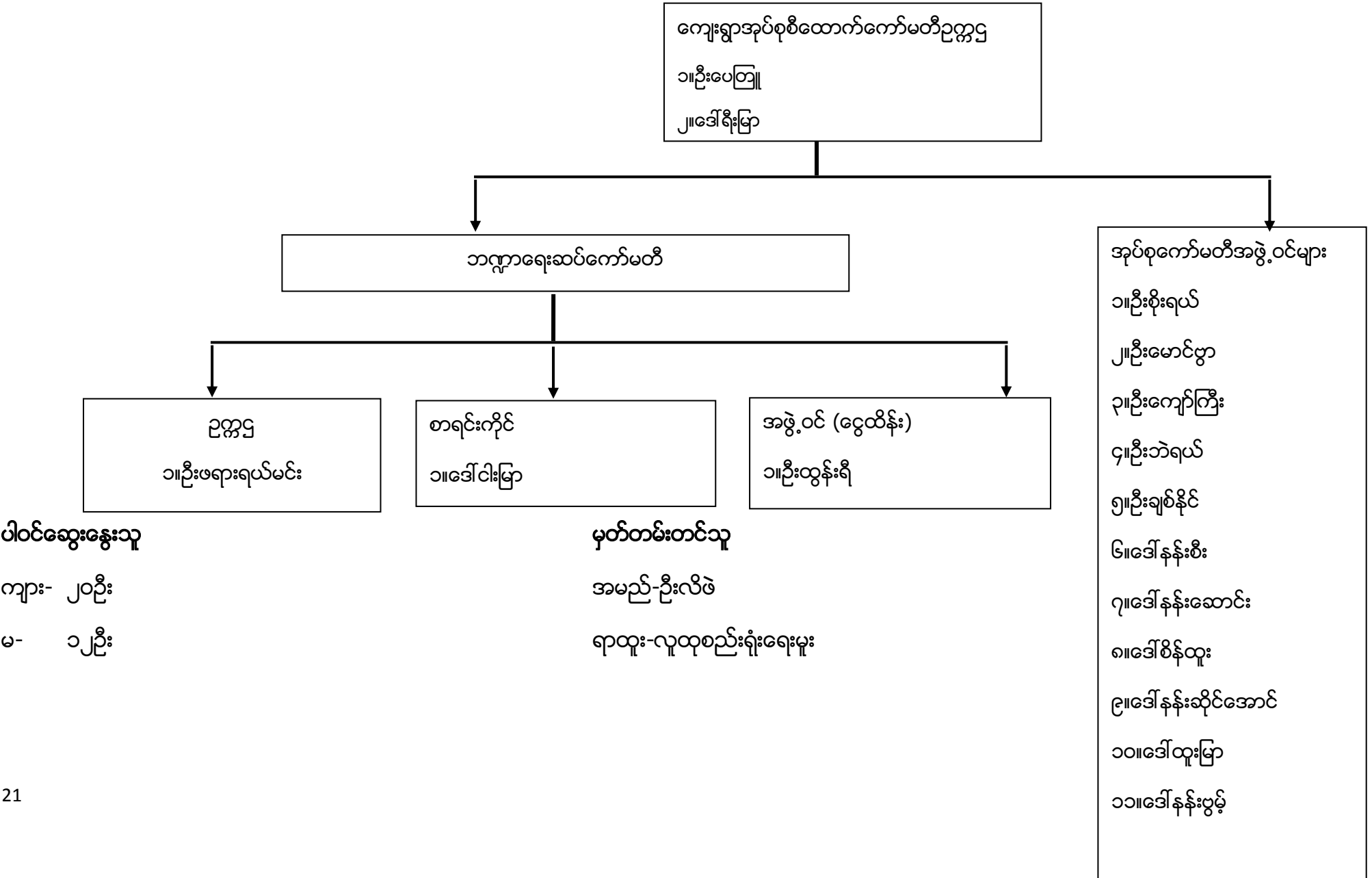

ပါဝင်ဆွေးနွေးသူ

ကျား- ၂၀ဦး

မ- ၁၂ဦး

မှတ်တမ်းတင်သူ

အမည်-ဦးလိဖဲ

ရာထူး-လူထုစည်းရုံးရေးမှူး

ပုံစံ - ၈ - ၁ ကျေးရွာအခြေခံအချက်အလက်များ (Form PC 1)

လယ်ဥယျာဉ်များ၊ ကျေးရွာတစ်ရွာသို့ ပထမဆုံးမိတ်ဆက်ခရီးသွားရောက်သောအခါ လူထုစည်းရုံးရေးမှူးသည် ကျေးရွာခေါင်းဆောင်များအားကျေးရွာအချက်အလက်များကိုမေတ္တာရပ်ခံ၍တောင်းခံရသည်။ ဤအချက်အလက်များကိုစီမံကိန်းမိတ်ဆက်အစည်းဝေးပတ်ဝန်းကျင်တောင်းခံရမည်။ စီမံကိန်းမိတ်ဆက်အစည်းဝေးတွင် လူထုစည်းရုံးရေးမှူးသည် ဤအချက်အလက်များအား စစ်ဆေးပြီးမှန်ကန်အောင်ပြုလုပ်ရမည်။ ပြီးနောက်တွင် လူထုစည်းရုံးရေးမှူးမှ သတင်းအချက်အလက်ထံသို့ Tablets မှ တဆင့်ဖြည့်သွင်းရမည်။

ကျေးရွာခေါင်းဆောင် အမည် ဦး စံသိန်း	ကျေးရွာခေါင်းဆောင်၏ ဝန်းနံပါတ်	လူထုစည်းရုံးရေးမှူး၏အမည် ဦးဇော်
ပြည်နယ်၊တိုင်းဒေသကြီး၊ လွှာ၊	မြို့နယ် ကျေးရွာအုပ်စု ကျေးရွာ	ကျေးရွာအုပ်စု ကျေးရွာ

က၊ လူဦးရေ

လူမျိုးစု	အိမ်ထောင်စုအရေအတွက်	ကိုးကွယ်သည့်ဘာသာ	အိမ်ထောင်စုအရေအတွက်
လူမျိုးစု (၁) - ဤမျိုးစု	၄၄	ဘာသာ(၁) - ဣန္ဒြေ	၄၄
လူမျိုးစု (၂) -		ဘာသာ(၂) -	
လူမျိုးစု (၃) -		ဘာသာ(၃) -	
လူမျိုးစုရော		ဘာသာရော	
အခြား			
	အရေအတွက်		
မသန်စွမ်းသူများ	၄		
သက်ကြီးရွယ်အိုများ (၆၅ နှစ် နှင့် အထက်)	၂၅		
စစ်ဘေးရှောင်			
	အမျိုးသား(အရေအတွက်)	အမျိုးသမီး(အရေအတွက်)	စုစုပေါင်းအရေအတွက်
လူဦးရေ	၁၄၂	၁၂၂	၂၆၄
လူမျိုးစု (၁) -			
လူမျိုးစု (၂) -			
လူမျိုးစု (၃) -			
အခြား			
အိမ်ထောင်စဦးစီး	၄၀	၄	၄၄

(ခ) အခြေခံအဆောက်အအုံ အသုံးအဆောင်များ

စာသင်ကျောင်း	အမှတ် ခြင်ပါ	ကျန်းမာရေး	အမှတ် ခြင်ပါ	ဘာသာရေးအဆောက် အအုံများ	အမှတ် ခြင်ပါ
အထက်တန်းကျောင်း	<input type="checkbox"/>	ဆေးရုံ	<input type="checkbox"/>	ဓေတီ	<input checked="" type="checkbox"/>
အလယ်တန်းကျောင်း	<input type="checkbox"/>	ကျန်းမာရေးဌာန	<input type="checkbox"/>	ဘုန်းကြီးကျောင်း	<input checked="" type="checkbox"/>
မူလတန်းကျောင်း	<input checked="" type="checkbox"/>	ကျန်းမာရေးဌာနခွဲ	<input type="checkbox"/>	ဟိန္ဒူဘုရားကျောင်း	<input type="checkbox"/>
မူကြိုကျောင်း	<input type="checkbox"/>	ဆေးပေးခန်း	<input type="checkbox"/>	ခရစ်ယာန်ကျောင်း	<input type="checkbox"/>
အခြား	<input type="checkbox"/>	အခြား	<input type="checkbox"/>	ဗလီ	<input type="checkbox"/>
				အခြား	<input type="checkbox"/>
မှတ်ချက်		မှတ်ချက်		မှတ်ချက်	

(ဂ) ကျွမ်းကျင်သူများမှတ်တမ်း (ကျေးရွာတွင်နေထိုင်သော သို့မဟုတ် တခြားရွာမှလာရောက်သောကျွမ်းကျင်သူများ)

(၁) စာသင်ကျောင်း		(၂) ကျန်းမာရေး		(၃) လက်မှုပညာရှင်				
	ရွာတွင်နေ ထိုင်သူ	အခြားရွာမှ လာသူ		ရွာတွင်နေ ထိုင်သူ	အခြား ရွာမှ လာသူ		ရွာတွင် နေထိုင်သူ	အခြားရွာ မှလာသူ
မူလတန်းပြဆရာ/မ	<input checked="" type="checkbox"/>	<input checked="" type="checkbox"/>	ဆရာဝန်	<input type="checkbox"/>	<input type="checkbox"/>	လက်သမား	<input checked="" type="checkbox"/>	<input type="checkbox"/>
အထက်တန်းပြဆရာ/မ	<input type="checkbox"/>	<input type="checkbox"/>	လက်ထောက် ကျန်းမာရေးမှူး	<input type="checkbox"/>	<input type="checkbox"/>	ပန်းချီ	<input checked="" type="checkbox"/>	<input type="checkbox"/>
အလယ်တန်းပြဆရာ/မ	<input type="checkbox"/>	<input type="checkbox"/>	အမျိုးသမီးကျန်းမာရေး ဆရာမ	<input type="checkbox"/>	<input type="checkbox"/>	လှုပ်စစ်ကျွမ်းကျင် မီးသမား	<input type="checkbox"/>	<input type="checkbox"/>
မူကြိုဆရာ/မ	<input type="checkbox"/>	<input type="checkbox"/>	သားမွေးဆရာမ	<input type="checkbox"/>	<input type="checkbox"/>	ရေပိုက်သွယ်သူ	<input checked="" type="checkbox"/>	<input type="checkbox"/>
အခြား	<input type="checkbox"/>	<input type="checkbox"/>	ပြည်သူ့ကျန်းမာရေးလုပ်သား	<input type="checkbox"/>	<input type="checkbox"/>	တက်ပြင်ဆရာ	<input type="checkbox"/>	<input type="checkbox"/>
မှတ်ချက်			မှတ်ချက်			မှတ်ချက်		

(ဃ) ကျေးရွာသို့ ရောက်ရှိနိုင်သည့်လမ်းအခြေအနေ / ကျေးရွာတစ်ရွာသည် ၎င်း၏ကျေးရွာအုပ်စုနှင့် ဆက်သွယ်ထားသော လမ်းအခြေအနေ (အောက်ပါတို့ကိုမှည့်ပါ)

- ကျောက်ကြမ်းလမ်း
- ကတ္တရာလမ်း
- ကွန်ကရစ်လမ်း
- မော်တော်ဆိုင်ကယ်လမ်း
- ကျောက်ခင်းလမ်း
- မြေသားလမ်း
- လှသွားလမ်း
- အခြား \_\_\_\_\_

(င) ကျေးရွာဖွံ့ဖြိုးမှုစီမံချက်

(၁) လူထုဗဟိုပြုစီမံကိန်းမစတင်မီ ဤကျေးရွာတွင်ကျေးရွာဖွံ့ဖြိုးမှု စီမံချက်ရှိခဲ့ပါသလား?

ပိုင်းပါ

ရှိပါသည် (မရှိပါ) / မသိပါ

(၂) ရှိခဲ့ပါလျှင် ဤစီမံချက်ကို မည်သည့် ခုနှစ်တွင်ပြင်ဆင်ခဲ့ပါသနည်း?

နှစ်-----/မသိပါ

(၃) ဤစီမံချက်ကို ဖြိုနယ်မှအတည်ပြုခဲ့ပါသလား?

ပြုခဲ့ပါသည်/မပြုခဲ့ပါ /မသိပါ

(စ) ဝေဖန်အကွာအဝေး

(၁) ဤကျေးရွာ၏ဗဟိုမှ၎င်းကျေးရွာအုပ်စု၏ဗဟိုအထိဝေးကွာမှုမည်မျှကွာဝေးသနည်း? မိုင် <sup>၁ မိုင်</sup>-----/မသိပါ

(၂) ဤကျေးရွာမှ ၎င်းကျေးရွာအုပ်စုဗဟိုအထိသွားလာရာတွင်ကြာမြင့်သည့်အချိန်၊

ခြောက်သွေ့ရာသီတွင်ကြာချိန်-----ထော်လာရီ/မော်တော်ဆိုင်ကယ်/ခြေလျင်/လား/မော်တော်ဘုတ်/ အခြား-----

မိုးရာသီတွင်ကြာချိန်-----ထော်လာရီ/မော်တော်ဆိုင်ကယ်/ခြေလျင်/လား/မော်တော်ဘုတ်/ အခြား-----

(ဆ) ပတ်ဝန်းကျင်ဆိုင်ရာသဘာဝဘေးအန္တရာယ်

ဤကျေးရွာတွင်ကြေးခြင်းကဲ့သို့ သဘာဝဘေးအန္တရာယ်ကျရောက်မှုခြင်း ရှိပါသလား။

မရှိပါ  ရှိပါသည် ရှိလျှင်ဖော်ပြပါ-----

(ဇ) ကျေးရွာတွင် ဖွဲ့စည်းထားသော အဖွဲ့အစည်းများ

လူထုဗဟိုပြုစီမံကိန်းမတိုင်မီ ဤကျေးရွာတွင် ကျေးရွာဖွံ့ဖြိုးရေးအတွက် အစိုးရ(သို့)ရွာသားများကိုယ်တိုင်(သို့) စီမံကိန်းတစ်ခုခုမှ ဖွဲ့စည်းထားသည့် အဖွဲ့အစည်းများရှိပါသလား။

(၁) ၆ ဂါယဂ-----

(၂) ၂၂၆၆၆၆-----

(ဈ) အထွေထွေအုပ်ချုပ်ရေး ဦးစီးဌာန (GAD) မှ မှတ်တမ်းတင်ထားခြင်း

ဤကျေးရွာသည် အထွေထွေအုပ်ချုပ်ရေး ဦးစီးဌာန (GAD) မှ မှတ်တမ်းတင်ထားမှု ရှိပါသလား။

မရှိပါ  ရှိပါသည်

ကျေးရွာခေါင်းဆောင်

အမည် ဦး ခဲသိန်း

လက်မှတ်  နေ့စွဲ ၁၂. ၉. ၂၀၁၉

လူထုစည်းရုံးရေးမှူး

အမည် ဦးဝေဝေ

လက်မှတ်  နေ့စွဲ ၁၂. ၉. ၂၀၁၉



ပုံစံ - ၀-၂ - စီမံကိန်းစက်ဝန်းအချိန်ဇယား (PC 2)

လမ်းပန်းရွက်၊ သက်ဆိုင်ရာလူထုစည်းရုံးရေးမှူး/လက်ထောက်နည်းပညာမှူးများမှ စီမံကိန်းစက်ဝန်းအဆင့်တစ်ခုစီပြီးစီးတိုင်းကျေးရွာနှင့် ကျေးရွာအုပ်စုအတွက် ဤပုံစံကိုဖြည့်သွင်းရမည်။								
စည်းရုံးရေးမှူး/လက်ထောက်နည်းပညာမှူးဝန်ထမ်း အမည် - ဇွဲ၊လိမဲ								
နေ့စွဲ ၁၂.၉.၂၀၁၉			စက်ဝန်းအားအမှတ်ခြစ်ပါ <input type="checkbox"/> စက်ဝန်း(၁) <input type="checkbox"/> စက်ဝန်း(၂) <input type="checkbox"/> စက်ဝန်း(၃) မစက်ဝန်း (၄)					
ပြည်နယ်/တိုင်း	ဧက	မြို့နယ်	ကျေးရွာအုပ်စု	ကျေးရွာ				
ဧက	မြို့နယ်	ကျေးရွာအုပ်စု	ကျေးရွာ					
စီမံကိန်းဆောင်ရွက်မှုအဆင့်များ	နေ့စွဲ		အစည်းအဝေးတွင်တက်ရောက်သူအရေအတွက်					
	စတင်သည် နေ့	ပြီးဆုံး သည့်နေ့	အမျိုးသား အရေ အတွက်	အမျိုးသမီး အရေ အတွက်	အိမ်ထောင်စုအ ရေအတွက်	လူမျိုးစုတက်ရောက်သူ အရေအတွက်နှင့် လူမျိုးစုအမည်	အိမ်ထောင်စု ပေါင်း	အိမ်ထောင်စု %
၁။ ကျေးရွာစီမံကိန်း စိတ်ဆက်အစည်းအဝေး	၁၂.၉.၂၀၁၉	၁၂.၉.၂၀၁၉	၂၀	၁၂	၃၂	ဌာန - ၁၂	၃၂	၇၂%
၂။ ကျေးရွာဖွံ့ဖြိုးရေး စီမံချက်ရေးဆွဲခြင်း အစည်းအဝေး	၁၂.၉.၂၀၁၉	၁၂.၉.၂၀၁၉	၂၀	၁၂	၃၂	ဌာန - ၁၂	၃၂	၇၂%
၃။ ကျေးရွာအုပ်စု လုပ်ငန်းဆုံး ဖြတ်ချက်ချ သည့်အစည်းအဝေး	၁၂.၉.၂၀၁၉	၁၂.၉.၂၀၁၉	၂၀	၁၂	၃၀	ဌာန - ၁၂ ဌာန - ၁၂ မရှိ		
၄။ မြို့နယ်အဆင့်စီမံကိန်းရေးဆွဲရေး နှင့် အကောင်အထည်ဖော်ရေးကော်မတီ၏ စီမံကိန်း သုံးသပ်မှုအစည်းအဝေး	၁၂.၉.၂၀၁၉	၁၂.၉.၂၀၁၉	မရှိ	မရှိ	မရှိ	မရှိ		
၅။ မြို့နယ် စီမံကိန်းရေးဆွဲရေး နှင့်အကောင် အထည်ဖော်ရေးကော်မတီ၏ဆုံးဖြတ်မှုကို ရွာသို့ အသိပေးအကြောင်းကြားသည့်အစည်းအဝေး	၁၂.၉.၂၀၁၉	၁၂.၉.၂၀၁၉	၁၂	၁၂	၃၃	ဌာန - ၃၃	၃၃	၇၅%

၆။ စီမံကိန်းလုပ်ငန်းခွဲစီမံချက်ရေးဆွဲခြင်း အစည်းအဝေး	မလို	မလို	မလို	မလို	မလို	မလို	မလို	မလို
၆.၁။ စီမံကိန်းလုပ်ငန်း အကောင်အထည်ဖော် ရေးဆွဲအစဉ် ရေးဆွဲခြင်း	၂၃.၁.၂၀၂၁	၂၃.၁.၂၀၂၁	၁၃	၁၆	၃၃	၅၆ - ၃၃ ဇွဲ	၄၄	၇၅၂
၆.၂။ ဝယ်ယူရေးအစီအစဉ် ရေးဆွဲခြင်း	၂၃.၁.၂၀၂၁	၂၃.၁.၂၀၂၁	၁၃	၁၆	၃၃	၅၆ - ၃၃ ဇွဲ	၄၄	၇၅၂
၆.၃။ ဘဏ္ဍာရေးကုန်ကျမှု လျာထားအစီအစဉ် ရေးဆွဲခြင်း	၂၃.၁.၂၀၂၁	၂၃.၁.၂၀၂၁	၁၃	၁၆	၃၃	၅၆ - ၃၃	၄၄	၇၅၂
၆.၄။ ပြင်/ထိန်းသိမ်းအစီအစဉ် ရေးဆွဲခြင်း	၂၃.၁.၂၀၂၁	၂၃.၁.၂၀၂၁	၁၃	၁၆	၃၃	၅၆ - ၃၃	၄၄	၇၅၂
၇။ စီမံကိန်းလုပ်ငန်းခွဲ တိုးတက်မှု စောင့်ကြည့် အစည်းအဝေး	မလို	မလို	မလို	မလို	မလို	မလို	မလို	မလို
၇.၁။ အစည်းအဝေး ပထမအကြိမ်								
၇.၂။ အစည်းအဝေး ဒုတိယအကြိမ်								
၇.၃။ အစည်းအဝေး တတိယအကြိမ်								
၈။ စီမံကိန်းလုပ်ငန်းခွဲ အပြီးသတ်စစ်ဆေးခြင်း အစည်းအဝေး								
၉။ လှူဒါန်းစစ်ဆေးပွဲအစည်းအဝေး								

# ပထမနှစ်စက်ဝန်း ကျေးရွာဖွံ့ဖြိုးရေးဦးစားပေးအစီအစဉ်

ပုံစံ - ၀ - ၃ ကျေးရွာဖွံ့ဖြိုးရေး ဦးစားပေးအစီအစဉ် (Form PC 3)

လမ်းညွှန်ချက်၊ အဆင့်(၃)	ကျေးရွာမှော်မှန်းချက်အစည်းအဝေး ပြီးဆုံးသောအခါ ကျေးရွာစီမံကိန်း အထောက်အကူပြု ကော်မတီသည် လူထုစည်းရုံးရေးမှူးအကူအညီဖြင့် ဤပုံစံကိုပြည့်စုံအောင် ဖြည့်သွင်းရမည်။
လူထုစည်းရုံးရေးမှူး/ဝန်ထမ်း အမည် <u>ဦးကျော်စွာ</u>	
နေ့စွဲ <u>၂၉.၁၁.၂၀၁၇</u>	စက်ဝန်းအား အမှတ်ခြစ်ပါ (✓) <input checked="" type="checkbox"/> စက်ဝန်း(၁) <input type="checkbox"/> စက်ဝန်း(၂) <input type="checkbox"/> စက်ဝန်း(၃) <input type="checkbox"/> စက်ဝန်း(၄)
ပြည်နယ်/တိုင်း <u>ကယား</u>	မြို့နယ် <u>ကျွန်းမြောက်</u> ကျေးရွာအုပ်စု <u>ကျွန်း</u> ကျေးရွာ <u>နမ့်အံ့ကျေး</u>

က။ အခက်အခဲအတားအဆီးများအားဆွေးနွေးခြင်း - ယခုလက်ရှိအခြေအနေတွင် ဤကျေးရွာဖွံ့ဖြိုးတိုးတက်ရေးအတွက် အဓိက အခက်အခဲအတားအဆီးများသည် မည်သည်များဖြစ်ပါသနည်း။ (အမျိုးသား/သမီး အနည်းဆုံးအခက်အခဲ ၅ ခုဖော်ပြပါ)

အမျိုးသား အဖွဲ့မှ တင်ပြသောအခက်အခဲအတားအဆီးများ		အမျိုးသမီး အဖွဲ့မှတင်ပြသောအခက်အခဲအတားအဆီးများ	
၁	လမ်းဆက်လက် ဆိုင်းဘုတ်အဖွဲ့အား အကူအညီပေးခြင်း	၁	မူကြမ်းကျွန်းမြို့နယ် မြို့နယ်အတွင်း မြို့နယ်အတွင်း
၂	ကျေးရွာအုပ်စုအတွင်း မြို့နယ်အတွင်း မြို့နယ်အတွင်း	၂	လမ်းဆက်လက် ဆိုင်းဘုတ် အဖွဲ့အား အကူအညီပေးခြင်း
၃	အနည်းဆုံးအခက်အခဲအတားအဆီးများ	၃	ကျေးရွာအုပ်စုအတွင်း မြို့နယ်အတွင်း မြို့နယ်အတွင်း
၄	ကျေးရွာအုပ်စုအတွင်း မြို့နယ်အတွင်း မြို့နယ်အတွင်း	၄	ကျေးရွာအုပ်စုအတွင်း မြို့နယ်အတွင်း မြို့နယ်အတွင်း
၅		၅	ကျေးရွာအုပ်စုအတွင်း မြို့နယ်အတွင်း မြို့နယ်အတွင်း

ခ။ မှော်မှန်းခြင်း - နောင်လာမည့် ( ၅ ) နှစ် အတွင်း ကျေးရွာဖွံ့ဖြိုးရေး မှော်မှန်းလျာထားချက်များအား တင်ပြပါ။

အမျိုးသားအဖွဲ့မှ တင်ပြသောမှော်မှန်းချက်များ		အမျိုးသမီးအဖွဲ့မှ တင်ပြသောမှော်မှန်းချက်များ	
၁	လမ်းဆက်လက် ဆိုင်းဘုတ်အဖွဲ့အား အကူအညီပေးခြင်း	၁	မူကြမ်းကျွန်းမြို့နယ် မြို့နယ်အတွင်း မြို့နယ်အတွင်း
၂	ကျေးရွာအုပ်စုအတွင်း မြို့နယ်အတွင်း မြို့နယ်အတွင်း	၂	ကျေးရွာအုပ်စုအတွင်း မြို့နယ်အတွင်း မြို့နယ်အတွင်း
၃	ကျေးရွာအုပ်စုအတွင်း မြို့နယ်အတွင်း မြို့နယ်အတွင်း	၃	ကျေးရွာအုပ်စုအတွင်း မြို့နယ်အတွင်း မြို့နယ်အတွင်း
၄	ကျေးရွာအုပ်စုအတွင်း မြို့နယ်အတွင်း မြို့နယ်အတွင်း	၄	ကျေးရွာအုပ်စုအတွင်း မြို့နယ်အတွင်း မြို့နယ်အတွင်း
၅	ကျေးရွာအုပ်စုအတွင်း မြို့နယ်အတွင်း မြို့နယ်အတွင်း	၅	ကျေးရွာအုပ်စုအတွင်း မြို့နယ်အတွင်း မြို့နယ်အတွင်း

ဂ။ လူထုစီမံကိန်း၏ လာမည့် ( ၄ ) နှစ်အတွက် အကျုံးဝင်သော ဦးစားပေး ဖွံ့ဖြိုးတိုးတက်မှု လုပ်ငန်း အစီအစဉ်များအားဖော်ပြပါ။

အဆင့်	ကျေးရွာအတွက် ဦးစားပေး ဖွံ့ဖြိုးတိုးတက်မှု လုပ်ငန်းစဉ်များ	အဆိုပြုသူ (အမျိုးသားများ/ အမျိုးသမီးများ/ အမျိုးသား+ အမျိုးသမီး)	ခန့်မှန်းကုန်ကျ စရိတ်	အကျိုးခံစားခွင့်ရှိသူ ခန့်မှန်းခြေ အရေအတွက်
၁	ကျေးရွာအုပ်စုအတွင်း မြို့နယ်အတွင်း မြို့နယ်အတွင်း	m+၁	၁၆၀ ဝိဒ်	၂၄၆ ဦး
၂	ကျေးရွာအုပ်စုအတွင်း မြို့နယ်အတွင်း မြို့နယ်အတွင်း	m	၁၂၀ ဝိဒ်	၂၄၆ ဦး
၃	ကျေးရွာအုပ်စုအတွင်း မြို့နယ်အတွင်း မြို့နယ်အတွင်း	m+၁	၁၆၀ ဝိဒ်	၂၄၆ ဦး
၄	ကျေးရွာအုပ်စုအတွင်း မြို့နယ်အတွင်း မြို့နယ်အတွင်း	m+၁	၁၆၀ ဝိဒ်	၂၄၆ ဦး
၅	ကျေးရွာအုပ်စုအတွင်း မြို့နယ်အတွင်း မြို့နယ်အတွင်း	m+၁	၁၆၀ ဝိဒ်	၂၄၆ ဦး

ဃ။ လူထုစီမံကိန်း၏ လာမည့် ( ၄ ) နှစ်အတွက် အကျုံးမဝင်သော ဦးစားပေး ဖွံ့ဖြိုးတိုးတက်မှု လုပ်ငန်း အစီအစဉ်များအားဖော်ပြပါ။

အဆင့်	ကျေးရွာအတွက် ဦးစားပေး ဖွံ့ဖြိုး တိုးတက်မှု လုပ်ငန်းစဉ်များ	အဆိုပြုသူ (အမျိုးသားများ/ အမျိုးသမီးများ/အမျိုးသား+ အမျိုးသမီး)	အခန်းကဏ္ဍ
၁	ဖွံ့ဖြိုးရေးအဖွဲ့	၁၅	
၂	အကျွမ်းကျင်သူများ	၁၅	
၃	စာသင်ကျောင်း	၈	
၄			
၅			

ခေါင်းဆောင်၊ ကျေးရွာစီမံကိန်းအထောက်အကူပြုကော်မတီမှ အတည်ပြုသည်။

အမည် ဦးအောင် လက်မှတ် [Signature] နေ့စွဲ ၂၀၁၁-၂၀၁၇

# ဒုတိယနှစ်စက်ဝန်း ကျေးရွာဖွံ့ဖြိုးရေးဦးစားပေးအစီအစဉ်

ပုံစံ - ၈ - ၃ ကျေးရွာဖွံ့ဖြိုးရေး ဦးစားပေးအစီအစဉ် (Form PC 3)

လယ်ဥယျာဉ်ရွက်၊ အဆင့်(၃) ကျေးရွာဖွံ့ဖြိုးရေးမှန်ချက်အစည်းအဝေး ပြီးဆုံးသောအခါ ကျေးရွာစီမံကိန်း အထောက်အကူပြု မဟာမိတ်သည် လူထုစည်းရုံးရေးမှူးအဖွဲ့အစည်းဖြင့် ဤပုံစံကိုဖြည့်စုံစာရင်း ဖြည့်သွင်းရမည်။

လူထုစည်းရုံးရေးမှူး/ဝန်ထမ်း အမည် ဦးမလှ၊ ၇ နှစ်

နေ့စွဲ ၂၀.၁၀.၂၀၂၇ စက်ဝန်းအား အမှတ်ပြစ်ပါ (✓)  စက်ဝန်း(၁)   
 စက်ဝန်း(၂)  စက်ဝန်း(၃)  စက်ဝန်း(၄)

ပြည်နယ်/တိုင်း ကယား = ပြည်နယ်/တိုင်းကော် မြို့နယ် ကျွန်းကျွန်း ကျေးရွာအုပ်စု ကျွန်းကျွန်း ကျေးရွာ ဒူးဒူးကျွန်း

က၊ အခက်အခဲအတားအဆီးများအားစွေးမွေးခြင်း - ယခုလက်ရှိအခြေအနေတွင် ဤကျေးရွာဖွံ့ဖြိုးတိုးတက်ရေးအတွက် အဓိက အခက်အခဲအတားအဆီးများသည် မည်သည့်များဖြစ်ပါသနည်း။ (အမျိုးသား/သမီး အနည်းဆုံးအရက်အခဲ ၅ ခုစီဖော်ပြပါ)

အမျိုးသား အဖွဲ့မှ တင်ပြသောအခက်အခဲအတားအဆီးများ		အမျိုးသမီး အဖွဲ့မှတင်ပြသောအခက်အခဲအတားအဆီးများ	
၁	လယ်ယာအကျိုးအမြတ်နည်းပါးခြင်း	၁	ပညာရေး-အခက်အခဲအတားအဆီး
၂	ပညာရေး-အခက်အခဲအတားအဆီး	၂	လယ်ယာအကျိုးအမြတ်နည်းပါးခြင်း
၃	အခက်အခဲအတားအဆီး	၃	အကျိုးအမြတ်နည်းပါးခြင်း
၄		၄	
၅		၅	
၆		၆	
၇		၇	
၈		၈	
၉		၉	
၁၀		၁၀	

ဇ၊ မွန်မှန်ခြင်း - နောင်လာမည့် ( ၅ ) နှစ် အတွင်း ကျေးရွာဖွံ့ဖြိုးရေး မွန်မှန်ချက်များအား တင်ပြပါ။

အမျိုးသားအဖွဲ့မှ တင်ပြသောမွန်မှန်ချက်များ		အမျိုးသမီးအဖွဲ့မှ တင်ပြသောမွန်မှန်ချက်များ	
၁	လယ်ယာအကျိုးအမြတ်နည်းပါးခြင်း	၁	အကျိုးအမြတ်နည်းပါးခြင်း
၂	အခက်အခဲအတားအဆီး	၂	အကျိုးအမြတ်နည်းပါးခြင်း
၃	အခက်အခဲအတားအဆီး	၃	အကျိုးအမြတ်နည်းပါးခြင်း
၄		၄	
၅		၅	
		၆	
		၇	
		၈	
		၉	
		၁၀	

ဇ၊ လူထုစီမံကိန်း၏ လာမည့် ( ၄ ) နှစ်အတွက် အကန့်အသတ် ဦးစားပေး ဖွံ့ဖြိုးတိုးတက်မှု လုပ်ငန်း အစီအစဉ်များအားဖော်ပြပါ။



# တတိယနှစ်စက်ဝန်း ကျေးရွာဖွံ့ဖြိုးရေးဦးစားပေးအစီအစဉ်

ပုံစံ - ၈-၃ ကျေးရွာဖွံ့ဖြိုးရေး ဦးစားပေးအစီအစဉ် (Form PC 3)

လမ်းညွှန်ချက်၊ အဆင့်(၃)ကျေးရွာမှော်မှန်းချက်အစည်းအဝေးပြီးဆုံးသောအခါ ကျေးရွာစီမံကိန်း အထောက်အကူပြု ကော်မတီသည် လူထုစည်းရုံးရေးမှူးအကူအညီဖြင့် ဤပုံစံကိုပြည့်စုံအောင် ဖြည့်သွင်းရမည်။			
လူထုစည်းရုံးရေးမှူး/ဝန်ထမ်း အမည် <b>ဦး စောအယ် ဒို့ မှူး</b>			
နေ့စွဲ	<b>၂၀. ၉. ၂၀၁၈</b>	စက်ဝန်းအား အမှတ်ခြစ်ပါ (✓) <input type="checkbox"/> စက်ဝန်း(၁) <input type="checkbox"/> စက်ဝန်း(၂) ✓ <input type="checkbox"/> စက်ဝန်း(၃) <input type="checkbox"/> စက်ဝန်း(၄)	
ပြည်နယ်/တိုင်း	<b>ကယား</b>	မြို့နယ်/မြို့နယ်	<b>ကျေးရွာအုပ်စု ဝါးလှဲ</b>
		ကျေးရွာ	<b>နားဆုံ ကေဝ</b>

က။ အခက်အခဲအတားအဆီးများအားဆွေးနွေးခြင်း -  
 ယခုလက်ရှိအခြေအနေတွင်ဤကျေးရွာဖွံ့ဖြိုးတိုးတက်ရေးအတွက်အဓိကအခက်အခဲအတားအဆီးများသည် မည်သည်များ ဖြစ်ပါသနည်း။ (အမျိုးသား/သမီး အနည်းဆုံးအခက်အခဲ ၅ ခုစီဖော်ပြပါ)

အုပ်စုဖွဲ့ဆွေးနွေးမှုများမှ တင်ပြသောအခက်အခဲအတားအဆီးများ	
မြို့ရွာထိ တွင်ရွာတွင်း လမ်းပန်း ဆက်သွယ်ရေး ခက်ခဲခြင်း (၇၀၀၀)	<input type="checkbox"/> ကျား <input type="checkbox"/> မ <input checked="" type="checkbox"/> ကျား + မ
လူငယ်များ အား ကစား ဖြုတ်ချင်နေရာ မရှိခြင်း	<input type="checkbox"/> ကျား <input type="checkbox"/> မ <input checked="" type="checkbox"/> ကျား + မ
စာပေလေ့လာရေးအဖွဲ့အစည်း မရှိသောကြောင့် ဗဟုသုတ အား နည်းခြင်း	<input checked="" type="checkbox"/> ကျား <input type="checkbox"/> မ <input checked="" type="checkbox"/> ကျား + မ
၅ နှစ်စတင်ကလေးများ ငယ်များ မျှော်လင့်ချက်ပညာသင်ယူရန် ခက်ခဲခြင်း	<input checked="" type="checkbox"/> ကျား <input type="checkbox"/> မ <input type="checkbox"/> ကျား + မ
ကျေးရွာဖွံ့ဖြိုးရေး အဖွဲ့အစည်း ရှိပေမယ့် ခက်ခဲခြင်း	<input type="checkbox"/> ကျား <input type="checkbox"/> မ <input checked="" type="checkbox"/> ကျား + မ
ရွာထဲရှိ ရေ၊ မြေ၊ မြေရေ၊ အရင်းအနှီး နည်းပါးခြင်း	<input type="checkbox"/> ကျား <input checked="" type="checkbox"/> မ <input type="checkbox"/> ကျား + မ

ခ။ မှော်မှန်းခြင်း- နောင်လာမည့် ( ၅ )နှစ် အတွင်း ကျေးရွာဖွံ့ဖြိုးရေး မှော်မှန်းလျာထားချက်များအား တင်ပြပါ။

အုပ်စုဖွဲ့ဆွေးနွေးမှုများမှ တင်ပြသောအခက်အခဲအတားအဆီးများ	
ရွာတွင်း လမ်းပန်း ဆက်သွယ်ရေး များ၊ လမ်းများ ပိုမိုလှောင် မြှန်ယူရန်	<input type="checkbox"/> ကျား <input type="checkbox"/> မ <input checked="" type="checkbox"/> ကျား + မ
ကျေးရွာလူငယ်များ ဗဟုသုတ များ တိုးပွား လာစေရန်	<input type="checkbox"/> ကျား <input type="checkbox"/> မ <input checked="" type="checkbox"/> ကျား + မ
လူငယ်များ အား ကစား ဖြုတ်ချင်နေရာ အဆင်မပြေစေရန်	<input checked="" type="checkbox"/> ကျား <input type="checkbox"/> မ <input checked="" type="checkbox"/> ကျား + မ
ရွာထဲရှိ ရေ၊ မြေ၊ မြေရေ၊ အရင်းအနှီး ရရှိစေရန်	<input type="checkbox"/> ကျား <input checked="" type="checkbox"/> မ <input type="checkbox"/> ကျား + မ
အစည်းအဝေး ဖြုတ်ချင်နေရာ အဆင်မပြေစေရန်	<input type="checkbox"/> ကျား <input type="checkbox"/> မ <input checked="" type="checkbox"/> ကျား + မ
၅ နှစ်စတင်ကလေးများ မျှော်လင့်ချက်ပညာသင် နိုင်ရန်	<input type="checkbox"/> ကျား <input type="checkbox"/> မ <input checked="" type="checkbox"/> ကျား + မ

၈။ လူထုစီမံကိန်း၏ လာမည့် ( ၄ ) နှစ်အတွက် အကျုံးမဝင်သော ဦးစားပေး ဖွံ့ဖြိုးတိုးတက်မှု လုပ်ငန်း အစီအစဉ်များအားဖော်ပြပါ။

အဆင့်	ဦးစားပေး	ကျေးရွာအတွက် ဦးစားပေး ဖွံ့ဖြိုးတိုးတက်မှု လုပ်ငန်းစဉ်များ	အဆိုပြုသူ (အမျိုးသားများ/ အမျိုးသမီးများ/ အမျိုးသား + အမျိုးသမီး)	အခန်းကဏ္ဍ	ဦးစားပေး အဆင့် သတ်မှတ်ချက်	ခန့်မှန်း ကုန်ကျ စရိတ်	အကျိုးခံစားခွင့်ရှိသူ ခန့်မှန်းခြေအရေအတွက်		
							ကျား	မ	ပေါင်း
၁		ကျေးရွာအတွက် အောက်ခြေ	၈ + ၈	ကျေးရွာ အောက်ခြေ	၁	၁၈,၀၀၀,၀၀၀ ၁၃၀	၁၁၈	၂၄၈	
၂		ရွာတွင် ကျောက်ချော လမ်း ၁၉.၅ ခြေ	၈ + ၈	လမ်း၊ ရိက္ခာ	၂	၁၂,၀၀၀,၀၀၀ ၁၃၀	၁၁၈	၂၄၈	
၃		မူကြိုကျောင်း တည်ဆောက်ခြင်း	၈ + ၈	ပညာရေး	၃	၇,၀၀၀,၀၀၀ ၁၃၀	၁၁၈	၂၄၈	
၄		ရွာတွင် စိုက်ပျိုးရေး ဖွံ့ဖြိုးခြင်း	၈ + ၈	လမ်း၊ ရိက္ခာ	၄	၁၈,၀၀၀,၀၀၀ ၁၃၀	၁၁၈	၂၄၈	
၅		ကျေးရွာတွင် ရေပေးစနစ်	၈ + ၈	အခြား	၅	၂၀,၀၀၀,၀၀၀ ၁၃၀	၁၁၈	၂၄၈	
၆		ကျေးရွာအတွက် အောက်ခြေ	၈ + ၈	ကျေးရွာ အောက်ခြေ	၆	၂၀,၀၀၀,၀၀၀ ၁၃၀	၁၁၈	၂၄၈	
၇									
၈									

၉။ လူထုစီမံကိန်း၏ လာမည့် ( ၄ ) နှစ်အတွက် အကျုံးမဝင်သော ဦးစားပေး ဖွံ့ဖြိုးတိုးတက်မှု လုပ်ငန်း အစီအစဉ်များအားဖော်ပြပါ။

အဆင့်	ကျေးရွာအတွက် ဦးစားပေး ဖွံ့ဖြိုးတိုးတက်မှု လုပ်ငန်းစဉ်များ	အဆိုပြုသူ (အမျိုးသားများ/ အမျိုးသမီးများ/ အမျိုးသား + အမျိုးသမီး)	အခန်းကဏ္ဍ
၁	ရွာတွင် ရေပေးစနစ် တည်ဆောက်ခြင်း	၈ + ၈	ရေပေးစနစ်
၂	ကျေးရွာအတွက် အောက်ခြေ တည်ဆောက်ခြင်း (၂၀၀၈)	၈ + ၈	ကျေးရွာ အောက်ခြေ
၃			
၄			
၅			
၆			
၇			

ခေါင်းဆောင်၊ ကျေးရွာစီမံကိန်းအထောက်အကူပြုကော်မတီမှ အတည်ပြုသည်။

အမည် ဦး သုခ နိုင် လက်မှတ် [လက်မှတ်] နေ့စွဲ ၂၀၂၀ ခု ဇူလိုင်လ



# စတုတ္ထနှစ်စက်ဝန်း ကျေးရွာဖွံ့ဖြိုးရေးဦးစားပေးအစီအစဉ်

ပုံစံ - စ-၃ ကျေးရွာဖွံ့ဖြိုးရေး ဦးစားပေးအစီအစဉ် (Form PC 3)

လယ်ဥယျာဉ်ရှာဖွေ အဆင့်(၃)ကျေးရွာဖွံ့ဖြိုးရေးမှန်းချက်အစည်းအဝေးပြီးဆုံးသောအခါ ကျေးရွာစီမံကိန်း အထောက်အကူပြု ကော်မတီသည် လူထုစည်းရုံးရေးမှူးအကူအညီဖြင့် ဤပုံစံကိုပြည့်စုံအောင် ဖြည့်သွင်းရမည်။			
လူထုစည်းရုံးရေးမှူး/ဝန်ထမ်း အမည် - ဦးလီဖ			
နေ့စွဲ ၁၂.၉.၂၀၁၉	စက်ဝန်းအား အမှတ်ခြစ်ပါ (✓) <input type="checkbox"/> စက်ဝန်း(၁) <input type="checkbox"/> စက်ဝန်း(၂) <input type="checkbox"/> <input type="checkbox"/> စက်ဝန်း(၃) <input type="checkbox"/> စက်ဝန်း(၄)		
ပြည်နယ်/တိုင်း ကယား	မြို့နယ် ဖျံလှော်	ကျေးရွာအုပ်စု ဝါးလုံ	ကျေးရွာ ဘားဘုရွာ

က။ အခက်အခဲအတားအဆီးများအားဆွေးနွေးခြင်း - ယခုလက်ရှိအခြေအနေတွင်ဤကျေးရွာဖွံ့ဖြိုးတိုးတက်ရေးအတွက် အဓိကအခက်အခဲအတားအဆီးများသည် မည်သည်များဖြစ်ပါသနည်း။ (အမျိုးသား/သမီး အနည်းဆုံးအခက်အခဲ ၅ ခုစီဖော်ပြပါ)

အုပ်စုဖွဲ့ဆွေးနွေးမှုများမှ တင်ပြသောအခက်အခဲအတားအဆီးများ	
၁။ ကလေးကလေးများ၊ သူငယ်များ၊ ငယ်လယ်လယ် အိမ်စားမရှိဘဲ ဘွဲ့မရဘဲ ရပ်နေခြင်း။	<input type="checkbox"/> ကျား <input type="checkbox"/> မကျား + မ
၂။ လူငယ်တိုင်း (၂) အဖွဲ့အစည်းရှိစေရန်အတွက် အိမ်ခြံမြေ၊ အခွန်၊ အခွန်ပေးရန် စသည်များ	<input type="checkbox"/> ကျား <input type="checkbox"/> မကျား + မ
၃။ မြေဧရိယာမရှိဘဲ ဖန်တီးနိုင်စေရန်၊ မိမိကလေးကလေး ဖန်တီးနိုင်စေရန် အတွက် မြေဧရိယာ များစွာ	<input type="checkbox"/> ကျား <input type="checkbox"/> မကျား + မ
၄။ အသားကလေးများ၊ ကလေးကလေး မရှိစေရန်အတွက် ကျေးရွာ၊ သူငယ်များ၊ အသားကလေးများ	<input type="checkbox"/> ကျား <input type="checkbox"/> မကျား + မ
၅။ အသားကလေးများ၊ ကလေးကလေး မရှိစေရန်အတွက် ကလေးများ၊ ကလေးကလေးများ	<input type="checkbox"/> ကျား <input type="checkbox"/> မကျား + မ
	<input type="checkbox"/> ကျား <input type="checkbox"/> မကျား + မ
	<input type="checkbox"/> ကျား <input type="checkbox"/> မကျား + မ

ခ။ မျှော်မှန်းခြင်း- နောင်လာမည့် (၅)နှစ် အတွင်း ကျေးရွာဖွံ့ဖြိုးရေး မျှော်မှန်းချက်များအား တင်ပြပါ။

အုပ်စုဖွဲ့ဆွေးနွေးမှုများမှ တင်ပြသောအခက်အခဲအတားအဆီးများ	
၁။ ကလေးကလေးများ၊ သူငယ်များ၊ ငယ်လယ်လယ် အိမ်စားမရှိဘဲ ဘွဲ့မရဘဲ ရပ်နေခြင်း။	<input type="checkbox"/> ကျား <input type="checkbox"/> မကျား + မ
၂။ လူငယ်တိုင်း နှစ်ခုစီ စားရန်အတွက် အိမ်ခြံမြေအား မသင့်လျော်စေရန်အတွက်	<input type="checkbox"/> ကျား <input type="checkbox"/> မကျား + မ
၃။ ကလေးများ၊ ကလေးကလေး မရှိစေရန်အတွက် ကလေးများ၊ ကလေးကလေးများ	<input type="checkbox"/> ကျား <input type="checkbox"/> မကျား + မ
၄။ အသားကလေးများ၊ ကလေးကလေး မရှိစေရန်အတွက် ကလေးများ၊ ကလေးကလေးများ	<input type="checkbox"/> ကျား <input type="checkbox"/> မကျား + မ
၅။ အသားကလေးများ၊ ကလေးကလေး မရှိစေရန်အတွက် ကလေးများ၊ ကလေးကလေးများ	<input type="checkbox"/> ကျား <input type="checkbox"/> မကျား + မ
	<input type="checkbox"/> ကျား <input type="checkbox"/> မကျား + မ

	□ ကျား □ မ □ ကျား + မ
	□ ကျား □ မ □ ကျား + မ

၈။ လူထုစီမံကိန်း၏ လာမည့် (၄) နှစ်အတွက် အကျုံးမဝင်သော ဦးစားပေး ဖွံ့ဖြိုးတိုးတက်မှု လုပ်ငန်း အစီအစဉ်များအားဖော်ပြပါ။

ဦးစားပေးအဆင့်	ကျေးရွာအတွက် ဦးစားပေး ဖွံ့ဖြိုးတိုးတက်မှု လုပ်ငန်းစဉ်များ	အဆိုပြုသူ (အမျိုးသားများ/အမျိုးသမီးများ/အမျိုးသား+အမျိုးသမီး)	အခန်းကဏ္ဍ	ဦးစားပေးအဆင့်သတ်မှတ်ချက်	ခန့်မှန်းကုန်ကျစရိတ်	အကျိုးခံစားခွင့်ရှိသူ ခန့်မှန်းခြေအရေအတွက်		
						ကျား	မ	ပေါင်း
၁	ကျေးမရွာစေတနာ့အခင်း	၈ + ၆	ကျေးရွာစေတနာ့အခင်း	၁	၂၀၅၂	၂၂	၂၂	၂၄
၂	ကျေးမရွာစေတနာ့အခင်း	၈	ကျေးမရွာစေတနာ့အခင်း	၂	၂၀၅၂	၂၂	၂၂	၂၄
၃	ကျေးမရွာစေတနာ့အခင်း	၈ + ၆	ကျေးမရွာစေတနာ့အခင်း	၃	၂၀၅၂	၂၂	၂၂	၂၄
၄	ကျေးမရွာစေတနာ့အခင်း	၈	ကျေးမရွာစေတနာ့အခင်း	၄	၂၀၅၂	၂၂	၂၂	၂၄
၅	ကျေးမရွာစေတနာ့အခင်း	၈	ကျေးမရွာစေတနာ့အခင်း	၅	၂၀၅၂	၂၂	၂၂	၂၄
၆								
၇								
၈								

၉။ လူထုစီမံကိန်း၏ လာမည့် (၄) နှစ်အတွက် အကျုံးမဝင်သော ဦးစားပေး ဖွံ့ဖြိုးတိုးတက်မှု လုပ်ငန်း အစီအစဉ်များအားဖော်ပြပါ။

အဆင့်	ကျေးရွာအတွက် ဦးစားပေး ဖွံ့ဖြိုး တိုးတက်မှု လုပ်ငန်းစဉ်များ	အဆိုပြုသူ (အမျိုးသားများ/အမျိုးသမီးများ/အမျိုးသား + အမျိုးသမီး)	အခန်းကဏ္ဍ
၁	ကျေးမရွာစေတနာ့အခင်း	မ	ကျေးမရွာစေတနာ့အခင်း
၂	ကျေးမရွာစေတနာ့အခင်း	မ	ကျေးမရွာစေတနာ့အခင်း
၃			
၄			
၅			
၆			

ခေါင်းစောင်၊ ကျေးရွာစီမံကိန်းအထောက်အကူပြုကော်မတီမှအတည်ပြုသည်။

အမည် ကျေးမရွာစေတနာ့အခင်း လက်မှတ် [Signature] ခန့်မှန်း ၂၀၂၂

နေ့ရက်	၁၀-၉-၂၀၁၉	အချိန်	၇:၀၀ AM	၄	၅:၀၀ PM	မိ
နေရာ	ပြည်ထောင်စု - အစိုးရ	ကျေးရွာအုပ်စု/ကျေးရွာ	ကီးလှိုင်ကုန်း / ပုသိမ်မြို့			
မြို့နယ်	ပုသိမ်	ပြည်နယ်				

ဆောင်ရွက်ထားသည့်အချက်အလက်

- ၁ ကက်ကုသမှု ဆောင်ရွက်ခြင်း၊ | ကျေးရွာအုပ်စုအတွင်း ဖွဲ့စည်းပေးရန် ကမ္ဘာ့ကဆေးဗဟိုမှ
- ၂ စီမံကိန်းကော်မတီ၊ ဝတ်ဆင်ခြင်း၊ | စီမံကိန်း ဆက်လက် ဖွဲ့စည်းခြင်း၊
- ၃ ကိစ္စ ဖြေရှင်းမှု ဖြေဆိုပေးခြင်း၊ ဖြေဆိုပေးခြင်း၊ ပုံစံပြင်ဆင်မှု ပြုလုပ်ခြင်း၊
- ၄ ကမ္ဘာ့ကဆေးဗဟိုမှ ပြန်လည် လာရောက် ရောက်ရှိခြင်း၊ နည်းလမ်း အသစ်ဖြင့် ဆောင်ရွက်ခြင်း
- ၅ စီမံကိန်းအုပ်စုအတွင်း အကျိုးပြုစေရန်၊ ကျေးရွာအုပ်စုအတွင်း အကျိုးပြုစေရန်၊ ပုံစံပြင်ဆင်ခြင်း၊

ဆောင်ရွက်ထားသည့်အချက်အလက်များ

ဆောင်ရွက်ထားသည့်အချက်အလက်များ	ဦးဆောင်ဆောင်ရွက်သူ
* ကျေးရွာအုပ်စု စီမံကိန်း ဖွဲ့စည်းပေးခြင်း၊ ကျေးရွာအုပ်စု အကျိုးပြုစေရန်	ဒေါ်အေးအေး
* စီမံကိန်းကော်မတီ၊ ဝတ်ဆင်ခြင်း၊ ဖြေဆိုပေးခြင်း	ဒေါ်မိမိ
* ကိစ္စ ဖြေရှင်းမှု ဖြေဆိုပေးခြင်း၊ ဖြေဆိုပေးခြင်း၊ ပုံစံပြင်ဆင်မှု ပြုလုပ်ခြင်း၊ PRA Tools ဆောင်ရွက်ခြင်း	ဒေါ်မိမိ + ဒေါ်အေးအေး
* ကမ္ဘာ့ကဆေးဗဟိုမှ ပြန်လည် လာရောက် ရောက်ရှိခြင်း၊ နည်းလမ်း အသစ်ဖြင့် ဆောင်ရွက်ခြင်း	ဒေါ်အေးအေး
* စီမံကိန်းအုပ်စုအတွင်း အကျိုးပြုစေရန်	ဒေါ်အေးအေး
* ကမ္ဘာ့ကဆေးဗဟိုမှ ပြန်လည် လာရောက် ရောက်ရှိခြင်း၊ နည်းလမ်း အသစ်ဖြင့် ဆောင်ရွက်ခြင်း	ဒေါ်အေးအေး + ဒေါ်မိမိ
* ပုံစံပြင်ဆင်ခြင်း၊ ကျေးရွာအုပ်စုအတွင်း အကျိုးပြုစေရန်	ဒေါ်အေးအေး

ဆောင်ရွက်ထားသည့်အချက်အလက်များ

ကမ္ဘာ့ကဆေးဗဟိုမှ ပြန်လည် လာရောက် ရောက်ရှိခြင်း၊ နည်းလမ်း အသစ်ဖြင့် ဆောင်ရွက်ခြင်း၊ ကျေးရွာအုပ်စုအတွင်း အကျိုးပြုစေရန်

ကမ္ဘာ့ကဆေးဗဟိုမှ ပြန်လည် လာရောက် ရောက်ရှိခြင်း၊ နည်းလမ်း အသစ်ဖြင့် ဆောင်ရွက်ခြင်း၊ ကျေးရွာအုပ်စုအတွင်း အကျိုးပြုစေရန်

PRA Tools နည်းလမ်းဖြင့် ဆောင်ရွက်ခြင်း၊ ကျေးရွာအုပ်စုအတွင်း အကျိုးပြုစေရန်

ဆောင်ရွက်ထားသည့်အချက်အလက်များ

ကမ္ဘာ့ကဆေးဗဟိုမှ ပြန်လည် လာရောက် ရောက်ရှိခြင်း၊ နည်းလမ်း အသစ်ဖြင့် ဆောင်ရွက်ခြင်း၊ ကျေးရွာအုပ်စုအတွင်း အကျိုးပြုစေရန်

ကမ္ဘာ့ကဆေးဗဟိုမှ ပြန်လည် လာရောက် ရောက်ရှိခြင်း၊ နည်းလမ်း အသစ်ဖြင့် ဆောင်ရွက်ခြင်း၊ ကျေးရွာအုပ်စုအတွင်း အကျိုးပြုစေရန်

ဒေါ်အေးအေး

မှတ်တမ်းပြုသူ ဒေါ်မိမိ  
 ရက်စွဲ ၀၉

ကဏ္ဍအလိုက်ဦးစားပေးလုပ်ငန်းအကျဉ်းချုပ်ဇယား

ကဏ္ဍ	စဉ်	လုပ်ငန်းအမျိုးအစား	အဆိုပြုသူ (အမှန်ဖြစ်ရန်)			ခုနစ်	ထောက်ပံ့မည့် အဖွဲ့အစည်း (သို့) ဌာန	မှတ်ချက်
			ကျား	မ	ကျား +မ			
အခြေခံအဆောက်အအုံကဏ္ဍ(လမ်း၊တံတား၊ ရေရရှိရေးမီးလင်းရေး)	၁	ခန်းမဆောင်တည်ဆောက်ခြင်း			✓			
	၂	ရွာတွင်းတံတားတည်ဆောက်ခြင်း	✓					
	၃	ရွာတွင်းကျောက်ချောလမ်း			✓			
	၄							
	၅							
	၆							
	၇							
လူမှုစီးပွားကဏ္ဍ(ပညာရေးကျန်းမာရေးနှင့်ဆိုင်သောအဆောက်အအုံများနှင့် အခြားလိုအပ်ချက်များ)	၁	စာသင်ကျောင်းဆောင်တိုးချဲ့ခြင်း	✓					
	၂							
	၃							
	၄							
	၅							
အသက်မွေးဝမ်းကြောင်းကဏ္ဍ	၁	စိုက်ပျိုးရေးနည်းပညာသင်တန်း		✓				
	၂	အလုပ်အကိုင်အခွင့်အလမ်း		✓				
	၃							
	၄							
	၅							
	၆							
	၇							
သာသနာရေးအဖွဲ့အစည်းကဏ္ဍ	၁							
	၂							
	၃							

	၄							
	၅							

အခြားကဏ္ဍ (ဌာနဆိုင်ရာများသို့ လွှဲပြောင်းနိုင်ခြင်းနှင့် အကောင် အထည်ဖော်နိုင်ခြင်းမရှိသောလုပ်ငန်းများ)	၁	ဘောလုံးကွင်းတည်ဆောက်ခြင်း	✓					
	၂							
	၃							
	၄							
	၅							
	၆							
	၇							

ဦးစားပေးလုပ်ငန်းအကျဉ်းချုပ်ဇယား

စဉ်	လုပ်ငန်းအမည်	ဦးစားပေးအဆင့်	အဆိုပြုသူ (ကျား)	အဆိုပြုသူ (မ)	အဆိုပြုသူ (ကျား+မ)	မှတ်ချက်
၁။	ကျေးရွာခန်းမဆောင်တည်ဆောက်ခြင်း	၁			✓	
၂။	ရွာတွင်းကျောက်ချောလမ်းခင်းခြင်း	၂			✓	
၃။	မူကြိုကျောင်းတည်ဆောက်ခြင်း	၃			✓	
၄။	ရွာတွင်းတံတား(၂)စင်းပြုပြင်ခြင်း	၄			✓	
၅။	ဘော်လုံးကွင်းတိုးချဲ့ခြင်း	၅			✓	
၆။	ကျေးရွာစာကြည့်တိုက်တည်ဆောက်ခြင်း	၆			✓	
၇။	စိုက်ပျိုးရေးအတွက်တိုးနည်းပညာနှင့် အရင်းအနှီးထုတ်ပေးခြင်း(စပါး၊ပြောင်း၊ဝက်မျိုး)	၇		✓		
၈။						
၉။						
၁၀။						
၁၁။						
၁၂။						
၁၃။						

# လုပ်ငန်းဆောင်ရွက်မှုမှတ်တမ်းဓါတ်ပုံများ

