

ပြည်ထောင်စုသမ္မတမြန်မာနိုင်ငံတော်အစိုးရ
စိုက်ပျိုးရေး၊ မွေးမြူရေးနှင့်ဆည်မြောင်းဝန်ကြီးဌာန
ကျေးလက်ဒေသဖွံ့ဖြိုးတိုးတက်ရေးဦးစီးဌာန
လွိုင်ကော်-ရှားတောမြို့နယ်



လူထုဗဟိုပြုစီမံကိန်း

National Community Driven Development Project



ကျေးရွာဖွံ့ဖြိုးရေးအစီအစဉ် (၂၀၁၇-၂၀၁၈)

Village Development Plan(VDP)

လွိုင်ကော်မြို့နယ်၊ တီးလုံကျေးရွာအုပ်စု၊ နားဆုံကွေ့ကျေးရွာ

မာတိကာ

အကြောင်းအရာ

စာမျက်နှာ

၁။ မြို့နယ်ပြင်မြေပုံ	၃
၂။ အုပ်စုမြေပုံ	၄
၃။ အုပ်စုတွင်ပါဝင်သောကျေးရွာများစာရင်း	၅
၄။ ကျေးရွာသမိုင်းကြောင်း(ကျေးရွာအခြေခံအချက်အလက်များ)	၆
၅။ လူထုပူးပေါင်းပါဝင်သော လူမှုဆန်းစစ်ခြင်းနှင့်အကဲဖြတ်ခြင်းလုပ်ငန်းစဉ် (PSA/PRA) အကျဉ်းချုပ်ဇယား	၈
၆။ လူမှုရေး နှင့် အရင်းအမြစ်ပြင်မြေပုံ	၉
၇။ လူမှုရေး နှင့် အရင်းအမြစ်ပြင်မြေပုံသုံးသပ်ချက်	၁၀
၈။ ဥစ္စာဓနကြွယ်ဝမှုအဆင့် သတ်မှတ်ချက်ပြပုံ	၁၁
၉။ ဥစ္စာဓနကြွယ်ဝမှုအဆင့်သတ်မှတ်ချက်ဇယားသုံးသပ်ချက်	၁၂
၁၀။ ရာသီခွင်ပြဇယား	၁၃
၁၁။ ရာသီခွင်ပြဇယားသုံးသပ်ချက်	၁၄
၁၂။ အရင်းအမြစ် အသုံးပြုမှုနှင့်ထိန်းချုပ်မှု	၁၅
၁၃။ အရင်းအမြစ် အသုံးပြုမှုနှင့်ထိန်းချုပ်မှု သုံးသပ်ချက်	၁၆
၁၄။ ပင့်ကူအိမ်ပြပုံ (ကျား၊မ)	၁၇
၁၅။ ပင့်ကူအိမ်သုံးသပ်ချက် (ကျား၊မ)	၁၈
၁၆။ အဖွဲ့အစည်းချိတ်ဆက်မှုပြပုံ	၁၉
၁၇။ အဖွဲ့အစည်းချိတ်ဆက်မှုပြပုံသုံးသပ်ချက်	၂၀
၁၈။ ကော်မတီဝင်များစာရင်း	၂၁
၁၉။ ကျေးရွာအချက်အလက်များ (ပုံစံ-၁)	၂၃
၂၀။ စီမံကိန်းအချိန်ဇယား (ပုံစံ-၂)	၂၆
၂၁။ ကျေးရွာဖွံ့ဖြိုးရေးဦးစားပေးအစီအစဉ် (ပုံစံ-၃)	၂၈
၂၂။ အစည်းအဝေးမှတ်တမ်းများ	၃၉
၂၃။ ကဏ္ဍအလိုက်ဦးစားပေးဖွံ့ဖြိုးရေးလုပ်ငန်းစဉ်များ	၃၀
၂၄။ ဦးစားပေးလုပ်ငန်းများရွေးချယ်ခြင်းဇယား	၃၁
၂၅။ ကျေးရွာဖွံ့ဖြိုးရေးအစီအစဉ်ဆောင်ရွက်မှုမှတ်တမ်းဇယား	၃၂

လွိုင်ကော်မြို့နယ်မြေပုံ

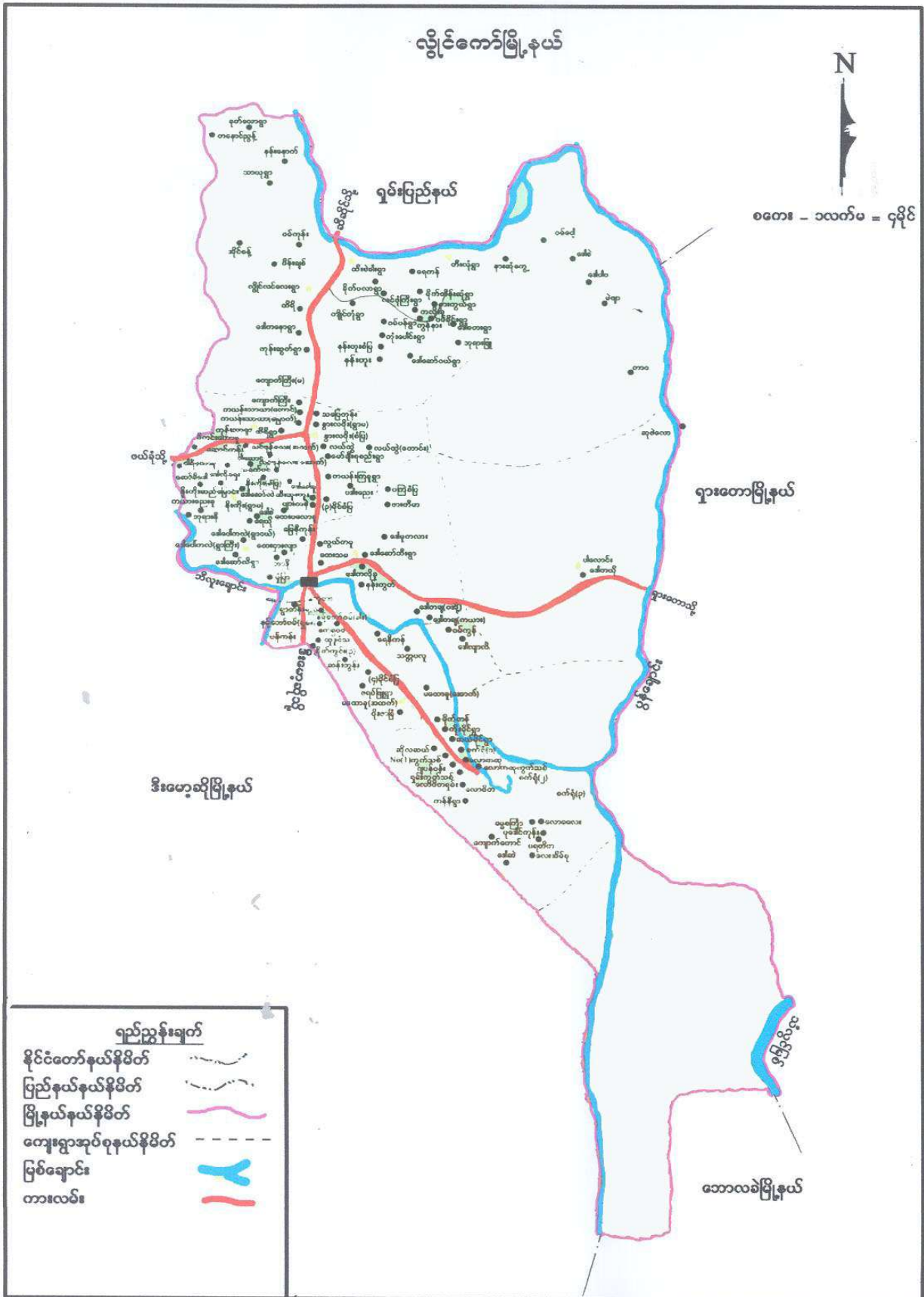

ကျေးရွာအုပ်စုမြေပုံ



ကျေးရွာအုပ်စုတွင် ပါဝင်သော ကျေးရွာများစာရင်း

စဉ်	ကျေးရွာအုပ်စုအမည်	ကျေးရွာအမည်	မှတ်ချက်
၁။	တီးလုံအုပ်စု	တီးလုံ	
၂။		နားဆုံကွေ့	
၃။		ဒေါ်စံ	
၄။		ဝမ်ငွေ	
၅။		ဒေါ်ပါပါး	
၆။		တာဝ	
၇။		မဲဖျာ	
၈။		လုံပု	

လူထုဗဟိုပြုစီမံကိန်းမှ လူထုပူးပေါင်းပါဝင်သောနည်းဖြင့် ဒုတိယနှစ်စီမံကိန်းမိတ်ဆက်အစည်းအဝေး

(၂၀၁၇-၂၀၁၈ ခုနှစ်)

မြို့နယ် -လွိုင်ကော် ကျေးရွာအုပ်စု -တီးလုံ ကျေးရွာအမည် - နားဆုံကွေ့ ရက်စွဲ - ၁၉.၁၀.၂၀၁၇

၁။ ကျေးရွာသမိုင်းကျောင်း

နားဆုံကွေ့ကျေးရွာကို လွန်ခဲ့သောနှစ်(၆၀)ခန့်က ဦးလုံရှိနှင့် ဒေါ်ပန်ကန်တို့မှ စတင်တည် ထောင်ခဲ့ပြီး အိမ်ခြေ (၁၅)အိမ်ခန့်ရှိပါသည်။ ၎င်းတို့မှ နှစ်အနည်းငယ်နေထိုင်ပြီး ဘုန်းကြီး ကျောင်းနှင့် ဇရပ်ကျောင်းများကို (၁၉၅၈) ခုနှစ်တွင် ဆောက်လုပ်နိုင်ခဲ့ပါသည်။ ကျေးရွာ/သူ များသည် မကြာခဏဆိုသလို စစ်ဘေးကြောင့် ထွက်ပြေးတိမ်းရှောင်ခဲ့ရသည်။ ဖြတ်လေးဖြတ် ကြောင့် ၁၈၈၉ မှုများ မကြာခဏဆိုသလိုဖြစ်ပွားခဲ့ပါသည်။ စစ်ပြေးချိန်တွင် ရှမ်းပြည်နယ်သို့ ထွက်ပြေးတိမ်းရှောင်နေထိုင်ခဲ့ကြသည်။ ယခင်ခေတ်တွင် ပညာရေးမှာ လူထုခန့်ဦးမန်းရွှေမှ ကလေးများကို ဇရပ်ကျောင်းများ၌ ပညာသင်ယူခဲ့ကြပါသည်။ (၁၉၈၅)ခုနှစ်တွင် ကိုယ်ထူကိုယ် ထကျောင်းတစ်ဆောင်ဆောက်လုပ်ပေးခဲ့ပါသည်။ ၂၀၁၅-၂၀၁၆ ခုနှစ်တွင် မူလတန်းကျောင်း ဆောင်သစ်ကို အစိုးရမှ ဆောက်လုပ်ဖွင့်လှစ်ပေးနိုင်ခဲ့သည်။ အစိုးရမှ ရွာတွင်းတံတားများ ဆောက်လုပ်ဖွင့်လှစ်ပေးနိုင်ခဲ့သည်။

လယ်ယာစိုက်ပျိုးရေးကိုအဓိကလုပ်ကိုင်ပြီး စပါး၊ ပြောင်း၊ ပဲစေ့ငုံတို့ကို စိုက်ပျိုးအသက် မွေးကြသည်။ ၂၀၁၃-၂၀၁၄ခုနှစ်တွင် IRC မှ ရေနှင့် ပတ်ဝန်းကျင်ဆိုင်ရာ လုပ်ငန်းများ၊ အသိပညာပေးလုပ်ငန်းများ၊ ရေလှောင်ကန်အိုးများပြုလုပ်ခဲ့ပါသည်။ ၂၀၁၅ ခုနှစ်တွင်SCI မှ Malaria 2010 တွင် World Vision မှ Malaria, TB လုပ်ငန်းများလုပ်ဆောင်ပေးခဲ့ပါသည်။ ၂၀၁၇ ခုနှစ်တွင် လူထုဗဟိုပြုအဖွဲ့မှ စာသင်ကျောင်းခြံစည်းရိုးနှင့် ကျောင်းအဝင်တံတားကို တည်ဆောက် ပေးခဲ့ပါသည်။ ၂၀၁၇ ခုနှစ်တွင် အိမ်ခြေ(၄၈)အိမ် လူဦးရေ ၂၄၆ဦးထိရှိခဲ့ပါသည်။

လူထုပူးပေါင်းပါဝင်သော လူမှုဆန်းစစ်ခြင်း နှင့်အကဲဖြတ်လုပ်ငန်းစဉ် (PSA/PRA) အကျဉ်းချုပ်ဇယား

စဉ်	အကြောင်းအရာ	ရက်စွဲ	ဦးတည်အုပ်စု	တက်ရောက်သူ			အဓိကဆွေးနွေးချက်များ
				ကျား	မ	ပေါင်း	
၁။	လူမှုရေးအရင်းအမြစ်ပြ မြေပုံ (Social Map/ Resource Map)	၂၀.၁၀.၂၀၁၇	ရပ်မိ/ရပ်ဖက်မတီ ဝင်များ	၁၅	၇	၂၂	အိမ်အမျိုးအစားများ၊အခြေခံ အဆောက်အဦများ၊လမ်းပန်း ဆက်သွယ်ရေးအခြေအနေ၊ လယ်ယာမြေမြစ်ချောင်း၊ ရေတွင်းရေကန်သစ်တောများ
၂။	ဥစ္စနေကြွယ်ဝမှုအဆင့် သတ်မှတ်ချက်(Wealth Ranking)	၂၀.၁၀.၂၀၁၇	ချမ်းသာ၊အလယ်အ လတ်၊နွမ်းပါးအုပ်စု	၁၅	၇	၂၂	ကျေးရွာလူမှုစီးပွားအုပ်စုများ၊ ခွဲခြားသတ်မှတ်နိုင်ရေးအတွက် အခြေခံစံနှုန်းများသတ်မှတ်ခြင်း ကျေးရွာသားများနှင့်အများသ ဘောတူခွဲခြားသတ်မှတ်ခြင်း
၃။	ပိုင်ဆိုင်မှုသုံးသပ်ခြင်း	၂၀.၁၀.၂၀၁၇	ကော်မတီဝင်၊အမျိုး သမီး၊အမျိုးသားများ	၁၅	၇	၂၂	အမျိုးသမီးနှင့် အမျိုးသားများ ပိုင်ဆိုင်ပြီး ထိန်းချုပ်ထားသည့် ပိုင်ဆိုင်မှု(သို့) အရင်းအမြစ် များကို သုံးသပ်ခြင်း
၄။	ရာသီခွင်ပြက္ခဒိန် (Seasonal Calender)	၂၀.၁၀.၂၀၁၇	ကော်မတီဝင်၊အမျိုး သမီး၊အမျိုးသားများ	၁၅	၆	၂၁	ရာသီဥတု၊စိုက်ပျိုးသီးနှံများ၊ လယ်ယာလုပ်ငန်းများ၊ ဝင်ငွေထွက်ငွေ၊မွေးမြူရေး လုပ်ငန်းများ၊
၅။	ပင့်ကူအိမ်ကွန်ယက် (SPider Web)	၂၀.၁၀.၂၀၁၇	အမျိုးသမီး၊အမျိုး သားများ	၃၀	၁၃	၄၃	အမျိုးသား၊အမျိုးသမီးများ တန်းတူအခွင့်အရေးရရှိမှုနှင့် မရရှိသည့်အကြောင်းအရင်းများ
၆။	အဖွဲ့အစည်းချိတ်ဆက်ပုံ (venn Diagram)	၂၀.၁၀.၂၀၁၇	ကျေးရွာလူမှုဖွံ့ဖြိုး ရေးအဖွဲ့၊အုပ်ချုပ် ရေး အဖွဲ့၊ ကျေးရွာစီ ထောက်အဖွဲ့	၃၀	၁၃	၄၃	ကျေးရွာတွင်ရှိအဖွဲ့အစည်းများ နှင့်ဖွံ့ဖြိုးရေးလုပ်ငန်းအတွက် ချိ ချိတ်ဆက်ဆောင်ရွက် လုပ်ကိုင်မှု

ကျေးရွာအရင်းအမြစ်ပြုပြင်ဆေးကုသုံးသပ်ချက်

နားဆုံကွေ့ကျေးရွာတွင် အိမ်ခြေစုစုပေါင်း(၄၈)အိမ်ရှိပါသည်။ အဓိကစိုက်ပျိုးသောသီးနှံများမှာ စပါး၊ ကြက်သွန်၊ မြေပဲစသည့်သီးနှံများကို စိုက်ပျိုးကြသည်။ တောင်ယာ၊ လယ်ယာ၊ များရှိသော အိမ်ထောင်စုများသည် တစ်နှစ်စာ စားဝတ်နေရေးအတွက်ဖူလုံမရှိပါ။ ဖူလုံမရှိရသည့် အကြောင်းအရင်းမှာ ရာသီဥတုမမှန်ခြင်း၊ ပိုးကျခြင်း၊ လူဦးရေများပြားခြင်းတို့ကြောင့်ဖြစ်သည်။ နားဆုံကွေ့ကျေးရွာတွင် သောက်သုံးရေရရှိမှုမှာ တစ်နှစ်ပတ်လုံးရေအဆင်ပြေသော်လည်း သောက်သုံးရေမသန့်ရှင်းပါ။ အဘယ်ကြောင့်ဆိုသော် ထီးစဲခါးရေတံခွန်ကနေ ကျေးရွာထိစီးဆင်းလာပြီး အများကျေးရွာမှ ထပ်ဆင့်စီးဆင်းလာသောကြောင့်ဖြစ်သည်။ အများကျေးရွာ တစ်ဆင့်ပြီးတစ်ဆင့် သုံးခြင်းကြောင့်ဖြစ်သည်။ ကျေးရွာအတွင်းတံတား၊ ကျေးရွာအဝင်လမ်း၊ ရွာတင်းလမ်းများမှာ နွေရာသီတွင် သွားလာရအဆင်ပြေပြီး မိုးရာသီတွင်အလွန်သွားလာရခက်ခဲပါသည်။

နားဆုံကွေ့ကျေးရွာတွင် ဗုဒ္ဓဘာသာဝင်များဖြစ်ကြပြီး ဗုဒ္ဓဘာသာကို ကိုးကွယ်ယုံကြည်ကြသည်။ ဘာသာရေးအဆောက်အဦးအဖြစ် ဘုန်းကြီးကျောင်းတစ်ကျောင်းရှိပြီး ဘုန်းကြီး ကျောင်းအတွင်းတွင် ဇရပ်တစ်ဆောင်ရှိပါသည်။ ပညာရေးအဆောက်အဦးကျောင်းဆောင် (၂)ဆောင်ရှိပါသည်။ တစ်ဆောင်မှာ ကျေးရွာကိုယ်ထူကိုယ်ထဖြင့် ဆောက်လုပ်ခဲ့ပြီး ကျန်တစ် ဆောင်မှာ အစိုးရမှ လာရောက်ဆောက်လုပ်ပေးခဲ့သည်။ ကျောင်းဆရာမနေအိမ်တစ်ဆောင် ရှိပြီး မူကြိုကျောင်း၊ ခန်းမဆောင်အဆောက်အဦးများမရှိသောကြောင့် ကျေးရွာပိုင်ပစ္စည်းများ ထားရန်နေရာမရှိ၊ အစည်းအဝေးပြုလုပ်ရန်နေရာမရှိသဖြင့် အခက်အခဲရှိပါသည်။ ကလေးသူငယ်များထိန်းကျောင်းရန် မူကြိုကျောင်းမရှိခြင်းကြောင့် တောင်ယာ/လယ်ယာ လုပ်ငန်းများကိုကောင်းမွန်စွာ မလုပ်နိုင်ဘဲ ကလေးများတစ်နေ့တာအချိန်ကုန်ပြီး အခြားအလုပ်များကို မလုပ်နိုင်တော့ဘဲ မိသားစု စားဝတ်နေရေးအတွက်ပါ အခက်ခဲဖြစ်လာစေပါသည်။

ဥစ္စာနေအဆင့် ခွဲခြားမှု စံနမူနာပုံစံ

မြို့နယ် လွိုင်ကော်... ကျေးရွာအုပ်စု-တီးလုံ.... ကျေးရွာ-နန်းဆုံကျွေ..... ရက်စွဲ- ၂၆- ၁- ၂၀၁၇

အမျိုးအစား	သတ်မှတ်ချက်/ညွှန်းကိန်းများ	အိမ်ထောင်စု အရေးအတွက်	ရာခိုင်နှုန်း
ချမ်းသာ	ထော်လဂျီ၊ ကားနှစ်လုံးထိုး ၊ တိုက်အိမ် ၊ ဆိုင်ကယ်၊ လယ် (၅)ဧကအထက်၊ ကိုင်းရှည်	၁၅	၃၁.၂၅%
အလယ်အလတ်	ပျဉ်ထောင်အိမ်၊ ဆိုင်ကယ် ၊ လယ် (၁) ဧက ၊ ကိုင်းရှည် ၊ ယာ (၁) ဧက နှင့်အထက်	၂၀	၄၁.၆၇%
နွမ်းပါး	ပျဉ်ထောင်အိမ်၊ ဝါးထရံအိမ်၊ တောင်ယာ (၁) ဧက၊ နေ့လုပ်နေ့စားအိမ်ထောင်စုများ	၁၃	၂၇.၀၈%
စုစုပေါင်းအိမ်ထောင်စု		၄၈	၁၀၀%

ပါဝင်ဆွေးနွေးသူ

ကျား- ၁၅

မ- ၇

မှတ်တမ်းတင်သူ

အမည်-ဦးပလျားရယ်

ရာထူး-လူထုစည်းရုံးရေးမှူး

ဥစ္စာနေသုံးသပ်ချက်

နားဆုံကွေ့ကျေးရွာတွင် သုံးသပ်ချက်အနေဖြင့် အဆင့်(၃)ဆင့် သတ်မှတ်ထားပါသည်။ ချမ်းသာအဆင့်၊ အလယ်အလတ်အဆင့်၊ အဆင်မပြေသည့်အဆင့်ဟူ၍ဖြစ်သည်။ ချမ်းသာ အဆင့်တွင် ကား၊ ထော်လာဂျီ၊ ကိုင်းရှည်စက်၊ ဆိုင်ကယ်၊ တိုက်အိမ်အဖြစ်သတ်မှတ်သည်။ ချမ်းသာအဆင့်မှာ (၁၅)အိမ်ရှိပြီး 8.21% အဖြစ်သတ်မှတ်သည်။

အလယ်အလတ်အဆင့်တွင် ပျဉ်ထောင်အိမ်၊ ဆိုင်ကယ်၊ လယ်(၁)ဧကမှ (၅)ဧကအထိ၊ ကိုင်းရှည်၊ တောင်ယာ(၁)ဧကအထက် ပိုင်ဆိုင်ထားကြပါသည်။ အချို့အိမ်များမှာ ဈေးဆိုင်ရှိ ပါသည်။ အလယ်လတ်အဆင့်တွင် အိမ်ခြေ(၂၀)ရှိပြီး ၄၁.၆၇% ရှိပါသည်။

အဆင်မပြေသောအဆင့်တွင် လက်လုပ်လက်စား၊ တောင်ယာ၊ လယ်(၁)ဧက၊ တောင်ယာ၊ လယ်မရှိ၊ ပျဉ်ထောင်အိမ်၊ ဝါးထရံကာအိမ်၊ ကိုင်းရှည်စက်ပိုင်ဆိုင်ထားပြီး အိမ်ခြေ ၁၃)အိမ်ရှိပါသည်။ ရာခိုင်နှုန်းအနေဖြင့် ၂၇.၀၈% သတ်မှတ်ထားပါသည်။

နွမ်းပါးရသောအကြောင်းအရင်းမှာ မိသားစုတွင်ကလေးများထိန်းကျောင်းရာ မူကြို ကျောင်းမရှိ၊ တောင်ယာ၊ လယ်ယာမရှိခြင်း ရှိသော်လည်းနည်းပါးခြင်း၊ အလုပ်အကိုင်အခွင့်အလမ်းနည်းပါးခြင်း တို့ကြောင့်ဖြစ်သည်။ စိုက်ပျိုးရေးအလုပ်ကိုသာ လုပ်ကိုင်ကြပြီး အခြားအလုပ် များကို မလုပ်တတ်တော့ကြောင့်ဖြစ်သည်။ တောင်ယာ၊ လယ်မရှိသူများသည် အများသူ၏ တောင်/လယ်ယာ လိုက်ခြင်းဖြင့် မိသားစု၊ ပညာရေး၊ ကျန်းမာရေး၊ စားဝတ်နေရေးတွက် ဖြေရှင်းနေကြရပါသည်။

ಶಿಕ್ಷಣ ಅಧ್ಯಯನ

ಹಿರಿಯರ ಹೆಸರು	07/07/10	07/07/10	07/07/10	07/07/10	07/07/10	07/07/10	07/07/10	07/07/10	07/07/10	07/07/10	07/07/10	07/07/10
ಬಹು: ಬಹು ಬಹು ಬಹು:	~	~	~	~	~	~	~	~	~	~	~	~
ಶಿಕ್ಷಣ ವಿಷಯ:	ಅಧ್ಯಯನ	ಶಿಕ್ಷಣ				ಶಿಕ್ಷಣ	ಶಿಕ್ಷಣ	ಶಿಕ್ಷಣ	ಶಿಕ್ಷಣ	ಶಿಕ್ಷಣ	ಶಿಕ್ಷಣ	ಶಿಕ್ಷಣ
07/07/10	\$	\$	\$	\$	\$	\$	\$	\$	\$	\$	\$	\$
ಶಿಕ್ಷಣ ವಿಷಯ:		ಶಿಕ್ಷಣ	ಶಿಕ್ಷಣ	ಶಿಕ್ಷಣ						ಶಿಕ್ಷಣ		
ಶಿಕ್ಷಣ ವಿಷಯ:	ಶಿಕ್ಷಣ					ಶಿಕ್ಷಣ	ಶಿಕ್ಷಣ	ಶಿಕ್ಷಣ	ಶಿಕ್ಷಣ			
ಶಿಕ್ಷಣ ವಿಷಯ:												
ಶಿಕ್ಷಣ ವಿಷಯ:												
ಶಿಕ್ಷಣ ವಿಷಯ:												
ಶಿಕ್ಷಣ ವಿಷಯ:												
ಶಿಕ್ಷಣ ವಿಷಯ:												

ಶಿಕ್ಷಣ ವಿಷಯ: 07/07/10
 07/07/10

ಶಿಕ್ಷಣ ವಿಷಯ: 07/07/10
 07/07/10

ရာသီခွင်ပြ ပြက္ခဒိန်သုံးသပ်ချက်

နားဆုံကွေ့ကျေးရွာသည် ပြောင်း၊ စပါး၊ ပဲစေ့၊ ကြက်သွန်၊ အဓိကစိုက်ပျိုးကြပြီး နမ်းကိုလည်း အနည်းငယ်စိုက်ပျိုးကြသည်။ စိုက်ပျိုးသီးနှံများကို မေ၊ ဇွန်၊ ဇူလိုင်လများတွင် စိုက်ပျိုးကြပြီး စက်တင်ဘာ၊ အောက်တိုဘာ၊ နိုဝင်ဘာလများတွင် ရိတ်သိမ်းကြပါသည်။ ကြက်သွန်ကို ဒီဇင်ဘာ၊ ဇန်နဝါရီလများတွင် စိုက်ပျိုးကြပြီး ဧပြီလတွင် ရိတ်သိမ်းကြသည်။ ပဲစေ့ကို ဖေဖော် ဝါရီ၊ မတ်လ၊ တွင်ရိတ်သိမ်းကြပါသည်။ စိုက်ပျိုးသီးနှံ စိုက်ပျိုးချိန်တွင် ထွက်ငွေအများဆုံးထွက် ပြီး ရိတ်သိမ်းချိန်တွင် အနည်းငယ်သာထွက်ပါသည်။ ရိတ်သိမ်းချိန်တွင်သာဝင်ငွေများသည်။

နားဆုံကွေ့ကျေးရွာတွင် ဝမ်းပျက်ဝမ်းလျောရောဂါကို မေလတွင် အဖြစ်များပြီး ငှက်ဖျား ရောဂါကို ဇွန်၊ ဇူလိုင်၊ ဩဂုတ်လများတွင် ဖြစ်လေ့ရှိပါသည်။ ဒီဇင်ဘာ၊ ဇန်နဝါရီလများတွင် နှာစေးရောဂါကိုခံစားရပါသည်။ ကျေးရွာတွင်း ဧပြီလတွင် သင်္ကြန်ပွဲရှိပြီး အောက်တိုဘာ၊ နိုဝင်ဘာ လများတွင် ပဌာန်းပွဲ၊ ကထိန်ပွဲများပြုလုပ်လေ့ရှိပါသည်။ ၎င်းအချိန်ကာလများတွင် ကျေးရွာတစ်ရွာလုံးမအားလပ်သောပွဲကာလများဖြစ်ပါသည်။ တစ်နှစ်ပတ်လုံးသောက်သုံးရေ အဆင်ပြေသော်လည်း သုံးရေမသန့်ရှင်းပါ။ ထီးစဲခါးရေတံခွန်မှ စီးဆင်းလာပြီး တစ်ရွာပြီး တစ်ရွာ ရေကိုထပ်ဆင့်သုံးကြခြင်းဖြစ်ပြီး တောင်ယာ/လယ်ယာ(၅)ဧက အထက်ရှိသော အိမ်ထောင်စု များသည် တစ်နှစ်စာ စားဝတ်နေရေးအဆင်ပြေသော်လည်း တောင်ယာ/ လယ်ယာ(၅)ဧကအောက် ၊ တောင်ယာ/လယ်ယာမရှိသောသူများမှာ တစ်နှစ်စာဖူလုံမှုမရှိကြပါ။ မိုးရာသီတွင် ဩဂုတ်၊ စက်တင်ဘာလများတွင် စားဝတ်နေရေးတွက် အလွန်ခက်ခဲပါသည်။

အရင်းအမြစ်သုံးစွဲမှု

ကျား	မ	ကျား+မ
၁။ ဘောလုံးကွင်း ၂။ ကိုင်းရှည် ၃။ သိမ်	၁။ အပ်ချုပ်စက်	၁။ တံတား ၂။ ရေချောင်း ၃။ ကား ၄။ ဆိုင်ကယ် ၅။ ထော်လာဂျီ ၆။ နွားလှည်း ၇။ ဘုန်းကြီးကျောင်း ၈။ စေတီ ၉။ စာသင်ကျောင်း ၁၀။ စက်ဘီး ၁၁။ လမ်း ၁၂။ ဇရပ် ၁၃။ တောင်ယာ/လယ်ယာ ၁၄။ အိမ် ၁၅။ ဖုန်း

အရင်းအမြစ်ထိန်းချုပ်မှု

ကျား	မ	ကျား+မ
၁။ ဘောလုံးကွင်း ၂။ ကိုင်းရှည် ၃။ သိမ် ၄။ ဆိုင်ကယ် ၅။ ကိုင်းရှည် ၆။ ထော်လာဂျီ ၇။ ကား ၈။ နွားလှည်း ၉။ ရေချောင်း	၁။ အပ်ချုပ်စက်	၁။ လမ်း ၂။ တံတား ၃။ စာသင်ကျောင်း ၄။ ဘုန်းကြီးကျောင်း ၅။ စေတီ ၆။ တောင်ယာ/လယ်ယာ ၇။ စက်ဘီး ၈။ အိမ် ၉။ ဖုန်း

အရင်းအမြစ်ထိန်းချုပ်မှု၊ သုံးစွဲမှု သုံးသပ်ချက်

နားဆုံကွေ့ကျေးရွာတွင် တံတား၊ ရေချောင်း၊ ကား၊ ဆိုင်ကယ်။ ထော်လာဂျီ၊ နွားလှည်း၊ ဘုန်းကြီးကျောင်း၊ စေတီ၊ စာသင်ကျောင်း၊ စက်ဘီး၊ လမ်း၊ ဇရပ်၊ တောင်ယာ၊ လယ်ယာ၊ အိမ်၊ ဖုန်း၊ အမျိုးသားနှင့် အမျိုးသမီးများတန်းတူသုံးစွဲကြပြီး စက်ပစ္စည်းနှင့် ဆိုင်သောအရင်းအမြစ် များကို အမျိုးသားများက ထိန်းချုပ်ကြသည်။ အမျိုးသမီးများဆိုင်ကယ်၊ စက်ဘီး၊ များကိုသုံးစွဲ သော်လည်း မပြုပြင်တတ်သောကြောင့် အမျိုးသားများကိုသာ ထိန်းချုပ်ခွင့်ပေးထားခြင်းဖြစ် သည်။

ဘောလုံးကွင်း၊ ကိုင်းရှည်စက်၊ အိမ်များကို အမျိုးသားများကသုံးစွဲပြီး ထိန်းချုပ်ကြပါ သည်။ အမျိုးသမီးများကလည်း အပ်ချုပ်စက်များကိုသုံးစွဲပြီး ထိန်းချုပ်ကြပါသည်။

အမျိုးသားနှင့် အမျိုးသမီးများအတူသုံးစွဲသော လမ်းတံတား၊ စာသင်ကျောင်း၊ ဘုန်းကြီး ကျောင်း၊ စေတီ၊ တောင်ယာ၊ လယ်ယာများကို ပျက်စီးခဲ့လျှင် အတူတကွပြင်ဆင်ပြီး ထိန်းချုပ်ထားကြပါသည်။

ပင့်ကူအိမ်သုံးသပ်ချက်ပြပုံ

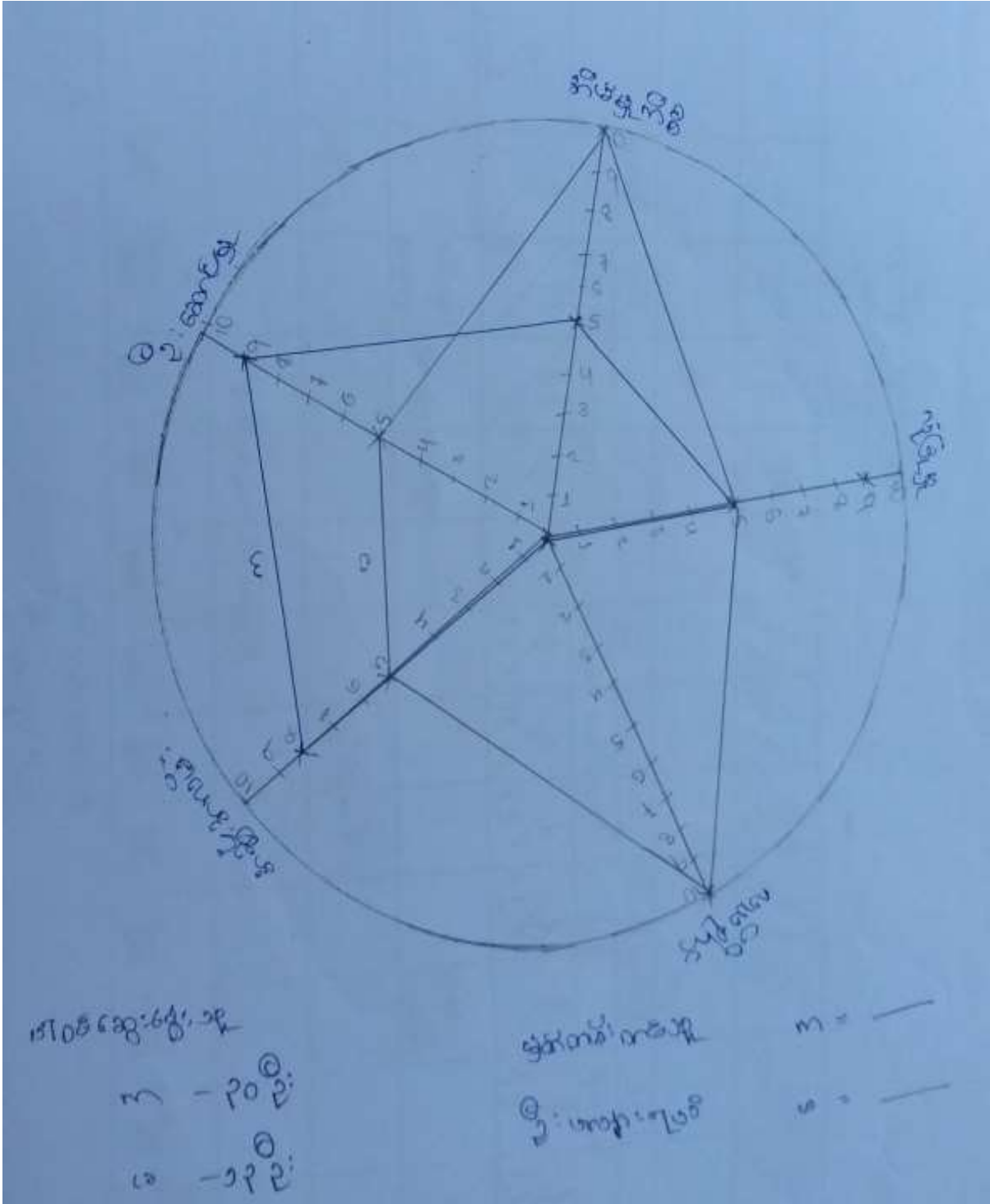

ပင့်ကူအိမ်သုံးသပ်ချက်

နားဆုံကွေ့ကျေးရွာအမျိုးသမီးများသည် ဦးဆောင်မှု၊ လုံခြုံမှု၊ အခွင့်အလမ်းတို့တွင် အလွန် အားနည်းနေသေးသည်။ အမျိုးသမီးများအားနည်းခြင်းမှာ ရှေးရိုးအယူအဆများကြောင့် အမျိုးသားများကိုသာဦးစားပေး၊ ဦးဆောင်ပြောဆိုခွင့်ပေးပြီး အမျိုးသားများချုပ်နှောင်ထားခံရ ခြင်းကြောင့် အမျိုးသမီးများအခွင့်အရေးမှာ အမျိုးသားများထက်နည်းပါးခြင်းဖြစ်သည်။ အခွင့် အရေးနည်းပါးခြင်းမှာ လူတောတိုးရန်ကြောက်ရွံ့ခြင်း၊ မပြောရဲမဆိုရဲဖြစ်သည်။ ဦးဆောင်မှု နည်းပါးခြင်းမှာ အမျိုးသားများက ချုပ်နှောင်ထားခံရခြင်း၊ ပညာရေးမတတ်ခြင်း၊ မှားယွင်းမှာ စိုးရိမ်ခြင်းတို့ကြောင့်ဖြစ်သည်။

အိမ်မှုကိစ္စများတွင် အမျိုးသားများ အမျိုးသမီးများထက်အားနည်းနေသည်။ အားနည်းရ ခြင်းမှာ မိသားစုစားဝတ်နေရေးပြဿနာများကိုဖြေရှင်းနေခြင်းကြောင့်ဖြစ်သည်။ လယ်စိုက် ရာတွင် အမျိုးသမီးများလုပ်ကိုင်ခြင်းမှာ အမျိုးသားများက လယ်စိုက်ရန် မြေများကို ထွန်ယက် နေခြင်း။ ရေသွင်းခြင်းများကို အဓိကလုပ်ဆောင်ခြင်းကြောင့်ဖြစ်သည်။ အမျိုးသမီးများ လုံခြုံမှုအားနည်းနေခြင်းမှာ ရှေးရိုးအစွဲကြောင့် ညဘက်သွားလာရအဆင်မပြေဖြစ်ခြင်း၊ ကိုယ့်ကို ဝရုစိုက်နေခြင်းကြောင့်ဖြစ်သည်။ အသွားအလာဆင်ခြင်နေခြင်းတို့ကြောင့်ဖြစ်သည်။

အဖွဲ့အစည်းချိတ်ဆက်မှု ဆွေးနွေးသုံးသပ်ချက်

နားဆုံကွေ့ကျေးရွာတွင် ကျေးရွာခေါင်းဆောင်၊ လူငယ်၊ ဂေါပက၊ နတ်စင်စောင့် အဖွဲ့များရှိ ပါသည်။ ကျေးရွာခေါင်းဆောင်အဖွဲ့သည် ကျေးရွာ၏ ပြဿနာကိစ္စရပ်များ ကြုံတွေ့ခဲ့ပါက ကူညီဖြေရှင်းပေးကြပါသည်။ ကြီးလေးသောပြဿနာများကြုံတွေ့လာပါက အုပ်စုဥက္ကဋ္ဌနှင့် ချိတ်ဆက်ကာဖြေရှင်းပေးရပါသည်။ ကျေးရွာ၏ သာရေး၊ နာရေးကိစ္စများတွင်လည်း အလွန်အ ရေးပါ ပါသည်။

လူငယ်အဖွဲ့များသည် ကျေးရွာ၏ သာရေး/နာရေး၊ ကိစ္စရပ်များတွင် လူငယ်အဖွဲ့ကိုသာ အားကိုးရဆုံးဖြစ်သည်။ ကျေးရွာနတ်စင်ကို နတ်စင်စောင့်များကသာ ထိန်းသိမ်းစောင့်ရှောက် ထားပါသည်။ ဂေါပက အဖွဲ့သည် ကျေးရွာကိစ္စရပ်များတွင် ပါဝင်ပူးပေါင်းလုပ်ဆောင်ပါသည်။

နားဆုံကွေ့ကျေးရွာပြင်ပအဖွဲ့များအနေနှင့် အစိုးရ၊ ကျေးလက်ကြက်ခြေနီ၊ SCI ၊ ကရင် နီနယ်လှည့်ကျန်မာရေးအဖွဲ့ IRC၊ CDD၊ အဖွဲ့ဝင်များနှင့် ချိတ်ဆက်ကာကျေးရွာဖွံ့ဖြိုးတိုးတက် ရန် ဝင်ရောက်ပူးပေါင်းဆောင်ရွက်ကြပါသည်။

အစိုးရကျေးလက်အဖွဲ့သည် ကျေးရွာဖွံ့ဖြိုးတိုးတက်ရန် လုပ်ငန်းများကိုကျေးရွာလူထု နှင့်ချိတ်ဆက်ဆောင်ရွက်ကြပါသည်။ ကြက်ခြေနီ၊ SCIအဖွဲ့များသည် ကျေးရွာနှင့် ချိတ်ဆက်ပြီး သင်တန်း၊ ငှက်ဖျားရောဂါနှင့် ပတ်သတ်သောသင်တန်းများကို ပို့ချပေးခဲ့ပါသည်။ KNPP နယ် လှည့်ကျန်းမာရေးအဖွဲ့သည် ကျေးရွာတွင် ၁ လတစ်ကြိမ်ဝင်ရောက်ကာ ဆေးကုသပေးလျက် ရှိသည်။ IRC အဖွဲ့သည် ၂၀၁၄-၁၅ ခုနှစ်တွင် ရေနှင့် ပတ်ဝန်းကျင်သန့်ရှင်းရေး စီမံချက်ဖြင့် ကျေးရွာတွင်း စာသင်ကျောင်းအိမ်သာ၊ မိုးရေလှောင်ကန်များဆောက်လုပ်ပေးခဲ့ပါသည်။ CDD အဖွဲ့သည် ၂၀၁၇ခုနှစ်တွင် စတင်ဝင်ရောက်ကာ ကျေးရွာ၏ လိုအပ်ချက်ဖြစ်သော စာသင်ကျောင်းခြံစည်းရိုး၊ တံတားများကို ပြုပြင်ပေးခဲ့ပါသည်။

ကျေးရွာစီ/ထောက်ကော်မတီဖွဲ့စည်းပုံဇယား

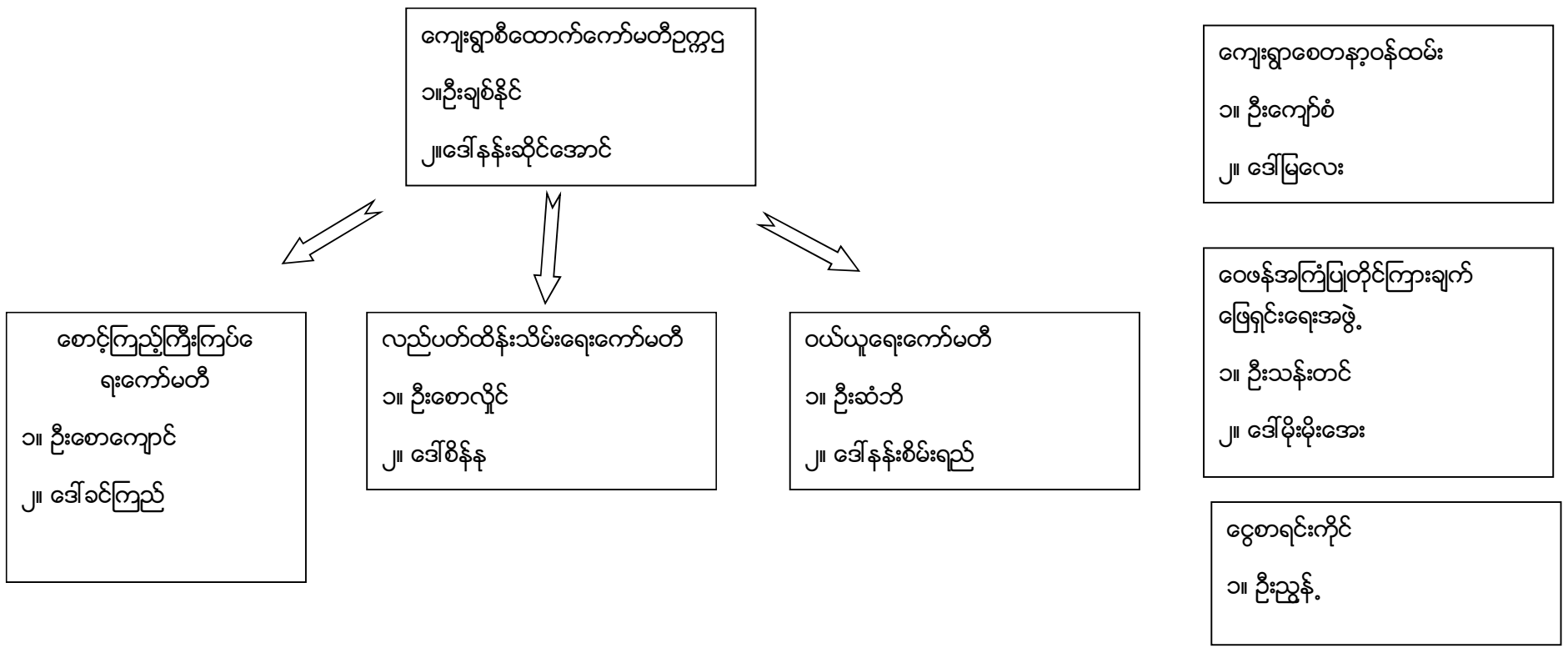

ပါဝင်ဆွေးနွေးသူ

ကျား-၃၀

မ-၁၃

မှတ်တမ်းတင်သူ

အမည် ဦးပလျားရယ်

ရာထူး လူထုစည်းရုံးရေးမှူး

ကျေးရွာအုပ်စုစီထောက်ကော်မတီ ဖွဲ့စည်းပုံဇယား

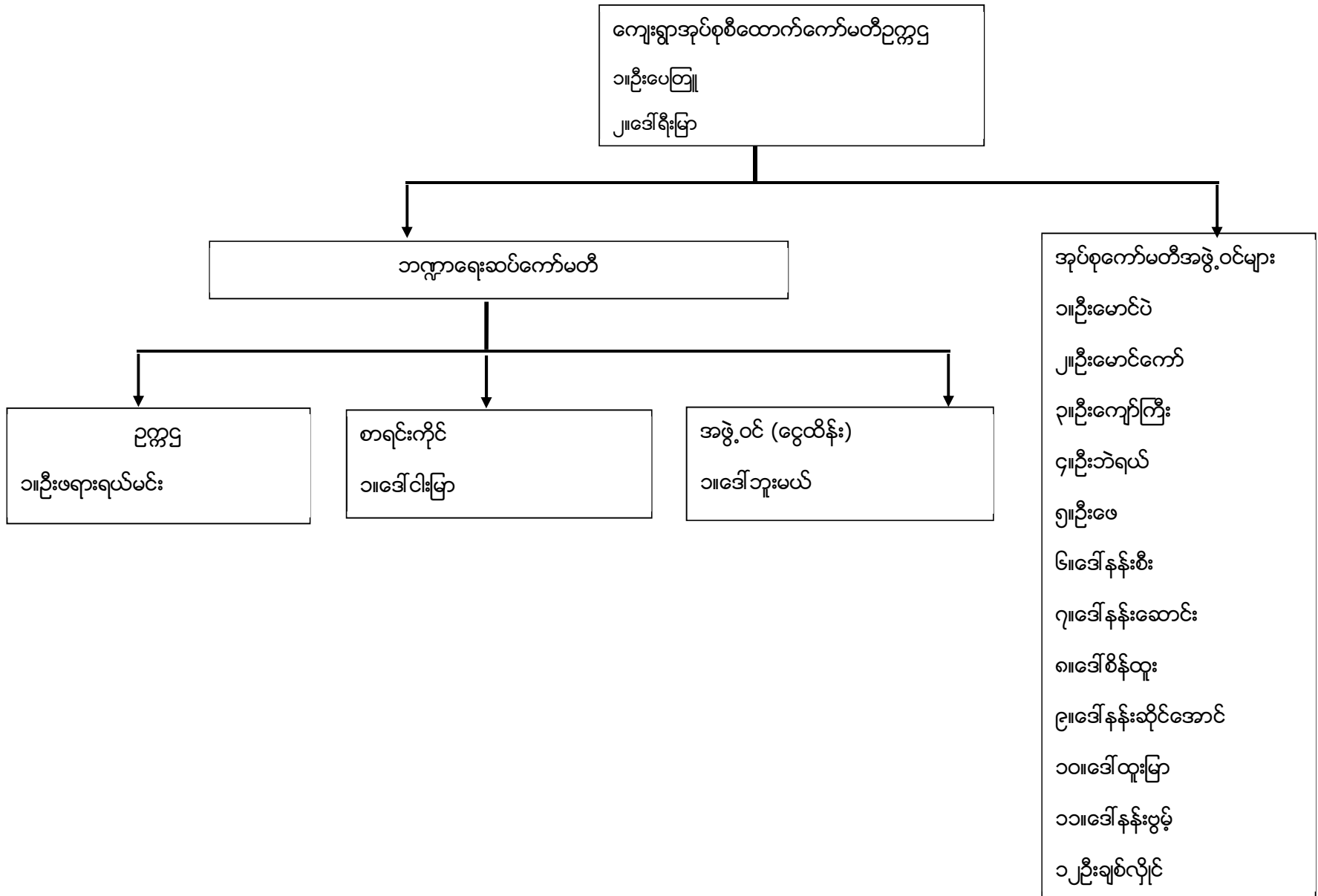

ပုံစံ - ၈ - ၁ ကျေးရွာအခြေခံအချက်အလက်များ (Form PC 1)

လမ်းညွှန်ရွက်၊ ကျေးရွာတစ်ရွာသို့ ပထမဆုံးမိတ်ဆက်ခရီး သွားရောက်သောအခါ လူထုစည်းရုံးရေးမှူးသည် ကျေးရွာ ခေါင်းဆောင်များအား ကျေးရွာအချက်အလက်များကို ဖေတ္တာရပ်ခံ၍ တောင်းခံရသည်။ ဤအချက်အလက်များကို စီမံကိန်း မိတ်ဆက်အစည်းဝေးမတိုင်မီ တောင်းခံရသည်။ စီမံကိန်းမိတ်ဆက်အစည်းဝေးတွင် လူထုစည်းရုံးရေးမှူးသည် ဤအချက်အလက် များအား စစ်ဆေးပြီး မှန်ကန်အောင်ပြုလုပ်ရမည်၊ ပြီးနောက်တွင် လူထုစည်းရုံးရေးမှူးမှ သတင်းအချက်အလက်ထံသို့ Tablets မှ တာဆင့် ဖြည့်သွင်းရမည်။

ကျေးရွာခေါင်းဆောင် အမည် ဦးအောင်စွန်း	ကျေးရွာခေါင်းဆောင်၏ ဖုန်းနံပါတ် ၀၉-၇၇၈၇၄၇၀၄၇	လူထုစည်းရုံးရေးမှူး၏ အမည် ဦးဟန်ညွန့်
ပြည်နယ်တိုင်းဒေသကြီး ဦးနော်	ကျေးရွာအုပ်စု ကျီးဂျီ	ကျေးရွာ နားဆုံကျေးရွာ

ကား လူဦးရေ

လူမျိုးစု	အိမ်ထောင်စုအရေအတွက်	ကိုးကွယ်သည့်ဘာသာ	အိမ်ထောင်စုအရေအတွက်
လူမျိုးစု (၁) မြန်မာ	၄၈	ဘာသာ (၁) မြန်မာ	၄၈
လူမျိုးစု (၂) -----		ဘာသာ (၂) -----	
လူမျိုးစု (၃) -----		ဘာသာ (၃) -----	
လူမျိုးစုစရာ -----		ဘာသာစရာ -----	
အခြား	အရေအတွက်		
မသန်စွမ်းသူများ	၁၅		
သက်ကြီးရွယ်အိုများ (၆၅ နှစ် နှင့် အထက်)	၂၅		
စစ်ဘေးရှောင်			

	အမျိုးသား (အရေအတွက်)	အမျိုးသမီး (အရေအတွက်)
လူဦးရေ	၁၃၀	၁၂၈
လူမျိုးစု (၁) မြန်မာ		
လူမျိုးစု (၂) -----		
လူမျိုးစု (၃) -----		
အခြား		
အိမ်ထောင်ဦးစီး	၄၇	၁

(ခ) အခြေခံအဆောက်အအုံ အသုံးအဆောင်များ

စာသင်ကျောင်း	အမှတ် ဖြစ်ပါ	ကျန်းမာရေး	အမှတ် ဖြစ်ပါ	ဘာသာရေး အဆောက် အအုံများ	အမှတ် ဖြစ်ပါ
အထက်တန်းကျောင်း	<input type="checkbox"/>	ဆေးရုံ	<input type="checkbox"/>	ဓဇတီ	<input checked="" type="checkbox"/>
အလယ်တန်းကျောင်း	<input type="checkbox"/>	ကျန်းမာရေးဌာန	<input type="checkbox"/>	ဘုန်းကြီးကျောင်း	<input checked="" type="checkbox"/>
မူလတန်းကျောင်း	<input type="checkbox"/>	ကျန်းမာရေးဌာနခွဲ	<input type="checkbox"/>	ဟိန္ဒူဘုရားကျောင်း	<input type="checkbox"/>
ပုဂံကျောင်း	<input checked="" type="checkbox"/>	ဆေးပေးခန်း	<input type="checkbox"/>	ရေဝိသုဒ္ဓိကျောင်း	<input type="checkbox"/>
အခြား	<input type="checkbox"/>	အခြား	<input type="checkbox"/>	ဇလီ	<input type="checkbox"/>
				အခြား	<input type="checkbox"/>
မှတ်ချက်		မှတ်ချက်		မှတ်ချက်	

(ဂ) ကျွမ်းကျင်သူများမှတ်တမ်း (ကျေးရွာတွင်နေထိုင်သော သို့မဟုတ် တခြားရွာမှလာရောက်သော ကျွမ်းကျင်သူများ)

(၁) စာသင်ကျောင်း	(၂) ကျန်းမာရေး			(၃) လက်မှုညာရပ်				
	ရွာတွင်နေ ထိုင်သူ	အခြားရွာမှ လာသူ		ရွာတွင်နေ ထိုင်သူ	အခြား ရွာမှ လာသူ		ရွာတွင် နေထိုင်သူ	အခြားရွာ မှလာသူ
မူလတန်းပြဆရာ/မ	<input checked="" type="checkbox"/>	<input checked="" type="checkbox"/>	ဆရာဝန်	<input type="checkbox"/>	<input type="checkbox"/>	လက်သမား	<input checked="" type="checkbox"/>	<input type="checkbox"/>
အထက်တန်းပြဆရာ/မ	<input type="checkbox"/>	<input type="checkbox"/>	လက်ထောက် ကျန်းမာရေးမှူး	<input type="checkbox"/>	<input type="checkbox"/>	ပန်းရံ	<input checked="" type="checkbox"/>	<input type="checkbox"/>
အလယ်တန်းပြဆရာ/မ	<input type="checkbox"/>	<input type="checkbox"/>	အမျိုးသမီးကျန်းမာရေး ဆရာမ	<input type="checkbox"/>	<input type="checkbox"/>	လျှပ်စစ်ကျွမ်းကျင် မီးသမား	<input type="checkbox"/>	<input type="checkbox"/>
ပုဂံဆရာ/မ	<input type="checkbox"/>	<input type="checkbox"/>	ဘားဖွားဆရာမ	<input checked="" type="checkbox"/>	<input type="checkbox"/>	ရေပိုက်သူယ်သူ	<input type="checkbox"/>	<input type="checkbox"/>
အခြား	<input type="checkbox"/>	<input type="checkbox"/>	ပြည်သူ့ကျန်းမာရေးလုပ်သား	<input type="checkbox"/>	<input type="checkbox"/>	စက်ပြင်ဆရာ	<input type="checkbox"/>	<input type="checkbox"/>
မှတ်ချက်			မှတ်ချက်			မှတ်ချက်		

(ဃ) ကျေးရွာသို့ ရောက်ရှိနိုင်သည့် လမ်းအခြေအနေ / ကျေးရွာတစ်ရွာသည် ၎င်း၏ ကျေးရွာအုပ်စုနှင့် ဆက်သွယ်ထားသော လမ်းအခြေအနေ (အောက်ပါတို့ကိုတိုင်ပါ)

ကျောက်ကြမ်းလမ်း ကတ္တရာလမ်း ကွန်ကရစ်လမ်း မော်တော်ဆိုင်ကယ်လမ်း
 တောတက်ခင်းလမ်း မြေသားလမ်း လှေသွားလမ်း အခြား _____

(င) ကျေးရွာဖွံ့ဖြိုးမှုစီမံချက်

(၁) လူထုဗဟိုပြုစီမံကိန်းမစတင်မီ ဤကျေးရွာတွင်ကျေးရွာဖွံ့ဖြိုးမှု စီမံချက်ရှိခဲ့ပါသလား? ရှိပါသည်/မရှိပါ/မသိပါ
 (၂) ရှိခဲ့ပါလျှင် ဤစီမံချက်ကို မည်သည့် ခုနှစ်တွင်ပြင်ဆင်ခဲ့ပါသနည်း? နှစ်-----/မသိပါ
 (၃) ဤစီမံချက်ကို မြို့နယ်မှအတည်ပြုခဲ့ပါသလား? ပြုခဲ့ပါသည်/မပြုခဲ့ပါ /မသိပါ

(စ) ဝန်ထမ်းအသိပေး

(၁) ဤကျေးရွာ၏ဝန်ထမ်းမှ ၎င်းကျေးရွာအုပ်စု၏ဝန်ထမ်းအထိ ဝန်ထမ်းမည်မျှကွာဝေးသနည်း? ဝိုင် ၁၇၅ မသိပါ

(၂) ဤကျေးရွာမှ ၎င်းကျေးရွာအုပ်စု၏ဝန်ထမ်းအထိ သွားလာရာတွင်ကြာမြင့်သည့်အချိန်။

ခြောက်သွေ့ရာသီတွင်ကြာချိန် ----- : ၃၀ မိနစ်၊ ထောက်လှမ်း/မော်တော်ဆိုင်ကယ်(ခြေလျှင်/လမ်း/မော်တော်ဘုတ်/အခြား -----

မိုးရာသီတွင်ကြာချိန် ----- : ၄၅ မိနစ်၊ ထောက်လှမ်း/မော်တော်ဆိုင်ကယ်(ခြေလျှင်/လမ်း/မော်တော်ဘုတ်/အခြား -----

(ဆ) ပတ်ဝန်းကျင်ဆိုင်ရာ သဘာဝဘေးအန္တရာယ်

ဤကျေးရွာတွင် ရေကြီးခြင်းကဲ့သို့ သဘာဝဘေးအန္တရာယ်ကူးရောက်ဖူးခြင်း ရှိပါသလား။

မရှိပါ ရှိသည် ရှိလျှင်ဖော်ပြပါ -----

(ဇ) ကျေးရွာတွင် ဖွဲ့စည်းထားသော အဖွဲ့အစည်းများ

လူထုထုတ်ပြန်စီမံကိန်းမတိုင်မီ ဤကျေးရွာတွင် ကျေးရွာဖွံ့ဖြိုးရေးအတွက် အစိုးရ (သို့) ရွာသားများကိုယ်တိုင်(သို့) စီမံကိန်းတစ်ခုခုမှ ဖွဲ့စည်းထားသည့် အဖွဲ့အစည်းများရှိပါသလား။

(၁) -----

(၂) မြေအင်္ဂါ -----

(ဈ) အထွေထွေအုပ်ချုပ်ရေး ဦးစီးဌာန (GAD) မှ မှတ်တမ်းတင်ထားခြင်း

ဤကျေးရွာသည် အထွေထွေအုပ်ချုပ်ရေး ဦးစီးဌာန (GAD) မှ မှတ်တမ်းတင်ထားမှု ရှိပါသလား။

မရှိပါ ရှိပါသည်

ကျေးရွာခေါင်းဆောင်

အမည် ဦးမြတ်စွာ

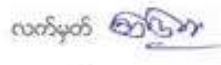
လက်မှတ်  ခန.စွဲ ၂၃-၁၀-၂၀၁၇

လူထုထုတ်ပြန်ရေးမှူး

အမည် ဦးကျေးဇူး

လက်မှတ်  ခန.စွဲ ၂၂-၁၀-၂၀၁၇

အဆင့်	ကျေးရွာအတွက် ဦးစားပေး ဖွံ့ဖြိုးတိုးတက်မှု လုပ်ငန်းစဉ်များ	အဆိုပြုသူ (အမျိုးသားများ/ အမျိုးသမီးများ/ အမျိုးသား+ အမျိုးသမီး)	ခန့်မှန်းကုန်ကျ စရိတ်	အကျိုးခံစားခွင့်ရှိသူ ခန့်မှန်းခြေ အရေ အတွက်
၁	ခင်းလှည့်လမ်း တွက်ထောက်ခြင်း	m	၂၅၅ - ၂၆၀	
၂	မူလကုန်ပစ္စည်း တွက်ထောက်ခြင်း	m + ၈	၂၅၅ - ၂၇၀	
၃	ကုန်ပစ္စည်း တွက်ထောက်ခြင်း	m + ၈	၂၅၅ - ၃၀	
၄	ရွာတွင်း လမ်း ကျောက်ခင်းခြင်း	m + ၁၂	၂၅၅ - ၇၀၀	
၅				
၆				/
၇				
၈				

ယခု လူထုစီမံကိန်း၏ လာမည့် (၄) နှစ်အတွက် အကျုံးမဝင်သော ဦးစားပေး ဖွံ့ဖြိုးတိုးတက်မှု လုပ်ငန်း အစီအစဉ်များအားဖော်ပြပါ။

အဆင့်	ကျေးရွာအတွက် ဦးစားပေး ဖွံ့ဖြိုး တိုးတက်မှု လုပ်ငန်းစဉ်များ	အဆိုပြုသူ (အမျိုးသားများ/ အမျိုးသမီးများ/ အမျိုးသား+ အမျိုးသမီး)	အခန်းကဏ္ဍ
၁	ရိုက်နှစ်ခြင်း နေရာ ချိတ်ဆွဲခြင်း	မ	
၂	နားလျှောက် ကျင်းပခြင်း	မ	
၃			
၄			
၅			

ခေါင်းဆောင်၊ ကျေးရွာစီမံကိန်းအထောက်အကူပြုကော်မတီမှ အတည်ပြုသည်။

အမည် ဦးဇော်စိုး လက်မှတ် [Signature] ရက်စွဲ ၂၀-၁၀-၂၀၁၇

ကဏ္ဍအလိုက်ဦးစားပေးဖွံ့ဖြိုးရေးလုပ်ငန်းစဉ်များ

နောက်ဆက်တွဲ(၄) ခြားနားသောအပိုင်းများအတွက် ဦးစားပေးဖွံ့ဖြိုးရေးလုပ်ငန်းစဉ်များအနှစ်ချုပ်
မူရင်းအား VPSC တွင် ထားရှိရပါမည်။ အခြားဌာနဆိုင်ရာများနှင့် ညှိနှိုင်းရန်အတွက် မိတ္တူအား
TPIC သို့ပို့ရပါမည်။ MIS Data အဖြစ်သွင်းရန်မလိုအပ်ပါ။

	အဆင့်	လုပ်ငန်း	ဦးစားပေး	လ/နှစ်	ကျေးရွာမှ တာဝန်ခံသူ(သို့) အုပ်စု	ပြင်ပမှ မည်သူထောက်ပံ့မလဲ
အခြေခံအဆောက်အအုံ	၁	ခန်းမဆောင်တည် ဆောက်ခြင်း	မ (✓) ကျား(✓)			
	၂	တံတားတည်ဆောက်ခြင်း	မ () ကျား(✓)			
	၃		မ () ကျား()			
	၄		မ () ကျား()			
	၅		မ () ကျား()			
အသက်မွေးဝမ်းကြောင်း/ စိုက်ပျိုးရေး	၁		မ () ကျား()			
	၂		မ () ကျား()			
	၃		မ () ကျား()			
	၄		မ () ကျား()			
	၅		မ () ကျား()			
ကျန်းမာရေးနှင့် အာဟာရ	၁		မ () ကျား()			
	၂		မ () ကျား()			
	၃		မ () ကျား()			
	၄		မ () ကျား()			
	၅		မ () ကျား()			

ကျန်းမာရေးနှင့် အာဟာရ	၁		မ () ကျား()			
	၂		မ () ကျား()			
	၃		မ () ကျား()			
	၄		မ () ကျား()			
	၅		မ () ကျား()			
ပညာရေး	၁	မူကြိုကျောင်းတည်ဆောက်ခြင်း	မ (✓) ကျား(✓)			
	၂		မ () ကျား()			
	၃		မ () ကျား()			
	၄		မ () ကျား()			
	၅		မ () ကျား()			
အခြား	၁	လမ်းပြုပြင်ခြင်း	မ (✓) ကျား(✓)			
	၂		မ () ကျား()			
	၃		မ () ကျား()			
	၄		မ () ကျား()			
	၅		မ () ကျား()			

ဦးစားပေးလုပ်ငန်းအကျဉ်းချုပ်ဇယား

စဉ်	လုပ်ငန်းအမည်	ဦးစားပေးအဆင့်	အဆိုပြုသူ (ကျား)	အဆိုပြုသူ (မ)	အဆိုပြုသူ (ကျား+မ)	မှတ်ချက်
၁။	ခန်းမဆောင်တည် ဆောက်ခြင်း	၁			✓	
၂။	မူကြိုကျောင်းတည်ဆောက်ခြင်း	၂			✓	
၃။	တံတားတည်ဆောက်ခြင်း	၃	✓			
၄။	လမ်းပြုပြင်ခြင်း	၄			✓	
၅။						
၆။						
၇။						
၈။						
၉။						
၁၀။						
၁၁။						
၁၂။						
၁၃။						

ပါဝင်ဆွေးနွေးသူ

ကျား - ၃၀ ဦး

မ - ၁၃ ဦး

မှတ်တမ်းတင်သူ

အမည် - ဦးပလျားရယ်

ရာထူး - လူထုစည်းရုံးရေးမှူး

လုပ်ငန်းဆောင်ရွက်မှုမှတ်တမ်းဓါတ်ပုံများ

