

ပြည်ထောင်စုသမ္မတမြန်မာနိုင်ငံတော်အစိုးရ  
စိုက်ပျိုးရေး၊ မွေးမြူရေးနှင့် ဆည်မြောင်းဝန်ကြီးဌာန  
(ကျေးလက်ဒေသဖွံ့ဖြိုးတိုးတက်ရေးဦးစီးဌာန)  
ပအိုဝ်းကိုယ်ပိုင်အုပ်ချုပ်ခွင့်ရဒေသ

လူထုပဟိုပြုစီမံကိန်း  
National Community Driven Development Project  
(NCDDP)



ကျေးရွာဖွံ့ဖြိုးရေးအစီအစဉ်  
Village Development Plan (VDP)  
ဆီဆိုင်မြို့နယ်

၂၀၁၈ခုနှစ်

ဘန်းဦးကျေးရွာအုပ်စု၊ နားဆီးဆောက်ကျေးရွာ

မာတိကာ

အကြောင်းအရာ

စာမျက်နှာ

စဉ်

- ၁။ မြို့နယ်မြေပုံ
- ၂။ ကျေးရွာမြေပုံ (တည်နေရာ)
- ၃။ အုပ်စုတွင်ပါဝင်သောကျေးရွာများစာရင်း
- ၄။ ကျေးရွာအခြေခံအချက်အလက် (ကျေးရွာသမိုင်းကြောင်း)
- ၅။ လူထုပါဝင်သောလူမှုဆန်းစစ်ခြင်းနှင့် အကဲဖြတ်ခြင်းလုပ်ငန်းစဉ် (PSA/PRA) အကျဉ်းချုပ်ဇယား
- ၆။ ကျေးရွာဖွံ့ဖြိုးရေးအစီအစဉ်အတွက် အသုံးပြုခဲ့သော PRA tools များနှင့် တစ်ခုချင်းစီအတွက် သုံးသပ်ချက်များ
- ၇။ ကော်မတီဝင်များရွေးချယ်ခြင်းနှင့် ကျေးရွာဖွံ့ဖြိုးရေးအစီအစဉ်ဆောင်ရွက်မှု မှတ်တမ်းခါတ်ပုံများ
- ၈။ ကျေးရွာအချက်အလက် (ပုံစံ-၁)
- ၉။ စီမံကိန်းစက်ဝန်းအချိန်ဇယား (ပုံစံ-၂)
- ၁၀။ ကျေးရွာဖွံ့ဖြိုးရေးဦးစားပေးအစီအစဉ် (ပုံစံ-၃)
- ၁၁။ အစည်းအဝေးမှတ်တမ်းများ
- ၁၂။ ကဏ္ဍအလိုက်ဦးစားပေးဖွံ့ဖြိုးရေးလုပ်ငန်းစဉ်များ

၁။ ဆီဆိုင် မြို့နယ်မြေပုံ

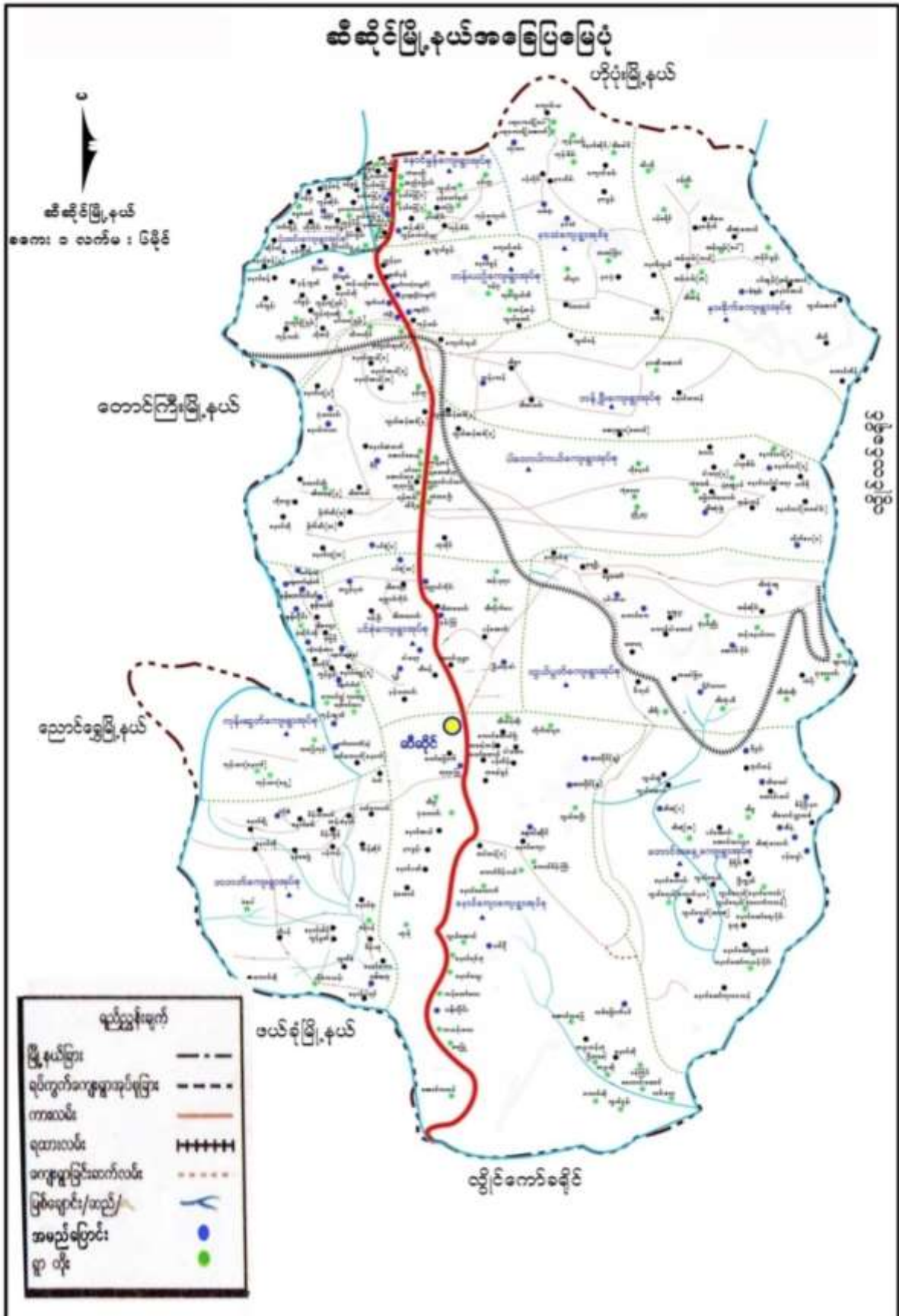

၂။ ကျေးရွာတည်နေရာပါဝင်သောကျေးရွာအုပ်စု၏ မြေပုံ

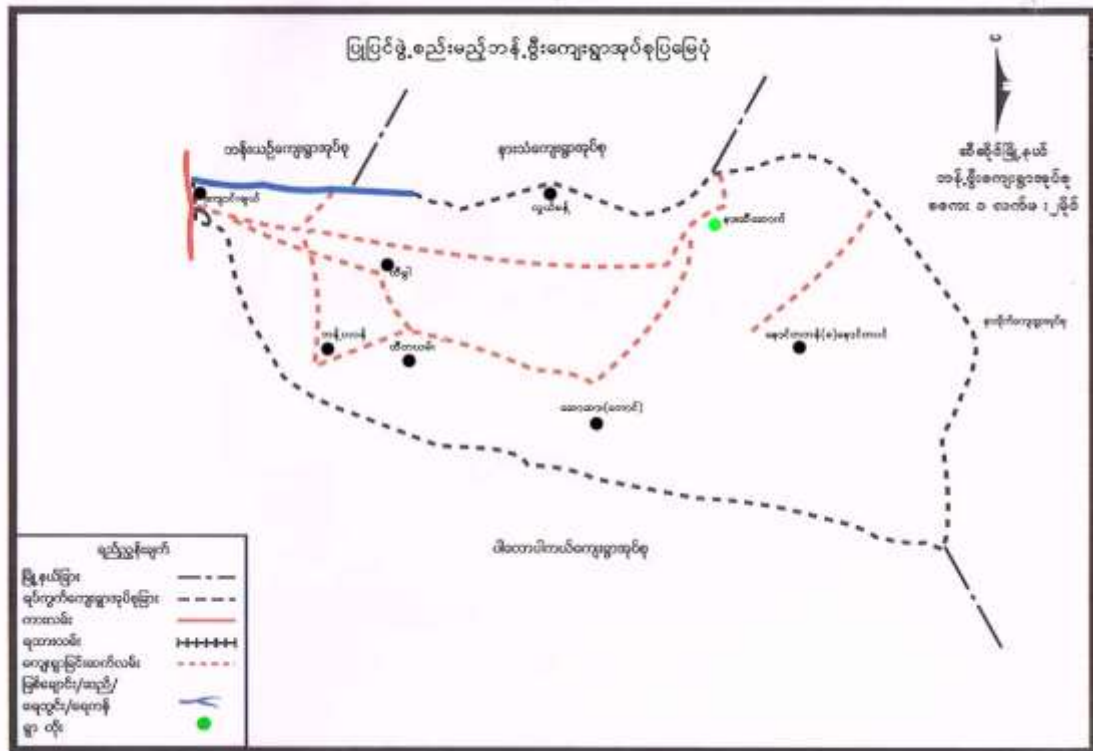

၃။ အုပ်စုတွင်ပါဝင်သောကျေးရွာများစာရင်း

စဉ်	တည်နေရာပြကုဒ်	ကျေးရွာအုပ်စုအမည်	ကျေးရွာအမည်
၁	MMR1304006001	ဘန့်ပွီး	လွယ်မန်
၂	MMR1304006002	ဘန့်ပွီး	နားဆီးဆောက်
၃	MMR1304006003	ဘန့်ပွီး	ထီတယမ်း
၄	MMR1304006004	ဘန့်ပွီး	ဘန်ပလန်
၅	MMR1304006005	ဘန့်ပွီး	ဆော့ဆား (မြောက်)
၆	MMR1304006006	ဘန့်ပွီး	ကျောင်းချယ်
၇	MMR1304006007	ဘန့်ပွီး	ထီဗွာ
၈	MMR1304006008	ဘန့်ပွီး	နောင်တဘန်

၄။ ကျေးရွာအခြေခံအချက်အလက် (ကျေးရွာသမိုင်းကြောင်း)

နားဆီးဆောက်ကျေးရွာသည် ရှမ်းပြည်နယ်တောင်ပိုင်း၊ တောင်ကြီးခရိုင်၊ ဆီဆိုင်မြို့နယ်၊ ဘန်းဗွီးကျေးရွာအုပ်စုတွင် တည်ရှိပါသည်။ အိမ်ခြေ ၁၂၉ အိမ်ခန့်ရှိပြီး အမျိုးသား ၄၂၁ ဦးနှင့် အမျိုးသမီး ၄၀၀ ဦးရှိသည်။ ကျေးရွာ၏အရှေ့ဘက်တွင် တောင်ရှိသဖြင့် တောင်ခြေတွင် တည်ရှိသည်။ ယွန်း(ရှမ်း)လူမျိုးများ စတင်တည်ထောင်ခဲ့သည်ဟုသိရသည်။ အိမ်ခြေ ၅၀ အိမ်ခန့်ဖြင့် စတင်တည်ထောင်ခဲ့ပြီး လူဦးရေ ၁၀၀ ဦးခန့်ရှိသည်။ ရွာ၏မြောက်ဘက်တွင် ပအိုဝ်းလူမျိုးများနေထိုင်ပြီး ရွာ၏တောင်ဘက်တွင် ယွန်း(ရှမ်း)လူမျိုးများ နေထိုင်သည်။ နောက်ပိုင်းတွင်ယွန်း (ရှမ်း) လူမျိုးများသည် အခြားကျေးရွာသို့ ပြောင်းရွှေ့သွားသဖြင့် ပအိုဝ်းလူမျိုးသာ ကျန်ရစ်နေထိုင်ခဲ့သည်။ နားဆီးဆောက်ဟု ခေါ်ဆိုရသောအကြောင်းအရင်းမှာ စပါးပင် ၇ တောင်ကို ယွန်း(ရှမ်း)များက "နားဂျစ်ဆောက်"ဟု ခေါ်ဆိုခြင်းဖြစ်သည်။ ကျေးရွာတွင် သဘာဝအရင်းအမြစ်ဖြစ်သော ချောင်းရေ၊ သစ်ပင်၊ ဝါးပင်နှင့် သဲကျောက်တို့လည်း ရှိသည်။ လယ်၊ တောင်ယာနှင့် အသက်မွေးဝမ်းကြောင်း ပြုကြပါသည်။ စပါး၊ မြေပဲ၊ ပဲစင်းငုံ ၊ပြောင်း၊ ပန်းနှမ်းနှင့် အခြားသီးနှံတို့ကိုလည်းစိုက်ပျိုးကြသည်။ စိုက်ပျိုးရေးဖြင့် အသက်မွေးဝမ်းကြောင်းပြုကြပါသည်။

ပညာရေးတွင် ၁၉၇၂ ခုနှစ်တွင် ရွာကျောင်းထိုင်ဘုန်းတော်ကြီး သင်ပေးသောဘုန်းတော်ကြီးသင် စာသင်ကျောင်းစတင်ပြီး ၁၉၈၂ ခုနှစ်တွင် ဦးဇင်းတစ်ပါးနှင့် ရွာခံဆရာဦးသိန်းမောင်တို့မှ အတန်းကျောင်းပညာသင်ကြားပေးခဲ့သည်။ ၁၉၉၂ ခုနှစ်တွင် ကိုယ်ထူကိုယ်ထကျောင်း (ဘုန်းကြီးကျောင်းဇရပ်ပေါ်တွင်) ဆရာတစ်ဦးဖြင့် သင်ကြားခဲ့ပါသည်။ ၂၀၀၂ ခုနှစ်တွင် စာသင်ကျောင်းအဆောက်အဦးဆောက်လုပ်ပြီး အစိုးရအခြေခံမူလတန်း ကျောင်းအဆင့် မြင့်တင်နိုင်ခဲ့ပြီးဆရာနှစ်ဦးဖြင့် သင်ကြားခဲ့သည်။ ၂၀၁၂ ခုနှစ်တွင် အစိုးရခန့် ၃ ဦးနှင့် လူထုခန့်တစ်ဦးဖြင့် သင်ကြားခဲ့သည်။ မူလတန်းအဆင့်ထိသာ သင်ယူသူများပြီး မူလတန်းပြီးလျှင် စိုက်ပျိုးရေးလုပ်ငန်းခွင်သို့ မိဘနှင့်အတူအလုပ်လုပ်ကြပါသည်။

ကျန်းမာရေးတွင် ငှက်ဖျားရောဂါအား ခုချိန်ထိခံစားခဲ့ရသည်။ ၁၉၉၂ ခုနှစ်စောပိုင်း ကာလထိ အနာရောဂါများ ကိုရိုးရာကုထုံးဖြင့်သာ ကုသလေ့ရှိပြီး ၁၉၉၂ ခုနှစ်နှောင်းပိုင်းတွင်မှ လွယ်မန်းကျေးရွာ ကျေးလက်ဆေးပေးခန်းသို့ သွားရောက်ကုသကြပါသည်။ ကျေးရွာကျေးလက် ကျန်းမာရေးဌာနခွဲ၊ ကျေးလက်ဆေးပေးခန်းမရှိသဖြင့် ဘန်းယဉ်ဆေးရုံသို့သာ ကျန်းမာရေး အတွက်ပိုမိုအားထားသည်။

လမ်းပန်းဆက်သွယ်ရေးသည် ၁၉၉၂ ခုနှစ်၌ မြေနီလမ်းဖြစ်သောလှည်းလမ်းသာဖြစ်ပြီး ၂၀၀၂ ခုနှစ်တွင် လမ်းအားကျောက်ချောခင်းကာ ၂၀၁၂ ခုနှစ်တွင် ကတ္တရာခင်းခဲ့သဖြင့် ဇွဲ၊ မိုး၊ ဆောင်းတွင် ကား၊ ဆိုင်ကယ် ကောင်းမွန်စွာသွားလာနိုင်ပြီဖြစ်သည်။

သောက်သုံးရေနှင့် အိမ်သုံးရေများကိုရွာ၏ မြောက်ဘက်ရေထွက်ထိ သွားရောက် ခပ်ရခဲ့ပါသည်။ သက်ကြီးရွယ်အို၊ ကိုယ်ဝန်သည်မိခင်နှင့် ကလေးငယ်များအတွက် ဝန်ထုပ်ဝန်ပိုး ဖြစ်စေခဲ့သည်။ မိုးတွင်းကာလနှင့် အရေးပေါ်လိုအပ်ခဲ့လျှင် ကျေးရွာနှင့်ဝေးကွာလွန်းသဖြင့် အန္တရာယ်ရှိသည်။ ၂၀၀၆ ခုနှစ်တွင် UNICEF မှ ရေပိုက်သွယ်တန်းပေးသဖြင့် ရေကျေးရွာသို့ ရောက်ရှိသဖြင့် များစွာအဆင်ပြေခဲ့ပါသည်။

၂၀၁၇ ခုနှစ် ၃ လပိုင်း ၁၉ ရက်နေ့တွင် လူထုဗဟိုပြုစီမံကိန်းမှ စတင်ဝင်ရောက်ပြီး ပထမနှစ်စက်ဝန်းတွင် ရေသွယ်ယူရေးစီမံကိန်းလုပ်ငန်းခွဲကို အောင်မြင်စွာ အကောင်အထည်ဖော် ဆောင်ရွက်နိုင်ခဲ့သဖြင့် သောက်သုံးရေနှင့် အိမ်သုံးရေများကို လုံလောက်စွာရရှိနိုင်ပြီဖြစ်သည်။

၅။ လူထုပူးပေါင်းပါဝင်သောလူမှုဆန်းစစ်ခြင်းနှင့် အကဲဖြတ်ခြင်းလုပ်ငန်းစဉ် (PSA/PRA)  
အကျဉ်းချုပ်ဇယား

စဉ်	အကြောင်းအရာ	ရက်စွဲ	ဦးတည်အုပ်စု	တက်ရောက်သူ			အဓိကဆွေးနွေးချက်များ
				က	မ	ပ	
၁	လူမှုအရင်းအမြစ်ပြု မြေပုံ	၂၀၂၁.၁၇	အမျိုးသား၊ အမျိုးသမီး	၈၉	၈၉	၉၆	အသက်မွေးဝမ်းကြောင်းများ၊ အခြေခံအဆောက်အအုံများ၊ လမ်းပန်းဆက်သွယ်ရေး၊ အရင်းအမြစ်များ
၂	ဥစ္စာစာနုကြွယ်မှု ပုံစံ		အမျိုးသား၊ အမျိုးသမီး	၈၅	၈၆	၉၃	ကျေးရွာအတွင်းရှိလူနေမှုလူအဆင့်တန်းများအကြောင်း
၃	ပိုင်ဆိုင်မှုသုံသပ် ခြင်း		အမျိုးသား၊ အမျိုးသမီး	၈၅	၈၆	၉၃	ကျေးရွာအတွင်းရှိ အရင်းမြစ်များကို အမျိုးသား/ သမီးများ၏ သုံးစွဲပုံ၊ ထိန်းချုပ်ပုံများကို ဆွေးနွေး သည်
၄	ရာသီခွင်ပြ ပြက္ခဒိန်		အမျိုးသား၊ အမျိုးသမီး	၉၆	၉၆	၉၂	အသက်မွေးဝမ်းကြောင်း၊ ဝင်ငွေရရှိမှု၊ ရေရရှိမှု၊ အားလပ်ချိန်များ၊ ရာသီဥတုစသည့် အကြောင်း အရာများကို အဓိကဆွေးနွေး
၅	ပင့်ကူအိမ်ပုံစံ		အမျိုးသား၊ အမျိုးသမီး	၈၆	၉၂	၉၆	အမျိုးသမီးများအား အဖွဲ့အစည်းများတွင်ပါဝင်မှု လူမှုရေးတွင်ပါဝင်နိုင်မှု ဦးဆောင်နိုင်မှု စွမ်းရည် များကို အမျိုးသား/သမီးခွဲကာ ဆွေးနွေးသည်
၆	ပင်းပုံစံ		အမျိုးသား၊ အမျိုးသမီး	၈၆	၉၂	၉၆	ရွာတွင်းအဖွဲ့အစည်းနှင့် ကျေးရွာပြင်ပအဖွဲ့အစည်း (အစိုးရ၊ NGO) တို့၏ ချိတ်ဆက်ပုံအဆင့်ဆင့် ဆွေးနွေးသည်
၇	အမျိုးသား/သမီးမျ ား၏ အခက်အခဲ ပြဿနာများ	၂၀၂၁.၁၇	အမျိုးသား၊ အမျိုးသမီး	၅၄	၄၅	၅၀	ကျေးရွာများ၏ စီးပွားရေး လူမှုရေးပညာရေး စသည်တို့နှင့် ကြုံတွေ့ရသည့် အခက်အခဲပြဿာ နာများကို ဆွေးနွေးသည်
၈	အမျိုးသား/သမီးမျ ား၏ မျှော်မှန်းချက်များ		အမျိုးသား၊ အမျိုးသမီး	၅၄	၄၅	၅၀	စီမံကိန်းကာလ ၄ နှစ်ပြီးပါက နောင်နှစ်များတွင် ၄င်းတို့ကျေးရွာအား ဖွံ့ဖြိုးတိုးတက်စေချင်သော မျှော်မှန်းချက် ကိုဆွေးနွေးသည်
၉	အဆိုပြုသောလုပ် ငန်း		အမျိုးသား၊ အမျိုးသမီး	၅၄	၄၅	၅၀	ဖွံ့ဖြိုးတက်စေချင်သော လုပ်ငန်းများအားကျား မ ခွဲကာ ဆွေးနွေးသည်
၁၀	ဦးစားပေးလုပ်ငန်း စဉ်များကိုမဲပေး ရွေးချယ်ခြင်း	၂၀၂၁.၁၈	အမျိုးသား၊ အမျိုးသမီး	၆၄	၅၂	၅၀	ကျား မ တင်ပြသော ဖွံ့ဖြိုးရေးလုပ်ငန်းကို တစ်စုတစ်စည်းတည်း စုခြင်းနှင့် စီမံကိန်းလုပ်ငန်းခွဲ များကို မဲပေးရွေးချယ်သည်



၆။ ကျေးရွာဖွံ့ဖြိုးရေးအစီအစဉ်အတွက် အသုံးပြုခဲ့သော PRA Tools များနှင့် တစ်ခုချင်းစီ အတွက် သုံးသပ်ချက်များ

လူမှုရေးအရင်းအမြစ်ပြုမေ့ပုံ



လူမှုရေးအရင်းအမြစ်ပြုမေ့ပုံဆန်းစစ်ချက်

- တစ်ရွာလုံးနီးပါး တောင်ယာစိုက်ပျိုးရေးကို အဓိကလုပ်ကိုင်ကြပြီး လယ်ကို ၄၀% ခန့် စိုက်ကာ မွေးမြူရေးအနည်းငယ်ရှိသည်။
- ရေ၊ သဲ၊ ကျောက်နှင့် ဝါးအရင်းအမြစ် ပေါကြွယ်ဝသည်။ လူဦးရေတိုးလာသည်နှင့်အမျှ သစ်ပင် ဝါးပင်များ တဖြည်းဖြည်းလျော့ပါးလာသည်။ ကြွယ်ဝသောအိမ်ထောင်စု ၃၀ ခန့်ရှိပြီး အလယ်အလတ်တန်းစားနှင့် နွမ်းပါးသောအိမ်ထောင်စုမှာ ၅၀ ခန့်ရှိသည်။
- ရေသွယ်တန်းရန် ရေပိုက်မလုံလောက်သဖြင့် သောက်သုံးရေလုံလောက်မရှိပါ။ ရေနှင့် ဆေးပေးခန်း၊ စာကြည့်တိုက်၊ လျှပ်စစ်မီးလိုအပ်သည်။
- ပထမနှစ်စက်ဝန်းတွင် ရေသွယ်ယူရေးစီမံကိန်းလုပ်ငန်းခွဲကို အောင်မြင်စွာ အကောင်အထည်ဖော် ဆောင်ရွက်နိုင်ခဲ့သဖြင့် သောက်သုံးရေနှင့် အိမ်သုံးရေများကို လုံလောက်စွာရရှိနိုင်ပြီဖြစ်သည်။

၆။ ကျေးရွာဖွံ့ဖြိုးရေးအစီအစဉ်အတွက် အသုံးပြုခဲ့သော PRA Tools များနှင့် တစ်ခုချင်းစီ အတွက် သုံးသပ်ချက်များ

ဥစ္စာနေကြွယ်ဝမှုဆိုင်ရာ အစီအစဉ်နှင့် သုံးသပ်ခြင်း

ဒီပရစ်မင်တယ်	သတ်မှတ်ချက်	အသုံးပြုမှု အရေအတွက်	ရာခိုင်နှုန်း
ချမ်းသာ	လျှောက်ဒီပရစ်မင်တယ်၊ လယ်ဧက၊ သစ်တော၊ ကျွန်းပျံ၊ ဆိုင်ကယ်၊ ယာယီလှူဒါန်းမှု၊ ဆိုင်ကယ်၊ ပါးစာ၊ မီးရောင်ကျောင်း၊ သားမွေး ကျွန်း၊ သစ်တော၊ သစ်တောထွက်၊ ပစ္စည်းများ	၃၀	၇၇.၅%
အလုပ်အကိုင်	ပျဉ်းစာရင်း၊ ဝတ်စုံ၊ ကျွန်းပျံ၊ ဆိုင်ကယ် (အလုပ်အကိုင်) များ၊ မီးရောင် ကျွန်းပျံ၊ မီးရောင်ကျွန်းပျံ၊ ကျွန်းပျံ၊ မီးရောင်ကျွန်းပျံ (၃) ခု ရှိ	၅၀	၃၈.၇၆%
နွမ်းပါး	တစ်ခါ၊ လက်လှုပ်လက်စား၊ သူများဖြင့်၊ စေ့ယာပိုင်ဆိုင်မှု မရှိပါ။	၄၉	၃၇.၆၉%
စုစုပေါင်း		၁၂၉	၁၀၀%

ဥစ္စာနေကြွယ်ဝမှုအဆင့်သတ်မှတ်ချက်

- ကျေးရွာတွင်းနွမ်းပါးသော အိမ်ထောင်စု ၄၈% လောက်ရှိသည်။
  - အလုပ်အကိုင်ရှားပါး၊ အရင်းအနှီးမရှိ၊ ဝင်ငွေ ထွက်ငွေမမျှတခြင်းကြောင့် ဆင်းရဲရပါသည်။
  - နွမ်းပါးသူလည်း ဖွံ့ဖြိုးရေးလုပ်ငန်းတွင် ပါဝင်အောင် စည်းရုံးအားပေးခြင်း။
- နွမ်းပါးသူမှအကြံပြုချက်လည်း အလေးထားခြင်းဖြင့် ကျေးရွာဖွံ့ဖြိုးရေးလုပ်ငန်း အတူလုပ်ဆောင်မည်ဖြစ်သည်။

၆။ ကျေးရွာဖွံ့ဖြိုးရေးအစီအစဉ်အတွက် အသုံးပြုခဲ့သော PRA Tools များနှင့် တစ်ခုချင်းစီ အတွက် သုံးသပ်ချက်များ

ပိုင်ဆိုင်မှုသုံးသပ်ခြင်း (အရင်းအမြစ်သုံးစွဲမှုနှင့် ထိန်းချုပ်မှုပုံစံပြဿနာ)



ပိုင်ဆိုင်မှုသုံးသပ်ခြင်းဆန်းစစ်ချက်

- အမျိုးသမီးသုံးစွဲသော အရင်းအမြစ်များမှာ ရေကန်၊ စေတီဖြစ်ပြီး ထိန်းချုပ်နိုင်သည့် အရင်းအမြစ်သည် စာသင်ကျောင်းသာရှိပြီးရေ၊ ရေကန်၊ လယ်ကွင်းတို့အား ပူးပေါင်း ပါဝင်ထိန်းချုပ်နိုင်ခဲ့သည်။
- အမျိုးသားအသုံးပြုသော အရင်းအမြစ်မှာ ဆီဆက်၊ ဆန်ဆက်၊ ဘော်လုံးကွင်း၊ ဘုန်းကြီးကျောင်းတို့ဖြစ်သည်။
- အမျိုးသမီးနှင့် အမျိုးသား အတူအသုံးပြုသောအရင်းအမြစ်များမှာ သစ်ပင်နှင့် ဝါး၊ သဲ၊ ကျောက်၊ တံတား၊ လယ်ကွင်း၊ ရေ၊ စာသင်ကျောင်းတို့ဖြစ်ကြသည်။
- ပထမနှစ်စက်ဝန်းတွင် အကောင်အထည်ဖော်ဆောင်ရွက်သော ရေသွယ်ယူခြင်းနှင့် လည်ပတ်ပြုပြင်ထိန်းသိမ်းရေးဆပ်ကော်မတီတွင် အမျိုးသမီးများ ပါဝင်စီမံ၊ ဆောင်ရွက်ပေး နိုင်ခဲ့သည်။

၆။ ကျေးရွာဖွံ့ဖြိုးရေးအစီအစဉ်အတွက် အသုံးပြုခဲ့သော PRA Tools များနှင့် တစ်ခုချင်းစီ အတွက် သုံးသပ်ချက်များ

ရာသီခွင်ပြ ပြက္ခဒိန်

ရာသီခွင်ပြ ပြက္ခဒိန် ဆန်းစစ်ချက်

- များသောအားဖြင့် စိုက်ပျိုးရေးဖြင့် အသက်မွေးဝမ်းကြောင်း ပြုကြပါသည်။ မြေရာမဲ့များက နေ့စားလိုက်ကြပြီး တောမှ အသီးရွက်များရှာကာလည်း ဝင်ငွေရသည်။ သုံးသပ်ပါက စိုက်ပျိုးဖြင့် ဝင်ငွေအသင့်အတင့် ရှိသော်လည်း (ကုန်ဈေးနှုန်းမြင့်တက်ခြင်း) အရင်းအနှီး မရှိသဖြင့် အကြွေးများသည်။ လုပ်အားခတန်းတူမရပါ။
- သောက်သုံးရေအတွက် လုံလောက်မှုရှိပြီးစိုက်ပျိုးရေးအတွက် ရေမလုံလောက်ပါ။ ဝါဆိုလမှ သီတင်းကျွတ်အထိသာ ရေအလုံလောက်ရရှိသည်။
- တော်သလင်းလတွင် ကျန်းမာရေးမကောင်း ဖြစ်တတ်သည်။
- အချိန်မရွေး အစည်းအဝေးလုပ်နိုင်သည်။

၆။ ကျေးရွာဖွံ့ဖြိုးရေးအစီအစဉ်အတွက် အသုံးပြုခဲ့သော PRA Tools များနှင့် တစ်ခုချင်းစီ အတွက် သုံးသပ်ချက်များ

ပင့်ကူအိမ်သုံးသပ်ခြင်း

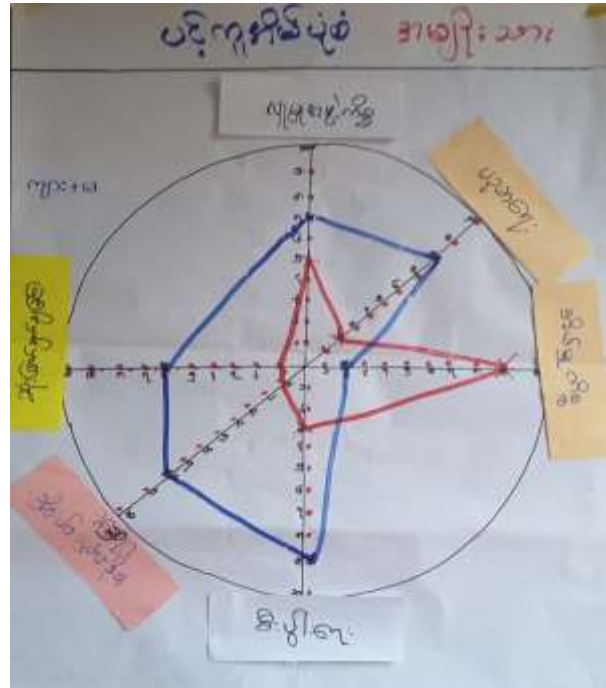

ပင့်ကူအိမ်သုံးသပ်ခြင်းဆန်းစစ်ချက်

- လူမှုရေးကိစ္စများနှင့် အဖွဲ့အစည်းများသာမက စီးပွားရေးတွင်ပါ အမျိုးသားများက ဦးဆောင်နေပြီးဆုံးဖြတ်ချက်ချကြသော်လည်း အိမ်မှုကိစ္စများတွင်မူ အမျိုးသမီးများက အမျိုးသားများထက် ပိုမိုလုပ်ဆောင်ရပါသည်။
- ပညာရေးတွင်လည်း အမျိုးသားများကပိုမိုသင်ယူနိုင်သည်။
- ပထမနှစ်စက်ဝန်းတွင် လူထုဗဟိုပြုစီမံကိန်း အထောက်အကူပြုစီမံခန့်ခွဲမှုအဖွဲ့ဝင်တွင် အမျိုးသမီးများ ပါဝင်ဦးဆောင်၊ ဆုံးဖြတ်ချက်ချမှတ်နိုင်ခဲ့သည်။
- ပထမနှစ်စက်ဝန်း အကောင်အထည်ဖော်မှုလုပ်ငန်းဆောင်ရွက်ရာတွင် လုပ်အားခတန်းတူ ရရှိခဲ့ပါသည်။

၆။ ကျေးရွာဖွံ့ဖြိုးရေးအစီအစဉ်အတွက် အသုံးပြုခဲ့သော PRA Tools များနှင့် တစ်ခုချင်းစီ အတွက် သုံးသပ်ချက်များ

ဗင်းပုံစံ



ဗင်းပုံစံဆန်းစစ်ချက်

- ကျေးရွာတွင် ကျေးရွာခေါင်းဆောင်နှင့် ကျောင်းကော်မတီများက ဦးဆောင်နေပါသကဲ့သို့ လူငယ်အဖွဲ့နှင့် လူမှုရေးအဖွဲ့များက ရွာ၏တာဝန်များတွင် အမြဲတမ်းပူးပေါင်းဆောင်ရွက်သည်။
- အုပ်ချုပ်ရေးမှူးအဖွဲ့သည် ကျေးရွာအုပ်စုနှင့် ပညာရေးမှူးရုံးနှင့် ချိတ်ဆက်သည်။ P.N.O အဖွဲ့နှင့်လည်း ချိတ်ဆက်သည်။ လဝက ရဲစခန်းနှင့် ဝေဖန်အုပ်စုများက သီးခြားရပ်တည်သည်။
- ကျေးရွာတွင် ကြက်ခြေနီအဖွဲ့ဝင်နှင့် ECCD မူကြိုအဖွဲ့ဝင်များရှိသည်။ လူမှုရေးအဖွဲ့နှင့် ပြည်သူ့ဆေးရုံ ချိတ်ဆက်မှုရှိသည်။
- လူထုဗဟိုပြုစီမံကိန်းအထောက်အကူပြုစီမံခန့်ခွဲမှုအဖွဲ့နှင့် လူထုဗဟိုပြုစီမံကိန်းတို့သည် အမြဲဆက်သွယ်လေ့ရှိသည်။

၆။ ကျေးရွာဖွံ့ဖြိုးရေးအစီအစဉ်အတွက် အသုံးပြုခဲ့သော PRA Tools များနှင့် တစ်ခုချင်းစီ အတွက် သုံးသပ်ချက်များ

အခက်အခဲများ/ပြဿနာများ/စိန်ခေါ်မှုများ

အမျိုးသားများမှ တင်ပြသောအခက်အခဲများ

- ရေရွာသို့မရောက်သဖြင့် ခပ်ရေဝေးသည်။
- ဖျားနာသည့်အခါ အဝေးကိုသွားရသည်။အချိန်ကြာမြင့်ရောဂါပိုဆိုးလာသည်။
- အလယ်တန်းမရှိသဖြင့် ကလေးများကျောင်းတက်ရန်ငွေရေးကြေးရေးမလုံလောက်။
- ရွာသူရွာသားများတိုင်ပင်ဆွေးနွေးဖို့ ခန်းမ(နေရာ)မရှိ။
- ရွာသားများအားကစားပြုလုပ်ရန် အားကစားကွင်းမြင့်တင်ပေးရန်။
- မူကြိုကျောင်းမလုံခြုံ။

အမျိုးသမီးများမှ တင်ပြသောအခက်အခဲများ

- ရေအခက်အခဲ( ရေပေးဝေရေးလိုအပ်)
- ဆေးပေးခန်းမရှိခြင်း
- မီးအခက်အခဲ(၂၄ နာရီမီး/ရေအားလျှပ်စစ်)
- စာသင်ကျောင်းအခန်းမလုံလောက်
- ဆင်းရဲသားများ ငွေဝင်နည်း/အထွက်များ

**၆။ ကျေးရွာဖွံ့ဖြိုးရေးအစီအစဉ်အတွက် အသုံးပြုခဲ့သော PRA Tools များနှင့် တစ်ခုချင်းစီ အတွက် သုံးသပ်ချက်များ**

**မျှော်မှန်းချက်များ**

**အမျိုးသားများမှ တင်ပြသောမျှော်မှန်းချက်များ**

- ရေ ၅ နှစ်အတွင်းရရှိရေး
- မူလွန်မှ အလယ်တန်းကျောင်းရရှိရေး
- မီးရရှိရေး (ဆိုလာ / ရေအားလျှပ်စစ်)
- ခန်းမဆောင် ရရှိရေး
- ဆေးပေးခန်းရရှိရေး

**အမျိုးသမီးများမှ တင်ပြသောမျှော်မှန်းချက်များ**

- အိမ်တိုင်းရေးရရှိရေး
- ဆေးပေးခန်းရရှိရေး
- စာကြည့်တိုက်ရရှိရေး
- မူကြိုကျောင်းရရှိရန်
- အသေးစားချေးငွေလုပ်ငန်း



၆။ ကျေးရွာဖွံ့ဖြိုးရေးအစီအစဉ်အတွက် အသုံးပြုခဲ့သော PRA Tools များနှင့် တစ်ခုချင်းစီ အတွက် သုံးသပ်ချက်များ

ဖွံ့ဖြိုးတိုးတက်ရေးလုပ်ငန်းများ/စီမံကိန်းလုပ်ငန်းခွဲများစာရင်း အမျိုးသားများမှ အဆိုပြုသောကျေးရွာဖွံ့ဖြိုးရေးလုပ်ငန်းများ

- ရေပိုက်သွယ်ရန် ( ရှိပြီးသားများမလုံလောက်)
- ဆေးပေးခန်းဆောက်ပေးပါ
- ကျေးရွာစာကြည့်တိုက်ဆောက်ပေးပါ
- မူလွန် (သို့) အလယ်တန်းဆောက်ပေးရန် လျှပ်စစ်မီး (၂၄) နာရီမီးဆိုလာမီးရေးအားလျှပ်စစ်
- အကောက်ခွန်လျှော့နည်းအောင်ပြုလုပ်ပေးရန်
- ခန်းမဆောင် ဆောက်လုပ်ပေးရန်
- အားကစားကွင်း ပြုပြင်ပေးရန်
- မူကြိုကျောင်း ပြန်လည်အဆင့်မြှင့်တင်ပေးရန်

အမျိုးသမီးများမှ အဆိုပြုသောကျေးရွာဖွံ့ဖြိုးရေးလုပ်ငန်းများ

- အိမ်တိုင်ရာရောက် (ရေပိုက်သွယ်တန်းခြင်းဖြင့်)နှင့် ဂါလံ (၁၀၀၀၀)ဆံ့ ရေတိုလှောင်ကန်
- ကတရာလမ်း (ရွာတွင်း)
- စာသင်ကျောင်းတိုးချဲ့ပေး
- ကျေးလက်ဆေးပေးခန်းတည်ဆောက်ပေး
- မီး(ရေးအားလျှပ်စစ်၊ဆိုလာဖြင့်)
- သားဖွားသင်တန်းလိုအပ်
- အပ်ချုပ်သင်တန်း( အသက်မွေဝမ်းကြောင်း)
- စာကြည့်တိုက်
- မူကြိုသင်တန်း(ဆရာမ)
- ရွာတွင်းဓမ္မာရုံ
- မူကြိုဝန်ထမ်းလစာရရှိရေး

**၆။ ကျေးရွာဖွံ့ဖြိုးရေးအစီအစဉ်အတွက် အသုံးပြုခဲ့သော PRA Tools များနှင့် တစ်ခုချင်းစီ အတွက် သုံးသပ်ချက်များ**

**ပူးတွဲအဆိုပြုသောကျေးရွာဖွံ့ဖြိုးရေးလုပ်ငန်းများ**

- ရေပိုက်သွယ်စနစ်ဖြင့် ရေရရှိရေး
- ကျေးရွာရေးအားလျှပ်စစ်မီးလင်းရေး
- ကျေးလက်ဆေးပေးခန်းရရှိရေး
- စာကြည့်တိုက်ရရှိရေး
- ကျေးရွာခန်းမဆောင်တည်ဆောက်ရေး
- စာသင်ကျောင်းတိုးချဲ့(မူလအဆင့်မှ မူလွန်အဆင့်)
- ရွာတွင်းလမ်းကတ္တရာခင်းခြင်း
- အားကစားကွင်းပြုပြင်ရန်
- မူကြိုကျောင်းတိုးချဲ့ရန်
- အခွန်ကင်းလွတ်ခွင့်(သို့)လျှော့ချရန်(ရွာတွင်းအကောက်ခွန်)
- မူကြိုဆရာမသင်တန်းရရှိရန်
- မူကြိုဆရာမဝန်ထမ်းလစာရရှိရေး
- သားဖွားသင်တန်းတက်ရန်
- အပ်ချုပ်သင်တန်းတက်ရန်

**ဦးစားပေးအဆင့်နှင့် စီမံကိန်းလုပ်ငန်းခွဲများရွေးချယ်ခြင်း**

စဉ်	ဦးစားပေးလုပ်ငန်းခွဲများ	ဦးစားပေးအဆင့်
၁	စာသင်ကျောင်းဆောင်တိုးချဲ့ခြင်း	၁
၂	မူကြိုကျောင်းတိုးချဲ့ခြင်း	၂
၃	ဘက်စုံသုံးကျေးရွာခန်းမဆောင်တည်ဆောက်ခြင်း	၃
၄	ကျေးလက်ဆေးပေးခန်း တည်ဆောက်ခြင်း	၄
၅	ကျေးရွာမီးလင်းရေး(ရေးအားလျှပ်စစ်ဆိုလာ)	၅

၆။ ကျေးရွာဖွံ့ဖြိုးရေးအစီအစဉ်အတွက် အသုံးပြုခဲ့သော PRA Tools များနှင့် တစ်ခုချင်းစီ အတွက် သုံးသပ်ချက်များ

ကျေးရွာဖွံ့ဖြိုးတိုးတက်ရေးဦးစားပေးလုပ်ငန်းစဉ်များအပြီးသတ်စာရင်း

စဉ်	စီမံကိန်းလုပ်ငန်းခွဲအမည်	အဆိုပြုသူ (ကျား/မ)	ခန့်မှန်းကုန်ကျ စရိတ်ကျပ်	အကျိုးပြု သူဦးရေ	အတိုင်းအတာ
၁	ဘက်စုံသုံးကျေးရွာခန်းမဆောင် တည်ဆောက်ခြင်း	က+မ	၁၅၀၀၀၀၀၀	၈၂၁	45"x24"x12"
၂	စာသင်ကျောင်းတိုးချဲ့ခြင်း	က+မ	၅၀၀၀၀၀၀	၈၂၁	
၃	မူကြိုကျောင်းပြုပြင်ခြင်း	က+မ	၅၀၀၀၀၀၀	၈၂၁	
၄	ကျေးလက်ဆေးပေးခန်း တည်ဆောက်ခြင်း	မ	၂၀၀၀၀၀၀	၈၂၁	

ကော်မတီဝင်များရွေးချယ်ခြင်း

ကျေးလက်ဒေသဖွံ့ဖြိုးရေးကော်မရှင်းရုံး

လူထုပညာပြုစီမံကိန်း

ဆီရိုင်မြို့နယ်

ကျေးရွာအုပ်စုစီမံကိန်းအဖွဲ့ (Community Management Team)

ကော်မတီဖွဲ့စည်းသည့်ရက်စွဲ ၂၀၂၁ - ၁၀ - ၂၀၂၁

ကျေးရွာအမည် ..... နှာ : စေးမောက်

ကျေးရွာအုပ်စုအမည် ကိုး မြို့

အကြောင်းအရာ	ဆပ်ကော်မတီ	စဉ်	တာဝန်	အမည်	ဆက်သွယ်ရန် ဖုန်းနံပါတ်
ကျေးရွာအုပ်စုစီမံကိန်း အထောက်အကူပြု ကော်မတီ		၁	ဥက္ကဋ္ဌ (ကျား)	ဦးမော်ဂျီ	၀၉၂၈၃၃၈၅၄၈၃
		၂	ဥက္ကဋ္ဌ (မ)	ဒေါ်ခင်အေး	
	ဝယ်ယူရေး ဆပ်ကော်မတီ	၃	ခေါင်းဆောင်	ဒေါ်ဗုဒ္ဓ	၀၉၂၇၆၇၇၅၇၈၀
		၄	အဖွဲ့ဝင်	ဒေါ်ကျော်စန်း	၀၉၂၈၄၇၇၄၂၉၃
		၅	အဖွဲ့ဝင်	ဒေါ်ခင်ဗူး	၀၉၂၆၇၀၄၇၇၇၃
	စောင့်ကြည့် ကြီးကြပ်ရေး ဆပ်ကော်မတီ	၆	ခေါင်းဆောင်	ဒေါ်စန်းစာ	၀၉၂၈၇၇၇၇၇၂၀
		၇	အဖွဲ့ဝင်	ဒေါ်ခင်အေး	၀၉၂၇၇၇၇၇၇၂၆
		၈	အဖွဲ့ဝင်	ဒေါ်ခင်	
	လည်ပတ်ပြုပြင် ထိန်းသိမ်းရေး ဆပ်ကော်မတီ	၉	ခေါင်းဆောင်	ဒေါ်စန်းစာ	၀၉၂၇၇၇၇၇၇၆၆
		၁၀	အဖွဲ့ဝင်	ဒေါ်ခင်အေး	၀၉၂၈၈၃၇၇၇၈၀
		၁၁	အဖွဲ့ဝင်	ဒေါ်ခင်	
ကျေးရွာငွေ စာရင်းကိုင်		၁၂		ဒေါ်ကျော်စန်း	၀၉၂၈၈၇၇၇၇၈၄
ဝေဖန်အကြံပြု ကိုယ်စားလှယ်		၁၃		ဒေါ်စန်းစာ	၀၉၄၅၈၇၇၇၇၈၉
		၁၄		ဒေါ်ခင်အေး	
ကျေးရွာစေတနာ့ ဝန်ထမ်း		၁၅		ဒေါ်ကျော်စန်း	၀၉၂၈၀၇၇၇၇၅၄
		၁၆		ဒေါ်ခင်အေး	၀၉၂၇၇၇၇၇၇၈၀၆

၇။ ကော်မတီဝင်များရွေးချယ်ခြင်းနှင့် ကျေးရွာဖွံ့ဖြိုးရေးအစီအစဉ် ဆောင်ရွက်မှု မှတ်တမ်းဓါတ်ပုံများ



၈။ ကျေးရွာအချက်အလက် (ပုံစံ ၈-၁)

ပုံစံ - ၈ - ၁ ကျေးရွာအခြေခံအချက်အလက်များ (Form PC 1)

လမ်းညွှန်ချက်၊ ကျေးရွာတစ်ရွာသို့ ပထမဆုံးမိတ်ဆက်ခရီး သွားရောက်သောအခါ လူထုစည်းရုံးရေးမှူးသည် ကျေးရွာ ခေါင်းဆောင်များအား ကျေးရွာအချက်အလက်များကို မေတ္တာရပ်ခံ၍ တောင်းခံရသည်။ ဤအချက်အလက်များကို စီမံကိန်း မိတ်ဆက်အစည်းပေးမတိုင်မီတောင်းခံရမည်။ စီမံကိန်းမိတ်ဆက်အစည်းပေးတွင် လူထုစည်းရုံးရေးမှူးသည် ဤအချက်အလက် များအား စစ်ဆေးပြီး မှန်ကန်အောင်ပြုလုပ်ရမည်။ ပြီးနောက်တွင် လူထုစည်းရုံးရေးမှူးမှ သတင်းအချက်အလက်ထံသို့ Tablets မှ တဆင့် ဖြည့်သွင်းရမည်။

ကျေးရွာခေါင်းဆောင် အမည် ဒီလ	ကျေးရွာခေါင်းဆောင်၏ ဖုန်းနံပါတ် ၁၇-	လူထုစည်းရုံးရေးမှူး၏ အမည် ဒီသန့်ဦး
ပြည်နယ်/တိုင်းဒေသကြီး ၅၂	မြို့နယ် အိအိုင်	ကျေးရွာအုပ်စု ဒီ
		ကျေးရွာ နားခွဲအောက်

က။ လူဦးရေ

လူမျိုးစု	အိမ်ထောင်စုအရေအတွက်	ကိုးကွယ်သည့်ဘာသာ	အိမ်ထောင်စုအရေအတွက်
လူမျိုးစု (၁) - ပဒုဒိတ်	၁၂၅	ဘာသာ (၁) - ဗုဒ္ဓ	၁၂၅
လူမျိုးစု (၂) - ၅၂	၁	ဘာသာ (၂) - ဗုဒ္ဓ	၁
လူမျိုးစု (၃)		ဘာသာ (၃) -	
လူမျိုးစုရော ပဒုဒိတ်-တောင် ပဒုဒိတ်-မောင်	၃	ဘာသာရော - ဗုဒ္ဓ	၃
အခြား			
	အရေအတွက်		
မသန်စွမ်းသူများ	၃		
သက်ကြီးရွယ်အိုများ (၆၅ နှစ် နှင့် အထက်)	၂၆		
စစ်ဘေးရှောင်	-		

	အမျိုးသား (အရေအတွက်)	အမျိုးသမီး (အရေအတွက်)
လူဦးရေ	၄၂၁	၄၀၀
လူမျိုးစု (၁) - ပဒုဒိတ်	၄၁၉	၃၉၇
လူမျိုးစု (၂) - ၅၂	-	-
လူမျိုးစု (၃) - မောင်	၁	၁
အခြား တောင် ဦး	၁	-
အိမ်ထောင်ဦးစီး	၁၁၄	၁၀၅

(ခ) အခြေခံအဆောက်အအုံ အသုံးအဆောင်များ

စာသင်ကျောင်း	အမှတ် ခြံပါ	ကျွန်းမာရေး	အမှတ် ခြံပါ	ဘာသာရေး အဆောက် အအုံများ	အမှတ် ခြံပါ
အထက်တန်းကျောင်း	<input type="checkbox"/>	ဆေးရုံ	<input type="checkbox"/>	စေတီ	<input checked="" type="checkbox"/>
အလယ်တန်းကျောင်း	<input type="checkbox"/>	ကျွန်းမာရေးဌာန	<input type="checkbox"/>	ဘုန်းကြီးကျောင်း	<input checked="" type="checkbox"/>
မူလတန်းကျောင်း	<input checked="" type="checkbox"/>	ကျွန်းမာရေးဌာနခွဲ	<input type="checkbox"/>	ဟိန္ဒူဘုရားကျောင်း	<input type="checkbox"/>
မူကြိုကျောင်း	<input checked="" type="checkbox"/>	ဆေးပေးခန်း	<input type="checkbox"/>	ခရစ်ယာန်ကျောင်း	<input type="checkbox"/>
အခြား	<input type="checkbox"/>	အခြား	<input type="checkbox"/>	ဗလီ	<input type="checkbox"/>
				အခြား	<input type="checkbox"/>
မှတ်ချက်		မှတ်ချက်		မှတ်ချက်	

(ဂ) ကျွမ်းကျင်သူများမှတ်တမ်း (ကျေးရွာတွင်နေထိုင်သော သို့မဟုတ် တခြားရွာမှလာရောက်သော ကျွမ်းကျင်သူများ)

(ခ) စာသင်ကျောင်း			(၂) ကျွန်းမာရေး			(၃) လက်မှုပညာရှင်		
	ရွာတွင်နေ ထိုင်သူ	အခြားရွာမှ လာသူ		ရွာတွင်နေ ထိုင်သူ	အခြား ရွာမှ လာသူ		ရွာတွင် နေထိုင်သူ	အခြားရွာ မှလာသူ
မူလတန်းပြဆရာ/မ	<input checked="" type="checkbox"/>	<input checked="" type="checkbox"/>	ဆရာဝန်	<input type="checkbox"/>	<input type="checkbox"/>	လက်သမား	<input checked="" type="checkbox"/>	<input checked="" type="checkbox"/>
အထက်တန်းပြဆရာ/မ	<input type="checkbox"/>	<input type="checkbox"/>	လက်ထောက် ကျွန်းမာရေးမှူး	<input type="checkbox"/>	<input type="checkbox"/>	ပန်းရံ	<input checked="" type="checkbox"/>	<input checked="" type="checkbox"/>
အလယ်တန်းပြဆရာ/မ	<input type="checkbox"/>	<input type="checkbox"/>	အမျိုးသမီးကျွန်းမာရေး ဆရာမ	<input type="checkbox"/>	<input type="checkbox"/>	လျှပ်စစ်ကျွမ်းကျင်၊ မီးသမား	<input type="checkbox"/>	<input type="checkbox"/>
မူကြိုဆရာ/မ	<input checked="" type="checkbox"/>	<input type="checkbox"/>	သားရွားဆရာမ	<input type="checkbox"/>	<input type="checkbox"/>	ရေပိုက်သူယ်သူ	<input type="checkbox"/>	<input type="checkbox"/>
အခြား	<input type="checkbox"/>	<input type="checkbox"/>	ပြည်သူ့ကျွန်းမာရေးလုပ်သား	<input type="checkbox"/>	<input type="checkbox"/>	စက်ပြင်ဆရာ	<input type="checkbox"/>	<input type="checkbox"/>
မှတ်ချက်			မှတ်ချက်			မှတ်ချက်		

(ဃ) ကျေးရွာသို့ ရောက်ရှိနိုင်သည့် လမ်းအခြေအနေ / ကျေးရွာတစ်ရွာသည် ၎င်း၏ ကျေးရွာအုပ်စုနှင့် ဆက်သွယ်ထားသော လမ်းအခြေအနေ (အောက်ပါတို့ကိုပိုင်းပါ)

ကျောက်ကြမ်းလမ်း: ကတ္တရာလမ်း      ကွန်ကရစ်လမ်း:      မော်တော်ဆိုင်ကယ်လမ်း:  
 ကျောက်ခင်းလမ်း:      မြေသားလမ်း:      လူသွားလမ်း:      အခြား: \_\_\_\_\_

(င) ကျေးရွာဖွံ့ဖြိုးမှုစီမံချက်

- (၁) လူထုဗဟိုပြုစီမံကိန်းမစတင်မီ ဤကျေးရွာတွင်ကျေးရွာဖွံ့ဖြိုးမှု စီမံချက်ရှိခဲ့ပါသလား? ရှိပါသည်/မရှိပါ/မသိပါ
- (၂) ရှိခဲ့ပါလျှင် ဤစီမံချက်ကို မည်သည့် ခုနှစ်တွင်ပြင်ဆင်ခဲ့ပါသနည်း? နှစ် 2012 / မသိပါ
- (၃) ဤစီမံချက်ကို မြို့နယ်မှအတည်ပြုခဲ့ပါသလား? ပြုခဲ့ပါသည်/မပြုခဲ့ပါ / မသိပါ

(စ) ခရီးအကွာအဝေး

- (၁) ဤကျေးရွာ၏ဗဟိုမှ ၎င်းကျေးရွာအုပ်စု၏ဗဟိုအထိ ခရီးမိုင်မည်မျှကွာဝေးသနည်း? မိုင် 3 / မသိပါ
- (၂) ဤကျေးရွာမှ ၎င်းကျေးရွာအုပ်စုဗဟိုအထိ သွားလာရာတွင်ကြာမြင့်သည့်အချိန်

ခြောက်သွေ့ရာသီတွင်ကြာချိန် နဂါဇက် ထော်လာဂျီ/မော်တော်ဆိုင်ကယ်/ခြေလျင်/လား/မော်တော်ဘုတ်/  
အခြား: -----

မိုးရာသီတွင်ကြာချိန် နဂါဇက် ထော်လာဂျီ/မော်တော်ဆိုင်ကယ်/ခြေလျင်/လား/မော်တော်ဘုတ်/  
အခြား: -----

(ဆ) ပတ်ဝန်းကျင်ဆိုင်ရာ သဘာဝဘေးအန္တရာယ်

ဤကျေးရွာတွင် ရေကြီးခြင်းကဲ့သို့ သဘာဝဘေးအန္တရာယ်ကျရောက်ဖူးခြင်း ရှိပါသလား။

မရှိပါ  ရှိပါသည် ရှိလျှင်ဖော်ပြပါ အရင်းအမြစ်အား အန္တရာယ် ရှိပါသည်

(ဇ) ကျေးရွာတွင် ဖွဲ့စည်းထားသော အဖွဲ့အစည်းများ

လူထုဗဟိုပြုစီမံကိန်းမတိုင်မီ ဤကျေးရွာတွင် ကျေးရွာဖွံ့ဖြိုးရေးအတွက် အစိုးရ (သို့) ရွာသားများကိုယ်တိုင်(သို့) စီမံကိန်းတစ်ခုခုမှ  
ဖွဲ့စည်းထားသည့် အဖွဲ့အစည်းများရှိပါသလား။

(၁) မေတ္တာစင်္ကြံ ၁၃ ဖွဲ့

(၂) -----

(၈) အထွေထွေအုပ်ချုပ်ရေး ဦးစီးဌာန (GAD) မှ မှတ်တမ်းတင်ထားခြင်း

ဤကျေးရွာသည် အထွေထွေအုပ်ချုပ်ရေး ဦးစီးဌာန (GAD) မှ မှတ်တမ်းတင်ထားမှု ရှိပါသလား။

မရှိပါ  ရှိပါသည်

ကျေးရွာခေါင်းဆောင်

အမည် ဦးလ

လက်မှတ် ဦးလ နေ့စွဲ ၁၉.၁.၂၀၁၇

လူထုစည်းရုံးရေးမှူး

အမည် အောင်မြင်

လက်မှတ် အောင်မြင် နေ့စွဲ ၁၉.၁.၂၀၁၇



၈။ ကျေးရွာအချက်အလက် (ပုံစံ ၈-၁)

ပုံစံ - ၈ - ၁ ကျေးရွာအခြေခံအချက်အလက်များ (Form PC 1)

လက်ညွှန်ချက်၊ ကျေးရွာတစ်ရွာသို့ ပထမဆုံးမိတ်ဆက်ခရီး သွားရောက်သောအခါ လူထုစည်းရုံးရေးပျံ့သည် ကျေးရွာ ခေါင်းဆောင်များအား ကျေးရွာအချက်အလက်များကို မေတ္တာရပ်ခံ၍ တောင်းခံရသည်။ ဤအချက်အလက်များကို စီမံကိန်း မိတ်ဆက်အစည်းဝေးပတ်ဝန်းကျင်တောင်းခံရမည်။ စီမံကိန်းမိတ်ဆက်အစည်းဝေးတွင် လူထုစည်းရုံးရေးပျံ့သည် ဤအချက်အလက် များအား စစ်ဆေးပြီး မှန်ကန်အောင်ပြုလုပ်ရမည်။ ပြီးနောက်တွင် လူထုစည်းရုံးရေးပျံ့မှ သတင်းအချက်အလက်ထဲသို့ Tablets မှ တဆင့် ပြည့်သွင်းရမည်။

ကျေးရွာခေါင်းဆောင် အမည် ဒေါ်စောစုစု	ကျေးရွာခေါင်းဆောင်၏ ဖုန်းနံပါတ် ၀၉ ၇၇၆ ၇၇၅ ၂၈၀	လူထုစည်းရုံးရေးပျံ့၏ အမည် ဒေါ်စောစုစု
ပြည်နယ်၊တိုင်းဒေသကြီး ၇၈	မြို့နယ် - အင်းစိန်	ကျေးရွာအုပ်စု ကျေးရွာ

က။ လူဦးရေ

လူမျိုးစု	အိမ်ထောင်စုအရေအတွက်	ကိုးကွယ်သည့်ဘာသာ	အိမ်ထောင်စုအရေအတွက်
လူမျိုးစု (၁) - ပုဂံ	၁၂၅	ဘာသာ (၁) - မြန်မာ	၁၂၅
လူမျိုးစု (၂) - ဗမာ	၁	ဘာသာ (၂) -	
လူမျိုးစု (၃) -		ဘာသာ (၃) -	
လူမျိုးစုရော (အခြား)	၃	ဘာသာရော -	
	အရေအတွက်		
မသန်စွမ်းသူများ	၃		
သက်ကြီးရွယ်အိုများ (၆၅ နှစ် နှင့် အထက်)	၃၆		
စစ်ဘေးရှောင်			

	အမျိုးသား (အရေအတွက်)	အမျိုးသမီး (အရေအတွက်)
လူဦးရေ	၄၃၂	၄၀၀
လူမျိုးစု (၁) - ပုဂံ	၄၁၅	၃၉၂
လူမျိုးစု (၂) - ဗမာ		၂
လူမျိုးစု (၃) -	၁	၁
အခြား	၁	
အိမ်ထောင်ဦးစီး	၁၅	၁၅

(ခ) အခြေခံအဆောက်အအုံ အသုံးအဆောင်များ

စာသင်ကျောင်း	အမှတ် ခြံပေါ်	ကျွန်းမာရေး	အမှတ် ခြံပေါ်	ဘာသာရေး အဆောက် အအုံများ	အမှတ် ခြံပေါ်
အထက်တန်းကျောင်း	<input type="checkbox"/>	ဆေးရုံ	<input type="checkbox"/>	ဝေတီ	✓
အလယ်တန်းကျောင်း	<input type="checkbox"/>	ကျွန်းမာရေးဌာန	<input type="checkbox"/>	ဘုန်းကြီးကျောင်း	✓
မူလတန်းကျောင်း	✓	ကျွန်းမာရေးဌာနခွဲ	<input type="checkbox"/>	ဟိန္ဒူဘုရားကျောင်း	<input type="checkbox"/>
မူကြီးကျောင်း	✓	ဆေးပေးခန်း	<input type="checkbox"/>	ဓရစ်ယာန်ကျောင်း	<input type="checkbox"/>
အခြား	<input type="checkbox"/>	အခြား	<input type="checkbox"/>	ဗလီ	<input type="checkbox"/>
				အခြား	<input type="checkbox"/>
မှတ်ချက်		မှတ်ချက်		မှတ်ချက်	

(ခ) ကျွမ်းကျင်သူများမှတ်တမ်း (ကျေးရွာတွင်နေထိုင်သော သို့မဟုတ် တခြားရွာမှလာရောက်သော ကျွမ်းကျင်သူများ)

	(ခ) စာသင်ကျောင်း		(ဂ) ကျွန်းမာရေး			(င) လက်မှုပညာရှင်		
	ရွာတွင်နေ ထိုင်သူ	အခြားရွာမှ လာသူ		ရွာတွင်နေ ထိုင်သူ	အခြား ရွာမှ လာသူ		ရွာတွင် နေထိုင်သူ	အခြားရွာ မှလာသူ
မူလတန်းပြဆရာ/မ	✓	✓	ဆရာဝန်	<input type="checkbox"/>	<input type="checkbox"/>	လက်သမား	✓	<input type="checkbox"/>
အထက်တန်းပြဆရာ/မ	<input type="checkbox"/>	<input type="checkbox"/>	လက်ဆောက် ကျွန်းမာရေးပျား	<input type="checkbox"/>	<input type="checkbox"/>	ပန်းရံ	✓	<input type="checkbox"/>
အလယ်တန်းပြဆရာ/မ	<input type="checkbox"/>	<input type="checkbox"/>	အမျိုးသမီးကျွန်းမာရေး ဆရာမ	<input type="checkbox"/>	<input type="checkbox"/>	လျှပ်စစ်ကျွမ်းကျင် မီးသမား	<input type="checkbox"/>	<input type="checkbox"/>
မူကြီးဆရာ/မ	✓	<input type="checkbox"/>	သာဓကဆရာမ	<input type="checkbox"/>	<input type="checkbox"/>	ရေပိုက်သွယ်သူ	✓	<input type="checkbox"/>
အခြား	<input type="checkbox"/>	<input type="checkbox"/>	ပြည်သူ့ကျွန်းမာရေးလုပ်သား	<input type="checkbox"/>	<input type="checkbox"/>	စက်ပြင်ဆရာ	<input type="checkbox"/>	<input type="checkbox"/>
မှတ်ချက်			မှတ်ချက်			မှတ်ချက်		

(ဃ) ကျေးရွာသို့ ရောက်ရှိနိုင်သည့် လမ်းအခြေအနေ / ကျေးရွာတစ်ရွာသည် ၎င်း၏ ကျေးရွာအုပ်စုနှင့် ထက်သွယ်ထားသော လမ်းအခြေအနေ (အောက်ပါတို့ကိုပိုင်းပါ)

ကျောက်ကြမ်းလမ်း      ကတ္တရာလမ်း      ကွန်ကရစ်လမ်း      မော်တော်ဆိုင်ကယ်လမ်း  
 ကျောက်စင်းလမ်း      မြေသားလမ်း      လူသွားလမ်း      အခြား \_\_\_\_\_

(င) ကျေးရွာဖွံ့ဖြိုးမှုစီမံချက်

- (၁) လူထုဝဟိုပြုစီမံကိန်းမစတင်မီ ဤကျေးရွာတွင်ကျေးရွာဖွံ့ဖြိုးမှု စီမံချက်ရှိခဲ့ပါသလား? ဝိုင်းပါ  
ရှိပါသည် / မရှိပါ / မသိပါ
- (၂) ရှိခဲ့ပါလျှင် ဤစီမံချက်ကို မည်သည့် စုနှစ်တွင်ပြင်ဆင်ခဲ့ပါသနည်း? နှစ်----- / မသိပါ      ၂၀၁၇ ခုနှစ်
- (၃) ဤစီမံချက်ကို ဖြည့်နယ်မှုအတည်ပြုခဲ့ပါသလား? ပြုခဲ့ပါသည် / မပြုခဲ့ပါ / မသိပါ

(စ) ဓနိအကွာအဝေး

- (၁) ဤကျေးရွာ၏ဗဟိုမှ ၎င်းကျေးရွာအုပ်စု၏ဗဟိုအထိ ဓနိခိုင်မည်မျှကွာဝေးသနည်း? မိုင်----- / မသိပါ

(၂) ဤကျေးရွာမှ ၎င်းကျေးရွာအုပ်စုပဟိုအထိ သွားလာရာတွင်ကြာမြင့်သည့်အချိန်။

ခြောက်သွေ့ရာသီတွင်ကြာချိန် 30 မိနစ် ထော်လာဂျီ/မော်တော်ဆိုင်ကယ်/ခြေလျင်/လား/မော်တော်ဘုတ်/  
အခြား -----

မိုးရာသီတွင်ကြာချိန် 30 မိနစ် ထော်လာဂျီ/မော်တော်ဆိုင်ကယ်/ခြေလျင်/လား/မော်တော်ဘုတ်/  
အခြား -----

(ဆ) ပတ်ဝန်းကျင်ဆိုင်ရာ သဘာဝဘေးအန္တရာယ်

ဤကျေးရွာတွင် ရေကြီးခြင်းကဲ့သို့ သဘာဝဘေးအန္တရာယ်ကျရောက်ဖူးခြင်း ရှိပါသလား။

မရှိပါ  ရှိပါသည် ရှိလျှင်ဖော်ပြပါ -----

(ဇ) ကျေးရွာတွင် ခွဲစည်းထားသော အဖွဲ့အစည်းများ

လူထုပဟိုပြုစီမံကိန်းမတိုင်မီ ဤကျေးရွာတွင် ကျေးရွာဖွံ့ဖြိုးရေးအတွက် အစိုးရ (သို့) ရွာသားများကိုယ်တိုင်(သို့) စီမံကိန်းတစ်ခုခုမှ ခွဲစည်းထားသည့် အဖွဲ့အစည်းများရှိပါသလား။

(၁) ရွာသူရွာသားအဖွဲ့ -----

(၂) -----

(ဈ) အထွေထွေအုပ်ချုပ်ရေး ဦးစီးဌာန (GAD) မှ မှတ်တမ်းတင်ထားခြင်း

ဤကျေးရွာသည် အထွေထွေအုပ်ချုပ်ရေး ဦးစီးဌာန (GAD) မှ မှတ်တမ်းတင်ထားမှု ရှိပါသလား။

မရှိပါ  ရှိပါသည်

ကျေးရွာခေါင်းဆောင်

အမည်

ဒိုးမောင်စ

လက်မှတ်

ဒိုးမောင်စ နေ့စွဲ 19.10.17

လူထုစည်းရုံးရေးမှူး

အမည်

ခွန်တိုးယုံ

လက်မှတ်

[Signature] နေ့စွဲ 19.10.17



၆.၂။ ဝယ်ယူရေးအစီအစဉ် ရေးဆွဲခြင်း	၂၇.၅.၂၀၁၇	၂၇.၅.၂၀၁၇	၈	၇	၁၅	၁၅	၁၅
၆.၃။ ဘဏ္ဍာရေးကုန်ကျမှု လျာထားအစီအစဉ် ရေးဆွဲခြင်း	၂၇.၅.၂၀၁၇	၂၇.၅.၂၀၁၇	၂၅	၁၅	၃၅	၃၅	၁၅
၆.၄။ ပြင်/ထိန်းအစီအစဉ် ရေးဆွဲခြင်း	၂၇.၅.၂၀၁၇	၂၇.၅.၂၀၁၇	၆	၃	၉	၉	၁၅
၇။ စီမံကိန်းလုပ်ငန်းခွဲ တိုးတက်မှု စောင့်ကြည့် အစည်းအဝေး							
၇.၁။ အစည်းအဝေး ပထမအကြိမ်	၂၅.၅.၂၀၁၇	၂၅.၅.၂၀၁၇	၈	၃	၁၀	၁၀	၁၅
၇.၂။ အစည်းအဝေး ဒုတိယအကြိမ်							
၇.၃။ အစည်းအဝေး တတိယအကြိမ်							
၈။ စီမံကိန်းလုပ်ငန်းခွဲ အပြီးသတ်စစ်ဆေးခြင်း အစည်းအဝေး	၂၇.၅.၂၀၁၇	၂၇.၅.၂၀၁၇	၈	၃	၁၁	၁၁	၁၅
၉။ လူထုစစ်ဆေးပွဲအစည်းအဝေး							

၉။ စီမံကိန်းစက်ဝန်းအချိန်ဇယား (ပုံစံ စ-၂)

ပုံစံ - စ - ၂ - စီမံကိန်းစက်ဝန်းအချိန်ဇယား (PC 2)

လမ်းညွှန်ရွက်၊ သက်ဆိုင်ရာလူထုစုစည်းရေးရာ/လက်ထောက်နည်းပညာများမှ စီမံကိန်းစက်ဝန်းအဆင့်တစ်ခုစီပြီးစီးပိုင်း ကျေးရွာနှင့် ကျေးရွာအုပ်စုအတွက် ဤပုံစံကို ပြည့်စွမ်းရမည်။

စည်းမျဉ်းရေးရာ/ဝန်ထမ်း အမည် ဒေါ်ကျိန် စက်ဝန်းအားအမှတ်ဖြစ်ပါ  စက်ဝန်း(၁)  စက်ဝန်း(၂)  စက်ဝန်း(၃)

ဇနီး ၁၄.၁၀.၁၇ ကျေးရွာအုပ်စု ကျိန် ကျေးရွာ န.စိ.စောက်

ပြည်နယ်/တိုင်း ရှမ်း မြို့နယ် အိမ်ချို

စီမံကိန်းစက်ဝန်းအဆင့်များ	ဇနီး		အစည်းအဝေးတွင်လက်ရောက်သူအရေအတွက်				အိမ်ထောင်စုပေါင်း	အိမ်ထောင်စု %
	စတင်သည့် ဇနီး	ပြီးဆုံး သည့်ဇနီး	အမျိုးသား အရေအတွက်	အမျိုးသမီး အရေအတွက်	အိမ်ထောင်စုအရေအတွက်	လူမျိုးစုတက်ရောက်သူ အရေအတွက် နှင့် လူမျိုးစုမည်		
၁။ ကျေးရွာစီမံကိန်း မိတ်ဆက်အစည်းအဝေး	၁၅.၁၀.၁၇	၁၅.၁၀.၁၇	၆၄	၅၂	၁၁၆	၁၁၅   ၁၅၆ ၁   ၁၁၅	၁၂၃	၈၅.၇%
၂။ ကျေးရွာပွဲပြီးရေး စီမံချက်ရေးဆွဲခြင်း အစည်းအဝေး	၁၅.၁၀.၁၇	၁၅.၁၀.၁၇	၆၄	၅၂	၁၁၆	၁၁၅   ၁၅၆ ၁   ၁၁၅	၁၂၃	၈၅.၇%
၃။ ကျေးရွာအုပ်စု လုပ်ငန်းဆုံးဖြတ်ချက်ချသည့် အစည်းအဝေး	၂.၁.၁၈	၂.၁.၁၈	၁၇	၁၀	၂၇	၁၅   ၁၆ ၂   ၁၆		
၄။ မြို့နယ်အဆင့် စီမံကိန်းရေးဆွဲရေး နှင့် အကောင်အထည်ဖော်ရေးကော်မတီ၏ စီမံကိန်း သုံးသပ်မှု အစည်းအဝေး	၂၃.၃.၁၈	၂၃.၃.၁၈	မလို	မလို	မလို	မလို		
၅။ မြို့နယ် စီမံကိန်းရေးဆွဲရေး နှင့် အကောင်အထည်ဖော်ရေး ကော်မတီ၏ဆုံးဖြတ်ချက်ကို ရွာသို့ အသိပေး အကြောင်းကြားသည့် အစည်းအဝေး	၂၇.၃.၁၈	၂၇.၃.၁၈	၇၇	၃၉	၁၁၆	၁၁၅   ၁၅၆ ၁   ၁၁၅		၈၅.၇%

	၇၆.၃.၁၈	၇၆.၃.၁၈	၆	၅	၆	၁၀	၁၀၅၆၊ ၀၃/၆		
၆။ စီမံကိန်းလုပ်ငန်းခွဲစီမံချက်ရေးဆွဲခြင်း အစည်းအဝေး									
၆.၁။ စီမံကိန်းလုပ်ငန်း အကောင်အထည်ဖော် ရေးအပ်အစဉ် ရေးဆွဲခြင်း									
၆.၂။ ဝယ်ယူရေးအစီအစဉ် ရေးဆွဲခြင်း									
၆.၃။ ဘဏ္ဍာရေးကုန်ကျမှု လျာထားအစီအစဉ် ရေးဆွဲခြင်း									
၆.၄။ ပြင်/ထိန်းအစီအစဉ် ရေးဆွဲခြင်း									
၇။ စီမံကိန်းလုပ်ငန်းခွဲ တိုးတက်မှု စောင့်ကြည့် အစည်းအဝေး									
၇.၁။ အစည်းအဝေး ပထမအကြိမ်									
၇.၂။ အစည်းအဝေး ဒုတိယအကြိမ်									
၇.၃။ အစည်းအဝေး တတိယအကြိမ်									
၈။ စီမံကိန်းလုပ်ငန်းခွဲ အပြီးသတ်စစ်ဆေးခြင်း အစည်းအဝေး									
၉။ လူထုစစ်ဆေးခွဲအစည်းအဝေး									

၁၀။ ကျေးရွာဖွံ့ဖြိုးရေးဦးစားပေးအစီအစဉ် (ပုံစံ ၈-၃)

ပုံစံ - ၈ - ၃ ကျေးရွာဖွံ့ဖြိုးရေး ဦးစားပေးအစီအစဉ် (Form PC 3)

လမ်းညွှန်ရွက် အဆင့်(၃) ကျေးရွာမှော်မှန်းချက်အစည်းအဝေး ပြီးဆုံးသောအခါ ကျေးရွာစီမံကိန်း အထောက်အကူပြု ကော်မတီသည် လူထုစည်းရုံးရေးမှူးအကူအညီဖြင့် ဤပုံစံကိုပြည့်စုံအောင် ဖြည့်သွင်းရမည်။

လူထုစည်းရုံးရေးမှူး/ဝန်ထမ်း အမည် ဒေါ်သန်းခိုင်

နေ့စွဲ ၂၀.၃.၂၀၁၇ စက်ဝန်းအား အမှတ်ခြစ်ပါ (✓)  စက်ဝန်း(၁)  
 စက်ဝန်း(၂)  စက်ဝန်း(၃)  စက်ဝန်း(၄)

ပြည်နယ်/တိုင်း ၇၈ ပြည်နယ် အိအို ကျေးရွာအုပ်စု ဘန်ဗွီ ကျေးရွာ အိုးစောက်

တ၊ အခက်အခဲအတားအဆီးများအားဆွေးနွေးခြင်း - ယခုလက်ရှိအခြေအနေတွင် ဤကျေးရွာဖွံ့ဖြိုးတိုးတက်ရေးအတွက် အဓိက အခက်အခဲအတားအဆီးများသည် မည်သည့်များဖြစ်ပါသနည်း။ (အမျိုးသား/သမီး အနည်းဆုံးအခက်အခဲ ၅ ခုစီဖော်ပြပါ)

အမျိုးသား အဖွဲ့မှ တင်ပြသောအခက်အခဲအတားအဆီးများ	အမျိုးသမီး အဖွဲ့မှ တင်ပြသောအခက်အခဲအတားအဆီးများ
၀ <u>ရေယူရခက်ခဲမှု၊ ရေကန်မရှိ</u>	၀ <u>ရေအခက်အခဲ (ရေပေးစနစ်မရှိ)</u>
၂ <u>ကျေးရွာအတွင်း မကောင်းသော အခြေအနေ</u>	၂ <u>အေးအေးအေးအေး</u>
၃ <u>ကျေးရွာ/အားအိမ် အဖွဲ့မှ အရေးမရှိ</u>	၃ <u>မီးအန္တရာယ် (၂-အိမ်အဖွဲ့မရှိ)</u>
၄ <u>ကျေးရွာအတွင်း မကောင်းသော အခြေအနေ</u>	၄ <u>အခြေအနေမကောင်း အရေးမရှိ</u>
၅ <u>မကောင်းသော အခြေအနေ</u>	၅ <u>အခြေအနေမကောင်း အရေးမရှိ</u>

ခ၊ မှော်မှန်းခြင်း - နောင်လာမည့် ( ၅ )နှစ် အတွင်း ကျေးရွာဖွံ့ဖြိုးရေး မှော်မှန်းလျာထားချက်များအား တင်ပြပါ။

အမျိုးသားအဖွဲ့မှ တင်ပြသောမှော်မှန်းချက်များ	အမျိုးသမီးအဖွဲ့မှ တင်ပြသောမှော်မှန်းချက်များ
၀ <u>ရေ(၅)နှစ်အတွင်း မရှိ</u>	၀ <u>မိုးရေချိုး ရေမရှိ</u>
၂ <u>မိုးရေ(၂)နှစ် မကောင်းသော အခြေအနေ</u>	၂ <u>အေးအေးအေးအေး မရှိ</u>
၃ <u>မီး မရှိ (မီးအန္တရာယ်မရှိ)</u>	၃ <u>မီးအန္တရာယ် မရှိ</u>
၄ <u>အရေးမရှိ အခြေအနေ မရှိ</u>	၄ <u>မိုးရေချိုးမရှိ</u>
၅ <u>အေးအေးအေးအေး မရှိ</u>	၅ <u>အေးအေးအေးအေး မရှိ</u>

က၊ လူထုစီမံကိန်း၏ လာမည့် ( ၄ ) နှစ်အတွက် အကျုံးဝင်သော ဦးစားပေး ဖွံ့ဖြိုးတိုးတက်မှု လုပ်ငန်း အစီအစဉ်များအားဖော်ပြပါ။

အဆင့်	ကျေးရွာအတွက် ဦးစားပေး ဖွံ့ဖြိုးတိုးတက်မှု လုပ်ငန်းစဉ်များ	အဆိုပြုသူ (အမျိုးသားများ/ အမျိုးသမီးများ/အမျိုးသား+ အမျိုးသမီး)	စနစ်မှန်းကုန်ကျ စရိတ်	အကျိုးခံစားခွင့်ရှိသူ စနစ်မှန်းခြေ အရေအတွက်
၀	<u>ရေပေးစနစ်</u>	<u>၈+၆</u>	<u>၂၅၀၀၀</u>	<u>၈၂၀</u>
၂	<u>အေးအေးအေးအေး</u>	<u>၈+၆</u>	<u>၂၅၀၀၀</u>	<u>၂၂၅</u>
၃	<u>မိုးရေချိုးစနစ်</u>	<u>၈+၆</u>	<u>၂၅၀၀၀</u>	<u>၅၀</u>
၄	<u>အရေးမရှိ (၅)</u>	<u>၈+၆</u>	<u>၂၅၀၀၀</u>	<u>၅၂၀</u>
၅	<u>အေးအေးအေးအေး</u>	<u>၈+၆</u>	<u>၂၅၀၀၀</u>	<u>၅၂၀</u>



ဃ။ လူထုစီမံကိန်း၏ လာမည့် (၄) နှစ်အတွက် အကျိုးမဝင်သော ဦးစားပေး ဖွံ့ဖြိုးတိုးတက်မှု လုပ်ငန်း အစီအစဉ်များအားဖော်ပြပါ

အဆင့်	ကျေးရွာအတွက် ဦးစားပေး ဖွံ့ဖြိုး တိုးတက်မှု လုပ်ငန်းစဉ်များ	အဆိုပြုသူ (အမျိုးသားများ/ အမျိုးသမီးများ/အမျိုးသား+ အမျိုးသမီး)	အခန်းကဏ္ဍ
၁	မူကြိုသစ်ရေးဆွဲရေး	မ	
၂	သားဖွားသစ်ရေး	မ	
၃	အသက်မွေးဝမ်းကြေးရေး	မ	
၄	ကျေးရွာဖွံ့ဖြိုးရေး	မ	
၅	ကျေးရွာဖွံ့ဖြိုးရေး	မ+မ	

ခေါင်းဆောင်၊ ကျေးရွာစီမံကိန်းအထောက်အကူပြုကော်မီတီမှ အတည်ပြုသည်။

အမည် ခင်မောင်စိ ----- လက်မှတ် ----- [လက်မှတ်] ----- နေ့စွဲ ----- ၂၀/၁၃/၂၀၁၇

၁၀။ ကျေးရွာဖွံ့ဖြိုးရေးဦးစားပေးအစီအစဉ် (ပုံစံ ၈-၃)

ပုံစံ - ၈ - ၃ ကျေးရွာဖွံ့ဖြိုးရေး ဦးစားပေးအစီအစဉ် (Form PC 3)

လမ်းညွှန်ခွဲကော် အဆင့်(၃) ကျေးရွာဖွံ့ဖြိုးရေးအစဉ်အစဉ်အစား ဦးစားပေးအစီအစဉ် ကျေးရွာစီမံကိန်း အထောက်အကူပြု ကော်မတီသည် လူထုစည်းရုံးရေးမှူးအကူအညီဖြင့် ဤပုံစံကိုပြည့်စုံအောင် ဖြည့်သွင်းရမည်။

လူထုစည်းရုံးရေးမှူး/ဝန်ထမ်း အမည် ခင်အိမ်

နေ့စွဲ ၂၀၁၀.၁၀.၂၇ စက်ဝန်းအား အမှတ်ခြစ်ပါ (✓) □ စက်ဝန်း(၁)   
 ၂ စက်ဝန်း(၂) □ စက်ဝန်း(၃) □ စက်ဝန်း(၄)

ပြည်နယ်/တိုင်း ရှမ်း၊ မြို့နယ် တီဆိုး၊ ကျေးရွာအုပ်စု ဘင်းဖွဲ့၊ ကျေးရွာ နှင်းစားစောက်

ကား အခက်အခဲအတားအဆီးများအားဆွေးနွေးခြင်း - ယခုလက်ရှိအခြေအနေတွင် ဤကျေးရွာဖွံ့ဖြိုးတိုးတက်ရေးအတွက် အဓိက အခက်အခဲအတားအဆီးများသည် မည်သည့်အခြေအနေအထား (အမျိုးသား/သမီး အနည်းဆုံးအခက်အခဲ ၅ ခုစီဖော်ပြပါ)

အမျိုးသား အဖွဲ့မှ တင်ပြသောအခက်အခဲအတားအဆီးများ	အမျိုးသမီး အဖွဲ့မှ တင်ပြသောအခက်အခဲအတားအဆီးများ
၁ ကလေးတို့၏ ဖွံ့ဖြိုးရေးအတွက် ကလေးများ စောင့်ရှောက်ရေး အဖွဲ့အစည်း မရှိ	၁ ရေအခက်အခဲ (ရေပေးစနစ် မရှိ)
၂ ရေပေးစနစ် မရှိ	၂ စားပေးစနစ် မရှိ
၃ ဖွံ့ဖြိုးရေး အဖွဲ့ မရှိ	၃ စားပေးစနစ် မရှိ
၄ ကလေးတို့၏ ဖွံ့ဖြိုးရေးအတွက် ကလေးများ စောင့်ရှောက်ရေး အဖွဲ့ မရှိ	၄ စားပေးစနစ် မရှိ
၅ မြေအခြေအနေအထား မကောင်း	၅ ရေပေးစနစ် မရှိ

၈။ မျှော်မှန်းခြင်း - နောင်လာမည့် ( ၅ ) နှစ် အတွင်း ကျေးရွာဖွံ့ဖြိုးရေး မျှော်မှန်းလျာထားချက်များအား တင်ပြပါ။

အမျိုးသားအဖွဲ့မှ တင်ပြသောမျှော်မှန်းချက်များ	အမျိုးသမီးအဖွဲ့မှ တင်ပြသောမျှော်မှန်းချက်များ
၁ ရေပေးစနစ် မရှိ	၁ ရေပေးစနစ် မရှိ
၂ မြေအခြေအနေအထား မကောင်း	၂ စားပေးစနစ် မရှိ
၃ မြေအခြေအနေအထား မကောင်း	၃ စားပေးစနစ် မရှိ
၄ မြေအခြေအနေအထား မကောင်း	၄ မြေအခြေအနေအထား မကောင်း
၅ စားပေးစနစ် မရှိ	၅ စားပေးစနစ် မရှိ

၉။ လူထုစီမံကိန်း၏ လာမည့် ( ၄ ) နှစ်အတွက် အကျိုးဝင်သော ဦးစားပေး ဖွံ့ဖြိုးတိုးတက်မှု လုပ်ငန်း အစီအစဉ်များအားဖော်ပြပါ။

အဆင့်	ကျေးရွာအတွက် ဦးစားပေး ဖွံ့ဖြိုးတိုးတက်မှု လုပ်ငန်းစဉ်များ	အဆိုပြုသူ (အမျိုးသားများ/ အမျိုးသမီးများ/ အမျိုးသား+ အမျိုးသမီး)	ခန့်မှန်းကုန်ကျ စရိတ် ကျပ် သိန်း	အကျိုးခံစားခွင့်ရှိသူ ခန့်မှန်းခြေ အရေအတွက်
၁	စားနပ်ရိက္ခာ အဖွဲ့အစည်း	က + မ	၃၅၀	၅၀၀
၂	မြေအခြေအနေအထား မကောင်း	က + မ	၄၀	၅၀
၃	ရေပေးစနစ် မရှိ	က + မ	၁၅၀	၅၀
၄	ကျေးလက် စားပေးစနစ် အဖွဲ့အစည်း	က + မ	၁၀၀	၅၀
၅				

ယုံ၊ လူထုစီမံကိန်း၏ လာမည့် (၄) နှစ်အတွက် အကျိုးမဝင်သော ဦးစားပေး ဖွံ့ဖြိုးတိုးတက်မှု လုပ်ငန်း အစီအစဉ်များအားဖော်ပြပါ။

အဆင့်	ကျေးရွာအတွက် ဦးစားပေး ဖွံ့ဖြိုး တိုးတက်မှု လုပ်ငန်းစဉ်များ	အဆိုပြုသူ (အမျိုးသားများ/ အမျိုးသမီးများ/အမျိုးသား+ အမျိုးသမီး)	အခန်းကဏ္ဍ
၁	မူကြို ဘဏ် စာနိဂ်း	မ	ပခုဘရဲး ကျိး မာရဲး ကျက်ပွေး ဝမ်း ကျက် မာ မာ
၂	ဘား ဖွား ဘဏ် စာနိဂ်း	မ	
၃	ကျက်ပွေး ဝမ်း ကျက် ဘဏ် စာနိဂ်း	မ	
၄	ကျက်ပွေး ဝမ်း ကျက်	မ	
၅	ကျက်ပွေး ဝမ်း ကျက်	မ + မ	

ခေါင်းဆောင်၊ ကျေးရွာစီမံကိန်းအထောက်အကူပြုကော်မီတီမှ အတည်ပြုသည်။

အမည် ဦးစော လက်မှတ် [Signature] နေ့စွဲ ၁၉.၁၀.၁၇

၁၁။ အစည်းအဝေးမှတ်တမ်းများ

...ပ.ကမ္ဘ.ဒို့.တိယ.ဇီဝ်... အစည်းအဝေးမှတ်တမ်း

ကျေးရွာအမည်	..... ရွာ. စို. ကောက် .....
ကျေးရွာအုပ်စုအမည်	..... ကျိ. မို .....
အစည်းအဝေးကျင်းပသည့်ရက်စွဲ	..... ၂၀. ၁. ၁၀. ၂၀၂၃ .....
အစည်းအဝေးကျင်းပသည့်နေရာ	..... ကျိ. ကောက်. ဇီဝ်. ကျေးရွာ .....
အစည်းအဝေးတက်ရောက်သူဦးရေ	ကျား ( ၆၀ ) မ ( ၅၂ ) စုစုပေါင်း ( ၁၁၂ ) ဦး
အချိန်	၄:၀၀ မှစ၍

ဆွေးနွေးသည့်အကြောင်းအရာ

..... ၁။ ပ.ကမ္ဘ.ဒို့.တိယ.ဇီဝ်... အစည်းအဝေးမှတ်တမ်း... အစည်းအဝေး အစဉ်ခံ... မှတ်တမ်း...  
 ... ၂။ ကျေးရွာအုပ်စုအမည်... ကျိ. မို...  
 ... ၃။ အစည်းအဝေးကျင်းပသည့်ရက်စွဲ... ၂၀. ၁. ၁၀. ၂၀၂၃...  
 ... ၄။ အစည်းအဝေးကျင်းပသည့်နေရာ... ကျိ. ကောက်. ဇီဝ်. ကျေးရွာ...  
 ... ၅။ အစည်းအဝေးတက်ရောက်သူဦးရေ... ကျား ( ၆၀ ) မ ( ၅၂ ) စုစုပေါင်း ( ၁၁၂ ) ဦး  
 ... ၆။ အချိန်... ၄:၀၀ မှစ၍

ဆုံးဖြတ်ချက်

..... ၁။ ...  
 ... ၂။ ...  
 .....

မှတ်တမ်းတင်သူ	.....
အမည်	ဒိုင်တိယ
ရာထူး	CF

၁၂။ ကဏ္ဍအလိုက်ဦးစားပေးဖွံ့ဖြိုးရေးလုပ်ငန်းစဉ်များ

ကဏ္ဍ	အဆင့်	လုပ်ငန်း	မည်သူဦးစားပေးလဲ	ကျေးရွာတာဝန်ခံသူ (သို့) အုပ်စု	ပြင်ပမှမည်သူထောက်ပံ့မလဲ
အခြေခံအဆောက်အအုံ	၁	ဘက်စုံသုံးကျေးရွာခန်းမဆောင်တည်ဆောက်ခြင်း	ကျား မ	ကော်မတီ+လူထု	
	၂	စာသင်ကျောင်းတိုးချဲ့ခြင်း	ကျား မ	ကော်မတီ+လူထု	
	၃	မူကြိုကျောင်းပြုပြင်ခြင်း	ကျား မ	ကော်မတီ+လူထု	
	၄	ကျေးလက်ဆေးပေးခန်းတည်ဆောက်ခြင်း	 မ	ကော်မတီ+လူထု	
	၅				
အသက်မွေးဝမ်းကြောင်း/ စိုက်ပျိုးရေး	၁	အသက်မွေးဝမ်းကြောင်းသင်တန်း( အပ်ချုပ်၊ဇာထိုး )	 မ	ကျေးရွာလူထု	
	၂				
	၃				
	၄				
	၅				
ကျန်းမာရေးနှင့် အာဟာရ	၁	သူနာပြုအကူ( သားဖွား ) သင်တန်း	 မ	ကျေးရွာလူထု	
	၂				
	၃				
	၄				
	၅				

ပညာရေး	၁	မူကြိုဆရာဖြစ်သင်တန်း	မ	ကျေးရွာလူထု	
	၂				
	၃				
	၄				
	၅				
အခြား	၁	အားကစားကွင်းအသစ်ပြု လုပ်ရန်	ကျား	ကျေးရွာလူထု	
	၂	အခွန်လျှော့ချစေခြင်း ( ဥပမာအားကစားပွဲ )	ကျား မ	ကျေးရွာလူထု	
	၃				
	၄				
	၅				

**VDP အရည်အသွေးထိန်းချုပ်မှု**

ထိန်းချုပ်သူ- ကျေးရွာ-	ရက်စွဲ- ၊ ကျေးရွာအုပ်စု-	VDP ရက်စွဲ- မြို့နယ်- ဆီဆိုင်
(၁) VDP စာရွက်စာတမ်း ပြီးဆုံးမှုကိုစစ်ဆေးပါ။ (Operation Manual အရ)		
<ul style="list-style-type: none"> <li>✓ မျက်နှာဖုံး (အဖုံး)</li> <li>✓ မာတိကာ</li> <li>✓ ကျေးရွာအခြေခံအချက်အလက် (Data)</li> <li>✓ PSA အကျဉ်းချုပ်နှင့် PRA လုပ်ငန်းစဉ်</li> <li>✓ အမျိုးသား/အမျိုးသမီးအဖွဲ့များ၏ အခက်အခဲများ</li> <li>✓ ကျေးရွာမျှော်မှန်းချက် (ဆွေးနွေးချက်ရလဒ်)</li> <li>✓ အမျိုးသား/အမျိုးသမီးအဖွဲ့များသဘောတူထားသည့် ဦးစားပေးလုပ်ငန်းများစာရင်း( အခြေခံအဆောက်အအုံ၊ အသက်မွေးမှု၊ ပညာရေး၊ လူမှုရေးထိန်းသိမ်းမှု...စသည်ဖြင့်-)</li> </ul>		

**နောက်ဆက်တွဲများ-**

- လူမှုရေးအကဲဖြတ်မှု စာရွက်စာတမ်းခါတ်ပုံနှင့် PRA လုပ်ငန်းစဉ် (ဖြစ်နိုင်လျှင်)၊မြေပုံများပါရမည်။ စည်းစိမ်ပိုင်ဆိုင်မှု (ဥစ္စာနေ) အဆင့်၊ Venn ပုံ...စသည်ဖြင့်-
- ကျေးရွာစီမံကိန်းရေးဆွဲရေး အစည်းအဝေးမိတ္တူ
- ကျေးရွာအချက်အလက် (PC-1 ပုံစံ)
- ကျေးရွာမျှော်မှန်းချက်

**(၂) လူမှုရေးအကဲဖြတ်မှု အရည်အသွေးနှင့် VDP စစ်ဆေးပါ။**

- VDP တွင် ပါဝင်သော ဦးရေ (အမျိုးသား/ အမျိုးသမီး)
- လူမှုရေးအကဲဖြတ်မှုအရည်အသွေးနှင့် VDP အတွက် ရက်ပေါင်း
- PRA ပစ္စည်းများအသုံးပြုသည့် အရေအတွက်
- ပါဝင်သောဦးရေနှင့် လုပ်ငန်းများမှတ်တမ်းတင်ခြင်း (အစည်းအဝေးမှတ်တမ်း၊ အဖွဲ့ခါတ်ပုံ၊ တိုင်းရင်းသားအနည်းစုနှင့် ထိခိုက်လွယ်သောအဖွဲ့များ)
  - အလွန်ကောင်း
  - ကောင်း
  - ညံ့
- လုပ်ငန်းများမှတ်တမ်းတင်ခြင်း နှင့် အမျိုးသမီးအဖွဲ့အစည်းအဝေး၏ ရလဒ်အား ခွဲခြားပေးထားပါသလား။
  - ရှိ
  - မရှိ
- စီမံကိန်းအရေအတွက် (အမျိုးသား/အမျိုးသမီးရွေးချယ်မှု အရေအတွက်)
- PRA နှင့် သက်ဆိုင်သောအခြားစီမံကိန်းအရေအတွက် (အမျိုးသား/ အမျိုးသမီးရွေးချယ်မှု အရေအတွက်)