

ပြည်ထောင်စုသမ္မတမြန်မာနိုင်ငံတော်အစိုးရ
စိုက်ပျိုးရေး၊ မွေးမြူရေးနှင့် ဆည်မြောင်းဝန်ကြီးဌာန
ကျေးလက်ဒေသဖွံ့ဖြိုးတိုးတတ်ရေးဦးစီးဌာန
ဗန်းမောက်မြို့နယ်



လူထုဗဟိုပြုစီမံကိန်း

National Community Driven Development Project
(NCDDP)



ကျေးရွာဖွံ့ဖြိုးရေးအစီအစဉ်
Village Development Plan (VDP)
နားပင်ကျေးရွာ၊ မံလူကျေးရွာအုပ်စု

မာတိကာ

စဉ် အကြောင်းအရာ	စာမျက်နှာ
၁။ မြို့နယ်မြေပုံ	၁
၂။ အုပ်စုမြေပုံနှင့်ပါဝင်သော ကျေးရွာများ စာရင်း	၂
၃။ ကျေးရွာအခြေခံအချက်အလက်များ(ကျေးရွာသမိုင်းကြောင်း)	၃-၅
၄။ လူထုပူပေါင်းပါဝင်သော လူမှုဆန်းစစ်ခြင်းနှင့် အကဲဖြတ်ခြင်းလုပ်ငန်းစဉ် (PSA/PRA)အကျဉ်းချုပ်	၆-၇
၅။ ကျေးရွာဖွံ့ဖြိုးရေးအစီအစဉ်အတွက်အသုံးပြုခဲ့သော PRA tools များနှင့် တစ်ခုချင်းစီအတွက်သုံးသပ်ချက်များ	၈-၁၃
၆။ ကျေးရွာအမျိုးသား/အမျိုးသမီး များ အခက်အခဲနှင့်မျှော်မှန်းချက်များ	၁၄-၁၇
၇။ ကျေးရွာစီမံကိန်းအထောက်အကူပြုကော်မတီစာရင်း	၁၈
၈။ ကျေးရွာအချက်အလက်(ပုံစံ-၁)	၁၉(a-h)
၉။ စီမံကိန်းစက်ဝန်းအချိန်ဇယား(ပုံစံ-၂)	၂၀(a-f)
၁၀။ ကျေးရွာဖွံ့ဖြိုးရေးဦးစားပေးအစီအစဉ်(ပုံစံ-၃)	၂၁(a-f)
၁၁။ ကျေးရွာဖွံ့ဖြိုးရေး အစီစဉ်ဆောင်ရွက်မှုမှတ်တမ်းခါတ်ပုံများ	၂၂
၁၂။ အစည်းအဝေးမှတ်တမ်းများ	၂၃-၂၆
၁၃။ ကဏ္ဍအလိုက်ဦးစားပေးဖွံ့ဖြိုးရေးလုပ်ငန်းစဉ်များ	၂၇

ဝန်းမောက်မြို့နယ်မြေပုံ

ကသာခရိုင် ၊ ဝန်းမောက်မြို့နယ်အတွင်း ရှိသည့် ကျေးရွာများ
တည်နေရာပြမြေပုံ

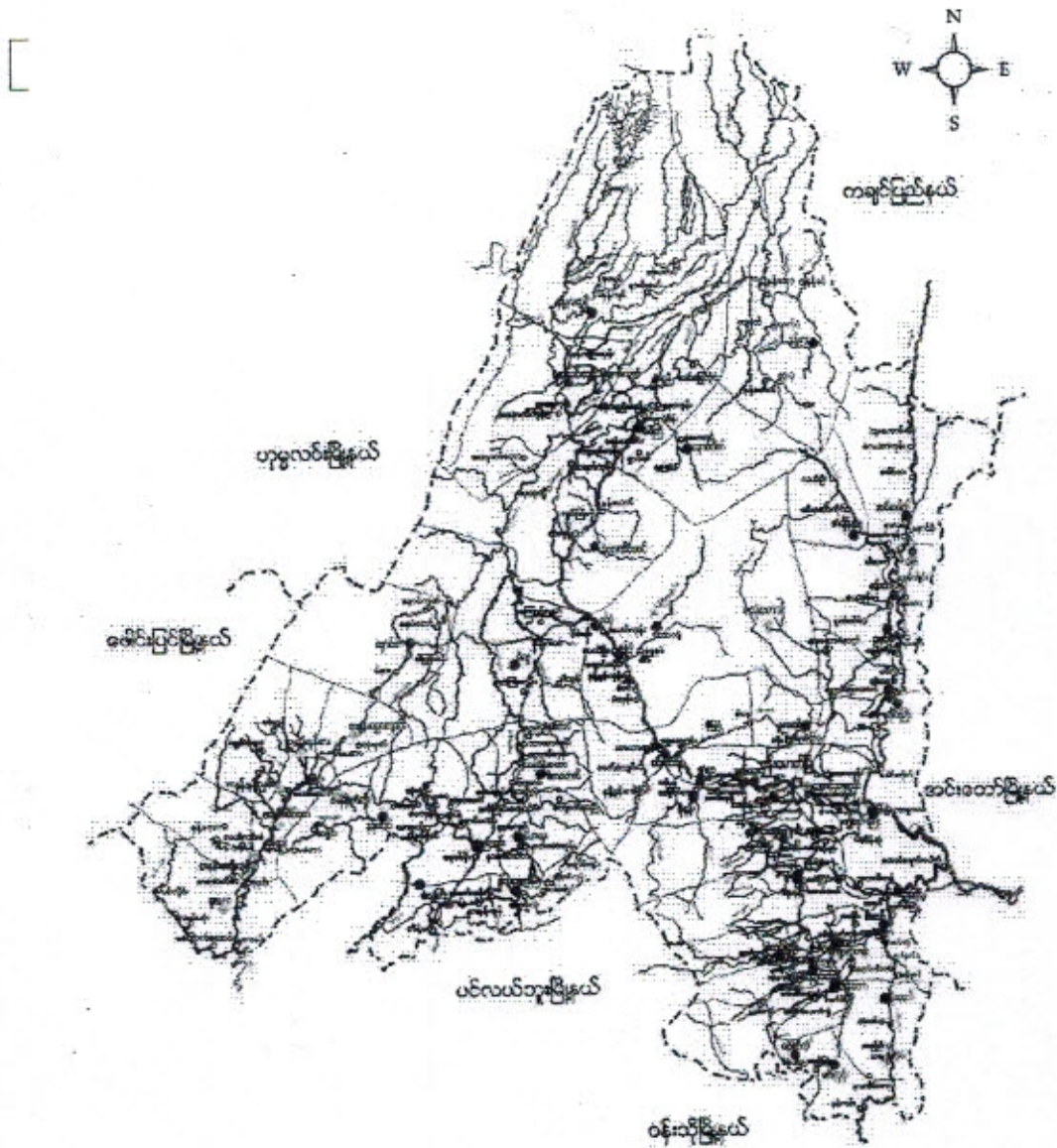

- ရည်ညွှန်းချက်**
- | | | |
|--------------------|-----------|---------------------------------------|
| မြို့နယ် နယ်နိမိတ် | - - - - - | ● ရှမ်းလူမျိုးအုပ်စုများ |
| ချောင်း/မြစ် | - - - - - | ● ရှမ်းလူမျိုး၊ မမာလူမျိုးရှိအုပ်စု |
| ကား/လှည့်လမ်း | - - - - - | ● ရှမ်းလူမျိုး၊ ကချင်လူမျိုးရှိအုပ်စု |
| မြို့/ကျေးရွာ | - ■ ■ ■ | ● ကချင်လူမျိုးအုပ်စု |
| | | ● ကနန်းလူမျိုးအုပ်စုများ |

မံပူအုတ်စု ကျေးရွာတည်နေရာပြမြေပုံ

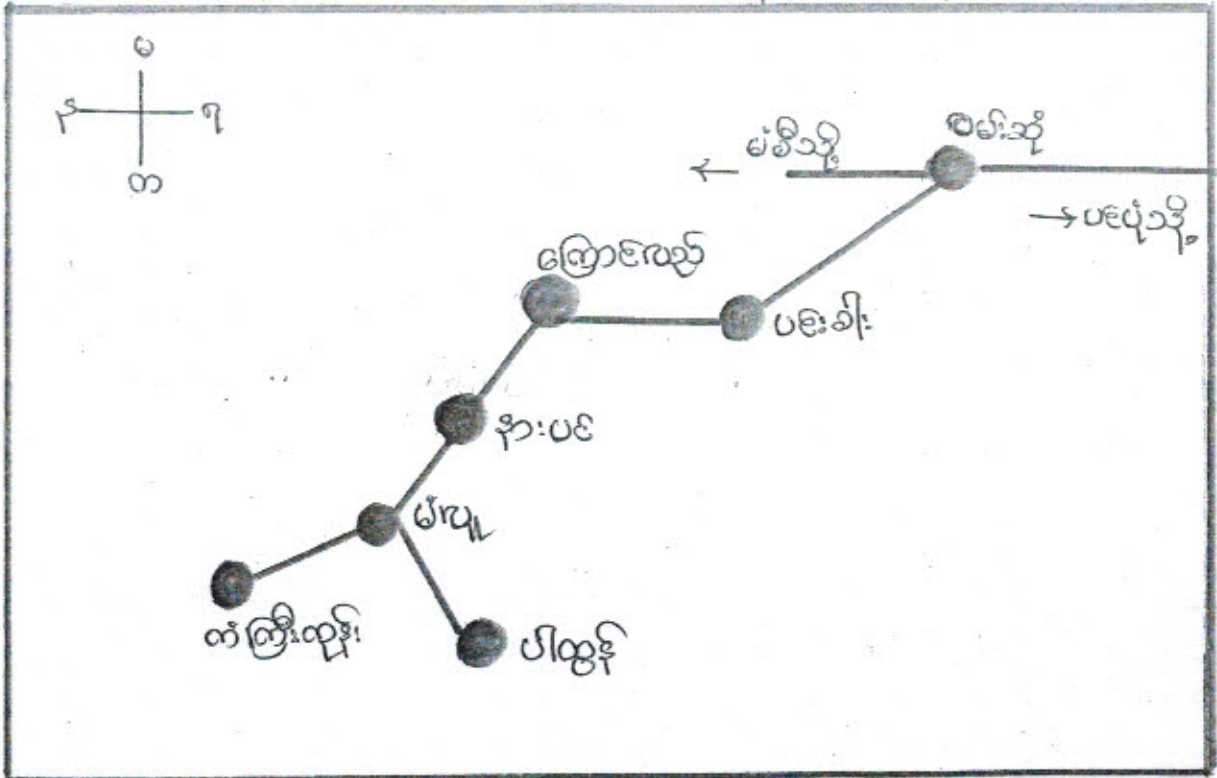

မံပူအုတ်စုကျေးရွာအုတ်စုပျဉ်းဂျေပြဇယား

စဉ်	အုတ်စုအမည်	ကျေးရွာအမည်	ပျဉ်းဂျေ	ကျား	မ	စီမံကိန်းစု
၁	မံပူ	စမ်းဆုံ	၆၈	၃၆	၃၂	၁၅
၂	မံပူ	ပင်းခါး	၁၀၀၆	၄၈၁	၅၃၅	၅၃၈
၃	မံပူ	ကြောစည်	၁၄၂၄	၆၈၈	၇၃၆	၂၂၃
၄	မံပူ	နားပင်	၃၈၉	၁၉၄	၁၉၅	၅၈
၅	မံပူ	မံပူ	၁၁၅၉	၅၈၂	၅၇၇	၁၇၇
၆	မံပူ	ပါထွန်	၁၇၅	၅၁၀	၅၆၅	၁၅၆
၇	မံပူ	ကံကြီးတူနီ	၅၀၆	၂၃၆	၂၇၀	၈၆

နားပင် ကျေးဇူးတင်ဆွမ်းအကျဉ်း <၂၀၁၃>

နားပင် ကျေးဇူးတင် ဆွမ်းတိုင်းဒေသကြီး၊ ကသာခရိုင်၊ ဗန်းမောက်
မြို့နယ်တွင် တည်ရှိသည်။ နားပင် ကျေးဇူးတင် အဓိကအလုပ်အကိုင်မှာ
စိုက်ပျိုးရေးလုပ်ငန်းကို အခြေခံသော ခွာတစ်ခုဖြစ်သည်။ ဂဏန်း၊ နှင်း၊
စိုင်း၊ ရှမ်း၊ သူ၊ စိုင်း၊ ရှမ်း၊ သား၊ များဖြင့် စုပေါင်းနေထိုင်ကြသည်။ နားပင်
ဒေ ကျေးဇူးတင်ဆွမ်းဆက်လမ်းများမှာ အများအားဖြင့် မြေသားလမ်းများဖြစ်သည့်
အလျောက် မိုးကခါတွင် သွားရေ၊ လာရေ အလွန်ခက်ခဲကြသည်။ နားပင်
ကျေးဇူးတင် ဗန်းမောက်မြို့နယ်၊ မိုင် (၂၁.၄) ကျော်အကွာတွင် တည်ရှိသည်။

နားပင်ကျေးဇူးတင် အိမ်ခြေ (၅၈၁) အိမ်ရှိသည်။ စုစုပေါင်းလူဦးရေမှာ
(၃၈၀) ယောက် နေထိုင်ပြီး ဂျိသား၊ ပွင့်၊ လင်း၊ စွာ တောင်ယာ၊ လယ်လုပ်ခြင်းဖြင့်
အသက်မွေးဝမ်းကျောင်းလုပ်ငန်းကို လုပ်ကိုင်ကြသည်။ ထို့အပြင် ကြက်၊ ငှက်၊ ဘဲ၊
ကျွဲ၊ ခွေး စသည် ဝတ်ရိက္ခန်များကိုလည်း တစ်နိုင်တစ်ပိုင်မွေးမြူကြသည်။

နားပင်ကျေးဇူးတင် ဘာသာရေးကိုးကွယ်ခြင်းကြောင့် ခွာလည်းဖြစ်သည့်
ဆက်ဆံရေးကောင်းမွန်ပြီး စည်သည်များကိုလည်း ဖော်ရွေ ဗျူဟာ စက်ဆံကြသည်။
ဗုဒ္ဓဘာသာကို အများစုယုံကြည် ကိုးကွယ်ကြသော ခွာလည်း ဖြစ်သည်။

နားပင်ကျေးဇူးတင် ပတ်ပတ်လည်တွင် စိမ်းစိုသော သစ်တောများ
တောတောင်များဖြင့် ဝိုင်းရံထား၍ ရေ မုန်တိုင်း အန္တရာယ်အတွက် လုံခြုံလှပါ
သည်။

၂၀၁၇

ကျေးရွာတွင်းရှိ စုစုပေါင်းအိမ်ထောင်စုနှင့် လူဦးရေ

အိမ်ထောင်စု	ကျား	မ	စုစုပေါင်း
၅၈	၁၈၃	၁၉၇	၃၈၀

လူနည်းစု လူမျိုးစု အိမ်ထောင်စု

အိမ်ထောင်စု	ကျား	မ	စုစုပေါင်း
ကုန် ၂	၅	၈	၁၃
၅၆ ၅၈	၁၅၈	၁၈၉	၃၄၇

ထိခိုက်လွယ်အုပ်စု

ထိခိုက်လွယ်အိမ်ထောင်စု	အိမ်ထောင်စု	ကျား	မ	စုစုပေါင်း
သက်ကြီးရွယ်အို	၁၁	၄	၅	၉
အမျိုးသမီးဦးဆောင်	၁၇	၅၃	၅၇	၁၁၀
မသန်စွမ်း	၁	-	၁	၁
မြေယာမဲ့	၄	၈	၁၁	၁၉

ကျေးရွာရှိအခြေခံ အဆောက်အအုံများ

ပညာရေး	ခြံစံပါ	ကျန်းမာရေး	ခြံစံပါ	ဘာသာရေး	ခြံစံပါ
အထက်တန်းကျောင်း		ဆေးရုံး		ဘုရား၊စေတီ	
အလယ်တန်းကျောင်း		ကျန်းမာရေးဌာန		ဘုန်းကြီးကျောင်း	✓
မူလတန်းကျောင်း	✓	ကျန်းမာရေးဌာနခွဲ		ဟိန္ဒူဘုရားကျောင်း	
မူကြိုကျောင်း	✓	ဆေးခန်း		ခရစ်ယန်ဘုရားကျောင်း	
အခြား		အခြား		ဗလီ	
မှတ်ချက်		မှတ်ချက်		မှတ်ချက်	

အဓိက စီးပွားရေးလုပ်ငန်းများ

စိုက်ပျိုးရေး	မွေးမြူရေး	အသေးစားစီးပွားရေး	အခြား
စပါး	ကျွဲ	အိတ်ချော့အိတ်	ပရစ်ပလစ်အိတ်
ကြက်ဥဇွန်	အု	အိတ်၊ စပါး	ရိတ်၊ ပြင်ပလစ်အိတ်
မြွေဝဲ	ကြွက်	တစ်ခုစီ တစ်ခုစီ	
ဥပဒေပေါ်ခေါ်ခွဲများ	ခက်	မြို့	

ကျေးရွာတွင်းအဓိက ပိုင်ဆိုင်မှုများ

ကျေးရွာပိုင်ဆိုင်မှုများ	စိုက်ပျိုးရေး	စားကျက်မြေ	သစ်တောမြေ	သဲကျောက်ရရှိမှု	ရေတွင်းရေကန်	စက်ရေကန်
အရေအတွက်	၂၅၀၈၈	၁၆၆၈	၈၆၀၈၈	၂၅	၃	-
ကျေးရွာပိုင်ဆိုင်မှုများ	ကား	ထော်လာဂျီ	စပါးကြိတ်စက်	ချွေလှေ့စက်	ပဲခွဲစက်	ဈေးဆိုင်
အရေအတွက်	၃	၀	၅	၅	-	၆

ကျေးရွာအတွင်း အခြားပိုင်ဆိုင်မှုများ

ကျေးရွာပိုင်ဆိုင်မှုများ	ရေတင်စက်	ထွန်	ထယ်	ကျွဲ	နွား
ရေအတွက်	၁၇	၆၈	၆၈	၂၈	၅၀၈၈၆
ကျေးရွာပိုင်ဆိုင်မှုများ	ဝက်	ဆိုင်ကယ်	ကျွမ်းကျင်လုပ်သား	လုပ်သား	လယ်ထွန်စက်
အရေအတွက်	၈၁	၄၂	၉	၁၀၀	၁၂

အခြားကျေးရွာရှိ အသုံးပြုနိုင်သော အရင်းအမြစ်၊ အချက်အလက်များ

အရင်းအမြစ်	ဆေးခန်း	အလကအထက	ဈေး	ကျွမ်းကျင်လုပ်သား	လုပ်သား	မြေတူးစက်	လက်ကြိတ်စက်
အရေအတွက်				၂၇	၁၁၈၁	-	-

၄။ လူထုပူပေါင်းပါဝင်သော လူမှုဆန်းစစ်ခြင်းနှင့် အကဲဖြတ်ခြင်းလုပ်ငန်းစဉ်

(PSA/PRA) အကျဉ်းချုပ်

စဉ်	အကြောင်းအရာ	ရက်စွဲ	ဦးတည်အုပ်စု	တက်ရောက်သူ			အဓိက ဆွေးနွေးချက်များ
				ကျား	မ	ပေါင်း	
၁	ကျေးရွာလူမှုရေးပြနှင့် သယ်ဖာတပြမြေပုံ (social map/ Resource map)	၁၈-၁၀-၂၀၁၇	ပြေလည်သော အုပ်စု အလယ်အလတ် အုပ်စု မပြေလည်သော အုပ်စု	၁၈	၂၆	၄၄	အိမ်များ၊ အခြေခံအဆောက်အအုံများ၊ လမ်းပန်းဆက်သွယ်ရေး၊ လယ်ယာမြေများ၊ မြစ်ချောင်းများနှင့် တောတောင်များ
၂	လူမှုစီးပွားအဆင့်သတ်မှတ်ခြင်း (Wealth Ranking)	၁၈-၁၀-၂၀၁၇	ပြေလည်သော အုပ်စု အလယ်အလတ် အုပ်စု မပြေလည်သော အုပ်စု	၁၈	၂၆	၄၄	ကျေးရွာလူမှုစီးပွား၊ အုပ်စုများခွဲခြားသတ်မှတ်နိုင်ရေးအတွက် အခြေခံစံနှုန်းများသတ်မှတ်ခြင်း၊ ကျေးရွာသားများနှင့် အများသဘောတူသတ်မှတ်ခြင်း
၃	ရာသီခွင်ပြပြက္ခဒိန် (seasonal calendar)	၁၈-၁၀-၂၀၁၇	ပြေလည်သော အုပ်စု အလယ်အလတ် အုပ်စု မပြေလည်သော အုပ်စု	၁၈	၂၆	၄၄	ရာသီဥတု၊ စိုက်ပျိုးရေး၊ သီးနှံများ၊ ဝင်ငွေ၊ ရွှေ့ပြောင်းအလုပ်အကိုင်၊ သဘာဝဘေး၊ မွေးမြူရေးလုပ်ငန်းများနှင့် ပွဲတော်များ
၄	ပင့်ကူအိမ်ကွန်ယက် (Spider Web)	၁၈-၁၀-၂၀၁၇	ပြေလည်သော အုပ်စု အလယ်အလတ် အုပ်စု မပြေလည်သော အုပ်စု	၁၈	၂၆	၄၄	အမျိုးသားနှင့် အမျိုးသမီးများ တန်းတူအခွင့်အရေးရရှိမှုနှင့် မရရှိသည့် အကြောင်းအရင်းများ
၅	ကျား/မ ကဏ္ဍ သုံးသပ်ခြင်း	၁၈-၁၀-၂၀၁၇	ပြေလည်သော အုပ်စု အလယ်အလတ် အုပ်စု မပြေလည်သော အုပ်စု	၁၈	၂၆	၄၄	အမျိုးသား/သမီး တို့၏ အရင်းအမြစ်အပေါ် မည်သူ ကပို၍ အသုံးပြုနေကြသည်ကို ဖော်ထုတ်ခြင်း။

၆	အဖွဲ့အစည်း ချိတ်ဆက် မှု (Venn Diagram)	၁၈၀၀၂၀၁၇	ပြေလည်သော အုပ်စု အလယ်အလတ်အုပ်စု မပြေလည်သော အုပ်စု	၁၈	၂၆	၄၄	ကျေးရွာတွင်းရှိအဖွဲ့အစည်း များမည်သို့သောလုပ်ငန်း များအတွက်မည်သည့်အဖွဲ့ များချိတ်ဆက်လုပ်ကိုင်မှု
၇	ပြဿနာ သစ်ပင် (problem Tree)		အမျိုးသားအုပ်စု				ဆွေးနွေးထားသောအခြေခံ အဆောက်အဦများ၊စိုက်ပျိုး ရေး၊ အသက်မွေးဝမ်းကျောင်း လုပ်ငန်းများနှင့် လမ်းပန်းဆက်သွယ်ရေး
၈	ပြဿနာ သစ်ပင် (problem Tree)		အမျိုးသမီးအုပ်စု				ဆွေးနွေးထားသောအခြေခံ အဆောက်အဦများနှင့် အသက်မွေးဝမ်းကျောင်းလုပ် ငန်းများ၊ပညာရေး၊ စိုက်ပျိုးရေး၊ ကျန်းမာရေးနှင့် လမ်းပန်းဆက်သွယ်ရေး
၉	ကျေးရွာ၏ (၅)နှစ်စာဦး စား ပေးအစီအ စဉ်ပြဇယား (Matrix Ranking)	၁၈၀၀၂၀၁၈	ပြေလည်သော အုပ်စု အလယ်အလတ် အုပ်စု မပြေလည်သော အုပ်စု	၁၈	၂၆	၄၄	အကျိုးပြုပြီးရေအကျိုးခံစား ခွင့်နှင့်အဓိကလိုအပ်ချက် များပေါ် မူတည်ဆုံးဖြတ် သည်။

၂၂.၁.၂၀၁၆



ဦးဆောင်ဆွေးနွေးသူ - ဦးမောင်ဖြူ

ပါဝင်ဆွေးနွေးသူ - ကျား - ငါး
- မ - ဆူ

သုံးသပ်ချက် နှစ်ဆွေးနွေးချက်

နေထိုင်မှု အဆင့် မှ သုံးသပ် ခြင်းဖြင့် ကျေးရွာတွင် ပျံ့နှံ့စွာ ရေတိုင်းကြွသည့် ရွာပတ်ဝန်းကျင်ရှိ သစ်တော ကျင်းအဖြစ်များ ရှိသော်လည်း လူတို့ သုံးစွဲနိုင်သည့် ရွာပတ်ဝန်းကျင်တွင် ဆည်ကန်များလည်းများများ ရှိနေပါသည်။ လယ်ယာမြေကျင်းအဖြစ်များကို စည်းကြပ် စီမံပါ။ ပဲ ပြင်ပကျင်းများကို စီမံချုပ်ချုပ်ချင်းချုပ်ကြည့်သည်။ ရွာအေးအေးနှင့် နေရာများ ရေကန် အစောက်အရောက်ရှိပါသည်။ ပညာရေးအဖွဲ့အစည်းများ ရွာမှလက်ရှိကျောင်းရှိပါသည်။ လမ်းပိုင်းအဖွဲ့အစည်းများနှင့် ပင်မရွာအဖွဲ့အစည်းများရှိပါသည်။

ဥက္ကဋ္ဌ ပိုင်ဆိုင်မှု ပြဿနာ (ဒုတိယအကြိမ်)

စဉ်	အမျိုးအစား	သတ်မှတ်ချက်	ဒီပိုမိုထားသူ အရေအတွက်	ရာခိုင်နှုန်း
၁။	မြေလက်ကား အုပ်စု	လက် ၂၅ နေရာ၊ ကား၊ ဖွင့်ဝက်၊ ဝါး၊ ရွှေ့ဝက်၊ ဆိုင်ဝက်၊ ကျွဲဒွန်ကောင်၊ ကိုက်ဆိပ်၊ ဆိုင်ကော်	၈၇	၁၃.၇၉
၂။	အသင့် အတင့် မြေလက်ကား အုပ်စု	ကျွဲ၊ နွား (၂-ကောင်) ပျဉ်း၊ လက် ၆၆ (၂-၈၈)၊ ဝါးဝက်၊ ဆိုင်ကော်၊ ရွှေ့ဆိုင်၊ ဖွင့်ဝက်	၃၃	၅.၀၉
၃။	မမြေလက်ကား အုပ်စု	ဆိုင်ကော်၊ လက် ၁၁၈၈၊ လက်ပတ်လက်စား၊ ကေယောဆိုင်	၁၇	၂.၆၃
၄။	ခွဲစိတ်ထား အုပ်စု	မရှိပါ		

ပါဝင်ဆွေးနွေးသူ အရေအတွက် - ၆ / ၁-၁၇ / ခွဲစိတ်ထားဆွေးနွေးသူ - ၁၂ - ချိတ်ကပ်ကေး

ဥက္ကဋ္ဌ ပိုင်ဆိုင်မှု ပြဿနာ သုံးသပ်ချက်

ပိုင်ဆိုင်မှု အဆင့် သတ်မှတ်ရာတွင် (၄) မျိုး ဖြစ်သည်။ အရပေါင်း အိမ်ထောင်စု အရေအတွက် ၅၇ ကိန်း ဖြစ်ပြီး မြေလက်ကား အိမ်ထောင်စု ၅၁ ခု၊ ကိုယ်တိုင်က ငရင်းတို့ ပိုင်ဆိုင်သည်များ ၂၃ လက်စု၊ ကား၊ ကား၊ ဖွင့်ဝက်၊ ဝါး၊ ရွှေ့ဝက်၊ ဆိုင်ဝက်၊ ကျွဲဒွန်ကောင် (တိုက်အိမ်)၊ ရွှေ့ဆိုင်ဆိုင်ကော်တို့ ဖြစ်ပြီး အသင့် အတင့် မြေလက်ကား အိမ်ထောင်စု အရေအတွက်မှာ (၃၃) ဖြစ်ပြီး ငရင်းတို့ ပိုင်ဆိုင်သည်များမှာ ကျွဲ၊ နွား (၂-ကောင်) ပျဉ်း၊ လက် ၆၆၊ ဝါးဝက်၊ ဆိုင်ကော်၊ ရွှေ့ဆိုင်၊ ဖွင့်ဝက် တို့ ဖြစ်သည်။

မမြေလက်ကား အုပ်စုတွင် (၁၇) ကိန်း ဖြစ်ပြီး ဆိုင်ကော်၊ လက် ၁၁၈၈ လက်ပတ်လက်စား၊ ကေယောဆိုင် စသဖြင့် ဖြစ်သည်။ ဤ အရေအတွက် ခွဲစိတ်ထား အုပ်စု မရှိပါ။

အဖွဲ့အစည်း ချိတ်ဆက်မှု

နားပေးကျေးဇူး (၂၂.၁.၂၀၁၇)

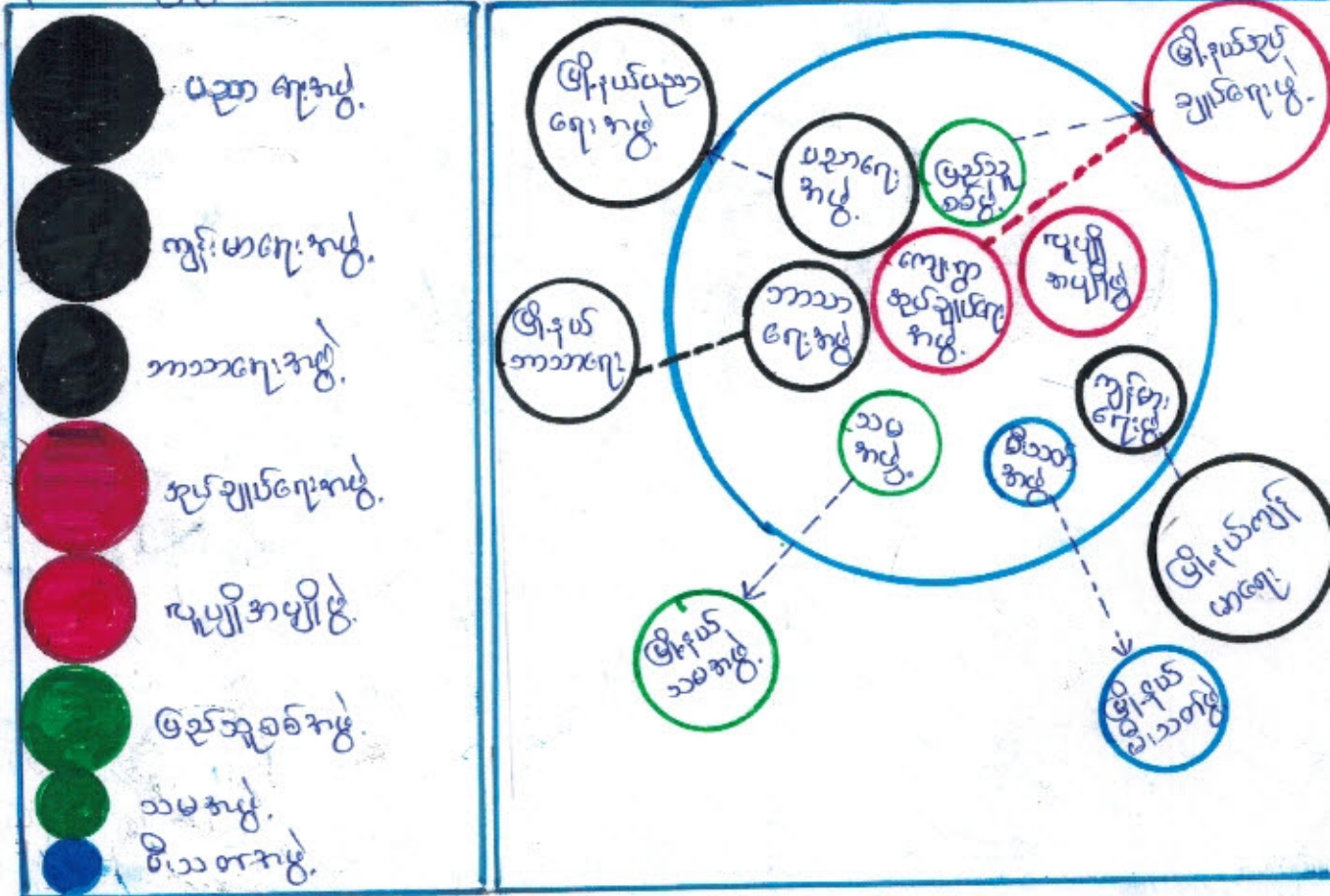

ဦးဆောင်ဆွေးနွေးသူ - ဒေါ်ဖြူရီ ပါဝင်ဆွေးနွေးသူ - ကျား - ၈
 မှု - ၁၆

ဆွေးနွေးချက် ဖြစ်သည့် သက်သေခံချက်

အုပ်ချုပ်ရေး၊ မြေအောက်၊ ဝိသေသ အဖွဲ့တို့သည် ကျေးဇူးတင် ဖွဲ့စည်း အဖွဲ့အစည်းများ ဖွဲ့စည်းပေးရန် မူဝါဒ ချမှတ် ဆောင်ရွက်ကြောင်း သိရှိရပြီး အဖွဲ့အစည်းများ ဖွဲ့စည်းရာတွင် အဖွဲ့ဝင်များ၏ အင်အားကို ထည့်သွင်းစဉ်းစားရန် လိုအပ်ပါသည်။

ပညာရေးအဖွဲ့သည် အဖွဲ့အစည်းများ ဖွဲ့စည်းရာတွင် အဖွဲ့ဝင်များ၏ အင်အားကို ထည့်သွင်းစဉ်းစားရန် လိုအပ်ပါသည်။

ကျွမ်းကျင်ရေး၊ ပညာရေးအဖွဲ့အစည်းများသည် အဖွဲ့အစည်းများ ဖွဲ့စည်းရာတွင် အဖွဲ့ဝင်များ၏ အင်အားကို ထည့်သွင်းစဉ်းစားရန် လိုအပ်ပါသည်။

ကျွမ်းကျင်ရေးအဖွဲ့အစည်းများ ဖွဲ့စည်းရာတွင် အဖွဲ့ဝင်များ၏ အင်အားကို ထည့်သွင်းစဉ်းစားရန် လိုအပ်ပါသည်။

ကျွမ်းကျင်ရေးအဖွဲ့အစည်းများ ဖွဲ့စည်းရာတွင် အဖွဲ့ဝင်များ၏ အင်အားကို ထည့်သွင်းစဉ်းစားရန် လိုအပ်ပါသည်။

ကျွမ်းကျင်ရေးအဖွဲ့အစည်းများ ဖွဲ့စည်းရာတွင် အဖွဲ့ဝင်များ၏ အင်အားကို ထည့်သွင်းစဉ်းစားရန် လိုအပ်ပါသည်။

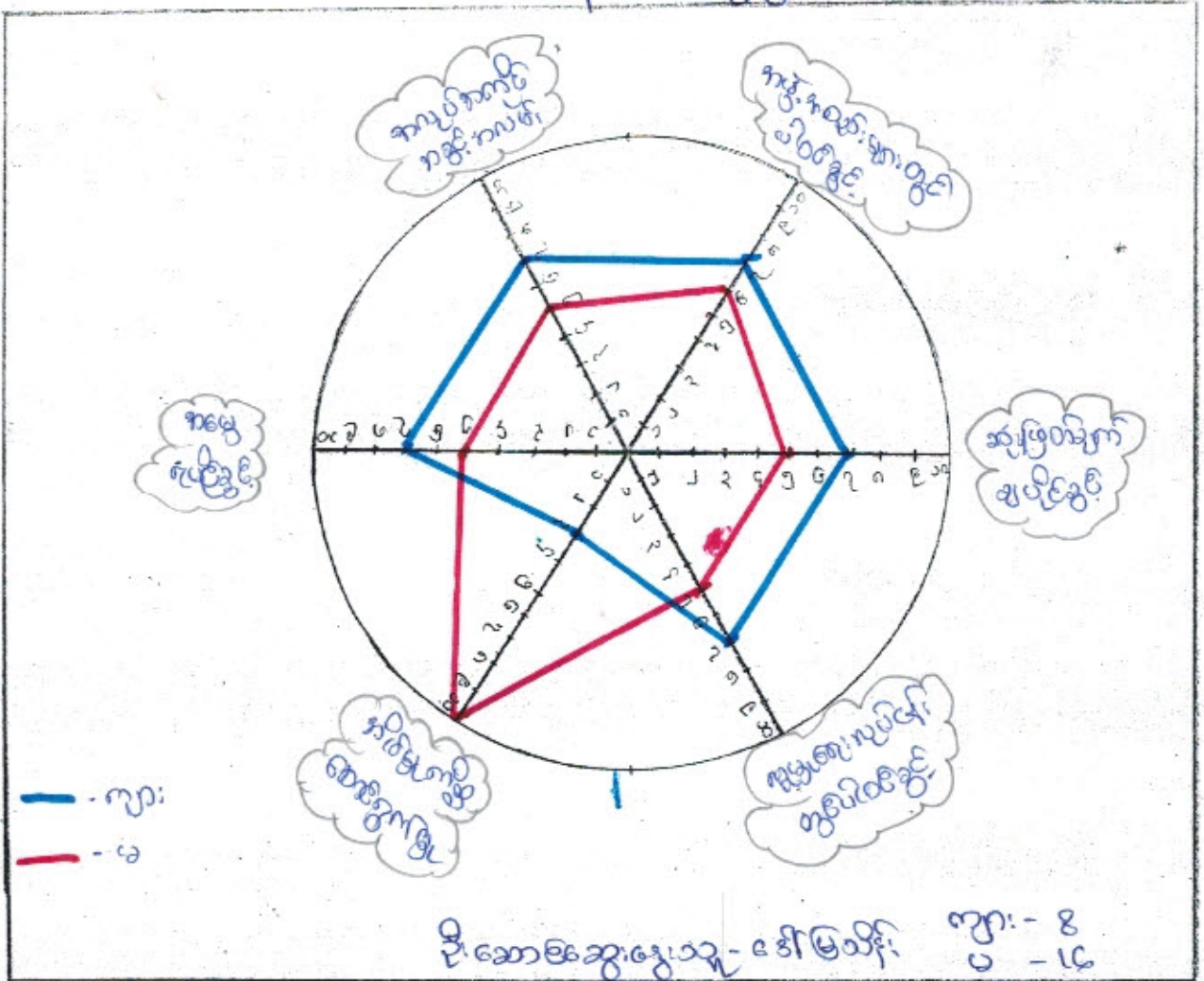

ဆုံးသတ်ချက်

အမျိုးသမီးများသည် လုပ်ပိုင်ခွင့်၊ ပါဝင်ခွင့်၊ ခြိမ်းခြောက်နိုင်မှု၊ ဆုံးဖြတ်ချက်ချနိုင်မှု များတွင် အားနည်းသည်။

ပညာရေး၊ အားနည်းမှု အမျိုးသမီးများအတွက် အပူ အကိုင်းအခွင်အဖွဲ့အစည်း၊ နည်းပါးပြီး ဝင်ရောက်ဖွဲ့စည်းထားသော အိမ်ထောင်ရေးများကို လုပ်ကိုင်ရန်၊ ဖြေရှင်းမှု၊ အချိန်ဖြတ်ကျခံ ပါဝင်ခွင့်များ ဆုံးရှုံးနေရသည်။

အမျိုးသမီးများ သီးသန့် ပညာရေး၊ စောင့်ရှောက်မှု များ ၊ လုပ်ပိုင်ခွင့် နှင့် လုပ်အားစတင်မှု၊ ခြိမ်းခြောက်မှု၊ ဖွံ့ဖြိုးရေးအဖွဲ့များ၊ များစွာခွင့်ရမှုများ အမျိုးသမီးများအားလက်တွေ့ စောင့်ရှောက်မှု၊ အားဖြည့်မှု၊ လူ့စွန့်ပေးပါသည်။



ဦးဆောင်ရေးဌာန - ဦးမောင်ပိုင်
 ပါမောက္ခဌာန - ကျား - ၈
 ၁ - ၁၆

"သုံးသပ်ချက်"

ဆရာမတို့၏ ဝေဠုသုံးလုံးကျွေးကွေး ပစ္စည်းများကို ကျားမကျားမကျား က
 ကံကောင်းစွာ ကြည့်သည်။ ကျွဲ၊ နွား၊ သစ်တော၊ လယ်ယာ၊ ချောင်း၊ ဇာတိ၊
 များကို ကျားမကျားမကျား က ပိုမိုအသုံးပြုပြီး ကျားမကျားမကျား ကနေ ဖြင့်
 သုံးစွဲပြုစား နှင့် နှစ်လုံးလုံး သုံးစွဲ။

ကံကောင်းစွာ ကြည့်လိုက်သော ပစ္စည်းများ (သစ်တော၊ ကျွဲ၊ နွား၊ ကျွဲ
 တော၊ စပါး၊ လယ်ယာ၊ နီ၊ ဇာတိ) ကျားမကျားမကျား များ
 သာလိန်ချုပ် ဖြစ် နှစ်လုံးလုံး သုံးစွဲလိုက်သော ကျားမကျားမကျား
 ကနေ ဖြင့် ကိုယ်ပိုင်ထိန်းချုပ်ပိုင်ခွင့်၊ ဆုံးဖြတ်ပိုင်ခွင့်၊ ကျွဲ၊ ဦးဆောင်
 ကိုယ်ပိုင်ခွင့်၊ မကျေမနပ်လိုက်သော ကျားမကျားမကျား။

ကျားမကျားမကျား သုံးစွဲ ကျားမကျားမကျား နှင့် တူ ပိုင်ဆိုင်ခွင့်၊ ထိန်း
 ချုပ်ပိုင်ခွင့်၊ ဆုံးဖြတ်ချက်ချပိုင်ခွင့် များ ကျွဲ၊ ကျွဲ ကျား များ ပိုမိုစား
 ရန်၊ ကျားမကျားမကျား ကိုယ်ပိုင်သုံးစွဲ။

နားပင်း.....ကျေးရွာမှ တင်ပြသော အခက်အခဲ အတားအဆီးများ

အမျိုးသားအဖွဲ့မှ တင်ပြသော အခက်အခဲ အတားအဆီးများ		အမျိုးသမီးအဖွဲ့မှ တင်ပြသော အခက်အခဲ အတားအဆီးများ	
၁	ဘေးကင်းသည့် ရေအရင်းအမြစ်		ပစ္စည်းရေး အခက်အခဲ
၂	ပစ္စည်းရေး အခက်အခဲ		ဘေးကင်းသည့် ရေအရင်းအမြစ်
၃	ကမ္ဘာပေါ်ဆက်သွယ်ရေးအခက်အခဲ		ကမ္ဘာပေါ်ဆက်သွယ်ရေးအခက်အခဲ
၄	ဝေငွေ အခက်အခဲ		စွယ်စုံစာပိုဒ်အခက်အခဲ
၅	စွယ်စုံစာပိုဒ် အခက်အခဲ	၅	ကျန်းမာရေးအခက်အခဲ

နောင်လာမည့် (၅)နှစ်အတွင်း ကျေးရွာဖွံ့ဖြိုးရေး မျှော်မှန်းလျာထားချက်များ

အမျိုးသားအဖွဲ့မှ တင်ပြသော မျှော်မှန်းချက်များ		အမျိုးသမီးအဖွဲ့ တင်ပြသော မျှော်မှန်းချက်များ	
၁	ဘေးကင်းသည့် ရေအရင်းအမြစ်		ပစ္စည်းရေး အခက်အခဲ
၂	ပစ္စည်းရေး အခက်အခဲ		ဘေးကင်းသည့် ရေအရင်းအမြစ်
၃	ကမ္ဘာပေါ်ဆက်သွယ်ရေးအခက်အခဲ		ကမ္ဘာပေါ်ဆက်သွယ်ရေးအခက်အခဲ
၄	ဝေငွေ အခက်အခဲ		စွယ်စုံစာပိုဒ်အခက်အခဲ

ကျေးရွာသည် ဖွံ့ဖြိုးမှုအားနည်းသော ကျေးရွာတစ်ရွာဖြစ်သောကြောင့် လိုအပ်ချက်များစွာ ရှိနေပါသည်။ ထိုမျှော်မှန်းချက်များမှာ ကျေးရွာရှိ အမျိုးသား/အမျိုးသမီးများ၏ တင်ပြဆွေး နွေးမှုများဖြစ်ပါသည်။ နောင်လာမည့် (၅)နှစ်အတွင်း ကျေးရွာဖွံ့ဖြိုးရေး မျှော်မှန်းလျာထားချက်များကို ကြည့်ခြင်းအားဖြင့် စီမံကိန်းအပေါ် ခင်စွယ်ကျေးရွာသူ/သားများ၏ မျှော်မှန်းချက်ကို သိရှိနိုင်ပါသည်။

အမျိုးသမီးကဏ္ဍအစည်းအဝေးမှတ်တမ်းနှင့် စစ်ဆေးရမည့်အချက်များ

၁။အမျိုးသမီးကဏ္ဍ အစည်းအဝေးမှတ်တမ်း

စီမံကိန်းပထမနှစ်အတွက်ကျေးရွာမိတ်ဆက်အစည်းအဝေးပြုလုပ်ရန်ဖိတ်ကြားရာတွင်အမျိုးသမီးများ အချိုးညီစွာပါဝင်ရန်ကျေးရွာတာဝန်ရှိသူများနှင့်အုပ်ချုပ်ရေးမှူးထံသို့ပြောကြားခဲ့ပါသည်။အစည်းအဝေး တိုင်းတွင်အမျိုးသမီးများပြောကြားလိုသောအချက်များကိုလွတ်လပ်ပွင့်လင်းစွာပြောကြားနိုင်ကြောင်း ကိုလည်းအသိပေးထားပါသည်။ကျေးရွာအုပ်စုအဆင့်တွင်နှစ်စဉ်ပြုလုပ်သောလုပ်ငန်းများတွင်အမျိုးသ မီးများတင်ပြတောင်းဆိုသောလုပ်ငန်းတစ်ခုပါဝင်မည်ဖြစ်ကြောင်းကိုလည်းပြောကြားခဲ့ပါသည်။လုပ်ငန်း ခွဲများအကောင်အထည်ဖော်ဆောင်ရွက်သောလုပ်ငန်းဖြစ်ပါကတူညီသောလုပ်ငန်းအတွက်တူညီသော လုပ်ခလစာများရှိမည်ကိုလည်းပြောကြားခဲ့ပါသည်။စီမံကိန်းတွင်အမျိုးသမီး/သားခွဲခြားမှုများမရှိစေရန် ရည်ရွယ်ထားသည်ကိုလည်းပြောကြားမှုပြုလုပ်ခဲ့သည်။အမျိုးသမီးများ၏ဦးဆောင်နိုင်မှုနှင့်စီမံခန့်ခွဲမှုစွမ်း ရည်များတိုးတက်လာစေရန်အတွက်ကော်မတီများထဲတွင်အမျိုးသမီးများ(၅၀%)ပါဝင်ရမည်ဖြစ်သည်။ ဆပ်ကော်မတီတစ်ခုတိုင်းတွင်လည်းအနည်းဆုံးအမျိုးသမီးတဦးပါဝင်ရမည်ဖြစ်ပါသည်။ကော်မတီဝင်အ မျိုးသမီးများသည်တင်ပြဆွေးနွေးမှုများပြုလုပ်ခြင်း၊ဆုံးဖြတ်ချက်များချခြင်းများပြုလုပ်ရမည်ဖြစ်ပါသည်။ အမျိုးသားများမှလည်းကူညီပံ့ပိုးပေးရမည်ဖြစ်ပါသည်။ဒုတိယအကြိမ်အစည်းအဝေးများတွင်အမျိုးသမီး များသည်လိုအပ်ချက်အခက်အခဲများကိုလွတ်လပ်စွာဆွေးနွေးနိုင်ရန်အမျိုးသမီးသီးသန့်အုပ်စုများဖွဲ့ပြီး အခက်အခဲများဖော်ထုတ်ခြင်းကိုလည်းလုပ်ကိုင်ခဲ့ပါသည်။

ကျေးရွာ/ကျေးရွာအုပ်စုအမည်- နားပင်ကျေးရွာ၊ မင်္ဂလာကျေးရွာအုပ်စု

စဉ်	အကြောင်းအရာ	တွေ့ရှိချက်		မှတ်ချက်
		✓	X	
၁။	အစည်းအဝေးတက်ရောက်လူသူများအား ကျား၊မ ရေးရာအခြေခံသဘောတရားများကို ရှင်းလင်းဆွေးနွေးခဲ့ပါသလား။	✓		
၂။	စီမံကိန်းပါဝင်သော ကျား၊မရေးရာ အကောင်အထည်ဖော်ရေး လိုအပ်ချက်(၅)ချက်ကို ရှင်းလင်းပြခဲ့ပါသလား။	✓		
၃။	အစည်းအဝေးခေါ်ယူရာတွင် အမျိုးသား/သမီးများ အချိုးညီစွာတက်ရောက်နိုင်ရေး အတွက်အသိပေးတိုက်တွန်း စည်းရုံးခဲ့တာမျိုးရှိခဲ့ပါသလား။	✓		
၄။	အမျိုးသမီးများ၏ စကားသံများ၊ပြောဆိုနိုင်ခွင့်များ ပိုမိုထွက်ပေါ်လာအောင် ဖန်တီးပေးခဲ့ ပါသလား။	✓		
၅။	ဆပ်ကော်မတီဖွဲ့ များ ဖွဲ့စည်းရာတွင်အမျိုးသမီးများနှင့် ပါဝင်ဖွဲ့စည်းရေး၊ပူးပေါင်းပါဝင်ရေး ဦးဆောင်နိုင်ရေးအတွက် တွန်းအားပေးကူညီဆောက်ရွက်ခဲ့ပါသလား။	✓		
၆။	အစည်းအဝေးကို အမျိုးသား/သမီးများ အလွယ်တကူပါဝင်တက်ရောက်နိုင်သော အချိန်နှင့် နေရာများကိုရွေးချယ်ခြင်း၊ထည့်သွင်းစဉ်းစားဆောက်ရွက်ခြင်းများ တို့ကို လုပ်ဆောင်ခဲ့ပါသလား	✓		
၇။	လူနည်းစု၊ဆင်းရဲ/နွမ်းပါး၊ထိခိုက်လွယ်သောအုပ်စုများကို အစည်းအဝေးမစတင်မှီ အချိန်များ က ရှာဖွေဖော်ထုတ်ခဲ့တာမျိုးများ ရှိပါသလား။	✓		
၈။	လူနည်းစု/ဆင်းရဲ/နွမ်းပါး/ထိခိုက်လွယ်သော အမျိုးသား/သမီးများထဲမှ အချို့ကို အစည်းအဝေးတက်ရောက်နိုင်အောင် ဖိတ်ကြားဆောင်ရွက်မှုမျိုးရှိခဲ့ပါသလား။	✓		
၉။	လူနည်းစု/ဆင်းရဲ/နွမ်းပါး/ထိခိုက်လွယ်သောအမျိုးသား/အမျိုးသမီး များနှင့် ကြုံတွေ့နေရ သောအခက်အခဲများကို သင်ဆွေးနွေး မေးမြန်းခဲ့တာမျိုး ရှိပါသလား။	✓		
၁၀။	အမျိုးသမီးများ ပြောဆိုတင်ပြနိုင်အောင် အချိန်ပေးရန်၊ကြိုတင်စီစဉ်ဆောင်ရွက်မှု မျိုးများဆောင်ရွက်ခဲ့တာများ ရှိပါသလား။	✓		

၁၁။	စီမံကိန်းလုပ်ငန်းခွဲများရှာဖွေဖော်ထုတ်ရာတွင် အမျိုးသား/သမီးများသီးခြားဆွေးနွေး ဖော်ထုတ်ဆောင်ရွက်ခဲ့တာမျိုး ရှိပါသလား။	✓		
၁၂။	ကျေးရွာစီမံကိန်း အထောက်အကူပြုကော်မတီဖွဲ့စည်းရာတွင် အမျိုးသမီး၊ အမျိုးသား အချိုးညီမျှစွာ (၅၀:၅၀) ဖွဲ့စည်းနိုင်ခဲ့ပါသလား။ မဖွဲ့စည်းနိုင်ခဲ့ပါက မှတ်ချက်တွင် ရှင်းလင်းပါ။		X	အမျိုးသမီး များသည် ကိမ်တွင်းမှ ပူးပေါင်းထား
၁၃။	ဆပ်ကော်မတီများတွင် အနည်းဆုံး အမျိုးသမီးအဖွဲ့ဝင် တစ်ဦးနှုန်းဖြင့် ပါဝင်ဖွဲ့စည်းနိုင်ခဲ့ပါသလား။ မဖွဲ့စည်းနိုင်ခဲ့ပါက မှတ်ချက်တွင် ရှင်းလင်းပါ။	✓		
၁၄။	ကျေးရွာ/ကျေးရွာအုပ်စု ဖွံ့ဖြိုးရေးစီမံချက် များတွင် အမျိုးသမီးများ ရွေးချယ်ဆုံးသည့် လုပ်ငန်းစီမံချက် အနည်းဆုံးတစ်ခုပါဝင်နိုင်ရေးအတွက် စည်းရုံးဆွေးနွေးမှုများ ပြုလုပ်ဆောင်ရွက်ခဲ့ပါသလား။	✓		
၁၅။	တက်ရောက်လာသူများအား အမျိုးသမီးများ၏ လိုအပ်ချက်များကို ဖြည့်ဆည်းပေးနိုင်ရန် အမျိုးသမီးရွေးချယ်လိုက်သောဦးစားပေးရွေးချယ်မှုများကိုထောက်ပံ့ပေးသွားမည်ဖြစ်ကြောင်း အသိပေးပြောကြားခဲ့ပါသလား။	✓		
၁၆။	ရွေးချယ်လိုက်သော စီမံကိန်းလုပ်ငန်းခွဲများသည် ဒေသတွင်းမှာရှိသော လူနည်းစု/ဆင်းရဲ/ နွမ်းပါး/ထိခိုက်လွယ် အုပ်စုများအပေါ် မည်သို့အကျိုးပြုနိုင်မည်ဖြစ်ကြောင်း ရှင်းလင်း ပြောကြားခြင်း၊မှတ်တမ်းတင်ခြင်းများတို့ကို ဆောင်ရွက်ခဲ့ပါသလား။	✓		
၁၇။	ကျေးရွာအုပ်စုအဆင့် အစည်းအဝေးပြုလုပ်ရာတွင် အုပ်စု စီ/ထောက် ကော်မတီဝင်များကို ကျား၊မရေးရာလိုအပ်ချက်များ အကြောင်းကိုရှင်းလင်းပြောကြားခဲ့ပါသလား။	✓		
၁၈။	ကျေးရွာအုပ်စုအဆင့် အစည်းအဝေးပြုလုပ်ရာတွင် အုပ်စု စီ/ထောက် ကော်မတီဝင်များ အားလုံး တက်ရောက်နိုင်မှု ရှိ/မရှိ စစ်ဆေးခဲ့ပါသလား။ မတက်ရောက်နိုင်ခဲ့ပါက မှတ်ချက်တွင် ရှင်းလင်းပါ။	✓		

ပုံစံစ-၁ ကျေးရွာအခြေခံအချက်အလက်များ (Form PC 1)

လမ်းညွှန်ချက်/ကျေးရွာတစ်ရွာသို့ ပထမဆုံး မိတ်ဆက်ခရီးသွားရောက်သောအခါ လူထုစည်းရုံးရေးမှူးသည် ကျေးရွာခေါင်းဆောင်များအားကျေးရွာအချက်အလက်များကိုပေတ္တာရပ်ခံ၍တောင်းခံရသည်။ ဤအချက်အလက်များကိုစီမံကိန်းမိတ်ဆက်အစည်းဝေးပတ်ဝန်းကျင်တောင်းခံရမည်။ စီမံကိန်းမိတ်ဆက်အစည်းဝေးတွင် လူထုစည်းရုံးရေးမှူးသည် ဤအချက်အလက်များအားစစ်ဆေးပြီးမှန်ကန်အောင်ပြုလုပ်ရမည်။ ပြီးနောက်တွင် လူထုစည်းရုံးရေးမှူးမှ သတင်းအချက်အလက်ထံသို့ Tablets မှတစ်ဆင့် ဖြည့်သွင်းရမည်။

ကျေးရွာအုပ်ချုပ်ရေးမှူးအမည် ဦးမောင်ပိုင်	ကျေးရွာအုပ်ချုပ်ရေးမှူး ၏ဖုန်းနံပါတ်	လူထုစည်းရုံးရေးမှူး၏အမည် ဦးမောင်မောင်မြင့်
ပြည်နယ်၊တိုင်းဒေသကြီး စစ်ကိုင်းတိုင်း	မြို့နယ် ဖုန်းမောက်	ကျေးရွာအုပ်စု မံပူ
		ကျေးရွာ နားပင်

က. လူဦးရေ

လူမျိုးစု	အိမ်ထောင်စုအရေအတွက်	ကိုးကွယ်သည့်ဘာသာ	အိမ်ထောင်စုအရေအတွက်
လူမျိုးစု (၁) က. ကတန်း	(၂) အိမ်	ဘာသာ(၁) မူနီ	၅၈ အိမ်
လူမျိုးစု (၂) ဤအိမ်	(၅၆) အိမ်	ဘာသာ(၂)	
လူမျိုးစုရော		ဘာသာရော	

	အမျိုးသား(အရေအတွက်)	အမျိုးသမီး(အရေအတွက်)
လူဦးရေ	၁၈၃	၁၆၇
အိမ်ထောင်ဦးစီး	၄၁	၁၇

(ခ) လက်လှမ်းမီအသုံးပြုနိုင်သည့်အဆောက်အအုံများ

စာသင်ကျောင်း	အမှတ် ခြံစံပါ	ကျန်းမာရေး	အမှတ် ခြံစံပါ	ဘာသာရေးအဆောက်အအုံ	အမှတ် ခြံစံပါ
အထက်တန်းကျောင်း	<input type="checkbox"/>	ဆေးရုံ	<input type="checkbox"/>	စေတီ	<input type="checkbox"/>
အလယ်တန်းကျောင်း	<input type="checkbox"/>	ကျန်းမာရေးဌာန	<input type="checkbox"/>	ဘုန်းကြီးကျောင်း	<input checked="" type="checkbox"/>
မူလတန်းကျောင်း	<input checked="" type="checkbox"/>	ကျန်းမာရေးဌာနခွဲ	<input type="checkbox"/>	ဟိန္ဒူဘုရားကျောင်း	<input type="checkbox"/>
မူကြိုကျောင်း	<input checked="" type="checkbox"/>	ဆေးပေးခန်း	<input type="checkbox"/>	ရေစိမ့်ယာန်ကျောင်း	<input type="checkbox"/>
အခြား	<input type="checkbox"/>	အခြား	<input type="checkbox"/>	ဝင်္ဂ	<input type="checkbox"/>
				အခြား	<input type="checkbox"/>
မှတ်ချက်		မှတ်ချက်		မှတ်ချက်	

(ဂ) ကျွမ်းကျင်သူများမှတ်တမ်း ၊ ကျေးရွာတွင်နေထိုင်သော သို့မဟုတ် တခြားရွာမှလာရောက်သောကျွမ်းကျင်သူများ

(၁) စာသင်ကျောင်း			(၂) ကျန်းမာရေး			(၃) လက်မှုပညာရှင်		
	ရွာတွင်နေထိုင်သူ	အခြားရွာမှလာသူ		ရွာတွင်နေထိုင်သူ	အခြားရွာမှလာသူ		ရွာတွင်နေထိုင်သူ	အခြားရွာမှလာသူ
မူလတန်းပြဆရာ၊ ဆရာမ	<input checked="" type="checkbox"/>	<input checked="" type="checkbox"/>	ဆရာဝန်	<input type="checkbox"/>	<input type="checkbox"/>	လက်သမား	<input type="checkbox"/>	<input type="checkbox"/>
အထက်တန်းပြဆရာ၊ ဆရာမ	<input type="checkbox"/>	<input type="checkbox"/>	လက်ထောက်ကျန်းမာရေးမှူး	<input type="checkbox"/>	<input type="checkbox"/>	ပန်းရုံ	<input type="checkbox"/>	<input type="checkbox"/>
အလယ်တန်းပြဆရာ၊ ဆရာမ	<input type="checkbox"/>	<input type="checkbox"/>	အမျိုးသမီးကျန်းမာရေးဆရာမ	<input type="checkbox"/>	<input type="checkbox"/>	လျှပ်စစ်ဆိုင်ရာ	<input type="checkbox"/>	<input type="checkbox"/>
မူကြိုဆရာ၊ ဆရာမ	<input checked="" type="checkbox"/>	<input type="checkbox"/>	အရံသားဖွား	<input checked="" type="checkbox"/>	<input type="checkbox"/>	ရေပိုက်သွယ်သူ	<input type="checkbox"/>	<input type="checkbox"/>
အခြား	<input type="checkbox"/>	<input type="checkbox"/>	ပြည်သူ့ကျန်းမာရေးလုပ်သား (၁)/(၂)	<input type="checkbox"/>	<input type="checkbox"/>	စက်ပြင်ဆရာ	<input type="checkbox"/>	<input type="checkbox"/>
တစ်ချက်			မှတ်ချက်			မှတ်ချက်		

(ဃ) ကျေးရွာသို့ ရောက်ရှိနိုင်သည့်လမ်းအခြေအနေ / ကျေးရွာတစ်ရွာသည် ၎င်း၏ကျေးရွာအုပ်စုနှင့် ဆက်သွယ်ထားသောလမ်းအခြေအနေ (အောက်ပါတို့ကိုပိုင်းပါ)

ကျောက်ကြမ်းလမ်း ကတ္တရာလမ်း ကွန်ကရစ်လမ်း မော်တော်ဆိုင်ကယ်လမ်း
 ကျောက်ခင်းလမ်း မြေသားလမ်း လူသွားလမ်း အခြား _____

(င) ကျေးရွာဖွံ့ဖြိုးမှုစီမံချက်

- (၁) လူထုပဟိုပြုစီမံကိန်းမစတင်မှီ ဤကျေးရွာတွင်ကျေးရွာဖွံ့ဖြိုးမှုစီမံချက်ရှိခဲ့ပါသလား? ပိုင်းပါ
 ရှိပါသည် / မရှိပါ / မသိပါ
- (၂) ရှိခဲ့ပါလျှင် ဤစီမံချက်ကို မည်သည့် ခုနှစ်တွင်ပြင်ဆင်ခဲ့ပါသနည်း? နှစ် 2014- / မသိပါ
- (၃) ဤစီမံချက်ကို မြို့နယ်မှအတည်ပြုခဲ့ပါသလား? ပြုခဲ့ပါသည် / မပြုခဲ့ပါ / မသိပါ

(စ) ခရီးအကွာအဝေး

- (၁) ဤကျေးရွာ၏ပဟိုမှ ၎င်းကျေးရွာအုပ်စု၏ပဟိုအထိခရီးမိုင်မည်မျှကွာဝေးသနည်း? (၆) မာလုံ
မိုင် ----- / မသိပါ
- (၂) ဤကျေးရွာမှ ၎င်းကျေးရွာအုပ်စုပဟိုအထိသွားလာရာတွင်ကြာမြင့်သည့်အချိန်

ခြောက်သွေ့ ရာသီတွင်ကြာချိန် ----- (၅) မိနစ်
 ထော်လာဂျီ / မော်တော်ဆိုင်ကယ် / ခြေလျှင် / လား / မော်တော်ဘုတ် /
 အခြား -----
 မိုးရာသီတွင်ကြာချိန် ----- (၂၀) မိနစ်
 ထော်လာဂျီ / မော်တော်ဆိုင်ကယ် / ခြေလျှင် / လား / မော်တော်ဘုတ် /
 အခြား -----

(ဆ) ပတ်ဝန်းကျင်ဆိုင်ရာသဘာဝဘေးအန္တရာယ် -

ဤကျေးရွာတွင် ရေကြီးခြင်းကဲ့သို့ သဘာဝဘေးအန္တရာယ်ကျရောက်ဖူးခြင်းရှိပါသလား။
□ မရှိပါ ငါ့ ရှိပါသည် ရှိလျှင် ဖော်ပြပါ ~~ရွာသားများရောက်~~-----

(ဇ) ကျေးရွာတွင် ဖွဲ့စည်းထားသော အဖွဲ့အစည်းများ
လူထုဗဟိုပြုစီမံကိန်းမတိုင်မီ ဤကျေးရွာတွင် ကျေးရွာဖွံ့ဖြိုးရေးအတွက် အစိုးရ(သို့)ရွာသားများကိုယ်တိုင်(သို့) စီမံကိန်းတစ်ခုခုမှ ဖွဲ့စည်းထားသည့် အဖွဲ့အစည်းများရှိပါသလား။

- (၁)----- သာသနာ့ဌာန -----
- (၂)-----

ကျေးရွာခေါင်းဆောင်

အမည် - ဦးမောင်ပိုင်

လက်မှတ်  နေ့စွဲ ၆.၂.၂၀၁၆

လူထုစည်းရုံးရေးမှူး

အမည် - ဦးမောင်မောင်မြင့်

လက်မှတ် - Myt နေ့စွဲ ၆.၂.၂၀၁၆



ပုံစံ - ၈ - ၁ ကျေးရွာအခြေခံအချက်အလက်များ (Form PC 1)

လမ်းညွှန်ချက်၊ ကျေးရွာတစ်ရွာသို့ ပထမဆုံးမိတ်ဆက်ခရီး သွားရောက်သောအခါ လူထုစည်းရုံးရေးမှူးသည် ကျေးရွာ ခေါင်းဆောင်များအား ကျေးရွာအချက်အလက်များကို မေတ္တာရပ်ခံ၍ တောင်းခံရသည်။ ဤအချက်အလက်များကို စီမံကိန်း မိတ်ဆက်အစည်းဝေးမတိုင်မီတောင်းခံရမည်။ စီမံကိန်းမိတ်ဆက်အစည်းဝေးတွင် လူထုစည်းရုံးရေးမှူးသည် ဤအချက်အလက် များအား စစ်ဆေးပြီး မှန်ကန်အောင်ပြုလုပ်ရမည်။ ပြီးနောက်တွင် လူထုစည်းရုံးရေးမှူးမှ သတင်းအချက်အလက်သို့ Tablets မှ တဆင့် ဖြည့်သွင်းရမည်။

ကျေးရွာခေါင်းဆောင် အမည် ဦးဘမောင်	ကျေးရွာခေါင်းဆောင်၏ ဖုန်းနံပါတ်	လူထုစည်းရုံးရေးမှူး၏ အမည် ဒေါ်ခင်မေဦး
ပြည်နယ်/တိုင်းဒေသကြီး	မြို့နယ် မြင်းမော်	ကျေးရွာအုပ်စု မ်ဗျ
		ကျေးရွာ ၂၇၀၆

က။ လူဦးရေ

လူမျိုးစု	အိမ်ထောင်စုအရေအတွက်	ကိုးကွယ်သည့်ဘာသာ	အိမ်ထောင်စုအရေအတွက်
လူမျိုးစု (၁) ---ဗမာ---	၅၆	ဘာသာ (၁) ---ဗုဒ္ဓ---	၅၆
လူမျိုးစု (၂) ---ဇာတိ---	၂	ဘာသာ (၂) ---ဗုဒ္ဓ---	၂
လူမျိုးစု (၃) -----		ဘာသာ (၃) -----	
လူမျိုးစုရော -----		ဘာသာရော -----	
အခြား			
	အရေအတွက်		
မသန်စွမ်းသူများ	၄		
သက်ကြီးရွယ်အိုများ (၆၅ နှစ် နှင့် အထက်)	၇		
စစ်ဘေးရှောင်			

	အမျိုးသား (အရေအတွက်)	အမျိုးသမီး (အရေအတွက်)
လူဦးရေ		
လူမျိုးစု (၁) ---ဗမာ---	၁၈၃	၁၉၇
လူမျိုးစု (၂) ---ဇာတိ---		၂
လူမျိုးစု (၃) -----		
အခြား		
အိမ်ထောင်ဦးစီး	၄၁	၁၇

(ခ) အခြေခံအဆောက်အအုံ အသုံးအဆောင်များ

စာသင်ကျောင်း	အမှတ် ခြစ်ပါ	ကျန်းမာရေး	အမှတ် ခြစ်ပါ	ဘာသာရေး အဆောက် အအုံများ	အမှတ် ခြစ်ပါ
အထက်တန်းကျောင်း	<input type="checkbox"/>	ဆေးရုံ	<input type="checkbox"/>	စေတီ	<input type="checkbox"/>
အလယ်တန်းကျောင်း	<input type="checkbox"/>	ကျန်းမာရေးဌာန	<input type="checkbox"/>	ဘုန်းကြီးကျောင်း	<input checked="" type="checkbox"/>
မူလတန်းကျောင်း	<input checked="" type="checkbox"/>	ကျန်းမာရေးဌာနခွဲ	<input type="checkbox"/>	ဟိန္ဒူဘုရားကျောင်း	<input type="checkbox"/>
မူကြိုကျောင်း	<input checked="" type="checkbox"/>	ဆေးပေးခန်း	<input type="checkbox"/>	ခရစ်ယာန်ကျောင်း	<input type="checkbox"/>
အခြား	<input type="checkbox"/>	အခြား	<input type="checkbox"/>	ဝလံ	<input type="checkbox"/>
				အခြား	<input type="checkbox"/>
မှတ်ချက်		မှတ်ချက်		မှတ်ချက်	

U d

(ဂ) ကျွမ်းကျင်သူများမှတ်တမ်း (ကျေးရွာတွင်နေထိုင်သော သို့မဟုတ် တခြားရွာမှလာရောက်သော ကျွမ်းကျင်သူများ)

(၁) စာသင်ကျောင်း			(၂) ကျန်းမာရေး			(၃) လက်မှုပညာရှင်		
	ရွာတွင် နေ ထိုင်သူ	အခြား ရွာမှ လာသူ		ရွာတွင် နေ ထိုင်သူ	အခြား ရွာမှ လာသူ		ရွာတွင် နေ ထိုင်သူ	အခြား ရွာမှ လာသူ
မူလတန်းပြဆရာ/မ	<input checked="" type="checkbox"/>	<input checked="" type="checkbox"/>	ဆရာဝန်	<input type="checkbox"/>	<input type="checkbox"/>	လက်သမား	<input checked="" type="checkbox"/>	<input type="checkbox"/>
အထက်တန်းပြဆရာ/မ	<input type="checkbox"/>	<input type="checkbox"/>	လက်ထောက် ကျန်းမာရေးမှူး	<input type="checkbox"/>	<input type="checkbox"/>	ပန်းရံ	<input type="checkbox"/>	<input type="checkbox"/>
အလယ်တန်းပြဆရာ/မ	<input type="checkbox"/>	<input type="checkbox"/>	အမျိုးသမီးကျန်းမာရေး ဆရာမ	<input type="checkbox"/>	<input type="checkbox"/>	လျှပ်စစ်ကျွမ်းကျင်၊ မီးသမား	<input type="checkbox"/>	<input type="checkbox"/>
မူကြိုဆရာ/မ	<input checked="" type="checkbox"/>	<input type="checkbox"/>	သားဖွားဆရာမ	<input type="checkbox"/>	<input type="checkbox"/>	ရေပိုက်သွယ်သူ	<input type="checkbox"/>	<input type="checkbox"/>
အခြား	<input type="checkbox"/>	<input type="checkbox"/>	ပြည်သူ့ကျန်းမာရေးလုပ်သား	<input type="checkbox"/>	<input type="checkbox"/>	စက်ပြင်ဆရာ	<input checked="" type="checkbox"/>	<input type="checkbox"/>
မှတ်ချက်			မှတ်ချက်			မှတ်ချက်		

(ဃ) ကျေးရွာသို့ ရောက်ရှိနိုင်သည့် လမ်းအခြေအနေ / ကျေးရွာတစ်ရွာသည် ၎င်း၏ ကျေးရွာအုပ်စုနှင့် ဆက်သွယ်ထားသော လမ်းအခြေအနေ (အောက်ပါတို့ကိုပိုင်းပါ)

ကျောက်ကြမ်းလမ်း ကတ္တရာလမ်း ကွန်ကရစ်လမ်း မော်တော်ဆိုင်ကယ်လမ်း
 ကျောက်ခင်းလမ်း မြေသားလမ်း လူသွားလမ်း အခြား _____

(င) ကျေးရွာဖွံ့ဖြိုးမှုစီမံချက်

- (၁) လူထုပဟိုပြုစီမံကိန်းမစတင်မီ ဤကျေးရွာတွင်ကျေးရွာဖွံ့ဖြိုးမှု စီမံချက်ရှိခဲ့ပါသလား? ဝိုင်းပါ
- (၂) ရှိခဲ့ပါလျှင် ဤစီမံချက်ကို မည်သည့် ခုနှစ်တွင်ပြင်ဆင်ခဲ့ပါသနည်း? ရှိပါသည်/မရှိပါ/မသိပါ
- (၃) ဤစီမံချက်ကို မြို့နယ်မှအတည်ပြုခဲ့ပါသလား? နှစ်-----/မသိပါ

(စ) ခရီးအကွာအဝေး

- (၁) ဤကျေးရွာ၏ပဟိုမှ ၎င်းကျေးရွာအုပ်စု၏ပဟိုအထိ ခရီးခိုင်မည်မျှကွာဝေးသနည်း? ဝိုင်းပါ
- (၂) ဤကျေးရွာမှ ၎င်းကျေးရွာအုပ်စုပဟိုအထိ သွားလာရာတွင်ကြာမြင့်သည့်အချိန်၊
ခြောက်သွေ့ရာသီတွင်ကြာချိန် ----- ဖော်လာဂျီ/မော်တော်ဆိုင်ကယ်/ခြေလျင်/လား/မော်တော်တုတ်/
အခြား -----
- မိုးရာသီတွင်ကြာချိန် ----- ဖော်လာဂျီ/မော်တော်ဆိုင်ကယ်/ခြေလျင်/လား/မော်တော်တုတ်/
အခြား -----

(ဆ) ပတ်ဝန်းကျင်ဆိုင်ရာ သဘာဝဘေးအန္တရာယ်

ဤကျေးရွာတွင် ရေကြီးခြင်းကဲ့သို့ သဘာဝဘေးအန္တရာယ်ကျရောက်ဖူးခြင်း ရှိပါသလား။
 မရှိပါ ရှိပါသည် ရှိလျှင်ဖော်ပြပါ -----

(ဇ) ကျေးရွာတွင် ဖွံ့စည်းထားသော အဖွဲ့အစည်းများ

လူထုပဟိုပြုစီမံကိန်းမတိုင်မီ ဤကျေးရွာတွင် ကျေးရွာဖွံ့ဖြိုးရေးအတွက် အစိုးရ (သို့) ရွာသားများကိုယ်တိုင် (သို့) စီမံကိန်းတစ်ခုခုမှ ဖွံ့စည်းထားသည့် အဖွဲ့အစည်းများရှိပါသလား။
 (၁) -----
 (၂) -----

(ဈ) အထွေထွေအုပ်ချုပ်ရေး ဦးစီးဌာန (GAD) မှ မှတ်တမ်းတင်ထားခြင်း

ဤကျေးရွာသည် အထွေထွေအုပ်ချုပ်ရေး ဦးစီးဌာန (GAD) မှ မှတ်တမ်းတင်ထားမှု ရှိပါသလား။
 မရှိပါ ရှိပါသည်

ကျေးရွာခေါင်းဆောင် လူထုစည်းရုံးရေးမှူး
 အမည်..... ဦး သာဓွာ အမည်..... ဦး နေဝင်း
 လက်မှတ် နေ့စွဲ ၁. ၂၀၁၇ လက်မှတ် နေ့စွဲ ၁. ၂၀၁၇



လူထုဗဟိုပြု စီမံကိန်း

ပုံစံ- ၈-၁ ကျေးရွာအခြေခံအချက်အလက်များ (Form PC 1)

လမ်းညွှန်ချက်၊ ကျေးရွာတစ်ရွာသို့ ပထမဆုံးမိတ်ဆက်ရေးသွားရောက်သောအခါ လူထုစည်းရုံးရေးမှူးသည် ကျေးရွာခေါင်းဆောင်များအားကျေးရွာအချက်အလက်များကိုမေတ္တာရပ်ခံ၍တောင်းခံရသည်။ ဤအချက်အလက်များကိုစီမံကိန်းမိတ်ဆက်အစည်းဝေးမတိုင်မီတောင်းခံရမည်။ စီမံကိန်းမိတ်ဆက်အစည်းဝေးတွင် လူထုစည်းရုံးရေးမှူးသည် ဤအချက်အလက်များအားစစ်ဆေးပြီးမှန်ကန်အောင်ပြုလုပ်ရမည်။ ပြီးနောက်တွင် လူထုစည်းရုံးရေးမှူးမှ သတင်းအချက်အလက်ထဲသို့ Tablets မှတစ်ဆင့် ဖြည့်သွင်းရမည်။

ကျေးရွာအုပ်ချုပ်ရေးမှူးအမည် - ဦးသာဠ ကျေးရွာအုပ်ချုပ်ရေးမှူး၏ဖုန်းနံပါတ် လူထုစည်းရုံးရေးမှူး၏အမည် ဦးခိုင်စိန်

ပြည်နယ်၊ တိုင်းဒေသကြီး - စစ်ကိုင်း၊ မြို့နယ် - မင်းဇော်၊ ကျေးရွာအုပ်စု - မဲကျ၊ ကျေးရွာ - နားပင်

က၊ လူဦးရေ

လူမျိုးစု	အိမ်ထောင်စုအရေအတွက်	ကိုးကွယ်သည့်ဘာသာ	အိမ်ထောင်စုအရေအတွက်
လူမျိုးစု (၁) - <u>ဗမာ</u>	<u>၅၆</u>	ဘာသာ(၁) - <u>ဗုဒ္ဓ</u>	<u>၅၆</u>
လူမျိုးစု (၂) - <u>ဂဏန်း</u>	<u>၂</u>	ဘာသာ(၂) -	
လူမျိုးစု (၃) -		ဘာသာ(၃) -	
လူမျိုးစုရော -		ဘာသာရော -	
	အရေအတွက်		
မသန်စွမ်းသူများ	<u>၄</u>		
သက်ကြီးရွယ်အိုများ (၆၅ နှစ် နှင့်အထက်)	<u>၁၆</u>		
စစ်ဘေးရှောင်			

	အမျိုးသား(အရေအတွက်)	အမျိုးသမီး(အရေအတွက်)
လူဦးရေ	<u>၁၉၄</u>	<u>၁၉၉</u>
လူမျိုးစု (၁) - <u>ဗမာ</u>		
လူမျိုးစု (၂) - <u>ဂဏန်း</u>	<u>-</u>	<u>၂</u>
လူမျိုးစု (၃) -		
အိမ်ထောင်ဦးစီး	<u>၅၀</u>	<u>၅</u>

(ခ) အခြေခံအဆောက်အအုံ အသုံးအဆောင်များ

စာသင်ကျောင်း	အမှတ်ခြံပေါ	ကျန်းမာရေး	အမှတ်ခြံပေါ	ဘာသာရေးအဆောက်အအုံများ	အမှတ်ခြံပေါ
အထက်တန်းကျောင်း	<input type="checkbox"/>	ဆေးရုံ	<input type="checkbox"/>	စေတီ	<input type="checkbox"/>
အလယ်တန်းကျောင်း	<input type="checkbox"/>	ကျန်းမာရေးဌာန	<input type="checkbox"/>	ဘုန်းကြီးကျောင်း	<input checked="" type="checkbox"/>
မူလတန်းကျောင်း	<input checked="" type="checkbox"/>	ကျန်းမာရေးဌာနခွဲ	<input type="checkbox"/>	ဟိန္ဒူဘုရားကျောင်း	<input type="checkbox"/>
မူကြိုကျောင်း	<input checked="" type="checkbox"/>	ဆေးပေးခန်း	<input type="checkbox"/>	ခရစ်ယာန်ကျောင်း	<input type="checkbox"/>



လူထုပဟိုပြု စီမံကိန်း

အခြား	<input type="checkbox"/>	အခြား	<input type="checkbox"/>	ပလီ	<input type="checkbox"/>
				အခြား	<input type="checkbox"/>
မှတ်ချက်		မှတ်ချက်		မှတ်ချက်	

(ဂ) ကျွမ်းကျင်သူများမှတ်တမ်း (ကျေးရွာတွင်နေထိုင်သော သို့မဟုတ် တခြားရွာမှလာရောက်သောကျွမ်းကျင်သူများ)

(၁) စာသင်ကျောင်း			(၂) ကျန်းမာရေး			(၃) လက်မှုပညာရှင်		
	ရွာတွင်နေထိုင်သူ	အခြားရွာမှလာသူ		ရွာတွင်နေထိုင်သူ	အခြားရွာမှလာသူ		ရွာတွင်နေထိုင်သူ	အခြားရွာမှလာသူ
မူလတန်းပြဆရာ/မ	<input checked="" type="checkbox"/>	<input checked="" type="checkbox"/>	ဆရာဝန်	<input type="checkbox"/>	<input type="checkbox"/>	လက်သမား	<input type="checkbox"/>	<input type="checkbox"/>
အထက်တန်းပြဆရာ/မ	<input type="checkbox"/>	<input type="checkbox"/>	လက်ထောက် ကျန်းမာရေးမှူး	<input type="checkbox"/>	<input type="checkbox"/>	ပန်းရံ	<input type="checkbox"/>	<input type="checkbox"/>
အလယ်တန်းပြဆရာ/မ	<input type="checkbox"/>	<input type="checkbox"/>	အမျိုးသမီးကျန်းမာရေးဆရာမ	<input type="checkbox"/>	<input type="checkbox"/>	လျှပ်စစ်ကျွမ်းကျင်သမား	<input type="checkbox"/>	<input type="checkbox"/>
မူကြိုဆရာ/မ	<input checked="" type="checkbox"/>	<input type="checkbox"/>	သားဖွားဆရာမ	<input checked="" type="checkbox"/>	<input type="checkbox"/>	ရေတိုက်သွယ်သူ	<input type="checkbox"/>	<input type="checkbox"/>
အခြား	<input type="checkbox"/>	<input type="checkbox"/>	ပြည်သူ့ကျန်းမာရေးလုပ်သား	<input type="checkbox"/>	<input type="checkbox"/>	စက်ပြင်ဆရာ	<input type="checkbox"/>	<input type="checkbox"/>
မှတ်ချက်			မှတ်ချက်			မှတ်ချက်		

(ဃ) ကျေးရွာသို့ ရောက်ရှိနိုင်သည့်လမ်းအခြေအနေ / ကျေးရွာတစ်ရွာသည် ၎င်း၏ကျေးရွာအုပ်စုနှင့် ဆက်သွယ်ထားသော လမ်းအခြေအနေ (အောက်ပါတို့ကိုဝိုင်းပါ)

ကျောက်ကြမ်းလမ်း ကတ္တရာလမ်း ကွန်ကရစ်လမ်း မော်တော်ဆိုင်ကယ်လမ်း
 ကျောက်ခင်းလမ်း မြေသားလမ်း လူသွားလမ်း အခြား _____

(င) ကျေးရွာဖွံ့ဖြိုးမှုစီမံချက်

(၁) လူထုပဟိုပြုစီမံကိန်းမစတင်မီ ဤကျေးရွာတွင်ကျေးရွာဖွံ့ဖြိုးမှု စီမံချက်ရှိခဲ့ပါသလား? ရှိပါသည် (မရှိပါ) မသိပါ

(၂) ရှိခဲ့ပါလျှင် ဤစီမံချက်ကို မည်သည့် ခုနှစ်တွင်ပြင်ဆင်ခဲ့ပါသနည်း? နှစ်-----/မသိပါ

(၃) ဤစီမံချက်ကို ခြုံ့နယ်မှအတည်ပြုခဲ့ပါသလား? ပြုခဲ့ပါသည်/မပြုခဲ့ပါ /မသိပါ

(စ) ခရီးအကွာအဝေး

(၁) ဤကျေးရွာ၏ပဟိုမှ၎င်းကျေးရွာအုပ်စု၏ပဟိုအထိခရီးမိုင်မည်မျှကွာဝေးသနည်း? မိုင်-----/မသိပါ

(၂) ဤကျေးရွာမှ ၎င်းကျေးရွာအုပ်စုပဟိုအထိသွားလာရာတွင်ကြာမြင့်သည့်အချိန်။

ခြောက်ခွေ ရာသီတွင်ကြာချိန် ----- ဝ.ဝ. : ၂၅ : ၀၀ ----- ထော်လာဂျီ/မော်တော်ဆိုင်ကယ်/ခြေလျှင်/လား/မော်တော်ဆုတ်/အခြား -----

မိုးရာသီတွင်ကြာချိန် ----- ၀.၀ : ၂၀ : ၀၀ ----- ထော်လာဂျီ/မော်တော်ဆိုင်ကယ်/ခြေလျှင်/လား/မော်တော်ဆုတ်/အခြား -----

(ဆ) ပတ်ဝန်းကျင်ဆိုင်ရာသဘာဝဘေးအန္တရာယ်

ဤကျေးရွာတွင်ရေကြီးခြင်းကဲ့သို့ သဘာဝဘေးအန္တရာယ်ကျရောက်ဖူးခြင်းရှိပါသလား။

ပြေရုံပါ ရှိပါသည် ရှိလျှင်ဖော်ပြပါ-----

ကျေးရွာတွင် ဖွဲ့စည်းထားသော အဖွဲ့အစည်းများ



လူထုဗဟိုပြု စီမံကိန်း

လူထုဗဟိုပြုစီမံကိန်းမတိုင်မီ ဤကျေးရွာတွင် ကျေးရွာဖွံ့ဖြိုးရေးအတွက် အစိုးရ(သို့)ရွာသားများကိုယ်တိုင်(သို့) စီမံကိန်းတစ်ခုခုမှ ဖွဲ့စည်းထားသည့် အဖွဲ့အစည်းများရှိပါသလား။

- (၁)-----မရှိ-----
- (၂)-----

ကျေးရွာခေါင်းဆောင်

အမည် - ဦးသာရွှေ

လက်မှတ်  နေ့စွဲ ၁၇.၁၀.၂၀၁၇

လူထုစည်းရုံးရေးမှူး

အမည် ဦးဝင်းမောင်

လက်မှတ်  နေ့စွဲ ၁၇.၁၀.၂၀၁၇



လူထုတော်ကြံ့ခိုင်ရေးနှင့် ဖွံ့ဖြိုးရေးကော်မရှင်
အပိုင်း-၃ (၉.၉.၂၀၁၅)

ပုံစံ စ-၂ - စီမံကိန်းစက်ဝန်းအချိန်ဇယား (PC 2)

လမ်းညွှန်ချက်သက်ဆိုင်ရာလူထုတော်ကြံ့ခိုင်ရေးနှင့် ဖွံ့ဖြိုးရေးကော်မရှင်/လက်ထောက်နည်းပညာနည်းပညာများဖြင့် ပြီးစီးတိုင်ကျေးရွာနှင့် ကျေးရွာအုပ်စု အတွက် ဤပုံစံကိုဖြည့်သွင်းရမည်။

စည်းရုံးရေးမှူး/မန်ဆေးမအမည် _____ ဦးမောင်မောင် မြင့်

နေ့စွဲ ၂၀၁၆.၂.၂၆ စက်ဝန်းအားအမှတ်ဖြစ်ပါ စက်ဝန်း(၁) စက်ဝန်း(၂) စက်ဝန်း(၃)

ပြည်နယ်/တိုင်း စစ်ပိုဒ် _____ မြို့နယ် မ.၀၅.၀၈ ကျေးရွာအုပ်စု မ.၀၅.၀၈ ကျေးရွာ အ.၀၅.၀၈

စီမံကိန်းဆောင်ရွက်မှုအဆင့်များ	နေ့စွဲ		အစည်းအဝေးတွင်တက်ရောက်သူအရေအတွက်			
	စတင်သည့်နေ့	ပြီးဆုံးသည့်နေ့	အမျိုးသားအရေအတွက်	အမျိုးသမီးအရေအတွက်	အိမ်ထောင်စုအရေအတွက်	လူမျိုးစုတက်ရောက်သူအရေအတွက်နှင့် လူမျိုးစုအမည်
၁. ကျေးရွာစီမံကိန်း မိတ်ဆက်အစည်းအဝေး	၀၂.၂.၂၆	၀၂.၂.၂၆	၁၅	၁၄	၃၁	၅၆၆ (၂၃၀)
၂. ကျေးရွာစီမံကိန်း မိတ်ဆက်အစည်းအဝေး	၁၅.၂.၂၆	၁၅.၂.၂၆	၁၅	၃၀	၄၄	၅၆၆ (၂၄၅)
၃. ကျေးရွာအုပ်စု လုပ်ငန်း ဆုံးဖြတ်ချက်ချသည့်အစည်းအဝေး			၁၅	၂၅	၄၀	၅၆၆ (၂၄၅)
၄. မြို့နယ်အဆင့်စီမံကိန်းရေးဆွဲရေးနှင့်အကောင်အထည်ဖော်ရေးကော်မတီ၏ စီမံကိန်း သုံးသပ်မှုအစည်းအဝေး			မလို	မလို	မလို	မလို
၅. မြို့နယ် စီမံကိန်းရေးဆွဲရေးနှင့်အကောင်အထည်ဖော်ရေးကော်မတီ၏ဆုံးဖြတ်ချက်ကို ရွာသို့ အသိပေးအကြောင်းကြားသည့်အစည်းအဝေး	၁၃.၅.၁၆	၁၃.၅.၁၆	၂၂	၂၉	၅၁	မမျိုး (၂၁) အခြား (၅၀)
၆. စီမံကိန်းလုပ်ငန်းဆွဲစီမံချက်ရေးဆွဲခြင်းအစည်းအဝေး	မလို	မလို	မလို	မလို	မလို	မလို
၆.၁။ စီမံကိန်းလုပ်ငန်း အကောင်အထည်ဖော်ရေးအစီအစဉ် ရေးဆွဲခြင်း	၁၆.၅.၁၆	၁၆.၅.၁၆	၁၄	၁၉	၃၃	မမျိုး (၂၁) အခြား (၂၁)



လူထုဝတီဝါဒီပြစ်ဒဏ်ဒီကနိးစီမံကိန်းလက်ဖွ
အပိုင်း-၃ ၂၉.၂၀၁၅

၆.၂။ ဝယ်ယူရေးအစီအစဉ် ရေးဆွဲခြင်း	၁၆.၅.၁၆	၁၆.၇.၁၆	၁၄	၁၉	၃၃	ကျန်း အိမ်	(၁၁)
၆.၃။ ဘဏ္ဍာရေးကုန်ကျမှု လျာထားအစီအစဉ် ရေးဆွဲခြင်း	၁၆.၅.၁၆	၁၆.၇.၁၆	၁၄	၁၉	၃၃	ကျန်း အိမ်	(၁၁)
၆.၄။ ပြင်/ထိန်းအစီအစဉ် ရေးဆွဲခြင်း	၁၆.၇.၁၆	၁၆.၇.၁၆	၁၄	၁၉	၃၃	ကျန်း အိမ်	(၁၁)
၇. စီမံကိန်းလုပ်ငန်းခွဲ တိုးတက်မှု စောင့်ကြည့် လစဉ်အစည်းအဝေး	မလို	မလို	မလို	မလို	မလို	မလို	မလို
၇.၁။ အစည်းအဝေး ပထမအကြိမ်	၃၀.၈.၁၆	၃၀.၈.၁၆	၁၅	၁၈	၃၃	ကျန်း အိမ်	(၁၁)
၇.၂။ အစည်းအဝေး ဒုတိယအကြိမ်	၃၀.၉.၁၆	၃၀.၉.၁၆	၁၆	၁၉	၃၃	ကျန်း အိမ်	(၁၁)
၇.၃။ အစည်းအဝေး တတိယအကြိမ်	၂၃.၁၀.၁၆	၂၃.၁၀.၁၆	၁၈	၂၀	၃၈	ကျန်း အိမ်	(၁၁)
၈. စီမံကိန်းလုပ်ငန်းခွဲ အပြီးသတ်စစ်ဆေးခြင်း အစည်းအဝေး	၂၆.၁၀.၁၆	၂၆.၁၀.၁၆	၁၀	၆	၁၆	ကျန်း အိမ်	(၁၁)
၉. လူထုစစ်ဆေးပွဲအစည်းအဝေး	၂၈.၁၀.၁၆	၂၈.၁၀.၁၆	၅၆	၈၁	၅၀	အိမ်	(၁၃၇)

ပုံစံ - ၀ - ၂ - စီမံကိန်းစက်ဝန်းအချိန်ဇယား (PC 2)

လယ်ထွက်မှတ်ပုံ သက်ဆိုင်ရာလူထုစည်းရုံးရေးမှူး/လက်ထောက်နည်းညွှန်ပေးသူ စီမံကိန်းကော်မရှင်အဖွဲ့ဝင်များနှင့် ပူးပေါင်းဆောင်ရွက်၍ ဤပုံစံကို ပြည့်သွင်းရမည်။

စည်းရုံးရေးမှူး/လက်ထောက်အဖွဲ့ဝင် ဦး နှစ်ဦး

နေ့စွဲ စက်ဝန်းအားအမှတ်ခြစ်ပါ စက်ဝန်း(၁) စက်ဝန်း(၂) စက်ဝန်း(၃) စက်ဝန်း (၄)

ပြည်နယ်/တိုင်း စစ်ကိုင်း၊ မြို့နယ် ဧရာဝတီ၊ ကျေးရွာအုပ်စု မီးရေ၊ ကျေးရွာ ၅၂၂၀၆

စီမံကိန်းဆောင်ရွက်မှုအစဉ်များ	နေ့စွဲ		အစည်းအဝေးဆောင်ရွက်ရက်စွဲအရေအတွက်			
	စတင်သည့်နေ့	ပြီးဆုံးသည့်နေ့	အချိုးသားအရေအတွက်	အချိုးသမီးအရေအတွက်	အိမ်ထောင်စုအရေအတွက်	လူမျိုးစုတက်ရောက်သူအရေအတွက်နှင့် လူမျိုးစုအမည်
၁။ ကျေးရွာစီမံကိန်း မိတ်ဆက်အစည်းအဝေး	၂၀၁၁.၀၁.၁၅	၂၀၁၁.၀၁.၁၆	၂၀	၃၃	၁၃	၅၃ ၅၆၇
၂။ ကျေးရွာစွဲပြီးရေး စီမံချက်ရေးဆွဲခြင်းအစည်းအဝေး	၂၀၁၁.၀၁.၁၅	၂၀၁၁.၀၁.၁၅	၁၅	၃၃	၅၀	၅၀ ၅၆၈
၃။ ကျေးရွာအုပ်စု လုပ်ငန်းဆုံဖြတ်ချက်ချသည့်အစည်းအဝေး						
၄။ မြို့နယ်အဆင့် စီမံကိန်းရေးဆွဲရေးနှင့် အကောင်အထည်ဖော်ရေးကော်မတီ၏ စီမံကိန်း သုံးသပ်မှုအစည်းအဝေး						
၅။ မြို့နယ် စီမံကိန်းရေးဆွဲရေးနှင့် အကောင်အထည်ဖော်ရေး ကော်မတီ၏ဆုံဖြတ်မှုကို ရွာသို့ အသိပေးအကြောင်းကြားသည့် အစည်းအဝေး	၁၀.၃.၁၅	၁၀.၃.၁၅	၃၀	၃၆	၅၆	၅၆ ၅၇၆
၆။ စီမံကိန်းလုပ်ငန်းစွဲစီမံချက်ရေးဆွဲခြင်းအစည်းအဝေး						
၆.၁။ စီမံကိန်းလုပ်ငန်း အကောင်အထည်ဖော်ရေးအစီအစဉ် ရေးဆွဲခြင်း	၁၅.၃.၁၅	၁၅.၃.၁၅	၁၅	၂၅	၄၂	၅၆ ၅၇၂



လူမှုဝန်ထမ်းစီမံကိန်း၊ စီမံကိန်းလက်ခွဲ အပိုင်း - (၃) - ၂၉.၇.၂၀၁၆

၆.၂။ ပယ်ယူရေးအစီအစဉ် ရေးဆွဲခြင်း	၁၅.၃.၂၀၁၇	၁၅.၃.၂၀၁၇	၁၇	၂၅	၄၂	၂၅၆	၅၂
၆.၃။ ဆရာတစ်ယောက်ချင်းလုပ်ငန်း လုပ်ထားအစီအစဉ် ရေးဆွဲခြင်း	၁၅.၃.၂၀၁၇	၁၅.၃.၂၀၁၇	၁၇	၂၅	၄၂	၂၅၆	၅၂
၆.၄။ ပြင်/ထိန်းအစီအစဉ် ရေးဆွဲခြင်း	၁၅.၃.၂၀၁၇	၁၅.၃.၂၀၁၇	၁၇	၂၅	၄၂	၂၅၆	၅၂
၇။ စီမံကိန်းလုပ်ငန်းခွဲ တိုးတက်မှု စောင့်ကြည့် အစည်းအဝေး	၁၅.၃.၁၇	၁၅.၃.၁၇	၂၉	၂၀	၄၉	၂၆၉	၅၉
၇.၁။ အစည်းအဝေး ပထမအကြိမ်	၁၅.၅.၁၇	၁၅.၅.၁၇	၂၃	၃၀	၅၃	၂၅၃	၅၃
၇.၂။ အစည်းအဝေး ဒုတိယအကြိမ်	၂၅.၅.၁၇	၂၅.၅.၁၇	၂၇	၂၅	၅၂	၂၅၆	၅၂
၇.၃။ အစည်းအဝေး တတိယအကြိမ်	၁၇.၅.၁၇	၁၇.၅.၁၇	၂၁	၃၀	၅၁	၂၅၁	၅၁
၈။ စီမံကိန်းလုပ်ငန်းခွဲ အပြီးသတ်စစ်ဆေးခြင်း အစည်းအဝေး	၁၃.၅.၁၇	၁၃.၅.၁၇	၂၂	၃၉	၆၁	၂၆၁	၆၁
၉။ လူထုစစ်ဆေးပွဲအစည်းအဝေး	၁၃.၅.၁၇	၁၃.၅.၁၇	၂၂	၃၉	၆၁	၂၆၁	၆၁

၃

လမ်းညွှန်ချာမ်း သက်ဆိုင်ရာလူထုစည်းရုံးရေးမှူး/လက်ထောက်နည်းပညာနည်းပညာမှူးများမှ စီမံကိန်းစက်ဝန်းအဆင့်တစ်ခုစီပြီးစီးတိုင်းကျေးရွာနှင့် ကျေးရွာအုပ်စုအတွက် ဤပုံစံကိုဖြည့်သွင်းရမည်။

စည်းရုံးရေးမှူး/ဝန်ထမ်း အမည် ဦး နိုလဝစ၊ ဦး

စနစ်

စက်ဝန်းအားအမှတ်ဖြစ်ပါ စက်ဝန်း(၁) စက်ဝန်း(၂) စက်ဝန်း(၃)

စက်ဝန်း (၄)

ပြည်နယ်/တိုင်း စစ်ကွဲ၊ ပြို့နယ် မင်းမောက် ကျေးရွာအုပ်စု မင်္ဂလာ ကျေးရွာ ၃၇၊ ပလ

စီမံကိန်းထောင်ရွက်မှုအဆင့်များ	နေ့စွဲ		အစည်းအဝေးတွင်တက်ရောက်သူအရေအတွက်			
	စတင်သည် နေ့	ပြီးဆုံးသည်နေ့	အမျိုးသားအ ရေအတွက်	အမျိုးသမီး အရေအတွက်	အိမ်ထောင်စုအရေ အတွက်	လူမျိုးစုတက်ရောက်သူ အရေအတွက်နှင့် လူမျိုးစုအမည်
၁။ ကျေးရွာစီမံကိန်း မိတ်ဆက်အစည်းအဝေး	၁၇.၁၀.၁၇	၁၇.၁၀.၁၇	၁၉	၂၅	၄၄	၅၆ - ၄၄
၂။ ကျေးရွာဖွံ့ဖြိုးရေး စီမံချက်ရေးဆွဲခြင်း အစည်းအဝေး	၁၈.၁၀.၁၇	၀၈.၁၀.၁၇	၁၈	၂၆	၄၄	၅၆ - ၄၄
၃။ ကျေးရွာအုပ်စု လုပ်ငန်းဆုံးဖြတ်ချက်ချသည့်အစည်းအဝေး	၁၉.၁၀.၁၇	၁၉.၁၀.၁၇	၂၃	၂၃	၃၆	၅၆ - ၃၆
၄။ ပြို့နယ်အဆင့်စီမံကိန်းရေးဆွဲရေးနှင့်အကောင်အထည် ဖော်ရေးကော်မတီ၏ စီမံကိန်း သုံးသပ်မှုအစည်းအဝေး			မရှိ	မရှိ	မရှိ	မရှိ
၅။ ပြို့နယ် စီမံကိန်းရေးဆွဲရေးနှင့်အကောင်အထည်ဖော်ရေးကော် မတီ၏ဆုံးဖြတ်မှုကို						
၆။ အသိပေးအကြောင်းကြားသည့်အစည်းအဝေး						
၆။ စီမံကိန်းလုပ်ငန်းစွဲစီမံချက်ရေးဆွဲခြင်း အစည်းအဝေး						
၆။၁။ စီမံကိန်းလုပ်ငန်း အကောင်အထည်ဖော်						



Handwritten signature and date: 20.2.2016

လူထုဗဟိုပြုစီမံကိန်း၊ စီမံကိန်းလက်စွဲ
အပိုင်း-၃ ၂၉.၉.၂၀၁၅

ပုံစံ ၈-၃ ကျေးရွာဖွံ့ဖြိုးရေး ဦးစားပေးအစီအစဉ် (Form PC 3)

လမ်းညွှန် ချက် /အဆင့်(၃)ကျေးရွာမျှော်မှန်းချက်အစည်းအဝေးပြီးဆုံးသောအခါ ကျေးရွာစီမံကိန်း အထောက်အကူပြု
ကော်မတီသည် လူထုစည်းရုံးရေးမှူးအကူအညီဖြင့် ဤပုံစံကိုပြည့်စုံအောင် ဖြည့်သွင်းရမည်။ အားလုံးသော အခက်အခဲ
အတားအဆီးများ၊ ဖွံ့ဖြိုးမှုဦးစားပေးအစီအစဉ်များ၊ လူထုဗဟိုပြုစီမံကိန်း၏ ရန်ပုံငွေအရင်းအမြစ်နှင့် မသက်ဆိုင်သည့် လုပ်ငန်းများ
အားလုံးကိုဖော်ပြရမည်။

လူထုစည်းရုံးရေးမှူး/ဝန်ထမ်းအမည် ဦး မောင်မောင်မြင့်
နေ့စွဲ ၂၀.၂.၂၀၁၆ စက်ဝန်းအား အမှတ်ခြစ်ပါ (✓) စက်ဝန်း(၁)
စက်ဝန်း(၂) □ စက်ဝန်း(၃) □ စက်ဝန်း(၄)

ပြည်နယ်/တိုင်း စစ်ကိုင်း မြို့နယ် မြို့နယ် ကျေးရွာအုပ်စု ဖိလူ ကျေးရွာ နားပင်

က. အခက်အခဲအတားအဆီးများအားဆွေးနွေးခြင်း - ယခုလက်ရှိအခြေအနေတွင်ဤကျေးရွာဖွံ့ဖြိုးတိုးတက်ရေးအတွက်
အဓိကအခက်အခဲအတားအဆီးများသည် မည်သည်များဖြစ်ပါသနည်း(အမျိုးသား/သမီး အနည်းဆုံးအခက်အခဲ ၅ ခုစီဖော်ပြပါ)

အမျိုးသား အဖွဲ့မှတင်ပြသောအခက်အခဲအတားအဆီးများ		အမျိုးသမီး အဖွဲ့မှတင်ပြသောအခက်အခဲအတားအဆီးများ	
၁	ကျွန်းမာရွာ: အခက်အခဲ	၁	လမ်းပေးဆက်သွယ်ရေးအခက်အခဲ
၂	လမ်းပေးဆက်သွယ်မှုအခက်အခဲ	၂	လူနေမှုအဆင်အတားအခက်အခဲ
၃	ပညာရေးအခက်အခဲ	၃	ရွာကျွန်းမာရွာအခက်အခဲ
၄	လူနေမှုအဆင်အတားအခက်အခဲ	၄	ကျွန်းမာရွာ: အခက်အခဲ
၅		၅	ပညာရေးအခက်အခဲ

ခ. မျှော်မှန်းခြင်း- နောင်လာမည့် (၅)နှစ် အတွင်း ကျေးရွာဖွံ့ဖြိုးရေး မျှော်မှန်းလျာထားချက်များအား တင်ပြပါ။

အမျိုးသားအဖွဲ့မှတင်ပြသောမျှော်မှန်းချက်များ		အမျိုးသမီးအဖွဲ့မှတင်ပြသောမျှော်မှန်းချက်များ	
၁	တံတားကောင်းမွန်လာမည်	၁	လမ်းကောင်းမွန်တိုးတက်မည်
၂	ကျွန်းမာရွာကောင်းလာမည်	၂	ပညာရေးတိုးတက်ကောင်းမွန်လာမည်
၃	ပညာရေးဖြင့်မာလာမည်	၃	ရွာဒေသ: အဖွဲ့အစည်းတိုးတက်မည်
၄	လူနေမှုအဆင်အတားဖြင့်မာလာမည်	၄	လူနေမှုအဆင်အတားဖြင့်မာတိုးတက်လာမည်
၅	လမ်းပေးမှုပိုမိုကောင်းမွန်လာမည်	၅	ကျွန်းမာရွာ: တိုးတက်ကောင်းမွန်လာမည်



လူထုပဟိုပြုစီမံကိန်းစီမံကိန်းလက်စွဲ

အပိုင်း-၃ ၂၉.၉.၂၀၁၅

၈. ဤကျေးရွာ၏ လာမည့်(၃)နှစ်အတွက် ဦးစားပေး ဖွံ့ဖြိုးတိုးတက်မှု လုပ်ငန်း အစီအစဉ်များအားဖော်ပြပါ။
(လူထုပဟိုပြုစီမံကိန်း ရံပုံငွေအတွက် အဆိုပြုသော အစီအစဉ်များကိုဦးစားပေး အဆင့်အလိုက်ဖော်ပြပြီး ကျန်လူထုပဟိုပြု စီမံကိန်း ရန်ပုံငွေအရင်းအမြစ်နှင့် မပတ်သက်သည့်အစီအစဉ်များလည်းဖော်ပြရန်ဖြစ်သည်)

ကျေးရွာအတွက်ဦးစားပေးဖွံ့ဖြိုး တိုးတက်မှု လုပ်ငန်းစဉ်များ	အဆိုပြုသူ (အမျိုးသားများ/ အမျိုးသမီးများ/ အမျိုးသား+အမျိုးသမီး)	လူထုပဟိုပြုစီမံကိန်းအတွက်အဆိုပြု သည် (ဦးစားပေးအဆင့် အလိုက် ဖော်ပြပါ)	ခန့်မှန်း ကုန်ကျ စရိတ်	အကျိုးခံစား ခွင့်ရှိသူခန့်မှန်းခြေ အရေအတွက်
၁ ဆည်ကျောင်းပြုပြင်ခြင်း	ကျေးရွာသား	၁	၆၃၀၀၀၀၀	၁၅၉
၂ ရွာကျောင်းတိုက်ပြုပြင်ခြင်း	ကျေးရွာသား + ကျေးသမီး	၂	၁၀၀၀၀၀၀	၃၈၀
၃ ရွာတွင်းလမ်းပြုပြင်ခြင်း	ကျေးရွာသား + ကျေးသမီး	၃	၇၀၀၀၀၀၀	၃၈၀
၄ ရွာကျောင်းအိမ်ခြံမြေ	ကျေးရွာသမီး	၄	၆၅၀၀၀၀၀	၃၈၀
၅ မုချိကစာလှေပြုပြင်ခြင်း	ကျေးရွာသား	၅	၁၉၀၀၀၀၀	၈၁
၆ ဆည်ကျောင်းကျောက်ကျောက် စားစားခြင်း	ကျေးရွာသား	၆	၃၆၀၀၀၀၀	၁၅၉
၇ ရွာကျောင်းအိမ်ခြံမြေ	ကျေးရွာသမီးများ	၇	၃၈၀၀၀၀၀	၃၈၀

ဥက္ကဋ္ဌ၊ ကျေးရွာစီမံကိန်းအထောက်အကူပြုကော်မတီမှအတည်ပြုသည်။

အမည် ဒေါ်ခင်သန်း လက်မှတ် ခင်ဝင်းဝင်း နေ့စွဲ ၂၀. ၉. ၂၀၁၆



ပုံစံ - ၀ - ၃ ကျေးရွာခွဲ ဦးစားပေးအစဉ် (Form PC 3)

လမ်းညွှန်ချက်၊ အဆင့်(၃) ကျေးရွာမျှော်မှန်းချက်အစည်းအဝေး ပြီးဆုံးသောအခါ ကျေးရွာစီမံကိန်း အထောက်အကူပြု ကော်မတီသည် လူထုစည်းရုံးရေးများအကူအညီဖြင့် ဤပုံစံကိုပြည့်စုံအောင် ဖြည့်သွင်းရမည်။

လူထုစည်းရုံးရေးများ/ဝန်ထမ်း အမည် ဒေါ်သီရိစုဝင်း
 နေ့စွဲ ၂၂.၁၁.၂၀၁၆ စက်ဝန်းအား အမှတ်ခြစ်ပါ (V) စက်ဝန်း(၁)
 ဧစက်ဝန်း(၂) စက်ဝန်း(၃) စက်ဝန်း(၄)

ပြည်နယ်/တိုင်း စစ်ကိုင်း ဖွဲ့စည်းရေးဦးစီးဌာန ကျေးရွာအုပ်စု မလ္လာ ကျေးရွာ ဒွားပင်
 က၊ အခက်အခဲအတားအဆီးများအားဆွေးနွေးခြင်း - ယခုလက်ရှိအခြေအနေတွင် ဤကျေးရွာခွဲ ဦးစားပေးရေးအတွက် အဓိက အခက်အခဲအတားအဆီးများသည် မည်သည့်များဖြစ်ပါသနည်း။ (အမျိုးသား/သမီး အနည်းဆုံးအခက်အခဲ ၅ ခုစီဖော်ပြပါ)

အမျိုးသား အဖွဲ့မှ တင်ပြသောအခက်အခဲအတားအဆီးများ	အမျိုးသမီး အဖွဲ့မှ တင်ပြသောအခက်အခဲအတားအဆီးများ
၁ အခြေခံအဆောက်အအုံအခက်အခဲ	၁ စားနပ်ရိက္ခာအခက်အခဲ
၂ ပညာရေးအခက်အခဲ	၂ ကမ္ဘာမြေပြင်အခက်အခဲ
၃ လူမှုရေးအခက်အခဲ	၃ ကျန်းမာရေးအခက်အခဲ
၄ မီးအန္တရာယ်အခက်အခဲ	၄ ကျေးရွာအုပ်စုအခက်အခဲ
၅ ဘေးအန္တရာယ်အခက်အခဲ	၅ အခြေခံအဆောက်အအုံအခက်အခဲ

၆ ကျေးရွာအုပ်စုအခက်အခဲ
 ဝ၊ မျှော်မှန်းခြင်း - နောင်လာမည့် (၅)နှစ် အတွင်း ကျေးရွာခွဲ ဦးစားပေး မျှော်မှန်းလျာထားချက်များအား တင်ပြပါ။

အမျိုးသားအဖွဲ့မှ တင်ပြသောမျှော်မှန်းချက်များ	အမျိုးသမီးအဖွဲ့မှ တင်ပြသောမျှော်မှန်းချက်များ
၁ အခြေခံအဆောက်အအုံအခက်အခဲ	၁ ပညာရေးအခက်အခဲ
၂ ပညာရေးအခက်အခဲ	၂ ကမ္ဘာမြေပြင်အခက်အခဲ
၃ လူမှုရေးအခက်အခဲ	၃ ဘေးအန္တရာယ်အခက်အခဲ
၄ မီးအန္တရာယ်အခက်အခဲ	၄ ကျေးရွာအုပ်စုအခက်အခဲ
၅ ဘေးအန္တရာယ်အခက်အခဲ	၅ အခြေခံအဆောက်အအုံအခက်အခဲ

၆ ကျေးရွာအုပ်စုအခက်အခဲ
 ဂ၊ လူထုစီမံကိန်း၏ လာမည့် (၄) နှစ်အတွက် အကျိုးဝင်သော ဦးစားပေး ခွဲဦးစားပေးမှု လုပ်ငန်း အစီအစဉ်များအားဖော်ပြပါ။

အဆင့်	ကျေးရွာအတွက် ဦးစားပေး ခွဲဦးစားပေးမှု လုပ်ငန်းစဉ်များ	အဆိုပြုသူ (အမျိုးသားများ/ အမျိုးသမီးများ/အမျိုးသား+ အမျိုးသမီး)	ခန့်မှန်းကုန်ကျ စရိတ်	အကျိုးခံစားခွင့်ရှိသူ ခန့်မှန်းခြေ အရေအတွက်
၁	အများပြည်သူ အသုံးပြုရေးအတွက် အခြေခံအဆောက်အအုံ	ကျေး + မ	၄,၅၀၀,၀၀၀	၃၈၂
၂	မူကြမ်းကျွန်းတစ်ခုအတွက် အခြေခံအဆောက်အအုံ	ကျေး + မ	၈,၅၀၀,၀၀၀	၃၈၂
၃	မူကြမ်းကျွန်းတစ်ခုအတွက် အခြေခံအဆောက်အအုံ	ကျေး + မ	၈,၅၀၀,၀၀၀	၃၈၂
၄	စကေးပုံအရ အခြေခံအဆောက်အအုံ	ကျေး + မ	၆,၀၀၀,၀၀၀	၃၈၂
၅				

ဃး လူထုစီမံကိန်း၏ လာမည့် (၄) နှစ်အတွက် အကျိုးမင်သော ဦးစားပေး ဖွံ့ဖြိုးတိုးတက်မှု လုပ်ငန်း အစီအစဉ်များအားဖော်ပြပါ။

အဆင့်	ကျေးရွာအတွက် ဦးစားပေး ဖွံ့ဖြိုး တိုးတက်မှု လုပ်ငန်းစဉ်များ	အဆိုပြုသူ (အမျိုးသားများ/ အမျိုးသမီးများ/အမျိုးသား+ အမျိုးသမီး)	အခန်းကဏ္ဍ
၁			
၂			
၃			
၄			
၅			

ခေါင်းဆောင်၊ ကျေးရွာစီမံကိန်းအထောက်အကူပြုကော်မတီမှ အတည်ပြုသည်။

အမည် ဦးဇော်ဇော် လက်မှတ် [Signature] နေ့စွဲ ၂၀၁၁.၁၁.၂၀



ပုံစံ - ၈ - ၃ ကျေးရွာခွဲခြားရေး ဦးစားပေးအစီအစဉ် (Form PC 3)

လမ်းညွှန်ချက်၊ အဆင့်(၃) ကျေးရွာမျှော်မှန်းချက်အစည်းအဝေး ပြီးဆုံးသောအခါ ကျေးရွာစီမံကိန်း အထောက်အကူပြု ကော်မတီသည် လူထုစည်းရုံးရေးမှူးအကူအညီဖြင့် ဤပုံစံကိုပြည့်စုံအောင် ဖြည့်သွင်းရမည်။

လူထုစည်းရုံးရေးမှူး/ဝန်ထမ်း အမည် - ဒွိ နှစ်ဝင်းဒွိ
 နေ့စွဲ - ၁၇.၁၀.၂၀၁၇ စက်ဝန်းအား အမှတ်ခြစ်ပါ (✓) စက်ဝန်း(၁)
 စက်ဝန်း(၂) စက်ဝန်း(၃) စက်ဝန်း(၄)

ပြည်နယ်/တိုင်း - ခမိကျွန်း | မြို့နယ် - မားမိကျွန်း | ကျေးရွာအုပ်စု - မိကျွန်း | ကျေးရွာ - ဒားပင်
 က၊ အခက်အခဲအတားအဆီးများအားရှေးနှေးခြင်း - ယခုလက်ရှိအခြေအနေတွင် ဤကျေးရွာခွဲခြားတိုးတက်ရေးအတွက် အဓိက အခက်အခဲအတားအဆီးများသည် မည်သည့်များဖြစ်ပါသနည်း။ (အမျိုးသား/သမီး အနည်းဆုံးအခက်အခဲ ၅ ခုစီဖော်ပြပါ)

အမျိုးသား အဖွဲ့မှ တင်ပြသောအခက်အခဲအတားအဆီးများ	အမျိုးသမီး အဖွဲ့မှတင်ပြသောအခက်အခဲအတားအဆီးများ
၁ သောဇာသုံးဂျေအာဇာဇာ	၁ ပညာဂျေ အာဇာဇာ
၂ ပညာဂျေ ဖာဇာဇာ	၂ သောဇာသုံးဂျေအာဇာဇာ
၃ ဂမိပဒ်ဆာဇာဇာဇာ	၃ ဂမိပဒ်ဆာဇာဇာဇာ
၄ ဝဇာဇာဇာဇာ	၄ ဂျေဇာဇာဇာဇာ
၅ ဂျေဇာဇာဇာဇာ	၅ ကျွန်းမာဂျေအာဇာဇာ

ခ၊ မျှော်မှန်းခြင်း - နောင်လာမည့် (၅)နှစ် အတွင်း ကျေးရွာခွဲခြားရေး မျှော်မှန်းလျာထားချက်များအား တင်ပြပါ။

အမျိုးသားအဖွဲ့မှ တင်ပြသောမျှော်မှန်းချက်များ	အမျိုးသမီးအဖွဲ့မှ တင်ပြသောမျှော်မှန်းချက်များ
၁ သောဇာသုံးဂျေ ဖာဇာဇာဇာ	၁ ပညာ တတ်သူ ဂျေဇာဇာဇာဇာ
၂ ပညာဂျေ ဖာဇာဇာဇာ	၂ သောဇာသုံးဂျေ ဖာဇာဇာဇာ
၃ သောဇာသုံးဂျေ ဖာဇာဇာဇာ	၃ ဆာဇာဇာဇာဇာဇာ
၄ သောဇာသုံးဂျေ ဖာဇာဇာဇာ	၄ ဂျေဇာဇာဇာဇာ
၅ ဂျေဇာဇာဇာဇာ	၅ သောဇာသုံးဂျေ ဖာဇာဇာဇာ

က၊ လူထုစီမံကိန်း၏ လာမည့် (၄) နှစ်အတွက် အကန့်ဝင်သော ဦးစားပေး ဖွံ့ဖြိုးတိုးတက်မှု လုပ်ငန်း အစီအစဉ်များအားဖော်ပြပါ။

အဆင့်	ကျေးရွာအတွက် ဦးစားပေး ဖွံ့ဖြိုးတိုးတက်မှု လုပ်ငန်းစဉ်များ	အဆိုပြုသူ (အမျိုးသားများ/ အမျိုးသမီးများ/အမျိုးသား+ အမျိုးသမီး)	ခန့်မှန်းကုန်ကျ စရိတ်	အကျိုးခံစားခွင့်ရှိသူ ခန့်မှန်းခြေ အရေအတွက်
၁	ပညာရေးအဖွဲ့အစည်း	အမျိုးသား + အမျိုးသမီး	၁၅၀၀၀,၀၀၀	၂၀၀၀
၂	ပညာရေးအဖွဲ့အစည်း	အမျိုးသား + အမျိုးသမီး	၁၅၀၀၀,၀၀၀	၂၀၀၀
၃	ရွာတွင်းလမ်းပိုင်း	အမျိုးသား	၅၀၀၀,၀၀၀	၂၀၀၀
၄	ရွာတွင်းလမ်းပိုင်း	အမျိုးသား + အမျိုးသမီး	၁၀၀၀,၀၀၀	၂၀၀၀
၅	ရွာတွင်းလမ်းပိုင်း	အမျိုးသမီး	၅၀၀၀,၀၀၀	၂၀၀၀

ပေး လူထုစီမံကိန်း၏ လာမည့် (၄) နှစ်အတွက် အကျုံးမဝင်သော ဦးစားပေး ဖွံ့ဖြိုးတိုးတက်မှု လုပ်ငန်း အစီအစဉ်များအားဖော်ပြပါ။

အဆင့်	ကျေးရွာအတွက် ဦးစားပေး ဖွံ့ဖြိုး တိုးတက်မှု လုပ်ငန်းစဉ်များ	အဆိုပြုသူ (အမျိုးသားများ/ အမျိုးသမီးများ/အမျိုးသား+ အမျိုးသမီး)	အစန်းကဏ္ဍ
၁	ဝန်ထမ်းအိမ်	အမျိုးသား	
၂			
၃			
၄			
၅			

စေင်းဆောင်၊ ကျေးရွာစီမံကိန်းအထောက်အကူပြုကော်မတီမှ အတည်ပြုသည်။

အမည် ဦးကျော်မြင့် လက်မှတ်  နေ့စွဲ ၁၇-၁၀-၂၀၁၇

ကျေးရွာကော်မတီများ ရွေးချယ်ခြင်းနှင့် ကျေးရွာဖွံ့ဖြိုးရေးအစီအစဉ် မှတ်တမ်းပုံများ

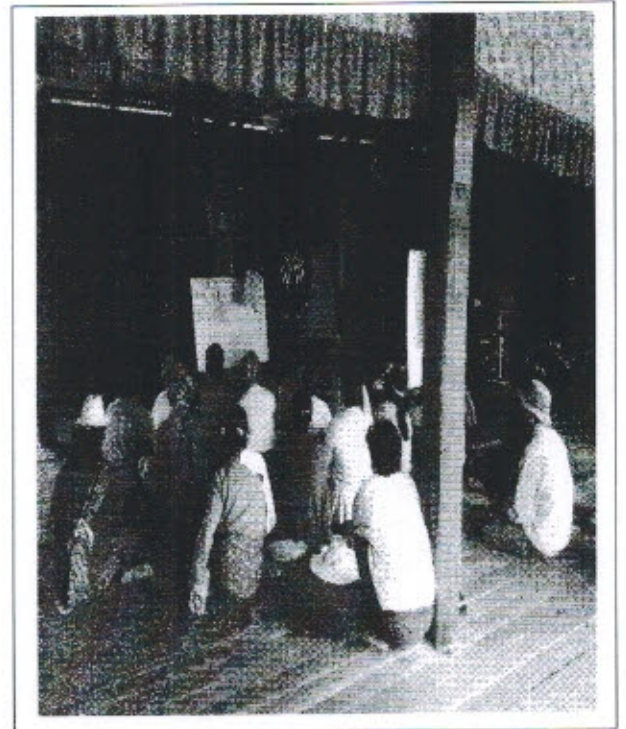
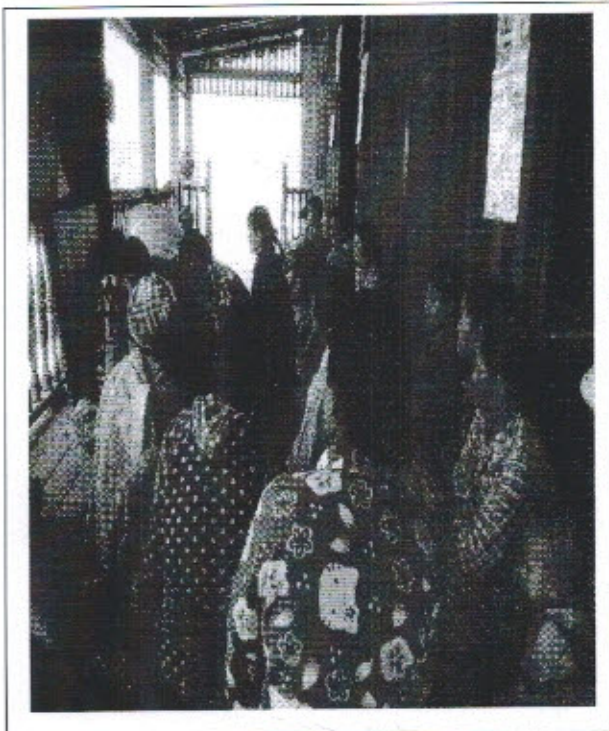
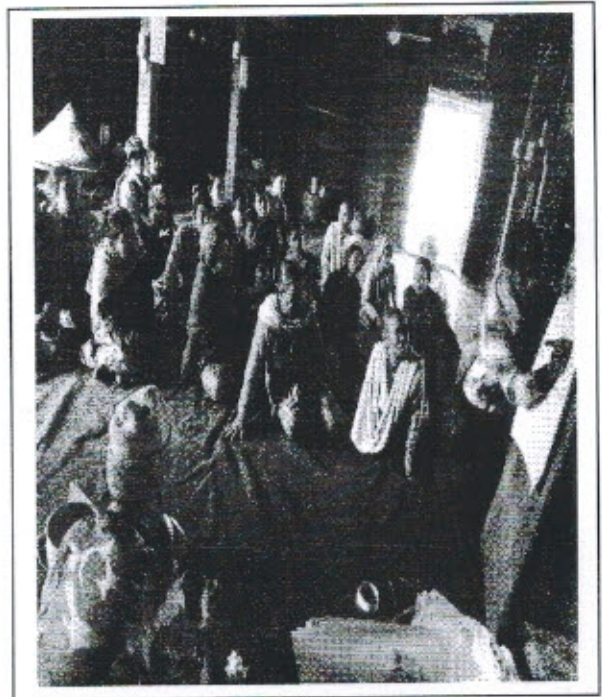
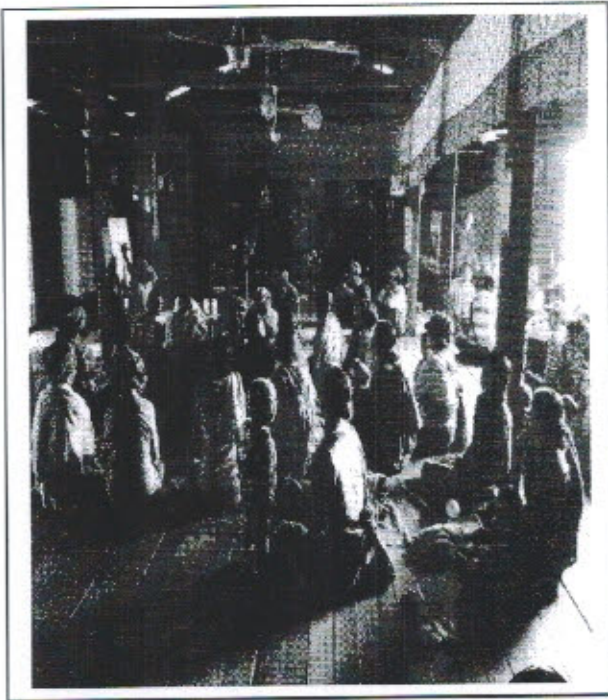

ဒုတိယအကြိမ်အစည်းအဝေး

ကျေးဇူး	"	"	နားပစ်
အုပ်စု	"	"	မိလ္လာ
နေရာ	"	"	နားပစ်ခရီးစဉ်
နေ့စွဲ	"	"	န.၁၈.၁၀.၂၀၁၇

တက်ရောက်သူစာရင်း " ကျား (၁၈) မ (၂၆)

အကြောင်းအရာ " " တတိယအကြိမ် ဒုတိယအကြိမ် အစည်း အဝေး ဦးစားပေး လုပ်ငန်းရှေးချမ်းခြင်းနှင့် ကျေးဇူးစီမံကိန်း အထောက်အကူပြုကော်မတီရှေးချမ်းခြင်း "

ဒုတိယအကြိမ်အစည်းအဝေး တက်ရောက်လာကြသော ကျေးဇူးဇူထုအား အမျိုးသား အမျိုးသမီး များအားသီး ခြား၍ လူမှုအဖွဲ့ခွဲခြားခြင်း (CPRA) အဆင့်များ ဆက်လက်ပြုလုပ်၍ ဆွေးနွေးဆွဲချက်အရ အဆက်အသွယ်များကို ဖော်ထုတ်ခဲ့ကြသည်။ ဖော်ထုတ်ထားသော ပြဿနာများကို အမျိုးသား အမျိုးသမီး ယူပေါင်းပြီး တူညီသော လုပ်ငန်း ထွက်ပေါ်လာခဲ့သည်။ ထို့အပြင် အမျိုးသား အမျိုးသမီး များ၏ အောင်ငါးနှင့် မျှော်မှန်းချက်များကို ဆက်လက်ဖော်ထုတ်ခဲ့ကြသည်။ ထွက်ပေါ်လာသော လုပ်ငန်းများနှင့် အကျိုးမဝင်သော လုပ်ငန်းများကို ချုပ်ဆိုပြီး ကျေးဇူးစွဲဖြင့် ရှေးလုပ်ငန်းများကို အဆင့်သတ်မှတ်၍ ရှေးချမ်းခြင်းကြောင့် ထွက်ပေါ်လာသော လုပ်ငန်းများကို အကောင်အထည်ဖော်ဆောင်ရွက်ရန် ကျေးဇူးအတွက် စီမံကိန်းအထောက်အကူပြုကော်မတီလုံအပ်ကြောင်း ဂြင်းလင်းခဲ့သည်။ ဒုတိယအကြိမ်အစည်းအဝေးတွင် တက်ရောက်လာသော ကျေးဇူးဇူထုအား ကော်မတီဝင်များ၏ တာဝန်နှင့် တာဝန်အကြောင်း ဂြင်းလင်းခဲ့ပါသည်။ ကျေးဇူးစီမံကိန်းအထောက်အကူပြုကော်မတီ ဦးစားပေးရေးအဖွဲ့ (၁) ဦး၊ ဝယ်ယူရေးအဖွဲ့ကော်မတီ (၂) ဦး၊ မ (၁) ဦး၊ စောင့်ကြည့်ကြီးကြပ်ရေးကော်မတီ (၂) ဦး၊ မ (၂) ဦး၊ လည်ပတ်ထိန်းသိမ်းရေး (၁) မ (၂) ဝေဖန်အကြံပြုကော်မတီ (၁) မ (၁) ကို

ကျေးဇူးလူထုအားလုံး ပျိုငှက်မံပေးအပ်မည်

ဆုံးဖြတ်ချက်များ

ကျေးဇူးလူထုမှ လူထုမဟိုပြု စီမံကိန်းတွင် ချမှတ်ထားသော ဆေး
ဆောင်ရွက် ရှောင်ရွက် များကို လိုက်နာ ကျင့်သုံး မည်ဖြစ်ကြောင်း ကော်မတီဝင်များ
မှ ကျေးဇူးအတွက် အဖွဲ့ဝင်တစ်ယောက် လုပ်ကိုင်နိုင်ကြောင်း သဘောတူကြပါသည်။

ထိုအခါ လူထုမဟိုပြု စီမံကိန်းတွင် ချမှတ်ထားသော ကျင့်ဝတ်
များကို လိုက်နာရန် ဆောင်ရွက် သဘောတူ နှစ်ချုပ်ကို လက်မှတ်ရေးထိုးခဲ့သည်။

မူရင်းအား ကျေးရွာဖွံ့ဖြိုးရေး အထောက်အကူပြုကော်မတီတွင် ထားရှိရပါမည်။ အခြားဌာနများနှင့် ညှိနှိုင်းရန်အတွက် မိတ္တူအား TPIC သို့ ပို့ရပါမည်။ 2017

	အဆင့်	လုပ်ငန်း	အဆိုပြုသူ	လ/နှစ်	လုပ်ငန်းဆောင်မည့်သူ	ပြင်ပမှ ထောက်ပံ့ပေးသူ
အခြေခံအထောက်အပံ့	၁	အများပိုင်အိမ်ရာဖွဲ့စည်းရေး	မြကျား ဗမ	၂၀/၁၇	ကျေးရွာဥယျာဉ်	ဗဟိုဗဟိုပြု
	၂	ရွာတွင်းရေ မြေဖျော်ခြင်း	မြကျား ဗမ/.....	ကျေးရွာဥယျာဉ်	ကျေးလက်ဦးစီးဌာန
	၃		မြကျား ဗမ/.....		
	၄		မြကျား ဗမ/.....		
	၅		မြကျား ဗမ/.....		
အသက်မွေးဝမ်းကျောင်း စိုက်ပျိုးရေး	၁		မြကျား ဗမ/.....		
	၂		မြကျား ဗမ/.....		
	၃		မြကျား ဗမ/.....		
	၄		မြကျား ဗမ/.....		
	၅		မြကျား ဗမ/.....		
ကျန်းမာရေး နှင့် အဟာရ	၁	ကျွန်းကျေးရွာတွင်းကျေးစေ့ခြင်း	မြကျား ဗမ/.....	ကျေးရွာဥယျာဉ်	ကျေးလက်ဦးစီးဌာန
	၂	ဆေးဝေ့ခန်း	မြကျား ဗမ/.....	ကျေးရွာဥယျာဉ်	ကျေးမကျေးရွာ
	၃	စိမ်းစပ်ရေး	မြကျား ဗမ/.....	ကျေးရွာဥယျာဉ်	ကျေးလက်ဦးစီးဌာန
	၄		မြကျား ဗမ/.....		
	၅		မြကျား ဗမ/.....		
ပညာရေး	၁	မူကြမ်းကျောင်းတည်ဆောက်	မြကျား ဗမ	၂၀/၁၈	ကျေးရွာဥယျာဉ်	ဗဟိုဗဟိုပြု
	၂	မူကြမ်းကျောင်းဖွဲ့စည်းခြင်း	မြကျား ဗမ	၂၀/၁၉	ကျေးရွာဥယျာဉ်	ဗဟိုဗဟိုပြု
	၃		မြကျား ဗမ/.....		
	၄		မြကျား ဗမ/.....		
	၅		မြကျား ဗမ/.....		
အခြား	၁	အိမ်ရာ/ကျွန်းစိမ်း	မြကျား ဗမ/.....	ကျေးရွာဥယျာဉ်	ကျွန်းစိမ်းဦးစီးဌာန
	၂		မြကျား ဗမ/.....		
	၃		မြကျား ဗမ/.....		
	၄		မြကျား ဗမ/.....		
	၅		မြကျား ဗမ/.....		