

ပြည်ထောင်စုသမ္မတမြန်မာနိုင်ငံတော်အစိုးရ
စိုက်ပျိုးရေး၊ မွေးမြူရေးနှင့် ဆည်မြောင်းဝန်ကြီးဌာန
ကျေးလက်ဒေသဖွံ့ဖြိုးတိုးတက်ရေးဦးစီးဌာန
ပင်လည်ဘူးမြို့နယ်



လူထုဗဟိုပြုစီမံကိန်း
National Community Driven Development Project
(NCDDP)



ကျေးရွာဖွံ့ဖြိုးရေးအစီအစဉ်
Village Development Plan (VDP)
နားနန်းကျေးရွာ၊ တောင်ကုန်းအုပ်စု

၂၀၁၈ ခုနှစ်

ပင်လည်ဘူးမြို့



Contents

၁။ပင်လည်ဘူးမြို့နယ်မြေပုံ	2
၂။တောင်ကုန်းအုပ်စုမြေပုံ	3
၃။ကျေးရွာအုပ်စုတွင်ပါဝင်သောကျေးရွာစာရင်းများ	4
၄။ကျေးရွာအခြေခံအချက်အလက်များ	4
၅။လူထုပူးပေါင်းပါဝင်သောလူမှုဆန်းစစ်ခြင်းနှင့်အကဲဖြတ်ခြင်းလုပ်ငန်းစဉ် (PSA/PRA) အကျဉ်းချုပ်.....	7
၆။ကျေးရွာဖွံ့ဖြိုးရေးအစီအစဉ်အတွက်အသုံးပြုခဲ့သော PRA tools များနှင့်တစ်ခုချင်းစီအတွက်သုံးသပ်ချက်များ ...	9
၇။ကော်မတီဝင်များရွေးချယ်ခြင်းနှင့်ကျေးရွာဖွံ့ဖြိုးရေးအစီအစဉ်ရေးဆွဲခြင်းမှတ်တမ်းခါတ်ပုံများ	28
၈။ကော်မတီဝင်များစာရင်း	30
၉။ပုံစံစ-၁။ကျေးရွာအချက်အလက်	35
၁၀။ပုံစံစ-၂။စီမံကိန်းစက်ဝန်းအချိန်ဇယား	44
၁၁။ပုံစံစ-၃။ကျေးရွာဖွံ့ဖြိုးရေးဦးစားပေးအစီအစဉ်	50
၁၂။ပုံစံစ-၄။ကျေးရွာဖွံ့ဖြိုးရေးစီမံကိန်းလုပ်ငန်းခွဲရွေးချယ်ခြင်းပုံစံ	59
၁၃။အစည်းအဝေးမှတ်တမ်းများ.....	60
၁၄။ကဏ္ဍအလိုက်ဦးစားပေးဖွံ့ဖြိုးရေးလုပ်ငန်းစဉ်များ	64



၁။ ပင်လည်ဘူးမြို့နယ်မြေပုံ

စစ်ကိုင်းတိုင်းဒေသကြီး၊ ကသာခရိုင် ပင်လည်ဘူးမြို့နယ် UTM မြေပုံ

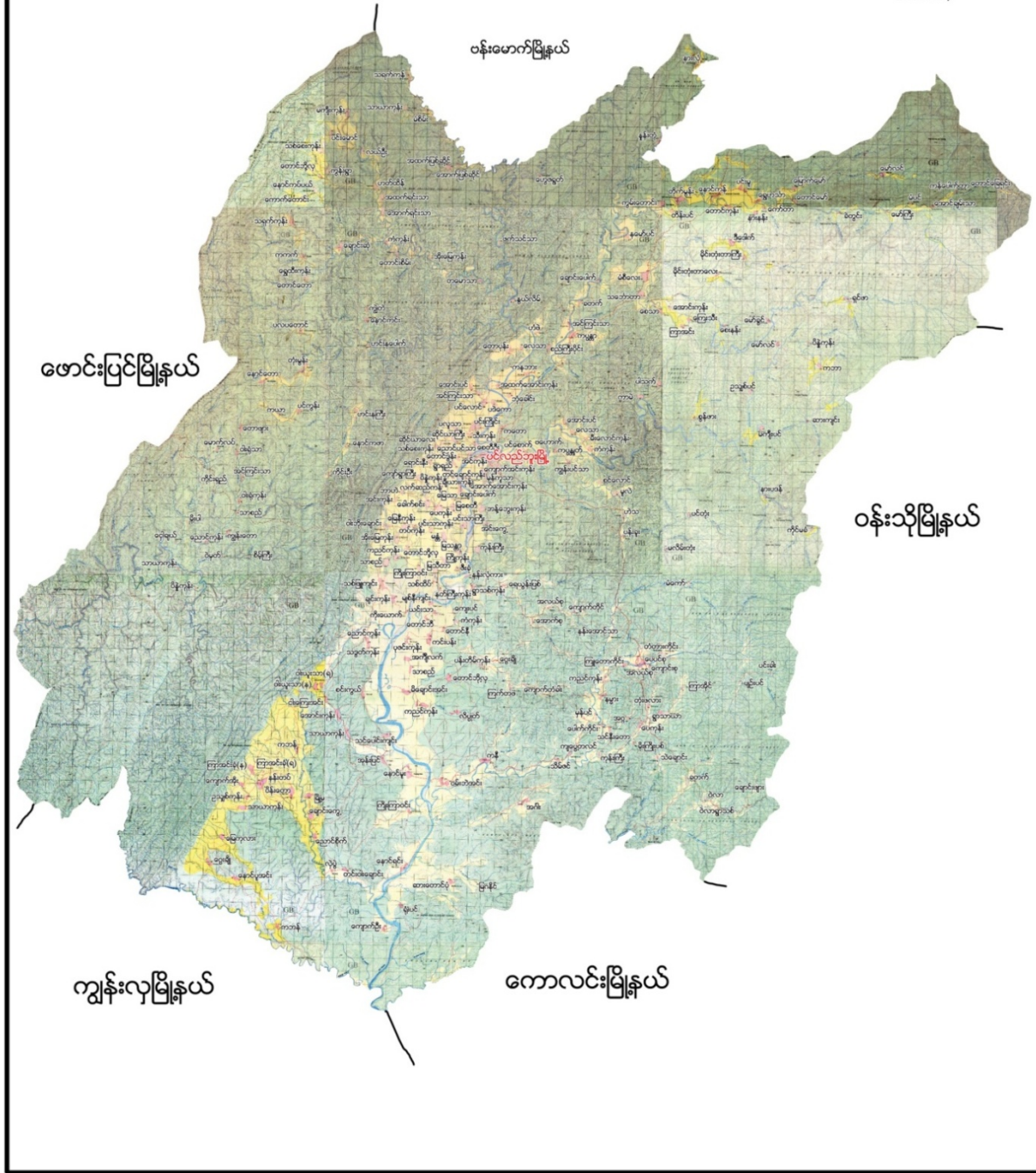



၂။ တောင်ကုန်းအုပ်စုမြေပုံ

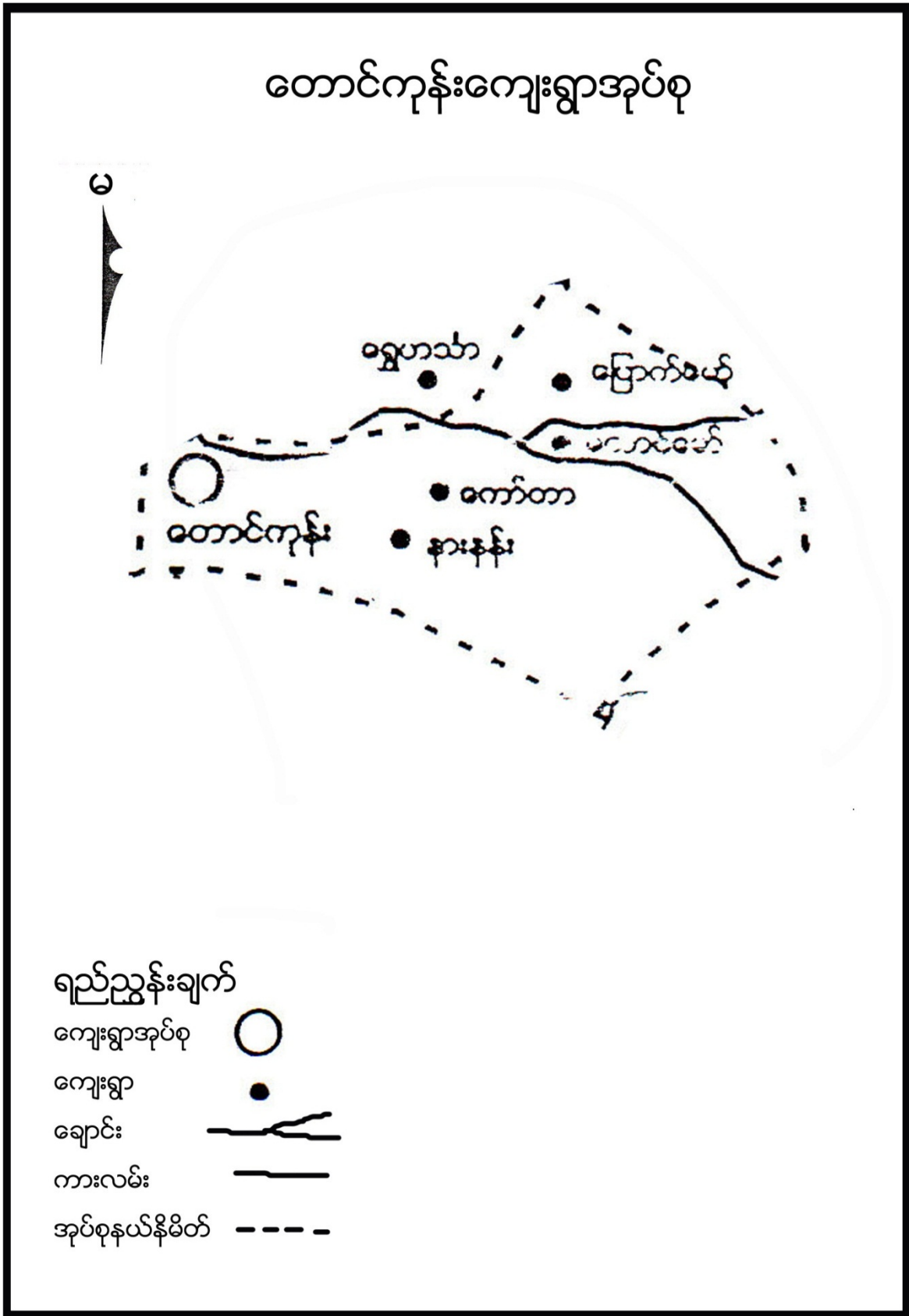



၃။ ကျေးရွာအုပ်စုတွင်ပါဝင်သောကျေးရွာစာရင်းများ

တောင်ကုန်းကျေးရွာအုပ်စုတွင် တောင်ကုန်း၊ နားနန်း၊ ကော်တာ၊ တောင်မော်၊ မြောက်မော် ကျေးရွာများဖြစ်ကြပါသည်။

၄။ ကျေးရွာ အခြေခံအချက်အလက်များ

၁။ ကျေးရွာ သမိုင်းအကျဉ်း

စစ်ကိုင်းတိုင်းဒေသကြီး၊ ကသာခရိုင်၊ ပင်လည်ဘူးမြို့နယ်၊ တောင်ကုန်းအုပ်စု နားနန်းကျေးရွာသည်၊ လွန်ခဲ့သော နှစ်ပေါင်း၁၅၀ခန့်က စတင်တည်ထောင်ခဲ့ပါသည်။ ရွာတည်စတွင် အိမ်ခြေ(၂၀)သာ ရှိခဲ့ပါသည်။ ၆၄လမ်းစဉ်ပြီးသည့်နောက် ၂၆အိမ်ထိ ရှိခဲ့ပါသည်။ ပွတ်ညက်မီးနှင့်သာ အသုံးပြုကြရသည်။ အဓိကစီးပွားရေးလုပ်ငန်းမှာ လယ်ယာလုပ်ငန်းများ အဓိကထား၍ လုပ်ကိုင်ကြသည်။ မွေးမြူရေးအနေဖြင့် ကြက်၊ ဝက်၊ နွား၊ စသည်တို့ကို မွေးမြူကြသည်။ စစ်ဘေးကြောင့် အနားရှိ တောင်ကုန်းကျေးရွာတွင် (၂)နှစ်ခန့် တိမ်းရှောင်နေခဲ့ရသည်။

အိမ်အမိုး၊ အကာမှာလည်း သက်ငယ်ကိုသာ သုံးကြသည်။ မီးအလင်းရောင်အဖြစ် ညအခါတွင် ရေနံဆီ၊ ဖယောင်းတိုင်တို့ကို အသုံးပြုလာကြသည်။ တဖန်သွပ်များကို ပြောင်းလဲ အသုံးပြုလာကြသည်။ မီးအနေဖြင့် ကိုယ်ပိုင်ဆိုလာ၊ ဘက်ထရီမီးများလည်း အသုံးပြုလာကြသည်။ ယခုအခါတွင် လူထုဗဟိုပြုစီမံကိန်းကြောင့် ဂုဏ်ထိုက်ရေအားလျှပ်စစ်မီး ပြုပြင်ခွင့်ရရှိ၍ တစ်ရွာလုံးမီးရရှိပြီး ကျေးရွာလမ်းများနှင့် အိမ်များမှာ ညအခါတွင် မီးလင်းထိန်စွာ နေကြရသည်။ နွေရာသီတွင် ရေအားနည်းသဖြင့် ပဲခင်းများ ရေသွင်းသောအချိန်တွင် မီးမထွန်းရနိုင်ပါ။ ယခုအခါတွင် ကျွန်ုပ်တို့ရွာကလေးသည် တစ်နှစ်နှင့်တစ်နှစ် တမူထူးခြားအောင် တိုးတက်ပြောင်းလဲလျှက်ရှိပါသည်။

၂။ ထူးခြားဖြစ်စဉ်

လေပြင်းတိုက်ဖူးပါသည်။

၃။ လူနည်းစုလူမျိုးစုအိမ်ထောင်စု

အမျိုးအစား	အိမ်ထောင်စု	ကျား	မ	စုစုပေါင်း
မရှိ	-	-	-	-



၄။ ထိခိုက်လွယ်အုပ်စု

ထိခိုက်လွယ်အုပ်စု	အိမ်ထောင်စု	ကျား	မ	စုစုပေါင်း
သက်ကြီး	၁၂	၅	၇	၁၂
မြေယာမဲ့	၁	၁		၁
မသန်စွမ်း	၂	၁	၁	၂

၅။ အဓိကစီးပွားရေးလုပ်ငန်းများ

စိုက်ပျိုးရေး	မွေးမြူရေး	အသေးစားစီးပွားရေး	အခြား
စပါး	ကျွဲ (တပိုင်တနိုင်)	စပါးအရောင်းအဝယ်	
မြေပဲ	နွား (တပိုင်တနိုင်)	ဈေးအရောင်းအဝယ်	
ကြက်သွန်	ဝက် (တပိုင်တနိုင်)	မြေပဲအရောင်းအဝယ်	
နှမ်း	ကြက် (တပိုင်တနိုင်)		
ကြံ			

၆။ ကျေးရွာအတွင်းအဓိကပိုင်ဆိုင်မှုများ

ကျေးရွာပိုင်ဆိုင်မှုများ	စိုက်ပျိုးမြေ	စားကျက်မြေ	သစ်တောမြေ	သဲ/ကျောက်ရရှိမှု	ရေတွင်း/ရေကန်	စက်ရေတွင်း
အရေအတွက်	၉၈.၉၂ ဧက	၈၇ဧက	၅၅၀-ဧက	ရှိ	၃ / ၂	၀
ကျေးရွာပိုင်ဆိုင်မှုများ	ကား	ထော်လာဂျီ	စပါးကြိတ်စက်	ခြွေလှေ့စက်	အသေးစားဆည်	ဈေးဆိုင်
အရေအတွက်	၂				၃	၁

၇။ ကျေးရွာအတွင်းအခြားပိုင်ဆိုင်မှုများ

ကျေးရွာပိုင်ဆိုင်မှုများ	ရေတင်စက်	လယ်ထွန်စက်	ထွန်ထယ်	ကျွဲ	နွား
အရေအတွက်	၂		၄၀	၂	၈၀
ကျေးရွာပိုင်ဆိုင်မှုများ	ဝက်	ဆိုင်ကယ်	ကျွမ်းကျင်လုပ်သား	လုပ်သား	
အရေအတွက်	၃၅	၂၁	၁၀	၃၀	



၈။ အခြားကျေးရွာရှိအသုံးပြုနိုင်သောအရင်းအမြစ်/အချက်အလက်များ

အရင်းအမြစ်	ဆေးခန်း	အ.လ.က/အ.ထ.က	ဈေး	ကျွမ်းကျင်လုပ်သား	လုပ်သား	မြေတူးစက်	လမ်းကြိုက်စက်
အရေအတွက်	၁	၂၂၁	-	၅	၁၀	-	





၅။ လူထုပူးပေါင်းပါဝင်သောလူမှုဆန်းစစ်ခြင်းနှင့် အကဲဖြတ်ခြင်းလုပ်ငန်းစဉ် (PSA/PRA)
အကျဉ်းချုပ်

စဉ်	အကြောင်းအရာ	ရက်စွဲ	ဦးတည်အုပ်စု	တက်ရောက်သူ			အဓိက ဆွေးနွေးချက်များ
				ကျား	မ	ပေါင်း	
၁	လူမှုစီးပွားအဆင့် သတ်မှတ်ခြင်း (Wealth Ranking)	၂၂-၂၀၁၇	ချမ်းသာ၊အလယ် အလတ်၊နွမ်းပါး၊ အလွန်နွမ်းပါး အုပ်စုများ	၂၇	၁၁	၃၈	ကျေးရွာလူမှုစီးပွားအုပ်စုများခွဲခြား သတ်မှတ်နိုင်ရေးအတွက် အခြေခံစံနှုန်းများ သတ်မှတ်ခြင်း၊ ကျေးရွာသားများနှင့် အများသဘောတူ ခွဲခြားသတ်မှတ်ခြင်း
၂	ရာသီခွင်ပြပြက္ခဒိန် (Seasonal Calendar)	၂၂-၂၀၁၇	ကော်မတီဝင်၊ အမျိုးသမီး၊ အမျိုးသားများ	၂၇	၁၁	၃၈	ရာသီဥတု၊ စိုက်ပျိုးသီးနှံများ၊ လယ်ယာလုပ်ငန်းများ၊ နေ့စားလုပ်ငန်းများ၊ မွေးမြူရေးလုပ်ငန်းများ၊ ဝမ်းစာဖူလုံမှု နှင့် ပွဲတော်များ
၃	ကျေးရွာလူမှုရေးပြ ပုံ၊သယံဇာတပြပုံ မပုံ (Social Map/Resource Map)	၂၂-၂၀၁၇	ရပ်မိရပ်ဖ၊ ကော်မတီဝင်များ	၂၇	၁၁	၃၈	အိမ်အမျိုးအစားများ၊ အခြေခံအဆောက်အအုံများ၊ လမ်းပန်းဆက်သွယ်ရေးအခြေ အနေ ၊ လယ်ယာမြေများ၊ မြစ်ချောင်းများ၊ ရေတွင်း ရေကန်များ၊သစ်တောများ
၄	အခက်အခဲလုပ် ငန်းမျက်မှန်းချက် များဖော်ထုတ် ခြင်း	၁၉-၁၀-၂၀၁၇	အမျိုးသားအုပ်စု၊အ မျိုးသမီးအုပ်စု၊လူင ယ်အုပ်စု၊ ရပ်မိရပ်ဖအုပ်စု	၂၉	၂၂	၅၁	ဆွေးနွေးထားသောအခြေခံ အဆောက်အအုံများနှင့် အသက်မွေးဝမ်းကျောင်း လုပ်ငန်းများ၊ ကျန်းမာရေး၊ ပညာရေး
၅	ကျေးရွာ၏ (၅)နှစ်စာ ဦးစားပေး အစီအစဉ်ပြ ဇယား (MetricRanking)	၁၉-၁၀-၂၀၁၇	အမျိုးသားအုပ်စု၊ အမျိုးသမီးအုပ်စု၊ လူငယ်အုပ်စု၊ ရပ်မိရပ်ဖအုပ်စု	၂၉	၂၂	၅၁	အကျိုးပြုဦးရေ၊ အကျိုးခံစားခွင့် နှင့် အဓိက လိုအပ်ချက်များပေါ်မူတည်၍ ဆုံးဖြတ်သည်။



၆	အဖွဲ့အစည်းချိတ်ဆက်ပုံ (Venn Diagram)	၃-၂-၂၀၁၇	ကျေးရွာအုပ်ချုပ်ရေးအဖွဲ့၊ ကျေးရွာစီ/ထောက်အဖွဲ့	၂၅	၂၉	၅၄	ကျေးရွာတွင်းရှိ အဖွဲ့အစည်းများနှင့် မည်သို့သောလုပ်ငန်းများအတွက် မည်သည့်အဖွဲ့များချိတ်ဆက်လုပ်ကိုင်မှု
၇	ပင့်ကူအိမ်ကွန်ယက် (Spider Web)	၃-၂-၂၀၁၇	အမျိုးသားများ နှင့် အမျိုးသမီးများ	၂၅	၂၉	၅၄	အမျိုးသားများ နှင့် အမျိုးသမီးများ တန်းတူအခွင့်အရေး ရရှိမှု နှင့် မရရှိသည့် အကြောင်းအရင်းများ
၈	ပြဿနာအခွင့်အရေး၊ လက်ရှိအခြေအနေနှင့် ပြောင်းလဲမှုညွှန်းကိန်း	၃-၂-၂၀၁၇	ကျေးရွာစီ/ထောက်အဖွဲ့၊ ကျေးရွာလူထု	၂၅	၂၉	၅၄	ပြဿနာအခွင့်အရေး၊ လက်ရှိအခြေအနေ ကိုသိရှိရန် နှင့် ပြောင်းလဲနိုင်သည်ပုံစံများ
၉	ကျေးရွာအိမ်မက်ပုံ (Dream Map)	၃-၂-၂၀၁၇	ကျေးရွာစီ/ထောက်အဖွဲ့၊ ကျေးရွာလူထု	၂၅	၂၉	၅၄	နောင်တစ်ချိန်တွင် ကျေးရွာတွင် ဖြစ်စေချင်သော/မြင်စေချင်သော အရာများ ထည့်သွင်းရေးဆွဲခြင်း



၆။ ကျေးရွာဖွံ့ဖြိုးရေး အစီအစဉ်အတွက် အသုံးပြုခဲ့သော PRA tools များနှင့် တစ်ခုချင်းစီအတွက် သုံးသပ်ချက်များ

၆.၁(က)။ ကျေးရွာလူမှုရေးပြမြေပုံနှင့် သုံးသပ်ချက်





ဆွေးနွေးချက်

နားနန်းကျေးရွာသည် အိမ်ခြေ ၄၀ အိမ်ရှိပြီး လူမှုစီးပွားအဆင့် (ချမ်းသာ၊ အလယ်အလတ် ၊ နွမ်းပါး) ၃ဆင့်ဖြင့် နေထိုင်ကြပါသည်။ ချမ်းသာ ၁၁အိမ် အလယ်အလတ် ၁၃အိမ် နွမ်းပါး ၁၆ အိမ် ရှိပါသည်။ အဆင့်များ အားလုံး ပြန့်ကျဲစွာ နေထိုင်ကြပါသည်။ ကျေးရွာအနေဖြင့်သာရေး/နာရေး/လူမှုရေး တို့တွင် ပူးပေါင်းလုပ်ဆောင်ကြောင်း ဆွေးနွေးထားပါသည်။ ကျေးရွာ ဖွံ့ဖြိုးတိုးတက်ရေးအတွက် အားကြီးမာန်တက် စည်းလုံးညီညွတ်စွာ လုပ်ဆောင်ကြောင်းတွေ့ရပါသည်။

သုံးသပ်ချက်

လူနေထိုင်မှုပုံစံ- စီးပွားရေး (ချမ်းသာအဆင့်၊ အလယ်အလတ်အဆင့်၊ နွမ်းပါး) အဆင့်(၃) မျိုးရှိပြီး ကျေးရွာတွင် ရှမ်းလူမျိုးများ စုစည်းစွာနေထိုင်ကြပါသည်။

လမ်းပန်းဆက်သွယ်ရေး- ရွာတွင်းလမ်းနှင့် ရွာချင်းဆက်လမ်းများမှာ မြေသားလမ်းများဖြစ်ပြီး ချောင်းကူးတံတားများ မကောင်းသောကြောင့် မိုးတွင်းကာလတွင် သွာလာရေးလွန်စွာ ခက်ခဲပါသည်။

ကျန်းမာရေး- ကျေးရွာနှင့် ကျေးရွာအုပ်စုအတွင်းတွင် ဆေးပေးခန်းမရှိပါ။ အခြားကျေးရွာအုပ်စုသို့ သွားရောက် ကုသရပါသည်။ အခြားကျေးရွာများသည်လည်း ကျေးရွာနှင့်အလှမ်းဝေးသောကြောင့် ကျန်းမာရေး စောင့်ရှောက်မှုလုံလောက်စွာ မရရှိပါ။

သောက်သုံးရေ- ရွာ၏အရှေ့ပိုင်းတွင် စိမ့်စမ်းရေသွယ် ရေကန်ရှိသော်လည်း ရွာအနောက်ပိုင်းမိသားစုများ အတွက် ရေကန်နှင့် အလှမ်းဝေးသောကြောင့် ရေရရှိရန်ခက်ခဲပါသည်။ သုံးရေအတွက် ရွာဘေးမှ ဖြတ်စီးသွားသောချောင်းမှ ရေ အသုံးပြုကြရပါသည်။

အခြား- ရွာ၏မြောက်ဘက်တွင် ဘုန်းတော်ကြီးကျောင်း၊ အရှေ့ဘက်တွင်စာကြည့်တိုက်၊ စာသင်ကျောင်း တို့ရှိ ပါသည်။ ရွာလယ်တွင် ကျေးရွာခန်းမဆောင် ရှိပါသည်။



၆.၁(ခ)။ ကျေးရွာအရင်းအမြစ်ပြုပြင်မှုနှင့်သုံးသပ်ချက်





ဆွေးနွေးချက်များ

နားနန်းကျေးရွာသည် ဖွံ့ဖြိုးရေးလုပ်ငန်းအတွက် အရင်းအမြစ် ရရှိရန်မှာ သစ်များ ဝါးများ ထုတ်ယူ သုံးစွဲနိုင်ပါသည်။ မြောက်ဖက်ချောင်းမှ သဲများ ကျောက်များ သုံးစွဲနိုင်ပါသည်။ အိမ်သုံးထင်းများလည်း ထုတ်ယူသုံးစွဲပါသည်။ ချောင်းများ မြောင်းမှ စိုက်ပျိုးရေး သွင်းယူနိုင်ပါသည်။

သုံးသပ်ချက်များ

ပတ်ဝန်းကျင်ရှိအရင်းအမြစ်များ နားနန်းရွာ၏ မြောက်ဘက်တွင်ချောင်းရှိပြီး လယ်/ယာ စိုက်ပျိုးရေးအတွက် ရေချောင်းအတွင်း ကိုယ်ထူကိုထ သစ်လုံးဆည် တည်ဆောက်ပြီး ၎င်းဆည်မှ တူးမြောင်းဖြင့် ရေသွင်းစိုက်ပျိုးကြသည်။ အရှေ့ဘက်နှင့် တောင်ဘက်တွင် သစ်တောရှိပြီး မြောက်ဘက် နှင့်အနောက်ဘက်တွင် လယ်ကွင်းများရှိပါသည်။ စာကျက်မြေများလည်းရှိပြီး လယ်မြေများတွင် မိုးရာသီတွင် စပါး၊ နွေရာသီတွင် မြေပဲ၊ ကြက်သွန်နှင့် ဟင်းသီးဟင်းရွက်များ စိုက်ပျိုးကြသည်။

ကျွဲ၊ နွား၊ ကြက်၊ ဝက် များလည်း တပိုင်တနိုင်မွေးမြူကြသည်။ စိုက်ပျိုးရေးနည်းပညာများ မသိခြင်း၊ မျိုးကောင်းမျိုးသန့်မရှိခြင်း၊ လမ်းပန်းဆက်သွယ်ရေးများ ခက်ခဲသောကြောင့် စီးပွားရေး၊ ပညာရေး အားနည်းပါသည်။ စိုက်ပျိုးရေးအတွက် ဆည်ရေသွင်းဖြစ်သော်လည်း ရာသီဥတုမမှန်ပါက သီးနှံဖြစ်ထွန်းမှု နည်းပါးပါသည်။ စိုက်ပျိုးရေးနည်းပညာနှင့် မျိုးကောင်းမျိုးသန့် မရှိသဖြင့် အထွက်နှုန်းလျော့ပြီး အကြွေးတင်မှုများ ရှိလာပါသည်။ မိုးတွင်းကာလတွင် ချောင်းရေကြီးလျှင် စပါးခင်းများ ရေလွှမ်းတတ်ပါသည်။



၆.၂။ ကျေးရွာအိမ်မက်ပြမြေပုံနှင့် သုံးသပ်ချက်





ဆွေးနွေးချက်

နားနန်းကျေးရွာတွင် ကျေးရွာလူထု ဖြစ်စေချင်သော အနာဂတ်ဖြစ်ပေါ်လာနိုင်သော ကျေးရွာလေးအဖြစ် ကျေးရွာချင်းဆက်လမ်း/တံတားများဆောက်လုပ်နိုင်ခြင်း၊ ဗဟုသုတဖွံ့ဖြိုးတိုးတက်လာစေရန် စာကြည့်တိုက်များ ဆောက်လုပ်ခြင်း၊ ကျောင်းဆောင်သစ်များ တိုးချဲ့နိုင်ခြင်း၊ သောက်သုံးရေလုံလောက်မှုရှိစေရန် ရေကန်များ တည်ဆောက်ခြင်း၊ အုပ်စုတွင်း လမ်းများကောင်းမွန်ပြီး လျှပ်စစ်မီးများလင်းခြင်း၊ ဆေးပေးခန်းများတည်ဆောက်ခြင်း၊ ကျေးရွာဖွံ့ဖြိုးရေး မျှော်မှန်းချက်များကို ဆွေးနွေးခဲ့ကြပါသည်။

စပါး၊ပဲ၊နှမ်းကို လုပ်ကိုင်ကြသော်လည်း နည်းပညာမရှိမှုတို့ကြောင့် သီးနှံထွက်နှုန်းကျဆင်းကြောင်းကို ဆွေးနွေးခဲ့ကြပါသည်။ စိုက်ပျိုးရေးနည်းပညာ၊ မွေးမြူရေးနည်းပညာ၊ ဆိုင်ကယ်ပြင်သင်တန်း၊ လက်မှုပညာများ တတ်မြောက်ပါက လူမှုရေး၊ စီးပွားရေး၊ ကျန်းမာရေးများ အဆင်ပြေပြီး ဖွံ့ဖြိုးတိုးတက်သော ကျေးရွာဖြစ်လာတော့မည်ဆိုသည့် အကြောင်းကို ဆွေးနွေးခဲ့ကြပါသည်။

သုံးသပ်ချက်

နားနန်းကျေးရွာတွင် ရွာချင်းဆက်လမ်းများပေါ်ရှိ တံတားများအသစ် ဆောက်ထားခြင်းကြောင့် ရာသီမရွေးသွားလာနိုင်မည်။ ကျေးရွာတွင်းရှိ လမ်းများကို ပြုပြင်ခြင်း၊ ရေမြောင်းများပါဝင်မည်။ စိမ့်စမ်းရေသွယ်ခြင်းကို တိုးချဲ့ခြင်းများ၊ ကျောင်းဆောင်သစ်များတိုးချဲ့ပါက ကလေးများ ပညာသင်ကြားခွင့်ကောင်းမည်။ ဗဟုသုတရရှိစေသော စာအုပ်များ ပြည်စုံလုံလောက်စွာ ရှိသော စာကြည့်တိုက်တစ်လုံးရှိမည်ဖြစ်သည်။ လမ်းပန်းဆက်သွယ်ရေးများကောင်းမွန်ခြင်း၊ ပညာရေးဗဟုသုတများ ပြည်စုံခြင်း၊ စိုက်ပျိုးရေးနှင့် မွေးမြူရေးလုပ်ငန်းများ ဖြစ်ထွန်း၍ စီးပွားရေးလုပ်ငန်းများ တိုးတက်လာသောကြောင့် လူနေထိုင်မှုစနစ်များ တိုးတက်လာမည်။

လျှပ်စစ်မီးရရှိပြီးကျေးရွာနှင့် လူနေမှုအဆင့်အတန်း မြင့်မားလာမည် ဖြစ်ပါသည်။ ကျန်းမာရေး စောင့်ရှောက်မှုများ အားကောင်းလာမည်၊ အားကစားကွင်းကောင်းပါက ကလေးများကာယအားကောင်းလာမည်။ ရွာသူရွာသားများအားလုံး ကျန်းမာသန်စွမ်း စည်ပင်သာယာ တိုးတက်ကောင်းမွန်သော ကျေးရွာလေးအဖြစ် မြင်နိုင်ပါတော့မည် ။



၆.၃။ ဥစ္စာနေကြွယ်ဝမှုအဆင့်သတ်မှတ်ခြင်း (Wealth Ranking)

အဆင့်	အခြေခံစံနှုန်းများ/ ညွှန်းကိန်းများ	အိမ်ထောင်စု	ရာခိုင်နှုန်း
ချမ်းသာ	အိမ်အခြေအနေ ပျဉ်ခင်းပျဉ်ကာ၊ သွပ်မိုး။ မြေယာပိုင်ဆိုင်မှု ၆ ဧကအထက် ကျွဲ၊ နွား- ၆ ကောင်နှင့်အထက်။ အခြားပိုင်ဆိုင်မှု ဆိုင်ကယ်၊ ကား၊ ထွန်စက်၊ လှည်း။	၁၁	၂၈%
အလယ်အလတ်	အိမ်အခြေအနေ ပျဉ်ခင်း၊ ပျဉ်ကာ၊ သွပ်မိုး။ မြေယာပိုင်ဆိုင်မှု ၄ ဧကနှင့်အထက်။ ကျွဲ၊ နွား ၂ ကောင်နှင့်အထက်။ အခြားပိုင်ဆိုင်မှု လှည်း၊ ဆိုင်ကယ်။	၁၃	၃၂%
နွမ်းပါး	အိမ်အခြေအနေ ပျဉ်ခင်း၊ ဝါးထရံကာ၊ သက်ကယ်မိုး။ မြေယာပိုင်ဆိုင်မှု ကျွဲ၊ နွား- ၂ ကောင်နှင့်အထက်။ အခြားပိုင်ဆိုင်မှု လှည်း။	၁၆	၄၀%
စုစုပေါင်း		၄၀	၁၀၀



၆.၄။ ကျား၊မရေးရာကိုခွဲခြမ်းစိတ်ဖြာခြင်း

ကျား၊မရေးရာကိုခွဲခြမ်းစိတ်ဖြာခြင်း

<u>အသုံးပြုခြင်း</u>			<u>ထိန်းချုပ်ခြင်း</u>		
 m	 မ	 m + မ	 m	 မ	 m + မ
သစ်	ရွှေ	ဆန်၊စပါး	သစ်	ရွှေ	လှည်း
ဝါး	တောထွက် ပစ္စည်း	ရေ	ဝါး	ရေ	လယ်
ကျွဲ၊နွား	အိမ်မွေး တိရစ္ဆာန်	သဲ၊ကျောက်	ကျွဲ၊နွား	အိမ်မွေး တိရစ္ဆာန်	
လှည်း			သဲ၊ကျောက်		ဆန်၊စပါး
လယ်					



ဆွေးနွေးချက်

နားနန်းကျေးရွာတွင် ကျား၊မရေးရာခွဲခြမ်းစိတ်ဖြာခြင်းနှင့် ပတ်သက်၍ အမျိုးသားများနှင့် အမျိုးသမီးများ၏ အရင်းအမြစ်အသုံးပြုမှုနှင့် ထိန်းချုပ်မှုများကို လေ့လာသုံးသပ်ဆွေးနွေးရာတွင် အမျိုးသားများသည် သစ်၊သဲ၊ကျောက်၊ကျွဲ၊နွားများကို အသုံးပြုမှုရှိပြီး အမျိုးသမီးများမှာ တောထွက်ပစ္စည်း၊ အိမ်မွေးတိရစ္ဆာန်၊ ရွှေ့ကိုအသုံးပြုမှုရှိကြောင်း ဆွေးနွေးခဲ့ကြပါသည်။

စပါး၊ ရွှေ၊ လယ်၊ ကျား၊မနှစ်မျိုးစလုံးက အသုံးပြုကြကြောင်းကို ဆွေးနွေးခဲ့ကြပါသည်။ ထိန်းချုပ်မှုပိုင်းတွင် အမျိုးသားများမှ သစ်၊ဝါး၊ကျွဲ၊နွားများကို ထိန်းချုပ်နိုင်သော်လည်း အမျိုးသမီးများမှာ ရွှေ၊ရေတို့ကိုထိန်းချုပ်နိုင်မှုရှိကြောင်း ဆွေးနွေးခဲ့ကြပါသည်။ ရွှေ၊လယ်၊ဆန်၊စပါးတို့ကို အမျိုးသား၊သမီးနှစ်ဦး စလုံးက ထိန်းချုပ်ခဲ့ကြောင်းကို ဆွေးနွေးခဲ့ကြပါသည်။

သုံးသပ်ချက်

နားနန်းကျေးရွာ၏ ကျား၊မရေးရာနှင့် ပတ်သက်ပြီး အမျိုးသားများက ကျွဲနွားများကို အသုံးပြုမှုရှိပြီး အမျိုးသမီးများက ရွှေ့ကိုသာ အသုံးပြုမှုရှိကြောင်း တွေ့ရပါသည်။ စပါး၊ ပဲ၊နမ်း၊ ငွေကြေး၊ သစ်တောထွက်ပစ္စည်းနှင့် အိမ်မွေးတိရစ္ဆာန်တို့ကို ကျား၊မနှစ်ဦးစလုံးက သုံးစွဲမှုရှိကြောင်းတွေ့ရပါသည်။ အမျိုးသားများက ကျောက်သဲကို ထိန်းချုပ်မှုရှိပြီး အမျိုးသမီးများအနေဖြင့် ထိန်းချုပ်မှုမရှိကြောင်း တွေ့ရပါသည်။ ကျား၊မနှစ်မျိုးစလုံးမှာ ရွှေ၊ပါး၊ပဲ၊နမ်း၊ကျွဲ၊နွား၊ငွေကြေး၊ အိမ်မွေးတိရစ္ဆာန်တို့ကို ထိန်းချုပ်မှုရှိကြောင်း တွေ့ရပါသည်။



ဆွေးနွေးချက်

နားနန်းကျေးရွာ၏ ရာသီဥတုအခြေအနေများ၊ စိုက်ပျိုးရေးအခြေအနေများ၊ မွေးမြူရေး အခြေအနေများ၊ နေ့စားလုပ်ငန်းများ၊ သဘာဝဘေးအန္တရာယ် ကျရောက်မှုများ၊ အလုပ်သမားများ ရှားပါးမှုအခြေအနေများ၊ ပွဲတော်များအကြောင်း ဆွေးနွေးကြပါသည်။ ကျေးရွာသူ ကျေးရွာသားများနှင့် စုပေါင်းကာတိုင်ပင်ဆွေးနွေးကြပါသည်။

သုံးသပ်ချက်

နားနန်းကျေးရွာ၏ ရာသီဥတုသည် နွေ မိုး ဆောင်း သုံးရာသီရှိပါသည်။ တပေါင်းလမှ စ၍ နယုန်လအထိ နွေရာသီဖြစ်ပါသည်။ နယုန်လလယ်မှ စ၍ သီတင်းကျွတ်လပြည့်နေ့ထိ လအထိ မိုးရာသီ ဖြစ်ပါသည်။ သီတင်းကျွတ်လ မှ စတင်၍ တပို့တွဲလ လယ်အထိ ဆောင်းရာသီ ဖြစ်ပါသည်။

စိုက်ပျိုးရေး- တန်ခူးလတွင် ဟင်းသီးဟင်းရွက်များ စိုက်ပျိုးကြပြီး နယုန်လတွင် စပါးစိုက်ပျိုးရန် ပျိုးထောင်ကြပြီး ဝါဆိုလတွင် ကောက်စိုက်ကြပါသည်။ နတ်တော်လမှ တပို့တွဲလအထိ ကြက်သွန်၊ မြေပဲတို့ကို စိုက်ပျိုးကြ ပါသည်။

မွေးမြူရေး- ကြက်၊ ဝက်၊ ကျွဲ၊ နွားတို့ကို ရာသီမရွေး တပိုင်တနိုင် မွေးမြူကြပါသည်။

နေ့စားလုပ်ငန်း-လယ်ယာစိုက်ပျိုးချိန်၊ ရိတ်သိမ်းချိန်၊ မြေပဲကြက်သွန်များစိုက်ပျိုးချိန်၊ သိမ်းဆည်းချိန်များတွင် နေ့စားလုပ်ငန်းများ တစ်နေ့လျှင် ၃၀၀၀ ကျပ်ဖြင့်လုပ်ကိုင်ကြသည်။

သဘာဝဘေးအန္တရာယ်- ဝါဆို၊ ဝါခေါင်၊ တော်သလင်း၊ သီတင်းကျွတ်လများတွင် ရေကြီးခြင်း မကြာခဏ ဖြစ်ပွားသည်။

ဝမ်းစာဖူလုံမှု- တန်ဆောင်မုန်းလမှ ဝါခေါင်လအထိ ဝမ်းစာဖူလုံမှုရှိပြီး တော်သလင်း၊ သီတင်းကျွတ်လများတွင် ဝမ်းစာဖူလုံမှုမရှိပါ။

အလုပ်သမားရှားပါးမှု- လယ်ယာစိုက်ပျိုးချိန်၊ ရိတ်သိမ်းချိန်၊ မြေပဲစိုက်ပျိုးချိန်၊ သိမ်းဆည်းချိန် များတွင်လုပ်သား ရှားပါးပါသည်။

ပွဲတော်များ- လရာသီအလိုက်ပွဲတော်များရှိပါသည်။



၆.၆။ ပင့်ကူအိမ်ကွန်ယက်ပုံစံဆွေးနွေးချက်နှင့် သုံးသပ်ချက်

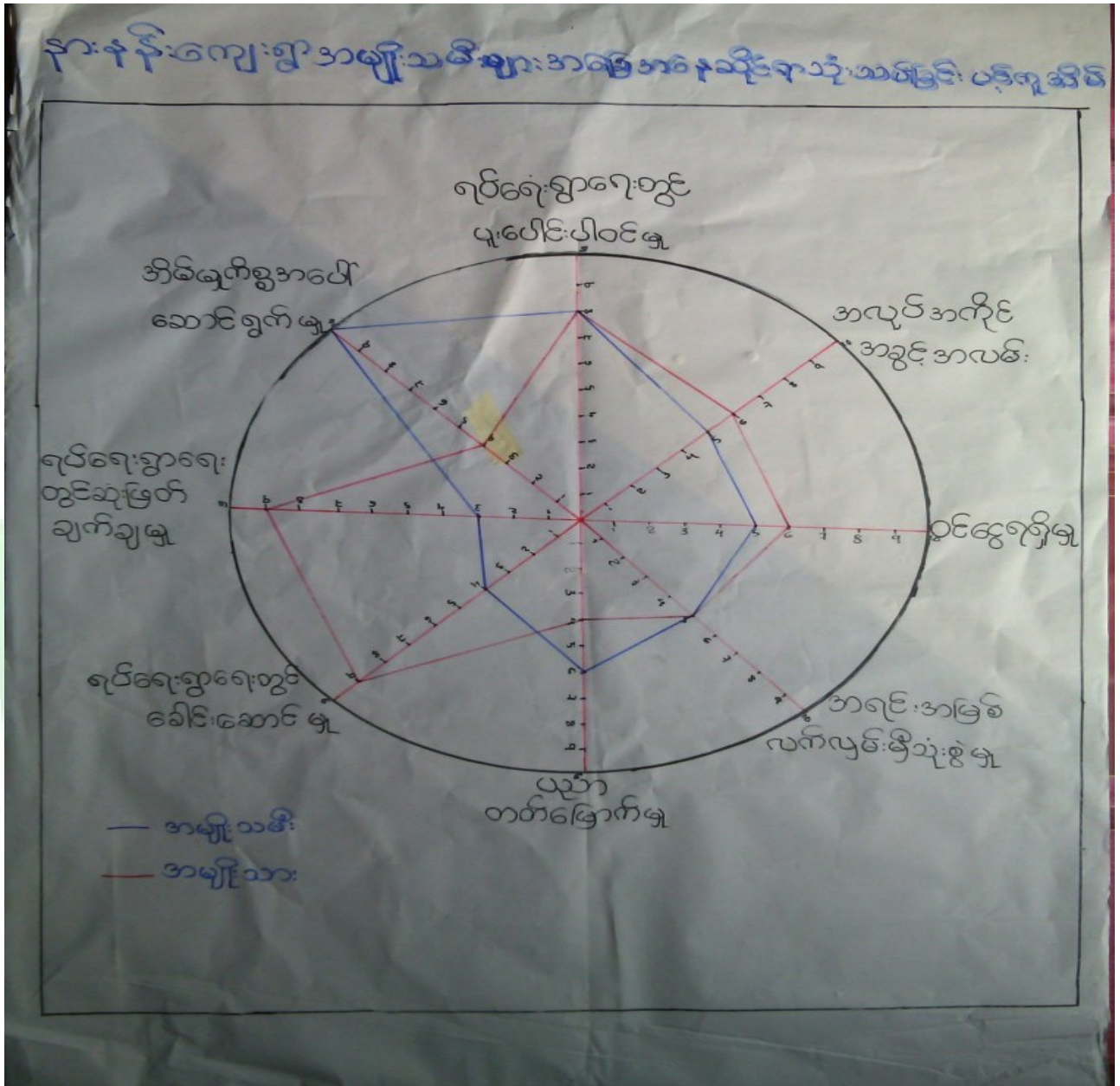

ဆွေးနွေးချက်များ

အမျိုးသား၊အမျိုးသမီး တန်းတူအခွင့်ရေးရရှိမှုနှင့် ပတ်သက်၍ ခေါင်းစဉ်(၈)ခုဖြင့် ဆွေးနွေးခဲ့ကြပါသည်။ ယနေ့ခေတ်နေထိုင်မှုစနစ်တွင် ဦးဆောင်မှု၊ အရင်းအမြစ်သုံးစွဲမှု၊ အလုပ်အကိုင်အခွင့်အလမ်း၊ ရပ်ရွာရေးဆုံးဖြတ်ချက်ချမှု၊ အိမ်မှုကိစ္စဆောင်ရွက်မှု၊ ပူးပေါင်းဆောင်ရွက်မှု၊ ပင်ငွေရှာဖွေနိုင်မှု၊ ပညာတတ်မြောက်မှုများ ခေါင်းစဉ်များဖြင့် ဆွေးနွေးခဲ့ပါသည်။



အမျိုးသားများသုံးသပ်ရန်နှင့်အမျိုးသမီးအဖွဲ့များခွဲကာ ဆွေးနွေးစေခဲ့ပါသည်။ အားနည်းချက် အားသာချက်များ ကိုသုံးသပ်၍ သာတူညီမျှ တန်းတူညီမျှ ဆောင်ရွက်မှု အခြေအနေများကို ဆွေးနွေးခဲ့ပါသည်။ အချို့နေရာများတွင် အမျိုးသားများမှ သာလွန်မှုရှိပြီး အမျိုးသမီးများအား နေရာပေးရန်၊ အိမ်မှုကိစ္စဆောင်ရွက်မှုတွင် အမျိုးသားဘက်မှ အမျိုးသမီးများအား ဝိုင်းကူလုပ်ကူပေးကြရန် ဆွေးနွေးခဲ့ကြပါသည်။

သုံးသပ်ချက်များ

ရပ်ရေးရွာရေးတွင်ပူးပေါင်းပါဝင်မှု - ရပ်ရေးရွာရေးတွင် ပူးပေါင်းပါဝင်မှုတွင် အမျိုးသားများနှင့် အမျိုးသမီးများ တန်းတူပါဝင်နေကြောင်း တွေ့ရှိရပါသည်။

အလုပ်အကိုင်အခွင့်အလမ်း- အလုပ်အကိုင်အခွင့်အလမ်းရရှိမှုတွင် အမျိုးသားများကပိုမိုနေပြီး စိုက်ပျိုးရာသီ ပြီးချိန် အမျိုးသားများက မြို့နယ်ပြင်ပသို့သွား ရောက်လုပ်ကိုင်နေကြ၍ ဖြစ်ပါသည်။

ဝင်ငွေရရှိမှု- အမျိုးသမီးများ၏ ဝင်ငွေရရှိမှုမှာ အမျိုးသားများအောက် အဆင့်(၅)အထိ ရောက်ရှိနေပြီး အမျိုးသားများသာ ဝင်ငွေပိုရရှိနေသည့် အနေအထားတွေ့ရပါသည်။ အမျိုးသားများက အပြင်ထွက် စီးပွားရှာနေချိန်တွင် အမျိုးသမီးများက အိမ်မှုကိစ္စ၊ သားသမီးကိစ္စများ ဆောင်ရွက်နေရသောကြောင့် ဖြစ်ပါသည်။ ထို့ကြောင့် အမျိုးသမီးများ၏ ဝင်ငွေနှင့် အလုပ်အကိုင် အခွင့်အလမ်းရရှိရေး ဆောင်ရွက်ရန် လိုအပ်ပါသည်။

အရင်းအမြစ်အပေါ်လက်လှမ်းမီမှု- အရင်းအမြစ်အပေါ်အမှီပြု၍ အသက်မွေးဝမ်းကြောင်း ပြုနိုင်မှုမှာ ကွာဟချက်မရှိပါ။ အကြောင်းမှာ တောတောင်များထဲတွင် အသက်မွေးဝမ်းကြောင်းလုပ်ငန်းများ အတူတကွ လုပ်ကိုင်ကြသောကြောင့်ဖြစ်သည်။

ပညာတတ်မြောက်မှု - နားနန်းကျေးရွာအနေဖြင့် ပညာသင်ကြားခွင့်နှင့် ပညာတတ်မြောက်မှုတွင် အမျိုးသမီးများက အခွင့်အရေးပိုများနေသည်ကို တွေ့ရပါသည်။ အမျိုးသားများအနေဖြင့် ကျေးရွာပြင်ပထွက်၍ အလုပ်လုပ်ကိုင်ကြခြင်းကြောင့် ပညာရေး လက်လှမ်းမမီသည့် အနေအထားရှိပါသည်။

ရပ်ရေးရာရေးတွင် ခေါင်းဆောင်မှု နှင့် ဆုံးဖြတ်ချက် ချနိုင်မှု - ရပ်ရေးရွာရေး ကိစ္စများတွင်အရေးပါမှုနှင့် ဆုံးဖြတ်ချက်ချသည့် နေရာများတွင် အမျိုးသမီးများ၏ အဆင့်နေရာသည် များစွာကွာဟမှု ရှိနေပြီး တန်းတူမှု မရရှိသေးပါ။ ထို့ကြောင့် အမျိုးသမီးများအား နေရာပေးမှုမှာ အစဉ်အလာအရ အမျိုးသားများက နေရာယူထားပြီး အမျိုးသမီးများကလည်း နေရာယူတတ်ရန် နှင့် စွမ်းဆောင်ရည်ရှိရန် လိုအပ်နေပါသေးသည်။

အိမ်မှုကိစ္စဆောင်ရွက်မှု- အမျိုးသားနှင့်အမျိုးသမီးများတွင် အမျိုးသမီးများက ပိုမိုဆောင်ရွက် နေကြရပါသည်။ အမျိုးသမီးများက အိမ်မှုကိစ္စ ဆောင်ရွက်နေရသောကြောင့် အလုပ်အကိုင် အခွင့်အလမ်း၊ ဝင်ငွေနည်းပါကြပါသည်။ ထို့ကြောင့် အမျိုးသားများအနေဖြင့် အိမ်မှုကိစ္စများတွင် ဝိုင်းကူလုပ်ပေးရန် လိုအပ်ပါသည်။



ဆွေးနွေးချက်များ

နားနန်းကျေးရွာတွင် ကျေးရွာလူထုနှင့်အဖွဲ့အစည်းများ ချိတ်ဆက်ဆောင်ရွက်နေသည့် အနေအထားမှာ အုပ်ချုပ်ရေးအဖွဲ့၊ မီးသတ်အဖွဲ့၊ ပြည်သူ့စစ်၊ ကျောင်းကော်မတီအဖွဲ့၊ အမျိုးသမီး/အမျိုးသား အဖွဲ့၊ အမျိုးသမီးရေးရာအဖွဲ့၊ ဓမ္မစင်္ကြာအဖွဲ့၊ မိခင်နှင့်ကလေးစောင့်ရှောက်ရေးအဖွဲ့၊ ကျေးရွာစီ/ထောက် ကော်မတီ အဖွဲ့၊ ရပ်မိရပ်ဖ၊ တိ/ကု ၊ မီးလင်းရေး၊ သမဝါယမ၊ ဂေါပက ကျောင်းထောက်ပံ့ကြေး အဖွဲ့အစည်း များနှင့် ချိတ်ဆက်ဆောင်ရွက်ကြ ပါသည်။

နားနန်းကျေးရွာတွင်မြို့နယ်အထွေထွေအုပ်ချုပ်ရေးဦးစီးဌာန၊ စိုက်ပျိုးရေးဌာန၊ လူဝင်မှု ကြီးကြပ်ရေးဦးစီးဌာန၊ မြို့နယ်ရဲတပ်ဖွဲ့၊ မွေးမြူရေးနှင့်ကုသရေးဦးစီးဌာန၊ မြေစာရင်းဌာန၊ မီးသတ်၊ ပညာရေးဌာန၊ လူထုဗဟိုပြုစီမံကိန်းနှင့်ကျေးလက်ဒေသဖွံ့ဖြိုးတိုးတက်ရေးဦးစီးဌာန၊ သမဝါယမဦးစီးဌာန၊ စိုက်ဘဏ်၊ သစ်တောဦးစီးဌာန၊ ကျန်းမာရေးဦးစီးဌာန စသည်ဌာနများနှင့် ချိတ်ဆက်ဆောင်ရွက်ခဲ့ပါသည်။ အသက်မွေးဝမ်းကျောင်းလုပ်ငန်းအတွက် အရင်းအနှီးရရှိရန် မြို့နယ် သမဝါယမအသင်း၊ ချေးငွေပံ့ပိုးသည့် ဌာန၊ အဖွဲ့အစည်းများနှင့် ချိတ်ဆက် ဆောင်ရွက်နိုင်ပြီး စိုက်ပျိုးရေးထုတ်ကုန် တိုးချဲ့ဆောင်ရွက်သင့်ပါသည်။

သုံးသပ်ချက်များ

ကျေးရွာအတွင်းရှိအဖွဲ့အစည်းများမှာ - ကျေးရွာလူထုနှင့် အဖွဲ့အစည်းများ ချိတ်ဆက်ဆောင်ရွက်နေသည့် အနေအထားမှာအုပ်ချုပ်ရေးအဖွဲ့၊ ကျောင်းကော်မတီအဖွဲ့၊ မီးသတ်အဖွဲ့၊ အမျိုးသားအဖွဲ့၊ အမျိုးသမီးများအဖွဲ့၊(ဝ တ်အသင်းအဖွဲ့၊ ကျေးရွာစီမံကိန်းအထောက်အကူပြုကော်မတီ၊ ထောက်ပံ့ကြေးအဖွဲ့၊ မီးလင်းရေး ကော်မတီများ ရှိကြပြီး ကျေးရွာသာရေး၊ နာရေး၊ ဖွံ့ဖြိုးတိုးတက်ရေး ကျေးရွာအကျိုးပြုလုပ်ငန်းများ ချိတ်ဆက်ဆောင်ရွက် ကြပါသည်။

ကျေးရွာပြင်ပအဖွဲ့အစည်းများမှာ- နားနန်းကျေးရွာတွင် မြို့နယ်အထွေထွေအုပ်ချုပ်ရေး ဦးစီးဌာန၊ ပညာရေးဌာန၊ ကျန်းမာရေးဌာန၊ ကျေးလက်ဒေသဖွံ့ဖြိုးတိုးတက်ရေး ဦးစီးဌာန၊ လူထုဗဟိုပြုစီမံကိန်း၊ မွေးမြူရေး၊ စိုက်ပျိုးရေး၊ မြေစာရင်း၊ သမ၊ စိုက်ဘဏ်၊ လ.ဝ.က၊ လှုပ်စစ်ဌာနများနှင့် လိုအပ်သလို ချိတ်ဆက်ဆောင်ရွက်မှုများရှိပါသည်။ စိုက်ပျိုးရေးဖြစ်ထွန်းစေရန် ဌာနဖြင့်ချိတ်ဆက်၍ နည်းပညာများ အကူအညီတောင်းခံနိုင်ပါသည်။



ဆွေးနွေးချက်များ

နားနန်းကျေးရွာတွင် ကျေးရွာလူထု ပူးပေါင်းကာ ကျေးရွာဖွံ့ဖြိုးရေးများ အခက်အခဲ၊ လုပ်ငန်း၊ မျှော်မှန်းချက်များ လိုအပ်လျှက်ကြောင်း အုပ်စုဖွဲ့ဆွေးနွေးကြပါသည်။ လုပ်ငန်းများကို ဖော်ထုတ်ကာ အကောင်အထည်ဖော်ရာတွင် လူထုပူးပေါင်းဆောင်ရွက်ရန် ဆုံးဖြတ်ဆွေးနွေးကြပါသည်။

သုံးသပ်ချက်များ

လုပ်ငန်းများကို စီမံကိန်းမှ လုပ်ဆောင်ပေးထားပြီး ကျန်လုပ်ငန်းများကို လုပ်ဆောင်ရန် ကျန်နေပါသေးသည်။ လုပ်ငန်းများကိုလည်း ဌာနဆိုင်ရာများနှင့် ချိတ်ဆက်ကာဆောင်ရွက်ရန် လိုအပ်နေပါသည်။ လူထုပူးပေါင်းကာ အလှူရှင်များနှင့် လုပ်ဆောင်ရန် လိုအပ်ပါသည်။



ဆွေးနွေးချက်

နားနန်းကျေးရွာတွင် ကျေးရွာလူထုမှ အမျိုးသား/သမီးများပိုင်းဖွဲ့၍ အခက်အခဲများ ဖော်ထုတ်ခဲ့ကြပါသည်။ ဦးစားပေးရွေးချယ်ရာတွင် ထည့်သွင်းစဉ်းစားရမည့် အချက်များဖြစ်သည့် အကျိုးပြုလူဦးရေ/အပယ်ခံအကျိုးခံစားရမှု ကျေးရွာဖွံ့ဖြိုးရေးအတွက် လိုချင်တာနှင့် လိုအပ်တာ စသည့်အချက်များ အကျိုးဖြစ်ထွန်းမှု အလိုက် ဆွေးနွေးခဲ့ပါသည်။

သုံးသပ်ချက်

ကျေးရွာလူထုမှ အဆင့်၁ စာသင်ကျောင်းပြုပြင်ခြင်းလုပ်ငန်း၊ အဆင့်၂ ကျေးရွာခန်းမဆောင် လုပ်ငန်း၊ အဆင့်၃ မူကြိုကျောင်းတည်ဆောက်ခြင်းလုပ်ငန်း၊ အဆင့်၄ အားကစားကွင်း ပြုပြင်ခြင်း၊ အဆင့် ၅ ရွာတွင်းလမ်းပြုပြင်ခြင်းလုပ်ငန်းများကို ဦးစားပေးအလိုက် ရွေးချယ်ကြပါသည်။



၇။ ကော်မတီဝင်များအားချယ်ခြင်းနှင့်ကျေးရွာဖွံ့ဖြိုးရေးအစီအစဉ်ရေးဆွဲခြင်းမှတ်တမ်းဓာတ်ပုံများ



အမျိုးသားအုပ်စု၏မှတ်တမ်းဓာတ်ပုံ



အမျိုးသမီးအုပ်စု၏မှတ်တမ်းဓာတ်ပုံ



ထိခိုက်လွယ်/အမျိုးသမီးငယ်အုပ်စု၏ မှတ်တမ်းခါတ်ပုံ



ဖွံ့ဖြိုးရေးအစီအစဉ်ရေးဆွဲခြင်းမှတ်တမ်းခါတ်ပုံ



ကျေးရွာကော်မတီအဖွဲ့များ မှတ်တမ်းခါတ်ပုံ



ကော်မတီ မှတ်တမ်းခါတ်ပုံ



ဗင်းပုံစံဖြင့် စုပေါင်းသုံးသပ်ခြင်းမှတ်တမ်းခါတ်ပုံ



၈။ ကော်မတီဝင်များစာရင်း

(နား နှိ) ကျေးရွာစီမံကိန်းအထောက်အကူပြုကော်မတီ
 (တောင်ကုန်း) အုပ်စု
 (၂၀၁၅) ခုနှစ် (ပထမ) စီမံကိန်းစက်ဝန်း

စဉ်	အမည်	ရာထူး
၁	ဦးချစ်လေ	ဥက္ကဋ္ဌ ၊ စီမံကိန်းအထောက်အကူပြုကော်မတီ
၂	-	ဥက္ကဋ္ဌ ၊ စီမံကိန်းအထောက်အကူပြုကော်မတီ
၃	ဦးမောင်စည်	ဝယ်ယူရေးဆပ်ကော်မတီ ခေါင်းဆောင်
၄	ဦးကျော်ဌေး	ဝယ်ယူရေးဆပ်ကော်မတီ အဖွဲ့ဝင်
၅	ဒေါ်အေးမာ	ဝယ်ယူရေးဆပ်ကော်မတီ အဖွဲ့ဝင်
၆	ဒေါ်ခွဲခွဲ	စောင့်ကြည့်ကြီးကြပ်ရေးဆပ်ကော်မတီ ခေါင်းဆောင်
၇	ဦးရန်အောင်	စောင့်ကြည့်ကြီးကြပ်ရေးဆပ်ကော်မတီ အဖွဲ့ဝင်
၈	-	စောင့်ကြည့်ကြီးကြပ်ရေးဆပ်ကော်မတီ အဖွဲ့ဝင်
၉	ဦးဌေးဖွဲ့ဦး	လည်ပတ်ရေးနှင့်ပြုပြင်ထိန်းသိမ်းရေးဆပ်ကော်မတီခေါင်းဆောင်
၁၀	ဒေါ်အေးဌေး	လည်ပတ်ရေးနှင့်ပြုပြင်ထိန်းသိမ်းရေးဆပ်ကော်မတီအဖွဲ့ဝင်
၁၁	-	လည်ပတ်ရေးနှင့်ပြုပြင်ထိန်းသိမ်းရေးဆပ်ကော်မတီအဖွဲ့ဝင်
၁၂	ဦးနီအောင်	စေတနာ့ဝန်ထမ်း
၁၃	ဒေါ်အေးဒီ	စေတနာ့ဝန်ထမ်း
၁၄	ဦးအောင်ဌေး	ဝေဖန်အကြံပြုတိုင်ကြားဖြေရှင်းရေး
၁၅	ဒေါ်အေးမာဌေး	ဝေဖန်အကြံပြုတိုင်ကြားဖြေရှင်းရေး
၁၆	ဦးဇော်မင်းဦး	ကျေးရွာငွေစာရင်းကိုင်



(နား နှိုး) ကျေးရွာစီမံကိန်းအထောက်အကူပြုကော်မတီ

(တောင်ကုန်း) အုပ်စု

(၂၀၁၆) ခုနှစ် (ဒုတိယ) စီမံကိန်းစက်ဝန်း

စဉ်	အမည်	ရာထူး
၁	ဦးချစ်စေ	ဥက္ကဋ္ဌ ၊ စီမံကိန်းအထောက်အကူပြုကော်မတီ
၂	ဒေါ်ဖြူနွဲ့	ဥက္ကဋ္ဌ ၊ စီမံကိန်းအထောက်အကူပြုကော်မတီ
၃	ဦးမောင်ဝယ်	ဝယ်ယူရေးဆပ်ကော်မတီ ခေါင်းဆောင်
၄	ဦးကျော်ဇွန်	ဝယ်ယူရေးဆပ်ကော်မတီ အဖွဲ့ဝင်
၅	ဒေါ်မာမာ	ဝယ်ယူရေးဆပ်ကော်မတီ အဖွဲ့ဝင်
၆	ဦးကျော်စွန်း	စောင့်ကြည့်ကြီးကြပ်ရေးဆပ်ကော်မတီ ခေါင်းဆောင်
၇	ဒေါ်ခင်ခင်	စောင့်ကြည့်ကြီးကြပ်ရေးဆပ်ကော်မတီ အဖွဲ့ဝင်
၈	ဒေါ်သီတာမင်း	စောင့်ကြည့်ကြီးကြပ်ရေးဆပ်ကော်မတီ အဖွဲ့ဝင်
၉	ဒေါ်သီတာစိန်	လည်ပတ်ရေးနှင့်ပြုပြင်ထိန်းသိမ်းရေးဆပ်ကော်မတီခေါင်းဆောင်
၁၀	ဦးကျော်မင်းမင်း	လည်ပတ်ရေးနှင့်ပြုပြင်ထိန်းသိမ်းရေးဆပ်ကော်မတီအဖွဲ့ဝင်
၁၁	ဒေါ်ခင်မာမာ	လည်ပတ်ရေးနှင့်ပြုပြင်ထိန်းသိမ်းရေးဆပ်ကော်မတီအဖွဲ့ဝင်
၁၂	ဦးကျော်စွန်း	စေတနာ့ဝန်ထမ်း
၁၃	ဒေါ်မင်းမင်း	စေတနာ့ဝန်ထမ်း
၁၄	ဦးကျော်စွန်း	ဝေဖန်အကြံပြုတိုင်ကြားဖြေရှင်းရေး
၁၅	ဒေါ်မာမာ	ဝေဖန်အကြံပြုတိုင်ကြားဖြေရှင်းရေး
၁၆	ဦးကျော်စွန်း	ကျေးရွာငွေစာရင်းကိုင်



(နား ဟိုင်း) ကျေးရွာစီမံကိန်းအထောက်အကူပြုကော်မတီ

(တောင်ကုန်း) အုပ်စု

(၂၀၁၇) ခုနှစ် (တတိယ) စီမံကိန်းစက်ဝန်း

စဉ်	အမည်	ရာထူး
၁	ဦးချစ်ဝေ	ဥက္ကဋ္ဌ၊ စီမံကိန်းအထောက်အကူပြုကော်မတီ
၂	ဒေါ်ဖြူနှင်း	ဥက္ကဋ္ဌ၊ စီမံကိန်းအထောက်အကူပြုကော်မတီ
၃	ဦးအောင်ဝယ်	ဝယ်ယူရေးဆပ်ကော်မတီ ခေါင်းဆောင်
၄	ဦးကျော်ဌေး	ဝယ်ယူရေးဆပ်ကော်မတီ အဖွဲ့ဝင်
၅	ဒေါ်ကြည်စား	ဝယ်ယူရေးဆပ်ကော်မတီ အဖွဲ့ဝင်
၆	ဦးမောင်ကျော်	စောင့်ကြည့်ကြီးကြပ်ရေးဆပ်ကော်မတီ ခေါင်းဆောင်
၇	ဒေါ်ဝိတာစား	စောင့်ကြည့်ကြီးကြပ်ရေးဆပ်ကော်မတီ အဖွဲ့ဝင်
၈	ဒေါ်ဝင်းဝါအေး	စောင့်ကြည့်ကြီးကြပ်ရေးဆပ်ကော်မတီ အဖွဲ့ဝင်
၉	ဦးအောင်မျိုးမင်း	လည်ပတ်ရေးနှင့်ပြုပြင်ထိန်းသိမ်းရေးဆပ်ကော်မတီခေါင်းဆောင်
၁၀	ဒေါ်စန်းမြင့်ဌေး	လည်ပတ်ရေးနှင့်ပြုပြင်ထိန်းသိမ်းရေးဆပ်ကော်မတီအဖွဲ့ဝင်
၁၁	ဒေါ်အေးမာဝင်း	လည်ပတ်ရေးနှင့်ပြုပြင်ထိန်းသိမ်းရေးဆပ်ကော်မတီအဖွဲ့ဝင်
၁၂	ဦးဦးဝင်း	စေတနာ့ဝန်ထမ်း
၁၃	ဒေါ်လင်းခိုင်	စေတနာ့ဝန်ထမ်း
၁၄	ဦးဆန်းဝင်း	ဝေဖန်အကြံပြုတိုင်ကြားဖြေရှင်းရေး
၁၅	ဒေါ်မာချို	ဝေဖန်အကြံပြုတိုင်ကြားဖြေရှင်းရေး
၁၆	ဦးမြင့်ထွန်းဝင်း	ကျေးရွာငွေစာရင်းကိုင်



(နားနှိုး) ကျေးရွာစီမံကိန်းအထောက်အကူပြုကော်မတီ

(တောင်ကုန်း) အုပ်စု

(၃၀၂၆) ရနစ် (ဆာ့တ္တ) စီမံကိန်းစက်ဝန်း

စဉ်	အမည်	ရာထူး
၁	ဦးချစ်စေ	ဥက္ကဋ္ဌ၊ စီမံကိန်းအထောက်အကူပြုကော်မတီ
၂	ဒေါ်မာချို	ဥက္ကဋ္ဌ၊ စီမံကိန်းအထောက်အကူပြုကော်မတီ
၃	ဦးမောင်ဝယ်	ဝယ်ယူရေးဆပ်ကော်မတီ ခေါင်းဆောင်
၄	ဦးစောထွန်းဦး	ဝယ်ယူရေးဆပ်ကော်မတီ အဖွဲ့ဝင်
၅	ဖွဲ့ကြည်စား	ဝယ်ယူရေးဆပ်ကော်မတီ အဖွဲ့ဝင်
၆	ဦးမောင်ကျော်	စောင့်ကြည့်ကြီးကြပ်ရေးဆပ်ကော်မတီ ခေါင်းဆောင်
၇	ဖွဲ့သီတာစေး	စောင့်ကြည့်ကြီးကြပ်ရေးဆပ်ကော်မတီ အဖွဲ့ဝင်
၈	ဖွဲ့ဝင်းဝါစေး	စောင့်ကြည့်ကြီးကြပ်ရေးဆပ်ကော်မတီ အဖွဲ့ဝင်
၉	ဦးမြင့်ထွန်းဝင်း	လည်ပတ်ရေးနှင့်ပြုပြင်ထိန်းသိမ်းရေးဆပ်ကော်မတီခေါင်းဆောင်
၁၀	ဖွဲ့စန်းမြင့်ဇွဲ	လည်ပတ်ရေးနှင့်ပြုပြင်ထိန်းသိမ်းရေးဆပ်ကော်မတီအဖွဲ့ဝင်
၁၁	ဖွဲ့ဝင်းမာစေး	လည်ပတ်ရေးနှင့်ပြုပြင်ထိန်းသိမ်းရေးဆပ်ကော်မတီအဖွဲ့ဝင်
၁၂	ဦးခိုင်ဝင်း	စေတနာ့ဝန်ထမ်း
၁၃	ဖွဲ့မောင်ဦး	စေတနာ့ဝန်ထမ်း
၁၄	ဦးဆန်းဝင်း	ဝေဖန်အကြံပြုတိုင်ကြားဖြေရှင်းရေး
၁၅	ဖွဲ့မြင့်ဦး	ဝေဖန်အကြံပြုတိုင်ကြားဖြေရှင်းရေး
၁၆	ဦးစောမိုးမိုး	ကျေးရွာငွေစာရင်းကိုင်



၉။ ပုံစံ ၈-၁။ ကျေးရွာအချက်အလက်

ပုံစံ - ၈-၁ - ကျေးရွာ အချက်အလက် (FORM PC 1)

လမ်းညွှန်။ ပထမဆုံးအကြိမ် ကျေးရွာသို့ ရောက်ရှိချိန်တွင် စည်းရုံးရေးမှူးက ကျေးရွာ ရာအိမ်မှူးကို ကျေးရွာကော်မတီဖွဲ့ စည်းခြင်း အစည်းအဝေးပတ်ဝန်းကျင်ရှိ အချက်အလက်များ ကောက်ယူပေးရန် တောင်းဆိုဖြည့်သွင်းစေပြီး အစည်းအဝေး ကျင်းပစဉ် စိစစ်ရမည်။

ရာအိမ်မှူးအမည်	ဦးချစ်ဦး	ဖုန်း	-	စည်းရုံးရေးမှူးအမည်	ဒေါ်ခင်စိန်
ပြည်နယ်/ တိုင်းဒေသကြီး	မန္တလေးတိုင်း	မြို့နယ်	ပင်လည်ဘူး	ကျေးရွာအုပ်စု	တောင်ကုန်း
				ကျေးရွာ	ဒားဒဲး

(က) လူဦးရေ

တိုင်းရင်းသား	အိမ်ထောင်စုပေါင်း	ကိုးကွယ်သည့်ဘာသာ	အိမ်ထောင်စုပေါင်း
၁။ ရှမ်း	၃၉	၁။ ဗုဒ္ဓ	၃၉
၂။ ကချင်	၀	၂။	
၃။		၃။	
၄။ အခြားတိုင်းရင်းသား		၄။	
လူမျိုးရောများ			

လူဦးရေ	ကျား (အရေအတွက်)	မ (အရေအတွက်)
အိမ်ထောင်စုဦးစီး	၁၂၆	၁၄၂
	၂၇	၁၂

(ခ) ကျေးရွာရှိ အခြေခံ အဆောက်အအုံ (Facilities)

ပညာရေး	ခြံစိပ်	ကျန်းမာရေး	ခြံစိပ်	ဘာသာရေး	ခြံစိပ်
အထက	<input type="checkbox"/>	ဆေးရုံ	<input type="checkbox"/>	ဘုရား/စေတီ	<input checked="" type="checkbox"/>
အလက	<input type="checkbox"/>	ကျန်းမာရေးဌာန	<input type="checkbox"/>	ဘုန်းကြီးကျောင်း	<input checked="" type="checkbox"/>
အမက	<input checked="" type="checkbox"/>	ကျန်းမာရေးဌာနခွဲ	<input type="checkbox"/>	ဟိန္ဒူဘုရားကျောင်း	<input type="checkbox"/>
မူကြို	<input checked="" type="checkbox"/>	ဆေးပေးခန်း	<input type="checkbox"/>	ခရစ်ယန်ဘုရားကျောင်း	<input type="checkbox"/>
အခြား	<input type="checkbox"/>	အခြား	<input type="checkbox"/>	ဗလီ	<input type="checkbox"/>
				အခြား	<input type="checkbox"/>
မှတ်ချက်		မှတ်ချက်		မှတ်ချက်	

(ဂ) ကျွမ်းကျင်ပညာရှင် (ရွာသား/နေထိုင်)

ပညာရေး	ကျန်းမာရေး		တည်ဆောက်ရေး				
	နေထိုင်	လည်ပတ်	နေထိုင်	လည်ပတ်			
မူလတန်းပြ	<input checked="" type="checkbox"/>	<input checked="" type="checkbox"/>	ဆရာဝန်	<input type="checkbox"/>	လက်သမား	<input checked="" type="checkbox"/>	<input checked="" type="checkbox"/>
အလယ်တန်းပြ	<input type="checkbox"/>	<input type="checkbox"/>	ကျန်းမာရေးဝန်ထမ်း	<input type="checkbox"/>	ပန်းရန်	<input type="checkbox"/>	<input type="checkbox"/>
အထက်တန်းပြ	<input type="checkbox"/>	<input type="checkbox"/>	သူနာပြုဆရာမ	<input type="checkbox"/>	လျှပ်စစ်လုပ်သား	<input type="checkbox"/>	<input type="checkbox"/>
မူကြို	<input type="checkbox"/>	<input type="checkbox"/>	သားဖွား	<input checked="" type="checkbox"/>	ပိုက်ဆက်	<input type="checkbox"/>	<input type="checkbox"/>
အခြား	<input type="checkbox"/>	<input type="checkbox"/>	ကျေးလက်ကျန်းမာရေးမှူး	<input type="checkbox"/>	မထွင်းနှစ်	<input type="checkbox"/>	<input type="checkbox"/>
မှတ်ချက်			မှတ်ချက်		မှတ်ချက်		



(ဃ) လမ်းပန်းဆက်သွယ်ရေး (အမှန်ဖြစ်ပါ)
 ကျောက်လမ်း () ကတ္တရာ () ကွန်ကရစ် () ဆိုင်ကယ်လမ်း (✓) ကျောက်စရစ် ()
 မြေ (✓) လူသွားလမ်း (✓) အခြား _____

(င) ကျေးရွာဖွံ့ဖြိုးရေး စီမံကိန်း (Village Development Plan) (အမှန်ဖြစ်ပါ)
 (၁) လူထုဗဟိုပြုစီမံကိန်း မတိုင်မီက ကျေးရွာစီမံကိန်း ရှိသလား ရှိ/ မရှိ/ မသိ
 (၂) ရှိလျှင် မည်သည့်နှစ်က ရေးဆွဲခဲ့သလဲ _____ နှစ်/ မသိပါ
 (၃) မြို့နယ်အတည်ပြုချက် ရရှိထားသလား ရှိ/ မရှိ/ မသိ

(စ) ခရီးအကွာအဝေး (Distance)
 (၁) ရွာ (အလယ်) မှ ကျေးရွာအုပ်စု (အလယ်) အကွာအဝေး မိုင်/ဖာလုံ ၂၅၀၀၀ /မသိပါ
 (၂) ဤရွာနှင့် ကျေးရွာအုပ်စုရွာ (အလယ်) သွားချိန်
 ခြောက်သွေ့ရာသီ - ထော်လာရီ/ ဆိုင်ကယ်/ ခြေလျင်/ မြည်း/ လှေ/ အခြား _____ (၅၆၀၆) နာရီ
 မိုးရာသီ - ထော်လာရီ/ ဆိုင်ကယ်/ ခြေလျင်/ မြည်း/ လှေ/ အခြား _____ (၅၅၆၆) နာရီ

(ဆ) သဘာဝဘေး ဤကျေးရွာတွင် ရေကြီးခြင်းကဲ့သို့သော သဘာဝဘေး ကျရောက်ခဲ့မှု
 မရှိ ရှိ (ဖော်ပြရန်) _____

ရာအိမ်မှူး အမည်
 ဦးညွှန်ဦး
 လက်မှတ်
 [Signature]

ရက်စွဲ ၂၇.၂.၂၀၁၅

စည်းရုံးရေးမှူး အမည် ဒေါ်နီနီဝင်း

လက်မှတ် [Signature]

ရက်စွဲ ၂၇.၂.၂၀၁၅



ပုံစံ - စ-၁ - ကျေးရွာ အချက်အလက် (FORM PC 1)

လယ်ညွှန်ရွက်/ ကျေးရွာတစ်ရွာသို့ ပထမဆုံး မိတ်ဆက်ခရီးသွားရောက်သောအခါ လူထုစည်းရုံးရေးမှူးသည် ကျေးရွာခေါင်းဆောင်များအား ကျေးရွာအချက်အလက်များကို မေတ္တာရပ်ခံ၍တောင်းခံရမည်။ ဤအချက်အလက်များကို စီမံကိန်းမိတ်ဆက်အစည်းဝေးမတိုင်မီ တောင်းခံရမည်။ စီမံကိန်းမိတ်ဆက်အစည်းဝေးတွင် လူထုစည်းရုံးရေးမှူးသည် ဤအချက်အလက်များအား စစ်ဆေးပြီး မှန်ကန်အောင်ပြုလုပ်ရမည်။ ပြီးနောက်တွင် လူထုစည်းရုံးရေးမှူးမှ သတင်းအချက်အလက်ထဲသို့ Tablets မှတစ်ဆင့် ဖြည့်သွင်းရမည်။

ရာအိမ်မှူးအမည်	ဦးချစ်ဦး	ဖုန်း	စည်းရုံးရေးမှူးအမည်
မြည်နယ်/ တိုင်းဒေသကြီး	မြို့နယ်	ကျေးရွာအုပ်စု	ကျေးရွာ
စစ်ကိုင်းတိုင်း	ပင်လည်ဘူး	ကျောက်လှိုင်	၃၀၃

(က) လူဦးရေ

တိုင်းရင်းသား	အိမ်ထောင်စုပေါင်း	ကိုးကွယ်သည့်ဘာသာ	အိမ်ထောင်စုပေါင်း
၁။ ရှမ်း	၄၀	၁။ ဗုဒ္ဓ	၄၀
၂။		၂။	
၃။		၃။	
၄။ အခြားတိုင်းရင်းသား လူမျိုးစုများ		၄။	

	ကျား (အရေအတွက်)	မ (အရေအတွက်)
လူဦးရေ	၁၃၀	၁၄၆
အိမ်ထောင်စုဦးစီး	၂၈	၁၂

(ခ) ကျေးရွာရှိ အခြေခံ အဆောက်အအုံ (Facilities)

ပညာရေး	ခြံစိပ်ပါ	ကျန်းမာရေး	ခြံစိပ်ပါ	ဘာသာရေး	ခြံစိပ်ပါ
အထက်တန်းကျောင်း	<input type="checkbox"/>	ဆေးရုံ	<input type="checkbox"/>	ဘုရား/စေတီ	<input type="checkbox"/>
အလယ်တန်းကျောင်း	<input type="checkbox"/>	ကျန်းမာရေးဌာန	<input type="checkbox"/>	ဘုန်းကြီးကျောင်း	<input checked="" type="checkbox"/>
မူလတန်းကျောင်း	<input checked="" type="checkbox"/>	ကျန်းမာရေးဌာနခွဲ	<input type="checkbox"/>	ဟိန္ဒူဘုရားကျောင်း	<input type="checkbox"/>
မူကြိုကျောင်း	<input type="checkbox"/>	ဆေးပေးခန်း	<input type="checkbox"/>	ရေစက်ဘုရားကျောင်း	<input type="checkbox"/>
အခြား	<input type="checkbox"/>	အခြား	<input type="checkbox"/>	ဓလီ	<input type="checkbox"/>
				အခြား	<input type="checkbox"/>
မှတ်ချက်		မှတ်ချက်		မှတ်ချက်	

(ဂ) ကျွမ်းကျင်သူများမှတ်တမ်း ၊ ကျေးရွာတွင်နေထိုင်သော သို့မဟုတ် တခြားရွာမှလာရောက်သောကျွမ်းကျင်သူများ

ပညာရေး	နေထိုင်	လည်ပတ်	ကျန်းမာရေး	နေထိုင်	လည်ပတ်	တည်ဆောက်ရေး	နေထိုင်	လည်ပတ်
မူလတန်းပြဆရာ/ဆရာမ	<input checked="" type="checkbox"/>	<input checked="" type="checkbox"/>	ဆရာဝန်	<input type="checkbox"/>	<input type="checkbox"/>	လက်သမား	<input checked="" type="checkbox"/>	<input type="checkbox"/>
အလယ်တန်းပြဆရာ/ဆရာမ	<input type="checkbox"/>	<input type="checkbox"/>	လ/ထကျန်းမာရေးမှူး	<input type="checkbox"/>	<input type="checkbox"/>	ပန်းချီ	<input checked="" type="checkbox"/>	<input type="checkbox"/>
အထက်တန်းပြဆရာ/ဆရာမ	<input type="checkbox"/>	<input type="checkbox"/>	အမျိုးသမီးကျန်းမာရေးဆရာမ	<input type="checkbox"/>	<input type="checkbox"/>	လှုပ်စစ်ဆိုင်ရာ	<input type="checkbox"/>	<input type="checkbox"/>
မူကြိုဆရာ/ဆရာမ	<input type="checkbox"/>	<input type="checkbox"/>	အရံသားဖွား	<input checked="" type="checkbox"/>	<input type="checkbox"/>	ရေပိုက်သွယ်သူ	<input type="checkbox"/>	<input type="checkbox"/>
အခြား	<input type="checkbox"/>	<input type="checkbox"/>	ပြည်သူ့ကျန်းမာရေးလုပ်သား ၁/၂	<input type="checkbox"/>	<input type="checkbox"/>	စက်ပြင်ဆရာ	<input type="checkbox"/>	<input type="checkbox"/>
မှတ်ချက်			မှတ်ချက်			မှတ်ချက်		



(ဃ) ကျေးရွာသို့ ရောက်ရှိနိုင်သည့်လမ်းအခြေအနေ / ကျေးရွာတစ်ရွာသည် ၎င်း၏ကျေးရွာအုပ်စုနှင့် ဆက်သွယ်ထားသော လမ်းအခြေအနေ (အောက်ပါတို့ကိုပိုင်းပါ)

ကျောက်ကြမ်းလမ်း ကတ္တရာလမ်း ကွန်ကရစ်လမ်း မော်တော်ဆိုင်ကယ်လမ်း
ကျောက်ခင်းလမ်း မြေသားလမ်း လူသွားလမ်း အခြား _____

(င) ကျေးရွာဖွံ့ဖြိုးရေး စီမံကိန်း (Village Development Plan) (အမှန်ဖြစ်ပါ)

(၁) လူထုပတ်ဝန်းကျင်စီမံကိန်း မတိုင်မီက ကျေးရွာစီမံကိန်း ရှိသလား မရှိ/ မသိ
(၂) ရှိလျှင် ပညာသည့်နှစ်က ရေးဆွဲခဲ့သလဲ _____ နှစ်/ မသိပါ
(၃) မြို့နယ်အတည်ပြုချက် ရရှိထားသလား မရှိ/ မသိ

(စ) ခရီးအကွာအဝေး (Distance)

(၁) ရွာ (အလယ်) မှ ကျေးရွာအုပ်စု (အလယ်) အကွာအဝေး မိုင်/စာလုံ ၁ မိုင် /မသိပါ

(၂) ဤရွာနှင့် ကျေးရွာအုပ်စုရွာ (အလယ်) သွားချိန်
ခြောက်သွေ့ရာသီ - ထော်လာဂျီ/ ဆိုင်ကယ်/ ခြေလျင် / မြည်း/ လှေ/ အခြား ကား (၀၀.၁၀) နာရီ
မိုးရာသီ - ထော်လာဂျီ/ ဆိုင်ကယ်/ ခြေလျင်/ မြည်း/ လှေ/ အခြား _____ (၀၀.၃၀) နာရီ

(ဆ) သဘာဝဘေး ဤကျေးရွာတွင် ရေကြီးခြင်းကဲ့သို့သော သဘာဝဘေး ကျရောက်ခဲ့မှု

မရှိ ရှိ (ဖော်ပြရန်) _____

(ဇ) ကျေးရွာတွင် ဖွဲ့စည်းထားသော အဖွဲ့အစည်းများ

လူထုပတ်ဝန်းကျင်စီမံကိန်းမတိုင်မီ ဤကျေးရွာတွင် ကျေးရွာဖွံ့ဖြိုးရေးအတွက် အစိုးရ(သို့)ရွာသားများကိုယ်တိုင်(သို့) စီမံကိန်းတစ်ခုခုမှ ဖွဲ့စည်းထားသည့် အဖွဲ့အစည်းများရှိပါသလား။

.....
.....
.....

ရာထိပ်မှူး အမည် ဦးချစ်စွာ

လက်မှတ် [Signature]

ရက်စွဲ 5. 1. 2016

စည်းရုံးရေးမှူး အမည် ဒေါ်နီနီဝင်း

လက်မှတ် [Signature]

ရက်စွဲ 5. 1. 2016



ပုံစံ - ၈ - ၁ ကျေးရွာအခြေခံအချက်အလက်များ (Form PC 1)

လမ်းညွှန်ချက်။ ကျေးရွာတစ်ရွာသို့ ပထမဆုံးမိတ်ဆက်ခရီး သွားရောက်သောအခါ လူထုစည်းရုံးရေးမှူးသည် ကျေးရွာ ခေါင်းဆောင်များအား ကျေးရွာအချက်အလက်များကို မေတ္တာရပ်ခံ၍ တောင်းခံရသည်။ ဤအချက်အလက်များကို စီမံကိန်း မိတ်ဆက်အစည်းပေးမတိုင်မီတောင်းခံရမည်။ စီမံကိန်းမိတ်ဆက်အစည်းပေးတွင် လူထုစည်းရုံးရေးမှူးသည် ဤအချက်အလက် များအား စစ်ဆေးပြီး မှန်ကန်အောင်ပြုလုပ်ရမည်။ ပြီးနောက်တွင် လူထုစည်းရုံးရေးမှူးမှ သတင်းအချက်အလက်ထံသို့ Tablets မှ တဆင့် ဖြည့်သွင်းရမည်။

ကျေးရွာခေါင်းဆောင် အမည် ဦး ခေါ်မင်းဦး	ကျေးရွာခေါင်းဆောင်၏ ဖုန်းနံပါတ်	လူထုစည်းရုံးရေးမှူး၏ အမည် ဦး ဆန်းထွန်းစိန်
ပြည်နယ်/STတိုင်းဒေသကြီး စစ်ကိုင်း	မြို့နယ် ပဒဲကတ္တီ	ကျေးရွာအုပ်စု တောင်လှိုင်
		ကျေးရွာ နား နန်း

က။ လူဦးရေ

လူမျိုးစု	အိမ်ထောင်စုအရေအတွက်	ကိုးကွယ်သည့်ဘာသာ	အိမ်ထောင်စုအရေအတွက်
လူမျိုးစု (၁) --- ချင်း ---	၄၀	ဘာသာ (၁) --- ဗုဒ္ဓ ---	၄၀
လူမျိုးစု (၂) -----		ဘာသာ (၂) -----	
လူမျိုးစု (၃) -----		ဘာသာ (၃) -----	
လူမျိုးစုရော အခြား		ဘာသာရော	
	အရေအတွက်		
မသန်စွမ်းသူများ	↓		
သက်ကြီးရွယ်အိုများ (၆၅ နှစ် နှင့် အထက်)	၁၇		
စစ်ဘေးရှောင်			

လူဦးရေ	အမျိုးသား (အရေအတွက်)	အမျိုးသမီး (အရေအတွက်)
လူဦးရေ	၂၅၈	၁၃၂
လူမျိုးစု (၁) -----		၁၄၆
လူမျိုးစု (၂) -----		
လူမျိုးစု (၃) -----		
အခြား		
အိမ်ထောင်ဦးစီး		

(ခ) အခြေခံအဆောက်အအုံ အသုံးအဆောင်များ

စာသင်ကျောင်း	အမှတ် ခြံပိ	ကျန်းမာရေး	အမှတ် ခြံပိ	ဘာသာရေး အဆောက် အအုံများ	အမှတ် ခြံပိ
အထက်တန်းကျောင်း	<input type="checkbox"/>	ဆေးရုံ	<input type="checkbox"/>	ဓေတီ	<input checked="" type="checkbox"/>
အလယ်တန်းကျောင်း	<input type="checkbox"/>	ကျန်းမာရေးဌာန	<input type="checkbox"/>	ဘုန်းကြီးကျောင်း	<input checked="" type="checkbox"/>
မူလတန်းကျောင်း	<input checked="" type="checkbox"/>	ကျန်းမာရေးဌာနခွဲ	<input type="checkbox"/>	ဟိန္ဒူဘုရားကျောင်း	<input type="checkbox"/>
မူကြိုကျောင်း	<input type="checkbox"/>	ဆေးပေးခန်း	<input type="checkbox"/>	ခရစ်ယာန်ကျောင်း	<input type="checkbox"/>
အခြား	<input type="checkbox"/>	အခြား	<input type="checkbox"/>	ဗလီ	<input type="checkbox"/>
				အခြား	<input type="checkbox"/>
မှတ်ချက်		မှတ်ချက်		မှတ်ချက်	



(ဂ) ကျွမ်းကျင်သူများမှတ်တမ်း (ကျေးရွာတွင်နေထိုင်သော သို့မဟုတ် တခြားရွာမှလာရောက်သော ကျွမ်းကျင်သူများ)

	(၁) စာသင်ကျောင်း		(၂) ကျန်းမာရေး			(၃) လက်မှုပညာရှင်		
	ရွာတွင်နေထိုင်သူ	အခြားရွာမှလာသူ		ရွာတွင်နေထိုင်သူ	အခြားရွာမှလာသူ		ရွာတွင်နေထိုင်သူ	အခြားရွာမှလာသူ
မူလတန်းပြဆရာ/မ	<input checked="" type="checkbox"/>	<input checked="" type="checkbox"/>	ဆရာဝန်	<input type="checkbox"/>	<input type="checkbox"/>	လက်သမား	<input checked="" type="checkbox"/>	<input type="checkbox"/>
အထက်တန်းပြဆရာ/မ	<input type="checkbox"/>	<input type="checkbox"/>	လက်ထောက်ကျန်းမာရေးမှူး	<input type="checkbox"/>	<input type="checkbox"/>	ပန်းရံ	<input checked="" type="checkbox"/>	<input type="checkbox"/>
အလယ်တန်းပြဆရာ/မ	<input type="checkbox"/>	<input type="checkbox"/>	အမျိုးသမီးကျန်းမာရေးဆရာမ	<input type="checkbox"/>	<input type="checkbox"/>	လျှပ်စစ်ကျွမ်းကျင်၊ မီးသမား	<input type="checkbox"/>	<input type="checkbox"/>
မူကြိုဆရာ/မ	<input type="checkbox"/>	<input type="checkbox"/>	သားဖွားဆရာမ	<input checked="" type="checkbox"/>	<input type="checkbox"/>	ရေပိုက်သွယ်သူ	<input type="checkbox"/>	<input type="checkbox"/>
အခြား	<input type="checkbox"/>	<input type="checkbox"/>	ပြည်သူ့ကျန်းမာရေးလုပ်သား	<input type="checkbox"/>	<input type="checkbox"/>	စက်ပြင်ဆရာ	<input type="checkbox"/>	<input type="checkbox"/>
မှတ်ချက်			မှတ်ချက်				မှတ်ချက်	

(ဃ) ကျေးရွာသို့ ရောက်ရှိနိုင်သည့် လမ်းအခြေအနေ / ကျေးရွာတစ်ရွာသည် ၎င်း၏ ကျေးရွာအုပ်စုနှင့် ဆက်သွယ်ထားသော လမ်းအခြေအနေ (အောက်ပါတို့ကို ဝိုင်းပါ)

ကျောက်ကြမ်းလမ်း ကတ္တရာလမ်း ကွန်ကရစ်လမ်း မော်တော်ဆိုင်ကယ်လမ်း
 ကျောက်ခင်းလမ်း မြေသားလမ်း လူသွားလမ်း အခြား _____

(င) ကျေးရွာဖွံ့ဖြိုးမှုစီမံချက်

(၁) လူထုပတ်ဝန်းကျင်ထိခိုက်မှုမရှိစေရန် ဤကျေးရွာတွင် ကျေးရွာဖွံ့ဖြိုးမှု စီမံချက်ရှိခဲ့ပါသလား? ပိုင်းပါ
 ရှိပါသည်/မရှိပါ/မသိပါ
 (၂) ရှိခဲ့ပါလျှင် ဤစီမံချက်ကို မည်သည့် ခုနှစ်တွင် ပြင်ဆင်ခဲ့ပါသနည်း? နှစ်-----/မသိပါ
 (၃) ဤစီမံချက်ကို မြို့နယ်မှ အတည်ပြုခဲ့ပါသလား? ပြုခဲ့ပါသည်/မပြုခဲ့ပါ /မသိပါ

(စ) ခရီးအကွာအဝေး

(၁) ဤကျေးရွာ၏ပတ်ဝန်းကျင်မှ ၎င်းကျေးရွာအုပ်စု၏ပတ်ဝန်းကျင်ထိ ခရီးခိုင်းမည်မျှ ကွာဝေးသနည်း? မိုင်---/မသိပါ
 (၂) ဤကျေးရွာမှ ၎င်းကျေးရွာအုပ်စု၏ပတ်ဝန်းကျင်ထိ သွားလာရာတွင် ကြာမြင့်သည့်အချိန်။

ခြောက်သွေ့ရာသီတွင် ကြာချိန် ----- ၁၀ ----- ထော်လာဂျီ/မော်တော်ဆိုင်ကယ်/ခြေလျင်/လား/မော်တော်ဘုတ်/
 အခြား -----
 မိုးရာသီတွင် ကြာချိန် ----- ၂၀ ----- ထော်လာဂျီ/မော်တော်ဆိုင်ကယ်/ခြေလျင်/လား/မော်တော်ဘုတ်/
 အခြား -----

(ဆ) ပတ်ဝန်းကျင်ဆိုင်ရာ သဘာဝဘေးအန္တရာယ်

ဤကျေးရွာတွင် ရေကြီးခြင်းကဲ့သို့ သဘာဝဘေးအန္တရာယ်ကျရောက်ဖူးခြင်း ရှိပါသလား။
 ရှိပါသည် ရှိပါသည် ရှိလျှင် ဖော်ပြပါ -----

(ဇ) ကျေးရွာတွင် ဖွဲ့စည်းထားသော အဖွဲ့အစည်းများ

လူထုပတ်ဝန်းကျင်ထိခိုက်မှုမရှိစေရန် ဤကျေးရွာတွင် ကျေးရွာဖွံ့ဖြိုးရေးအတွက် အစိုးရ (သို့) ရွာသားများကိုယ်တိုင် (သို့) စီမံကိန်းတစ်ခုခုမှ ဖွဲ့စည်းထားသည့် အဖွဲ့အစည်းများ ရှိပါသလား။

(၁) -----
 (၂) -----



ပုံစံ - ၈ - ၁ ကျေးရွာအခြေခံအချက်အလက်များ (Form PC 1)

လမ်းညွှန်ချက်။ ကျေးရွာတစ်ရွာသို့ ပထမဆုံးမိတ်ဆက်ခရီး သွားရောက်သောအခါ လူထုစည်းရုံးရေးမှူးသည် ကျေးရွာခေါင်းဆောင်များအား ကျေးရွာအချက်အလက်များကို မေတ္တာရပ်ခံ၍ တောင်းခံရသည်။ ဤအချက်အလက်များကို စီမံကိန်းမိတ်ဆက်အစည်းဝေးမတိုင်မီတောင်းခံရမည်။ စီမံကိန်းမိတ်ဆက်အစည်းဝေးတွင် လူထုစည်းရုံးရေးမှူးသည် ဤအချက်အလက်များအား စစ်ဆေးပြီး မှန်ကန်အောင်ပြုလုပ်ရမည်။ ပြီးနောက်တွင် လူထုစည်းရုံးရေးမှူးမှ သတင်းအချက်အလက်ထံသို့ Tablets မှ တဆင့် ဖြည့်သွင်းရမည်။

ကျေးရွာခေါင်းဆောင် အမည် ဦးကျော်စွာ	ကျေးရွာခေါင်းဆောင်၏ ဖုန်းနံပါတ်	လူထုစည်းရုံးရေးမှူး၏ အမည် ဦးသိန်းထွန်း
ပြည်နယ်/တိုင်းဒေသကြီး မိတ္ထီနား	မြို့နယ် မင်းနား	ကျေးရွာအုပ်စု စောင်းကျိ
		ကျေးရွာ ဦးဒီး

လူဦးရေ	အိမ်ထောင်စုအရေအတွက်	ကိုးကွယ်သည့်ဘာသာ	အိမ်ထောင်စုအရေအတွက်
လူမျိုးစု (၁) --- ၅၆ ---	၄၀	ဘာသာ (၁) --- ၅၆ ---	၄၀
လူမျိုးစု (၂) -----		ဘာသာ (၂) -----	
လူမျိုးစု (၃) -----		ဘာသာ (၃) -----	
လူမျိုးစုစုစု -----		ဘာသာစုစု -----	
အခြား			
	အရေအတွက်	ကျား	မ
မသန်စွမ်းသူများ	၂	၁	၁
သက်ကြီးရွယ်အိုများ (၆၅ နှစ် နှင့် အထက်)	၁၈	၅	၁၂
စာတေးရောင်			

လူဦးရေ	အမျိုးသား (အရေအတွက်)	အမျိုးသမီး (အရေအတွက်)
လူဦးရေ		
လူမျိုးစု (၁) --- ၅၆ ---	၁၃၃	၁၄၆
လူမျိုးစု (၂) -----		
လူမျိုးစု (၃) -----		
အခြား		
အိမ်ထောင်စုဦးစီး		

(ခ) အခြေခံအောက်အဖွဲ့ အသုံးအဆောင်များ

စာသင်ကျောင်း	အမှတ် ခြံစိမ်း	ကျန်းမာရေး	အမှတ် ခြံစိမ်း	ဘာသာရေး အဆောက် အအုံများ	အမှတ် ခြံစိမ်း
အသက်တန်းကျောင်း	<input type="checkbox"/>	ဆေးရုံ	<input type="checkbox"/>	စေတီ	<input checked="" type="checkbox"/>
အလယ်တန်းကျောင်း	<input type="checkbox"/>	ကျန်းမာရေးဌာန	<input type="checkbox"/>	ဘုန်းကြီးကျောင်း	<input checked="" type="checkbox"/>
မူလတန်းကျောင်း	<input checked="" type="checkbox"/>	ကျန်းမာရေးဌာနခွဲ	<input type="checkbox"/>	ဟိန္ဒူဘုရားကျောင်း	<input type="checkbox"/>
မူကြိုကျောင်း	<input type="checkbox"/>	ဆေးဓေးခန်း	<input type="checkbox"/>	ခရစ်ယာန်ကျောင်း	<input type="checkbox"/>
အခြား	<input type="checkbox"/>	အခြား	<input type="checkbox"/>	ဗလီ	<input type="checkbox"/>
				အခြား	<input type="checkbox"/>
မှတ်ချက်		မှတ်ချက်		မှတ်ချက်	



(ဂ) ကျွမ်းကျင်သူများမှတ်တမ်း (ကျေးရွာတွင်နေထိုင်သော သို့မဟုတ် တခြားရွာမှလာရောက်သော ကျွမ်းကျင်သူများ)

	(၁) စာသင်ကျောင်း		(၂) ကျန်းမာရေး			(၃) လက်မှုပညာရှင်		
	ရွာတွင်နေထိုင်သူ	အခြားရွာမှလာသူ		ရွာတွင်နေထိုင်သူ	အခြားရွာမှလာသူ		ရွာတွင်နေထိုင်သူ	အခြားရွာမှလာသူ
မူလတန်းပြဆရာ/မ	<input checked="" type="checkbox"/>	<input checked="" type="checkbox"/>	ဆရာဝန်	<input type="checkbox"/>	<input type="checkbox"/>	လက်သမား	<input checked="" type="checkbox"/>	<input type="checkbox"/>
အထက်တန်းပြဆရာ/မ	<input type="checkbox"/>	<input type="checkbox"/>	လက်ထောက်ကျန်းမာရေးမှူး	<input type="checkbox"/>	<input type="checkbox"/>	ပန်းရံ	<input checked="" type="checkbox"/>	<input type="checkbox"/>
အလယ်တန်းပြဆရာ/မ	<input type="checkbox"/>	<input type="checkbox"/>	အမျိုးသမီးကျန်းမာရေးဆရာမ	<input type="checkbox"/>	<input type="checkbox"/>	လျှပ်စစ်ကျွမ်းကျင်ပီးသမား	<input type="checkbox"/>	<input type="checkbox"/>
မူကြိုဆရာ/မ	<input type="checkbox"/>	<input type="checkbox"/>	သားဖွားဆရာမ	<input checked="" type="checkbox"/>	<input type="checkbox"/>	ရေပိုက်သွယ်သူ	<input type="checkbox"/>	<input type="checkbox"/>
အခြား	<input type="checkbox"/>	<input type="checkbox"/>	ပြည်သူ့ကျန်းမာရေးလုပ်သား	<input type="checkbox"/>	<input type="checkbox"/>	စက်ပြင်ဆရာ	<input type="checkbox"/>	<input type="checkbox"/>
မှတ်ချက်			မှတ်ချက်				မှတ်ချက်	

(ဃ) ကျေးရွာသို့ ရောက်ရှိနိုင်သည့် လမ်းအခြေအနေ / ကျေးရွာတစ်ရွာသည် ၎င်း၏ ကျေးရွာအုပ်စုနှင့် ဆက်သွယ်ထားသော လမ်းအခြေအနေ (အောက်ပါတို့ကိုပိုင်းပါ)

ကျောက်ကြမ်းလမ်း ကတ္တရာလမ်း ကွန်ကရစ်လမ်း မော်တော်ဆိုင်ကယ်လမ်း
 ကျောက်ခင်းလမ်း မြေသားလမ်း လူသွားလမ်း အခြား _____

(င) ကျေးရွာဖွံ့ဖြိုးမှုစီမံချက်

- (၁) လူထုပဟိုပြုစီမံကိန်းမစတင်မီ ဤကျေးရွာတွင်ကျေးရွာဖွံ့ဖြိုးမှု စီမံချက်ရှိခဲ့ပါသလား? ပိုင်းပါ
ရှိပါသည်/မရှိပါ/မသိပါ
- (၂) ရှိခဲ့ပါလျှင် ဤစီမံချက်ကို မည်သည့် ခုနှစ်တွင်ပြင်ဆင်ခဲ့ပါသနည်း? နှစ်-----/မသိပါ
- (၃) ဤစီမံချက်ကို မြို့နယ်မှအတည်ပြုခဲ့ပါသလား? ပြုခဲ့ပါသည်/မပြုခဲ့ပါ /မသိပါ

(စ) ခရီးအကွာအဝေး

- (၁) ဤကျေးရွာ၏ပဟိုမှ ၎င်းကျေးရွာအုပ်စု၏ပဟိုအထိ ခရီးမိုင်မည်မျှကွာဝေးသနည်း? မိုင်---၂---/မသိပါ
- (၂) ဤကျေးရွာမှ ၎င်းကျေးရွာအုပ်စုပဟိုအထိ သွားလာရာတွင်ကြာမြင့်သည့်အချိန်။

ခြောက်သွေ့ရာသီတွင်ကြာချိန်-----၃၀----- ထော်လာဂျီ/မော်တော်ဆိုင်ကယ်/ခြေလျင်/လား/မော်တော်ဘုတ်/
 အခြား-----
 မိုးရာသီတွင်ကြာချိန်-----၂၀----- ထော်လာဂျီ/မော်တော်ဆိုင်ကယ်/ခြေလျင်/လား/မော်တော်ဘုတ်/
 အခြား-----

(ဆ) ပတ်ဝန်းကျင်ဆိုင်ရာ သဘာဝဘေးအန္တရာယ်

ဤကျေးရွာတွင် ရေကြီးခြင်းကဲ့သို့ သဘာဝဘေးအန္တရာယ်ကျရောက်ဖူးခြင်း ရှိပါသလား။
 မရှိပါ ရှိပါသည် ရှိလျှင်ဖော်ပြပါ -----

(ဇ) ကျေးရွာတွင် ဖွဲ့စည်းထားသော အဖွဲ့အစည်းများ

လူထုပဟိုပြုစီမံကိန်းမတိုင်မီ ဤကျေးရွာတွင် ကျေးရွာဖွံ့ဖြိုးရေးအတွက် အစိုးရ (သို့) ရွာသားများကိုယ်တိုင်(သို့) စီမံကိန်းတစ်ခုခုမှ ဖွဲ့စည်းထားသည့် အဖွဲ့အစည်းများရှိပါသလား။

- (၁) -----
 (၂) -----



ပုံစံ ၈.၂ - စီမံကိန်းတော်ဝန်အချိန်စာရွက် (PC 2)

လမ်းညွှန်ချက်-သက်ဆိုင်ရာလူထုတည်နေရာများ/လက်ထောက်နည်းပညာနည်းပညာများမှ စီမံကိန်းတော်ဝန်အဆင့်တစ်ဆင့် ပြီးစီးတိုင်းကျေးရွာနှင့် ကျေးရွာအုပ်စု အတွက်ပုံစံပြုပြင်ထည့်သွင်းရမည်။
 စည်းရုံးရေးမှူး/လမ်းထမ်း အမည် **ရွှေခိုင်** ဝင်း
 ဝန်ထမ်း နံပါတ် **၅-၁-၂၀၁၆**
 စီမံကိန်းအားအမှတ်ကြိုပေးခြင်း စက်ဝန်း(၁) စက်ဝန်း(၂) စက်ဝန်း(၃) စက်ဝန်း(၄)
 စီမံကိန်းအုပ်စု **ကျေးရွာ** နံပါတ် **၇၃**

စီမံကိန်းဆောင်ရွက်မှုအဆင့်များ	နေ့စွဲ		အစည်းအဝေးတွင်တက်ရောက်သူအရေအတွက်			
	စတင်သည့်နေ့	ပြီးဆုံးသည့်နေ့	အမျိုးသားအရေအတွက်	အမျိုးသမီးအရေအတွက်	စီမံကိန်းအစီအစဉ်အရအရေအတွက်	လူမျိုးစု တက်ရောက်သူ အရေအတွက် လူမျိုးစုအမည်
၁. ကျေးရွာစီမံကိန်း ဝိတ်ဆက်အစည်းအဝေး	၅.၁.၂၀၁၆	၆.၁.၂၀၁၆	၃၅	၃၅	၇၀	၅၀၀
၂. ကျေးရွာဖွံ့ဖြိုးရေး စီမံချက်ရေးဆွဲခြင်း အစည်းအဝေး	၆.၁.၂၀၁၆	၆.၁.၂၀၁၆	၃၅	၃၅	၇၀	၅၆၀
၃. ကျေးရွာအုပ်စု လုပ်ငန်း မှန်မြင်ချက်ချသည့်အစည်းအဝေး	၂၁.၁.၂၀၁၆	၂၁.၇.၂၀၁၆	၁၃	၁၃	၂၆	၅၆၀၊ ၆၅၀၊ ၆၅၀
၄. မြို့နယ်အဆင့်စီမံကိန်းရေးဆွဲရေးနှင့်အ ကောင်အထည်ဖော်ရေးကော်မတီ၏ စီမံကိန်း သုံးသပ်မှုအစည်းအဝေး	၁၇.၂.၂၀၁၆	၃.၃.၂၀၁၆	မလို	မလို	မလို	မလို
၅. မြို့နယ် စီမံကိန်းရေးဆွဲရေးနှင့် အကောင်အထည်ဖော်ရေးကော်မတီအဖွဲ့ကြော်ငြာမှုကို ရွာသို့ အသိပေးအကြောင်း ကြားသည့်အစည်းအဝေး	၅.၃.၂၀၁၆	၅.၃.၂၀၁၆	၂၃	၂၀	၄၀	၅၆၀၊ ၄၃၀
၆. စီမံကိန်းလုပ်ငန်းခွဲစီမံချက်ရေးဆွဲခြင်း အစည်းအဝေး	မလို	မလို	မလို	မလို	မလို	မလို
၆.၁။ စီမံကိန်းလုပ်ငန်း အကောင်အထည်ဖော် ရေးဆောင်စဉ် ရေးဆွဲခြင်း						
၆.၂။ မယ်ယုရေးအစီအစဉ် ရေးဆွဲခြင်း	၃၁.၃.၁၆	၃၁.၃.၁၆	၁၆	၂၁	၃၇	၅၆၀၊ ၅၆၀



အနီးဆုံးဆောင်ရွက်ရန်အဆင့်များ	၄. ဤအစားအလှယ်တက်ရောက်သူအရေအတွက်			
	ထောင်သည်နေ့၊ ပြီးဆုံးသည်နေ့	အမျိုးသားအရေအတွက်	အမျိုးသမီးအရေအတွက်	လူမျိုးစု တက်ရောက်သူ အရေအတွက် လူမျိုးအမည်
၆. ချားဘွားရေကန်ကျယ် လျာထားအင်္ဂါအစဉ် ရေးဆွဲခြင်း				
၆. နား မြင်/ထိန်းအင်္ဂါအစဉ် ရေးဆွဲခြင်း	၅. ၅. ၁၆ ၃၁. ၅. ၁၆	၂၁	၄၀	၁၇၅၆
၇. စိမ်းကိန်းလုပ်ငန်းခွဲ တိုးတက်မှု စောင့်ကြည့်လေ့ရှိအစည်းအဝေး	မလို	မလို	မလို	မလို
၇. ၁. အစည်းအဝေး ပထမထပ်ကြိမ်				
၇. ၂. အစည်းအဝေး စုစည်းအကြိမ်				
၇. ၃. အစည်းအဝေး တတိယအကြိမ်				
၈. စိမ်းကိန်းလုပ်ငန်းခွဲ အပြီးသတ်စစ်ဆေးခြင်းအစည်းအဝေး				
၉. လူထုထိန်းသိမ်းရေးအစည်းအဝေး				



ပုံစံ - ၈ - ၂ - စီမံကိန်းစက်ဝန်းအချိန်ဇယား (PC 2)

လမ်းညွှန်ချက်၊ သက်ဆိုင်ရာလူထုဝန်းချိမ်း/လက်ထောက်နည်းဥပဒေများ/စီမံကိန်းစက်ဝန်းအဆင့်တစ်ခုစီပြီးစီးပုံစံ၊ ကျေးရွာအုပ်စုအတွက် ဤပုံစံကို ဖြည့်သွင်းရမည်။

စည်းရုံးရေးမှူး/အဖွဲ့ဝင်၊ အမည် ဦးခင်ကျော်စွာ

နေ့စွဲ 2.2.2017 စက်ဝန်းအားအမှတ်ဖြစ်ပါ စက်ဝန်း(၁) စက်ဝန်း(၂) စက်ဝန်း(၃)

ပြည်နယ်/တိုင်း စစ်ကိုင်း၊ ကျေးရွာအုပ်စု တောင်ကုန်း၊ ကျေးရွာ နာနန်

စီမံကိန်းစက်ဝန်းအဆင့်များ	စတင်သည့်နေ့	ပြီးဆုံးသည့်နေ့	အစည်းအဝေးတွင်တက်ရောက်သူအရေအတွက်		
			အမျိုးသားအရေအတွက်	အမျိုးသမီးအရေအတွက်	အိမ်ထောင်စုအရေအတွက်
၁။ ကျေးရွာစီမံကိန်း မိတ်ဆက်အစည်းအဝေး	2.1.2017	2.2.2017	၂၇	၂၂	၃၉
၂။ ကျေးရွာဖွံ့ဖြိုးရေး စီမံချက်ရေးဆွဲခြင်းအစည်းအဝေး	3.2.2017	3.2.2017	၂၅	၂၉	၅၄
၃။ ကျေးရွာအုပ်စု လုပ်ငန်းဆုံးဖြတ်ချက်ချသည့်အစည်းအဝေး	6.2.2017	6.2.2017	၁၁	၁၀	-
၄။ မြို့နယ်အဆင့် စီမံကိန်းရေးဆွဲရေး နှင့် အကောင်အထည်ဖော်ရေးကော်မတီ၏ စီမံကိန်း သုံးသပ်မှုအစည်းအဝေး	21.3.2017		မလို	မလို	မလို
၅။ မြို့နယ် စီမံကိန်းရေးဆွဲရေး နှင့် အကောင်အထည်ဖော်ရေး ကော်မတီ၏ဆုံးဖြတ်ချက် ရွာသို့ အသိပေးအကြောင်းကြားသည့် အစည်းအဝေး	21.3.2017	21.3.2017	၃၀	၂၂	၅၂
၆။ စီမံကိန်းလုပ်ငန်းစွဲစီမံချက်ရေးဆွဲခြင်းအစည်းအဝေး	21.3.2017	21.3.2017	၃၀	၂၂	၅၂
၆.၁။ စီမံကိန်းလုပ်ငန်း အကောင်အထည်ဖော်ရေးအစီအစဉ် ရေးဆွဲခြင်း					



၆.၂။ ဝယ်ယူရေးအစီအစဉ် ရေးဆွဲခြင်း	21.3.2017	21.3.2017	၃၀	၂၂	၄၀	၅၂	၅၂	၅၂
၆.၃။ ဘဏ္ဍာရေးကုန်ကျမှု လျာထားအစီအစဉ် ရေးဆွဲခြင်း	21.3.2017	21.3.2017	၃၀	၂၂	၄၀	၅၂	၅၂	၅၂
၆.၄။ ပြင်/ထိန်းအစီအစဉ် ရေးဆွဲခြင်း	21.3.2017	21.3.2017	၃၀	၂၂	၄၀	၅၂	၅၂	၅၂
၇။ စီမံကိန်းလုပ်ငန်းခွဲ တိုးတက်မှု စောင့်ကြည့်အစည်းအဝေး								
၇.၁။ အစည်းအဝေး ပထမအကြိမ်								
၇.၂။ အစည်းအဝေး ဒုတိယအကြိမ်								
၇.၃။ အစည်းအဝေး တတိယအကြိမ်								
၈။ စီမံကိန်းလုပ်ငန်းခွဲ အပြီးသတ်စစ်ဆေးခြင်း အစည်းအဝေး	၁၈.၇.၂၀၁၇	၁၈.၇.၂၀၁၇	၂၇	၁၂	၄၀	၂၆	၂၆	၂၆
၉။ လူထုစစ်ဆေးခွဲအစည်းအဝေး	၁၈.၇.၂၀၁၇	၁၈.၇.၂၀၁၇	၂၇	၁၂	၄၀	၂၆	၂၆	၂၆



၂ - ၈ - ၂ - စီမံကိန်းစက်ဝန်းအချိန်ဇယား (PC 2)

လမ်းညွှန်ချက် သက်ဆိုင်ရာလုပ်ငန်းစဉ်/လက်ထောက်နည်းပညာများမှ စီမံကိန်းစက်ဝန်းအစဉ်တစ်ခုစီပြီးစီးတိုင်း ကျေးရွာနှင့် ကျေးရွာအုပ်စုအတွက် ဤစံကို ဖြည့်သွင်းရမည်။

စတင်ရုံးချုပ်/ရုံးချုပ် အမည် ဦးအိန်အိန်

နေ့စွဲ 19-10-2017

ပြည်နယ်/တိုင်း မြန်မာ ကျေးရွာအုပ်စု တောင်ကုန်း ကျေးရွာ ၂

စက်ဝန်းအားအမှတ်ဖြစ်ပါ စက်ဝန်း(၁) စက်ဝန်း(၂) စက်ဝန်း(၃) စက်ဝန်း(၄)

စီမံကိန်းစက်ဝန်းအစဉ်များ	နေ့စွဲ		အစဉ်အစဉ်တက်ရောက်သူအရေအတွက်			
	စတင်သည့်နေ့	ပြီးဆုံးသည့်နေ့	အမျိုးသားအရေအတွက်	အမျိုးသမီးအရေအတွက်	အိမ်ထောင်စုအရေအတွက်	လူမျိုးစုကော်မရှင်အရေအတွက် နှင့် လူမျိုးစုအမည်
၁။ ကျေးရွာစီမံကိန်း မိတ်ဆက်အစည်းအဝေး	19.10.17	19.10.17	29	22	40	၅၆: 51
၂။ ကျေးရွာဖွံ့ဖြိုးရေး စီမံချက်ရေးဆွဲခြင်းအစည်းအဝေး	19.10.17	19.10.17	29	22	40	၅၆: 51
၃။ ကျေးရွာအုပ်စု လုပ်ငန်းဆောင်ရွက်ချက်စာတမ်းအစည်းအဝေး			မလို	မလို	မလို	မလို
၄။ မြို့နယ်အဆင့် စီမံကိန်းရေးဆွဲရေး နှင့် အကောင်အထည်ဖော်ရေးကော်မတီ၏ စီမံကိန်း သုံးသပ်မှုအစည်းအဝေး						
၅။ မြို့နယ် စီမံကိန်းရေးဆွဲရေး နှင့် အကောင်အထည်ဖော်ရေး ကော်မတီ၏ဆုံးဖြတ်ချက်ကို ရွာသို့ အသိပေးအကြောင်းကြားသည့် အစည်းအဝေး						
၆။ စီမံကိန်းလုပ်ငန်းခွဲစီမံချက်ရေးဆွဲခြင်းအစည်းအဝေး						
၆.၀။ စီမံကိန်းလုပ်ငန်း အကောင်အထည်ဖော်ရေးအစီအစဉ် ရေးဆွဲခြင်း						



၁၁။ ပုံစံ ၈-၃။ ကျေးရွာဖွံ့ဖြိုးရေးဦးစားပေးအစီအစဉ်

ပုံစံ - ၈-၄ - ကျေးရွာမျှော်မှန်းချက် (FORM PC 4)

လမ်းညွှန်။ ကျေးရွာမျှော်မှန်းချက် အစည်းအဝေးအပြီးတွင် ကျေးရွာ စီ/ထောက်သည် လူထုစည်းရုံးရေးမှူး၏ အကူအညီဖြင့် ဤပုံစံကို ဖြည့်သွင်းရမည်။ လူထုပဟိုပြုစီမံကိန်း ရန်ပုံငွေသာမဟုတ်၊ အခြားရန်ပုံငွေများ အပါအဝင် အခက်အခဲအားလုံး၊ ဦးစားပေး အစီအစဉ်များ၊ လုပ်ငန်းစဉ်များပါ ရေးသွင်းပါ။

စည်းရုံးရေးမှူးအမည် ကျော်စိုးဝင်း

ရက်စွဲ။ ၂၇. ၂. ၂၀၁၅ ပ နှစ် ဒု နှစ် တ နှစ် စ နှစ်

ပြည်နယ်/ တိုင်းဒေသကြီး စစ်ကိုင်းတိုင်း မြို့နယ် ပင်လည်လှ ကျေးရွာအုပ်စု ကောဇ်ကုန်း ကျေးရွာ နားနီး

(က) အခက်အခဲများ (အဓိက အခက်အခဲများအနက် အနည်းဆုံး ၅ ခု ရေးပါ)

အမျိုးသားများဘက်မှ တင်ပြသော အခက်အခဲများ	အမျိုးသမီးများဘက်မှ တင်ပြသော အခက်အခဲများ
၁။ ကာဘိုင်းဖြူဖြူခြင်း	၁။ ရွာချင်းဆက်လက်ခြင်း ပြုပြင်ခြင်း
၂။ လမ်းမီးများ စက်ဆင်ခြင်း	၂။ ဖုန်း
၃။ စာသင်ကျောင်းဖြူဖြူခြင်း	၃။ စာသင်ကျောင်းဝင်းခြံပြုပြင်ရန်
၄။ အားကစား ကွင်းဖြူဖြူခြင်း	၄။ စာကြည့်တိုက်ပြုပြင်ရန်
၅။ ဆေးပေးခန်း၊ စာသင်ဆောက်ရန်	၅။ မဟုတ်ဟု ဖြစ်ဖွယ်ကောင်း မှတ်ချက်

(ခ) မျှော်မှန်းချက် နောက် ၅ နှစ်ကြာကာလတွင် ကျေးရွာဖွံ့ဖြိုးမှုအတွက် အဓိက ရည်မှန်းချက်များ (၅ ခု)

အမျိုးသားများဘက်မှ တင်ပြသော ရည်မှန်းချက်	အမျိုးသမီးများဘက်မှ တင်ပြသော ရည်မှန်းချက်
၁။ ကာဘိုင်းဖြူဖြူခြင်း၊ ၂၄ နာရီစီးနင်းလက်ဖွင့်ခြင်း	၁။ ရွာချင်းဆက်လက်ခြင်း ပြုပြင် ဖြိုး
၂။ လမ်းမီးများ ၂၄ နာရီ ဖွင့်ခြင်း	၂။ ဖုန်း ဖွင့်ခြင်း (စာသင်ဆက်လက်ခြင်း)
၃။ စာသင်ကျောင်း ပြုပြင်ခြင်း	၃။ စာကြည့်တိုက်ပြုပြင်ခြင်း လုပ်ငန်းစဉ်
၄။ အားကစားကွင်း ပြုပြင်ခြင်း	၄။ စာသင်ကျောင်း ဝင်းခြံ အုတ်သံတိုင်း ကာခြင်း
၅။ ဆေးပေးခန်း၊ စာသင်ဆောက်ဖွင့်ပျက်ခြင်း	၅။ စာကြည့်တိုက်တွင် အစားအသုံးပစ္စည်း ဖွင့်ပျက်ခြင်း

(ဂ) ကျေးရွာတွင် ၃ နှစ်အတွင်း ဆောင်ရွက်မည့် ဦးစားပေး လုပ်ငန်းများ (လူထုပဟိုပြုစီမံကိန်း ရန်ပုံငွေသာမဟုတ်၊ အခြားရန်ပုံငွေများအတွက်ပါ ရေးသွင်းပြီး လူထုပဟိုပြုစီမံကိန်း ရန်ပုံငွေဖြင့် ဆောင်ရွက်မည့် လုပ်ငန်းကို ခြစ်ပါ)

ကျေးရွာ ဦးစားပေး ဖွံ့ဖြိုးရေး လုပ်ငန်းများ	ကျား/ မ/ ကျား+မ တင်ပြချက်	လူထုပဟိုပြု စီမံကိန်းမှ ဆောင်ရွက်ရန် အမှန်ခြစ်ပါ	ခန့်မှန်း ကုန်ကျငွေ	ခန့်မှန်း အကျိုးပြုဦးရေ
၁။ ကာဘိုင်းဖြူဖြူခြင်း	၈+၆	✓	၁၀၀၀၀၀၀၀	၂၆၈
၂။ စာသင်ကျောင်းဖြူဖြူခြင်း	၈+၆	✓	၂၀၀၀၀၀၀၀	၂၆၈
၃။ ရွာတွင်း လမ်းပြုပြင်ခြင်း	၈	✓	၁၀၀၀၀၀၀၀	၂၆၈
၄။ စာကြည့်တိုက်ပြုပြင်ခြင်း	၈+၆	✓	၁၀၀၀၀၀၀၀	၂၆၈
၅။ မျက်နှာကျောင်း (အစာ)	၆	✓	၈၀၀၀၀၀၀	၂၆၈
၆။ ဆေးပေးခန်း (အစာ)	၈+၆	✓	၅၀၀၀၀၀၀	၂၆၈

ကျေးရွာစီမံကိန်း အထောက်အကူပြု ကော်မတီ ဥက္ကဋ္ဌ အတည်ပြုချက်

လက်မှတ် ချစ်စာ ရက်စွဲ ၂၇. ၂. ၂၀၁၅



ပုံစံ - ၈-၄ - ကျေးရွာမျှော်မှန်းချက် (FORM PC 4)

လမ်းညွှန်။ ကျေးရွာမျှော်မှန်းချက် အစည်းအဝေးအပြီးတွင် ကျေးရွာ စီ/ထောက်သည် လူထုစည်းရုံးရေးမှူး၏ အကူအညီဖြင့် ဤပုံစံကို ဖြည့်သွင်းရမည်။ လူထုပဟိုပြုစီမံကိန်း ရန်ပုံငွေသာမဟုတ်၊ အခြားရန်ပုံငွေများ အပါအဝင် အခက်အခဲအားလုံး၊ ဦးစားပေး အစီအစဉ်များ၊ လုပ်ငန်းစဉ်များပါ ရေးသွင်းပါ။

စည်းရုံးရေးမှူးအမည်

ရက်စွဲ။ ပ နှစ် ဒု နှစ် တ နှစ် ဝ နှစ်

ပြည်နယ်/ တိုင်းဒေသကြီး	မြို့နယ်	ကျေးရွာအုပ်စု	ကျေးရွာ
------------------------	----------	---------------	---------

(က) အခက်အခဲများ (အဓိက အခက်အခဲများအနက် အနည်းဆုံး ၅ ခု ရေးပါ)

အမျိုးသားများဘက်မှ တင်ပြသော အခက်အခဲများ	အမျိုးသမီးများဘက်မှ တင်ပြသော အခက်အခဲများ
၁။ ရွာတွင် နစ်မြေမြေပြင်	၁။ မျက်နှာကျက်မာညစ်ဆေးမှု
၂။	၂။ အားကစားကွင်းမရှိ
၃။	၃။ ဆေးပေးခန်းမာညစ်ဆေးမှု
၄။	၄။ ရေသန့်စင်စနစ်မရှိ
၅။	၅။ နစ်မြေ မြေပြင်

(ခ) မျှော်မှန်းချက် နောက် ၅ နှစ်ကြာကာလတွင် ကျေးရွာဖွံ့ဖြိုးမှုအတွက် အဓိက ရည်မှန်းချက်များ (၅ ခု)

အမျိုးသားများဘက်မှ တင်ပြသော ရည်မှန်းချက်	အမျိုးသမီးများဘက်မှ တင်ပြသော ရည်မှန်းချက်
၁။ ရွာတွင် နစ်မြေမြေပြင် ဖြစ်	၁။ မျက်နှာကျက်မာညစ်ဆေးမှု ဖြစ်
၂။	၂။ အားကစားကွင်းမရှိ
၃။	၃။ ဆေးပေးခန်းမာညစ်ဆေးမှု ဖြစ်
၄။	၄။ ရေသန့်စင်စနစ်မရှိ
၅။	၅။ နစ်မြေ မြေပြင် ၂၄ နေရာရှိ

(ဂ) ကျေးရွာတွင် ၃ နှစ်အတွင်း ဆောင်ရွက်မည့် ဦးစားပေး လုပ်ငန်းများ (လူထုပဟိုပြုစီမံကိန်း ရန်ပုံငွေသာမဟုတ်၊ အခြားရန်ပုံငွေများအတွက်ပါ ရေးသွင်းပြီး လူထုပဟိုပြုစီမံကိန်း ရန်ပုံငွေဖြင့် ဆောင်ရွက်မည့် လုပ်ငန်းကို ခြစ်ပါ)

ကျေးရွာ ဦးစားပေး ဖွံ့ဖြိုးရေး လုပ်ငန်းများ	ကျား/ မ/ ကျား+မ တင်ပြချက်	လူထုပဟိုပြု စီမံကိန်းမှ ဆောင်ရွက်ရန် အမှန်ဖြစ်ပါ	ခန့်မှန်း ကုန်ကျငွေ	ခန့်မှန်း အကျိုးပြုဦးရေ
၁။				
၂။				
၃။				
၄။				
၅။				
၆။				

ကျေးရွာစီမံကိန်း အထောက်အကူပြု ကော်မတီ ဥက္ကဋ္ဌ အတည်ပြုချက်

လက်မှတ် *အောင်* ရက်စွဲ ၂၇. ၇. ၂၀၁၅



ပုံစံ ၈-၃ ကျေးရွာခွဲ၊ ငြိမ်းရေး ဦးစားပေးအစီအစဉ် (Form PC 3)

လက်ညှန်ရွက်/ အဆင့် (၃) ကျေးရွာမှော်မှန်းချက်အစည်းအဝေး ပြီးဆုံးသောအခါ ကျေးရွာစီမံကိန်း အထောက်အကူပြုကော်မတီသည် လူထုစည်းရုံးရေးမှူးအကူအညီဖြင့် ဤပုံစံကိုပြည့်စုံအောင် ဖြည့်သွင်းရမည်။ အားလုံးသော အခက်အခဲအတားအဆီးများ၊ ဖွံ့ဖြိုးမှုဦးစားပေးအစီအစဉ်များ၊ လူထုဗဟိုပြုစီမံကိန်း၏ ရန်ပုံငွေအရင်းအမြစ်နှင့် မသက်ဆိုင်သည့် လုပ်ငန်းများအားလုံးကိုဖော်ပြရမည်။

လူထုစည်းရုံးရေးမှူး/ဝန်ထမ်း အမည် ဒေါ်နီနီထွန်း

နေ့စွဲ ၂၀၁၆ ခုနှစ် ဇူလိုင်လ ၁ ရက်

စက်ဝန်းအား အမှတ်ခြစ်ပါ (V) စက်ဝန်း(၁)၊ စက်ဝန်း (၂) စက်ဝန်း (၃) စက်ဝန်း (၄)

ပြည်နယ်/တိုင်း	မြို့နယ်	ကျေးရွာအုပ်စု	ကျေးရွာ
<u>စစ်ကိုင်းတိုင်း</u>	<u>ပင်လည်ဘူး</u>	<u>တောင်ကျင်း</u>	<u>နားနန်း</u>

က. အခက်အခဲအတားအဆီးများအားဆွေးနွေးခြင်း - ယခုလက်ရှိအခြေအနေတွင်ဤကျေးရွာခွဲ၊ ငြိမ်းတိုးတက်ရေးအတွက် အဓိကအခက်အခဲအတားအဆီးများသည် မည်သည့်များဖြစ်ပါသနည်း(အမျိုးသား/သမီး အနည်းဆုံးအခက်အခဲ ၅ ခုစီဖော်ပြပါ)

အမျိုးသား အဖွဲ့မှတင်ပြသောအခက်အခဲအတားအဆီးများ	အမျိုးသမီး အဖွဲ့မှတင်ပြသောအခက်အခဲအတားအဆီးများ
၁ ချောင်းကျွန်းတံတားဆောက်လုပ်ခြင်း	၁ ချောင်းကျွန်းတံတား
၂ တာဘိုင်းဖွဲ့စည်းခြင်း	၂ ရွာတွင်းလမ်းဖွဲ့စည်းခြင်း
၃ ရွာတွင်းလမ်းဖွဲ့စည်းခြင်း	၃ တာဘိုင်းဖွဲ့စည်းခြင်း
၄ ကျောင်းမီးခန်း	၄ မူကြိုကျောင်း
၅ စက်ကွက်	၅ စိမ်းစမ်းရေတံဆွဲ
၆ မူကြိုကျောင်း	၆
၇ စာကြည့်တိုက်	

ခ. မှော်မှန်းခြင်း- ဤကျေးရွာခွဲ၊ ငြိမ်းတိုးတက်ရေးအတွက်နောင်လာမည့် (၅) နှစ်အားရည်ရွယ်၍ ဆောင်ရွက်ရန်အတွက် မည်သည့်အရာများသည်အဓိကမှော်မှန်းချက်ဖြစ်သနည်း။

အမျိုးသားအဖွဲ့မှတင်ပြသောမှော်မှန်းချက်များ	အမျိုးသမီးအဖွဲ့မှတင်ပြသောမှော်မှန်းချက်များ
၁ ချောင်းကျွန်းတံတားဆောက်လုပ်ခြင်း	၁ ချောင်းကျွန်းတံတားဆောက်လုပ်ခြင်း
၂ တာဘိုင်းဖွဲ့စည်းခြင်း	၂ ရွာတွင်းလမ်းဖွဲ့စည်းခြင်း
၃ ရွာတွင်းကျောက်ချောလမ်းဖွဲ့စည်းခြင်း	၃ တာဘိုင်းဖွဲ့စည်းခြင်း
၄ ကျောင်းပျက်အကျက်စာဖတ်ခြင်း	၄ မူကြိုကျောင်းဆောက်လုပ်ခြင်း
၅ မူကြိုကျောင်းဖွဲ့စည်းခြင်း	၅ စိမ်းစမ်းရေတံဆွဲ
၆ စက်ကွက်ဖွဲ့စည်းခြင်း	၆
၇ စာကြည့်တိုက်ဆောက်လုပ်ခြင်း	



၈. ဤကျေးရွာ၏ လာမည့် (၃) နှစ်အတွက် ဦးစားပေး ဖွံ့ဖြိုးတိုးတက်မှု လုပ်ငန်း အစီအစဉ်များအားဖော်ပြပါ။
 (လူထုလှုပ်ပြတ်ပိတ်ပင်မှု ရန်ပုံငွေအတွက် အဆိုပြုသော အစီအစဉ်များကိုဦးစားပေး အဆင့်အလိုက်ဖော်ပြပြီး ကျန် လူထုလှုပ်ပြတ် ပိတ်ပင်မှု ရန်ပုံငွေအရင်းအမြစ်နှင့် ယတ်သက်သည့်အစီအစဉ်များလည်းဖော်ပြရန်ဖြစ်သည်)

ကျေးရွာအတွက်ဦးစားပေးဖွံ့ဖြိုးတိုးတက်မှု လုပ်ငန်းစဉ်များ	အဆိုပြုသူ (အမျိုးသားများ/ အမျိုးသမီးများ/ အမျိုးသား+အမျိုးသမီး)	လူထုလှုပ်ပြတ်ပိတ်ပင်မှုအတွက် အဆိုပြုသည် (ဦးစားပေးအဆင့် အလိုက်ဖော်ပြပါ)	ခန့်မှန်း ကုန်ကျ စရိတ်	အကျိုးခံစား ခွင့်ရှိသူခန့်မှန်းခြေ အရေအတွက်
၁ တာဘိုခြေမြေဖြင့်	m + မ	၂ ချောင်းကျတံတား	၃၀၀၀၀၀၀	၅၀၀ နှင့် ၅၀၀ ကျားရွာများ
၂ ချောင်းကျတံတား	m + မ	၄ ချောင်းကျတံတား	၃၀၀၀၀၀၀	၄၀
၃ ရွာတွင်းလမ်း	m + မ	၆ မြေကြီးကျောင်း	၁၀၀၀၀၀၀၀	၁၀
၄ ကျောင်းကျတံတား	m + မ	၃ ရွာတွင်းလမ်း	၁၀,၀၀၀,၀၀၀	၂၇၆
၅ စီမံခန့်ခွဲရေးအဖွဲ့	မ	၅ စီမံခန့်ခွဲရေး	၄၅၀၀၀၀၀	၂၇၆
၆ မြေကြီးကျောင်း	m + မ	၁ တာဘိုခြေမြေဖြင့်	၃,၅၀၀,၀၀၀	၂၇၆

၉. စက်ရေတွင်း
 ဥက္ကဋ္ဌ၊ ကျေးရွာပိတ်ပင်မှုအထောက်အကူပြုကော်မတီမှအတည်ပြုသည်။

အတည်ပြုချက်အရ..... လက်မှတ်..... ရက်စွဲ..... ၂၀၁၆



ပုံစံ - ၈ - ၃ ကျေးရွာဖွံ့ဖြိုးရေး ဦးစားပေးအစီအစဉ် (Form PC 3)

လမ်းညွှန်ချက်၊ အဆင့်(၃) ကျေးရွာမှော်မှန်းချက်အစည်းအဝေး ပြီးဆုံးသောအခါ ကျေးရွာစီမံကိန်း အထောက်အကူပြု ကော်မတီသည် လူထုစည်းရုံးရေးမှူး/ဝန်ထမ်း အမည် ဦးသိန်းကျော်၊

နေ့စွဲ 3.2.2017 စက်ဝန်းအား အမှတ်ခြစ်ပါ (✓) စက်ဝန်း(၁)
 စက်ဝန်း(၂) စက်ဝန်း(၃) စက်ဝန်း(၄)

ပြည်နယ်/တိုင်း ခင်ကျွန်း၊ ပရေမှာရ ခြံနယ် ကျေးရွာအုပ်စု စောကျော်၊ ကျေးရွာ ဒူးဒူး

က။ အခက်အခဲအတားအဆီးများအားဆွေးနွေးခြင်း - ယခုလက်ရှိအခြေအနေတွင် ဤကျေးရွာဖွံ့ဖြိုးတိုးတက်ရေးအတွက် အဓိက အခက်အခဲအတားအဆီးများသည် မည်သည်များဖြစ်ပါသနည်း။ (အမျိုးသား/သမီး အနည်းဆုံးအခက်အခဲ ၅ ခုစီဖော်ပြပါ)

အမျိုးသား အဖွဲ့မှ တင်ပြသောအခက်အခဲအတားအဆီးများ		အမျိုးသမီး အဖွဲ့မှတင်ပြသောအခက်အခဲအတားအဆီးများ	
၁	ကျေးရွာအုပ်စုမစောင့်မတ်ခြင်း	၁	မူကြိုကျောင်း
၂	ကားကစားကွင်း	၂	ကျေးရွာအုပ်စုမစောင့်မတ်ခြင်း
၃	မူကြိုကျောင်း	၃	ကျေးရွာအုပ်စုမစောင့်မတ်ခြင်း
၄	စားနပ်ရိက္ခာမရခြင်း	၄	စားနပ်ရိက္ခာမရခြင်း
၅	ကျေးရွာအုပ်စုမစောင့်မတ်ခြင်း	၅	ကားကစားကွင်း မရှိပါခြင်း

ခ။ မှော်မှန်းခြင်း - နောင်လာမည့် (၅) နှစ် အတွင်း ကျေးရွာဖွံ့ဖြိုးရေး မှော်မှန်းလျာထားချက်များအား တင်ပြပါ။

အမျိုးသားအဖွဲ့မှ တင်ပြသောမှော်မှန်းချက်များ		အမျိုးသမီးအဖွဲ့မှ တင်ပြသောမှော်မှန်းချက်များ	
၁	ကျေးရွာအုပ်စုမစောင့်မတ်ခြင်း	၁	မူကြိုကျောင်း ဖွဲ့စည်းပေးခြင်း
၂	မူကြိုကျောင်း	၂	ကျေးရွာအုပ်စုမစောင့်မတ်ခြင်း
၃	ကားကစားကွင်း ဖွဲ့စည်းပေးခြင်း	၃	ကျေးရွာအုပ်စုမစောင့်မတ်ခြင်း
၄	စားနပ်ရိက္ခာမရခြင်း	၄	စားနပ်ရိက္ခာမရခြင်း
၅	မူကြိုကျောင်း ဖွဲ့စည်းပေးခြင်း	၅	ကျေးရွာအုပ်စုမစောင့်မတ်ခြင်း
	စားနပ်ရိက္ခာမရခြင်း		စားနပ်ရိက္ခာမရခြင်း
	ကျေးရွာအုပ်စုမစောင့်မတ်ခြင်း		ကျေးရွာအုပ်စုမစောင့်မတ်ခြင်း
	ကျေးရွာအုပ်စုမစောင့်မတ်ခြင်း		ကျေးရွာအုပ်စုမစောင့်မတ်ခြင်း



၆.၂။ ဝယ်ယူရေးအစီအစဉ် ရေးဆွဲခြင်း	21.3.2017	21.3.2017	၃၀	၂၂	၄၀	၅၂	၅၂	၅၂
၆.၃။ ဘဏ္ဍာရေးကုန်ကျမှု လျာထားအစီအစဉ် ရေးဆွဲခြင်း	21.3.2017	21.3.2017	၃၀	၂၂	၄၀	၅၂	၅၂	၅၂
၆.၄။ ပြင်/ထိန်းအစီအစဉ် ရေးဆွဲခြင်း	21.3.2017	21.3.2017	၃၀	၂၂	၄၀	၅၂	၅၂	၅၂
၇။ စီမံကိန်းလုပ်ငန်းခွဲ တိုးတက်မှု စောင့်ကြည့်အစည်းအဝေး								
၇.၁။ အစည်းအဝေး ပထမအကြိမ်								
၇.၂။ အစည်းအဝေး ဒုတိယအကြိမ်								
၇.၃။ အစည်းအဝေး တတိယအကြိမ်								
၈။ စီမံကိန်းလုပ်ငန်းခွဲ အပြီးသတ်စစ်ဆေးခြင်း အစည်းအဝေး	၁၈.၇.၂၀၁၇	၁၈.၇.၂၀၁၇	၂၇	၁၂	၄၀	၂၆	၂၆	၂၆
၉။ လူထုစစ်ဆေးခွဲအစည်းအဝေး	၁၈.၇.၂၀၁၇	၁၈.၇.၂၀၁၇	၂၇	၁၂	၄၀	၂၆	၂၆	၂၆



ပုံစံ - ၈ - ၃ ကျေးရွာဖွံ့ဖြိုးရေး ဦးစားပေးအစီအစဉ် (Form PC 3)

လမ်းညွှန်ချက်၊ အဆင့်(၃) ကျေးရွာမှော်မှန်းချက်အစည်းအဝေး ပြီးဆုံးသောအခါ ကျေးရွာစီမံကိန်း အထောက်အကူပြု ကော်မတီသည် လူထုစည်းရုံးရေးမှူးအကူအညီဖြင့် ဤပုံစံကိုပြည့်စုံအောင် ဖြည့်သွင်းရမည်။

လူထုစည်းရုံးရေးမှူး/ဝန်ထမ်း အမည် ဒေါ်ခင်အိမ်စိန်

နေ့စွဲ 19.10.2017 စက်ဝန်းအား အမှတ်ခြစ်ပါ (V) စက်ဝန်း(၁) စက်ဝန်း(၂) စက်ဝန်း(၃) စက်ဝန်း(၄)

ပြည်နယ်/တိုင်း	မြို့နယ်	ကျေးရွာအုပ်စု	ကျေးရွာ
<u>ခင်စတိုး</u>	<u>ပင်လယ်ဘူ</u>	<u>တောင်ကျော်</u>	<u>နားနန်း</u>

က။ အခက်အခဲအတားအဆီးများအားဆွေးနွေးခြင်း - ယခုလက်ရှိအခြေအနေတွင် ဤကျေးရွာဖွံ့ဖြိုးတိုးတက်ရေးအတွက် အဓိက အခက်အခဲအတားအဆီးများသည် မည်သည့်များဖြစ်ပါသနည်း။ (အမျိုးသား/သမီး အနည်းဆုံးအခက်အခဲ ၅ ခုစီဖော်ပြပါ)

အမျိုးသား အဖွဲ့မှ တင်ပြသောအခက်အခဲအတားအဆီးများ		အမျိုးသမီး အဖွဲ့မှ တင်ပြသောအခက်အခဲအတားအဆီးများ	
၁	လူစုပေးရန် နေရာခက်ခဲခြင်း	၁	ပူငယ်များကားကစားပါးပါးဖြစ်နေခြင်း
၂	လူငယ်များကားကစားလိုက်စားစွာ	၂	ကလေးငယ်များကို ဖိနှိပ်ချိတ်ဆွဲခြင်း
၃	ကားနည်းခြင်း	၃	ကစားရုံအား ဖြိုဖျက်နေရာခက်ခဲခြင်း
၄	ကလေးများ ဖိနှိပ်ချိတ်ဆွဲနေခြင်း	၄	စားသောက်ရေး ဖြစ်ပွားမှုများသည် ကျန်းမာရေး
၅	ကျွမ်းခြင်း	၅	ကလေးများ ပညာသင်ရာတွင် ခက်ခဲနေခြင်း
၆	စားသောက်ရေး ဖြစ်ပွားမှုများသည် ကျန်းမာရေး	၆	ရွာတွင်းလမ်းကောင်း မြှင့်တင်မှု မရှိခြင်း
၇	ကလေးများ ပညာသင်ရာတွင် ခက်ခဲ	၇	ခက်ခဲခြင်း
၈	ရွာတွင်း လူမှုစာရင်း မှတ်တမ်း မရှိခြင်း	၈	ရွာတွင်း စာတန်းတိုးတက်ရေး မရှိခြင်း
၉	လိုက်စားခြင်း	၉	မြို့နယ်အတွင်း
၁၀	ရွာတွင်း စာတန်းတိုးတက်ရေး မရှိခြင်း	၁၀	ရွာတွင်း လူမှုစာရင်း မှတ်တမ်း မရှိခြင်း
၁၁	မြို့နယ်အတွင်း လိုက်စားခြင်း	၁၁	ရွာတွင်း လူမှုစာရင်း မှတ်တမ်း မရှိခြင်း
၁၂	ရွာတွင်း လမ်းကောင်း မြှင့်တင်မှု မရှိခြင်း	၁၂	
၁၃		၁၃	
၁၄		၁၄	

ခ။ မှော်မှန်းခြင်း - နောင်လာမည့် (၅) နှစ် အတွင်း ကျေးရွာဖွံ့ဖြိုးရေး မှော်မှန်းလျာထားချက်များအား တင်ပြပါ။

အမျိုးသားအဖွဲ့မှ တင်ပြသောမှော်မှန်းချက်များ		အမျိုးသမီးအဖွဲ့မှ တင်ပြသောမှော်မှန်းချက်များ	
၁	ခင်းမဆောင်ရွက်ပါက လူစုပေးရန်	၁	ကားကစားရုံပါက ပူငယ်များကားကစားစေရန်
၂	ကောင်းမွန်လာခြင်း	၂	ခွင့်ရရှိကာ ကျန်းမာရေး မြှင့်တင်မှု ရမည်
၃	ကားကစားရုံရှိပါက ပူငယ်များ	၃	ကလေးများ ဖိနှိပ်ချိတ်ဆွဲမှု မရှိပါက ဖိနှိပ်ချိတ်ဆွဲမှု မရှိမည်



၄	က:ကစား: ဖြစ်ပျက်ခြင်း	၄	အချိုးကွဲ: အင်အားကောင်း: ပညာအား: နားထောင်
၅	ပျက်စီးခြင်း: တည်ဆောက်ပုံ	၅	ကျေးဇူးတင်: မဆောင်ရွက်ခြင်း: နားထောင်
၆	ကလေး: များ: ပညာအား: နားထောင်	၆	ကျွမ်းကျင်: နားထောင်
၇	အသစ်: ကျောင်း: ဖြစ်ပျက်ခြင်း: ကလေး:	၇	အသစ်: ကျောင်း: ဖြစ်ပျက်ခြင်း: ကလေး: များ:
၈	မျိုး: စိတ်ချမ်းသာ: အားပေး: နားထောင်	၈	စိတ်ချမ်းသာ: အားပေး: နားထောင်
၉	အပြစ်: ဖြစ်ပျက်ခြင်း: ကလေး: ကျေးဇူးတင်	၉	ကျွမ်းကျင်: နားထောင်: ပါဝင်: နားထောင်
၁၀	ပျက်စီး: နားထောင်	၁၀	အားပေး: နားထောင်: နားထောင်
၁၁	အားပေး: နားထောင်	၁၁	အားပေး: နားထောင်: နားထောင်
၁၂	အားပေး: နားထောင်	၁၂	အားပေး: နားထောင်: နားထောင်
၁၃	အားပေး: နားထောင်	၁၃	အားပေး: နားထောင်: နားထောင်
၁၄	အားပေး: နားထောင်	၁၄	အားပေး: နားထောင်: နားထောင်

၇။ လူထုစီမံကိန်း၏ လာမည့် (၃) နှစ်အတွက် အကျိုးဝင်သော ဦးစားပေး ဖွံ့ဖြိုးတိုးတက်မှု လုပ်ငန်း အစီအစဉ်များအားဖော်ပြပါ။

အဆင့်	ကျေးဇူးအတွက် ဦးစားပေး ဖွံ့ဖြိုးတိုးတက်မှု လုပ်ငန်းစဉ်များ	အဆိုပြုသူ (အမျိုးသားများ/ အမျိုးသမီးများ/ အမျိုးသား+ အမျိုးသမီး)	ခန့်မှန်းကုန်ကျ စရိတ်	အကျိုးခံစားခွင့်ရှိသူ ခန့်မှန်းခြေ အရေအတွက်
၁	ကျေးဇူး: နားထောင်	က + မ		279
၂	ကျေးဇူး: အားပေး	က + မ		
၃	ကျေးဇူး: အားပေး	က + မ		
၄	အသစ်: ကျောင်း: ဖြစ်ပျက်ခြင်း	က + မ		
၅	ပျက်စီးခြင်း: တည်ဆောက်ပုံ	က + မ		
၆	က:ကစား: ကျွမ်းကျင်: တည်ဆောက်ပုံ	က + မ		
၇	ကျွမ်းကျင်: နားထောင်	က + မ		
၈				
၉				
၁၀				



ဃ။ လူထုစီမံကိန်း၏ လာမည့် (၃) နှစ်အတွက်အကျိုးမဝင်သော ဦးစားပေး ဖွံ့ဖြိုးတိုးတက်မှု လုပ်ငန်း အစီအစဉ်များအားဖော်ပြပါ။

အဆင့်	ကျေးရွာအတွက် ဦးစားပေး ဖွံ့ဖြိုးတိုးတက်မှု လုပ်ငန်းစဉ်များ	အဆိုပြုသူ (အမျိုးသားများ/ အမျိုးသမီးများ/ အမျိုးသား+ အမျိုးသမီး)	အခန်းကဏ္ဍ
၁	ရွက်ဖျားကျေးသစ်တန်း	က + မ	ရွက်ဖျားကျေး
၂	မွေးမြူရေး နှင့် ပျံ့နှံ့ရေး	က + မ	ကျေးရွာအတွင်း
၃	ပတ်ဝန်းကျင် ပြုပြင်ရေး	က	"
၄	စက်ယန္တရား ပြုပြင်ရေး	မ	"
၅	ကျေးရွာအတွင်း ဝန်ဆောင်မှု	မ	"
၆	စက်ယန္တရား	က	"
၇			
၈			
၉			
၁၀			

ဥက္ကဋ္ဌ၊ ကျေးရွာစီမံကိန်းအထောက်အကူပြုကော်မတီမှ အတည်ပြုသည်။

အမည် ဒေါ်စာအို လက်မှတ် Ch နေ့စွဲ ၁၉.၁၀.၂၀၁၇



၁၃။ အစည်းအဝေး မှတ်တမ်းများ



လူထုဗဟိုပြုစီမံကိန်း

စစ်ကိုင်းဒေသကြီး၊ ပင်လည်ဘူးမြို့နယ်

ကျေးရွာအစည်းအဝေးမှတ်တမ်း

ကျေးရွာ နားနီးရီး
 ကျေးရွာအုပ်စု ကောင်းစွန်း
 အစည်းအဝေးပြုလုပ်သည့်နေရာ ကျေးရွာအုပ်စုကောင်း
 အစည်းအဝေးပြုလုပ်သည့်နေ့ရက် ၂၇. ၁၀. ၂၀၁၇
 အစည်းအဝေးပြုလုပ်သည့် အကြောင်းအရာ ရေအညွှန်းနှင့် မြေအခြေခံစီမံကိန်း စာရွက်စာတမ်းများ

အစည်းအဝေးတက်ရောက်သူဦးရေ။ ။ကျား(၂၅)ဦး၊ မ(၂၂)ဦး=(၅၁)ဦး
ရည်ညွှန်းချက်။ ဆွေးနွေးချက်၊ ဆုံးဖြတ်ချက်၊ သဘောတူညီချက်၊ မှတ်တမ်းတင်သူ ပါဝင်ရမည်။

ဆွေးနွေးချက်

နားနီးကျေးရွာတွင် စီမံကိန်း စာရွက်စာတမ်းစာမူ ပြင်ဆင်မှု ရှာဖွေခေါ်ဝေါ်ဆောင်ရွက်မှု ကမ္ဘာ့ဘဏ်၊
 ဖြောင့်မတ် ကျေးရွာ၏ ဖွံ့ဖြိုးရေးလုပ်ငန်းများကို ပွင့်လင်းစွာဆွေးနွေးပေးရန်၊
 နားမလည်မှု ဖြိုဖျက် မေးမြန်းကြည့်ရှုရန်၊ စာရွက်စာတမ်းစာမူများ တက်ကြွစွာ
 ပါဝင်ကြည့်ရှု ဆွေးနွေးပွားပါသည်။ ထို့နောက် စီမံကိန်း၏ စာရွက်စာတမ်းစာမူ
 စာရွက်စာတမ်း ဖွဲ့စည်းပုံ၊ စီမံကိန်းသဘောတရားများ၊ ရှာဖွေခေါ်ဝေါ်ချက်များ
 စီမံကိန်းဆက်လက် ဆောင်ရွက်ခြင်း၊ စာရွက်စာတမ်းစာမူများ၊ ကျား၊ မရွေးရာများ
 စာရွက်စာတမ်းစာမူ ပြင်ဆင်ခြင်းဖြင့် ဖွဲ့စည်းပုံ၊ စီမံကိန်းသဘောတရားများ၊ ရှာဖွေခေါ်ဝေါ်ချက်များ
 လိုက်နာစေရန် စာရွက်စာတမ်းစာမူများ တက်ကြွစွာ ဆွေးနွေးပွားပါသည်။
 ကမ္ဘာ့ဘဏ်ကို ရှင်းပြဆွေးနွေးကြပါသည်။ စာရွက်စာတမ်းစာမူများ တွင်လည်း
 တက်ကြွစွာပါဝင်ကြည့်ရှု ဆွေးနွေးကြပါသည်။



ဗြိတိသျှန် ဇီဝိတိ ဝိတုဇ ယုပေါင်း ပါဝင်၍ စေတနာ့ဝန်ထမ်း
 ကျား ၁ မ-၁ ဦး ဆွေးနွေးချက်ဖြင့် အစား ခံပါသည်။ တက်ကြွ
 တက်ပက်စွာ လုပ်ကိုင်မှုများကို ပါဝင်၍ ဆွေးနွေးကြပါသည်။

ဆုံးဖြတ်ချက်

ကျေးဇူးတင်ပါသည်။ ကျေးဇူးတင်စာဖြင့် တွင် နှစ်စဉ် ဝိတုဇ ဝန်ထမ်း
 စာရင်းတိုင်းတွင် တက်ကြွစွာ ပါဝင်စေရန်နှင့်
 ကော်မတီများတွင်ပါဝင် ဖြစ်ရန် ဖွဲ့စည်းပေး၍ ၁ စေတနာ့ဝန်ထမ်း
 ကျား ၁ မ-၁ ဦးကို ဆွေးနွေးချက်ဖြင့် ဖြစ်ပါသည်။

သဘောတူညီချက်များ

- ၁- စာရင်းစာရင်းတိုင်းတွင် တက်ကြွစွာ ပါဝင် ဆွေးနွေးကြရန်
 - ၂- စာရင်းစာရင်းတွင် ပူးပေါင်းဆွေးနွေးတိုင်ပင်ကြရန်
 - ၃- နည်းစာအုပ်များဖြင့် ဆွေးနွေးဆုံးဖြတ်ကြရန်
- သဘောတူညီကာ စာရင်းစာရင်းကို စုစည်းပေးပါသည်။

ဗြိတိသျှန်
 ဦး
 ဘေဒိုင်းဝင်း
 ကော်မတီ



ဆုံး ဖြစ်ချက်

ကျေးဇူးပြု၍ နေ့စဉ် ကျေးဇူးတင်စွာ စီမံကိန်းလုပ်ငန်းများကို ဆောင်ရွက်ပေးရန် ကျေးဇူးတင်စွာ မှတ်တမ်းတင်ပေးရန် အတွက် စီမံကိန်းအဖွဲ့ဝင်များ၏ အားထုတ်မှုကို အထူးတင်ပြပါသည်။ ကျေးဇူးတင်စွာ နောက်ဆုံးအထိ ကျေးဇူးတင်စွာ ဆောင်ရွက်ပါသည်။ ကျေးဇူးတင်စွာ စီမံကိန်းအဖွဲ့ဝင်များ၏ အားထုတ်မှုကို အထူးတင်ပြပါသည်။ ကျေးဇူးတင်စွာ စီမံကိန်းအဖွဲ့ဝင်များ၏ အားထုတ်မှုကို အထူးတင်ပြပါသည်။

သဘောတူညီချက်

- ၁။ ကော်မတီသည် ကျေးဇူးပြု၍ နေ့စဉ် စီမံကိန်းအဖွဲ့ဝင်များ၏ အားထုတ်မှုကို အထူးတင်ပြပါသည်။
- ၂။ ပွင့်လင်းတက္ကသိုလ်၏ အားထုတ်မှုကို အထူးတင်ပြပါသည်။
- ၃။ ကော်မတီသည် ကျေးဇူးပြု၍ နေ့စဉ် စီမံကိန်းအဖွဲ့ဝင်များ၏ အားထုတ်မှုကို အထူးတင်ပြပါသည်။

ဗဟိုကော်မတီဝင်
ဦး
ကျော်စွာဝင်း



၁၄။ ကဏ္ဍအလိုက်ဦးစားပေးဖွံ့ဖြိုးရေးလုပ်ငန်းစဉ်များ

နောက်ဆက်တွဲ(၄)ခြားနားသောအပိုင်းများအတွက် ဦးစားပေးဖွံ့ဖြိုးရေးလုပ်ငန်းစဉ် အနှစ်ချုပ် နှစ် ၂၀၂၀ ခု နှစ်

မူရင်းသည် VPSC တွင်ထားရှိရပါမည်။ အခြားဌာနများနှင့် ညှိနှိုင်းရန်အတွက် မိတ္တူအား TPIC သို့ပို့ရပါမည်။
MIS data အနေဖြင့် သွင်းရန်မလိုအပ်ပါ။

	အဆင့်	လုပ်ငန်း	မည်သူဦးစားပေးလဲ	ကျေးဇူးတင်အောင်အောင် (သို့) အုပ်စု	ပြင်ပမှမည်သူ ထောက်ပံ့ မလဲ
အခြေခံအဆောက်အအုံ	၁	ရေကူး ပျော်စင်စက်ဖိုင် ၆၂၆၆	<input checked="" type="checkbox"/> ကျား <input checked="" type="checkbox"/> မ		
	၂	ဖွဲ့စည်းရေးအဖွဲ့အား ၆၂၆၆	<input checked="" type="checkbox"/> ကျား <input checked="" type="checkbox"/> မ		
	၃	ကျေးဇူးတင်အောင်	<input checked="" type="checkbox"/> ကျား <input checked="" type="checkbox"/> မ		
	၄	အားလုံးအတွက် ၆၂၆၆	<input checked="" type="checkbox"/> ကျား <input checked="" type="checkbox"/> မ		
	၅	မူကြမ်းရေး	<input checked="" type="checkbox"/> ကျား <input checked="" type="checkbox"/> မ		
အသက်မွေးဝမ်းကျောင်းမှု/ စိုက်ပျိုးရေး	၁	စိုက်ပျိုးရေးအဖွဲ့	<input checked="" type="checkbox"/> ကျား <input checked="" type="checkbox"/> မ		
	၂	ဖွဲ့စည်းရေးအဖွဲ့အား	<input checked="" type="checkbox"/> ကျား <input checked="" type="checkbox"/> မ		
	၃	လက်ကမ်းအဖွဲ့အား	<input checked="" type="checkbox"/> ကျား <input checked="" type="checkbox"/> မ		
	၄	စက်အဖွဲ့အား	<input checked="" type="checkbox"/> ကျား <input checked="" type="checkbox"/> မ		
	၅	မူကြမ်းရေး	<input checked="" type="checkbox"/> ကျား <input checked="" type="checkbox"/> မ		
ကျန်းမာရေးနှင့် အဟာရ	၁		<input type="checkbox"/> ကျား <input type="checkbox"/> မ		
	၂		<input type="checkbox"/> ကျား <input type="checkbox"/> မ		
	၃		<input type="checkbox"/> ကျား <input type="checkbox"/> မ		
	၄		<input type="checkbox"/> ကျား <input type="checkbox"/> မ		
	၅		<input type="checkbox"/> ကျား <input type="checkbox"/> မ		
ပညာရေး	၁		<input type="checkbox"/> ကျား <input type="checkbox"/> မ		
	၂		<input type="checkbox"/> ကျား <input type="checkbox"/> မ		
	၃		<input type="checkbox"/> ကျား <input type="checkbox"/> မ		
	၄		<input type="checkbox"/> ကျား <input type="checkbox"/> မ		
	၅		<input type="checkbox"/> ကျား <input type="checkbox"/> မ		
အခြား	၁	အားကစားအဖွဲ့အား	<input checked="" type="checkbox"/> ကျား <input checked="" type="checkbox"/> မ		
	၂	ဖွဲ့စည်းရေးအဖွဲ့အား	<input checked="" type="checkbox"/> ကျား <input checked="" type="checkbox"/> မ		
	၃	စက်အဖွဲ့အား	<input checked="" type="checkbox"/> ကျား <input checked="" type="checkbox"/> မ		
	၄		<input type="checkbox"/> ကျား <input type="checkbox"/> မ		
	၅		<input type="checkbox"/> ကျား <input type="checkbox"/> မ		