

ပြည်ထောင်စုသမ္မတ မြန်မာနိုင်ငံတော် အစိုးရ  
စိုက်ပျိုးရေး၊ မွေးမြူရေးနှင့် ဆည်မြောင်းဝန်ကြီးဌာန  
ကျေးလက်ဒေသဖွံ့ဖြိုးတိုးတက်ရေးဦးစီးဌာန  
ဗန်းမောက်မြို့နယ်



လူထုဗဟိုပြုစီမံကိန်း  
National Community Driven Development Project  
(NCDDP)



ကျေးရွာဖွံ့ဖြိုးရေးအစီအစဉ်  
Village Development Plan (VDP)  
နားမော်ကျေးရွာ၊ ကျောက်တန်းကျေးရွာအုပ်စု

မာတိကာ

အကြောင်းအရာ	စာမျက်နှာ
၁။ မြို့နယ်မြေပုံ	၁
၂။ အုပ်စုမြေပုံနှင့်ပါဝင်သောကျေးရွာများစာရင်း	၂
၃။ ကျေးရွာအခြေခံအချက်အလက် (ကျေးရွာသမိုင်းကြောင်း)	၃-၅
၄။ လူထုပူးပေါင်းပါဝင်သောလူမှုဆန်းစစ်ခြင်းနှင့်အကဲဖြတ်ခြင်းလုပ်ငန်းစဉ် (PRA)အကျဉ်းချုပ်ဇယား	၆-၇
၅။ ကျေးရွာဖွံ့ဖြိုးရေးအစီအစဉ်အတွက်အသုံးပြုခဲ့သော PRA tools များနှင့် တစ်ခုချင်းစီအတွက်သုံးသပ်ချက်များ	၈-၁၅
၆။ ကျေးရွာအမျိုးသား/သမီးများအခက်အခဲနှင့်မျှော်မှန်းချက်များ	၁၆-၁၈
၇။ ကျေးရွာစီမံကိန်းအထောက်အကူပြုကော်မတီစာရင်း	၁၉
၈။ ကျေးရွာအချက်အလက်ပုံစံ (၈-၁)	၂၀-၂၂(a-f)
၉။ စီမံကိန်းစက်ဝန်းအချိန်ဇယား (၈-၂)	၂၃-၂၄(a-f)
၁၀။ ကျေးရွာဖွံ့ဖြိုးရေးဦးစားပေးအစီအစဉ် (၈-၃)	၂၅-၂၆(a-f)
၁၁။ ကျေးရွာဖွံ့ဖြိုးရေးအစီအစဉ်ဆောင်ရွက်မှု မှတ်တမ်းခါတ်ပုံများ	၂၇
၁၂။ အစည်းအဝေးမှတ်တမ်းများ	၂၈-၃၁
၁၃။ ကဏ္ဍအလိုက်ဦးစားပေးဖွံ့ဖြိုးရေးလုပ်ငန်းစဉ်များ	၃၂

# ပန်းမောက်မြို့နယ်မြေပုံ

ကသာခရိုင် ၊ ပန်းမောက်မြို့နယ်အတွင်း ရှိသည့် ကျေးရွာများ  
တည်နေရာပြမြေပုံ

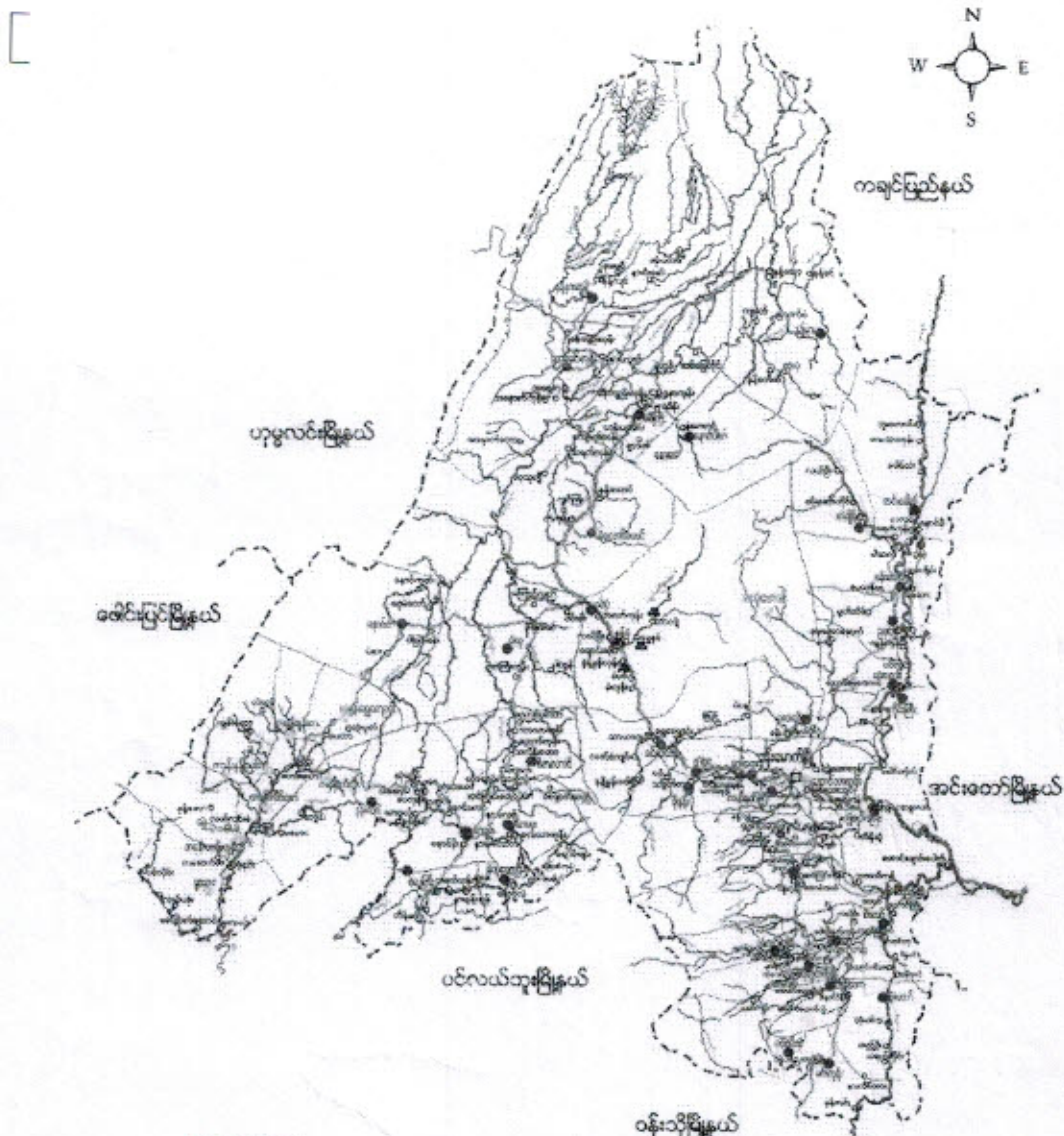

- ရည်ညွှန်းချက်
- |                    |           |                                      |
|--------------------|-----------|--------------------------------------|
| မြို့နယ် နယ်နိမိတ် | - - - - - | ● ရမ်းလူမျိုးအုပ်စုများ              |
| ခရောင်း/မြောင်း    | - - - - - | ● ရမ်းလူမျိုး၊ ဗမာလူမျိုးရှိအုပ်စု   |
| ကား/လှည်းလမ်း      | - - - - - | ● ရမ်းလူမျိုး၊ ကချင်လူမျိုးရှိအုပ်စု |
| မြို့/ကျေးရွာ      | - ■ ■ ■   | ● ကချင်လူမျိုးအုပ်စု                 |
|                    |           | ● ကရန်လူမျိုးအုပ်စုများ              |

### ကျောက်တန်းအုပ်စုကျေးရွာတည်နေရာပြမြေပုံ

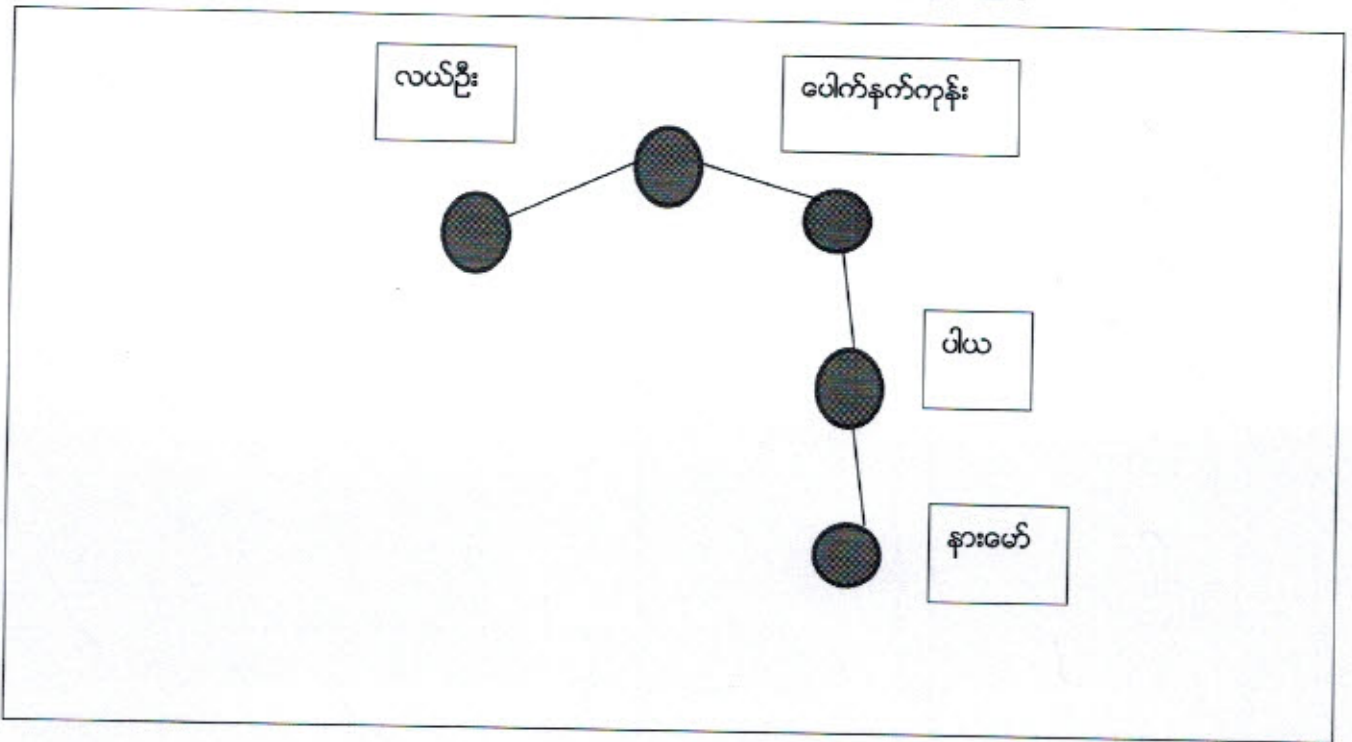

### ကျောက်တန်းအုပ်စုလူဦးရေပြဇယား

စဉ်	အုပ်စုအမည်	ကျေးရွာအမည်	လူဦးရေ စုစုပေါင်း	ကျား	မ	အိမ်ထောင်စု
၁	ကျောက်တန်း	လယ်ဦး	၁၉၂	၁၀၄	၈၈	၃၀
၂	ကျောက်တန်း	ပေါက်နက်ကုန်း	၆၉၈	၃၃၃	၃၆၅	၁၂၀
၃	ကျောက်တန်း	ပိယ	၄၁၀	၂၀၀	၂၁၀	၆၆
၄	ကျောက်တန်း	နားမော်	၆၁၀	၂၇၉	၃၃၁	၁၁၆

နားမော်ကျေးရွာဒဂုံသမိုင်းအကျဉ်း

နားမော်ကျေးရွာသည် မင်းဆက်မြို့နယ်ဒဂုံ ကောင်ဘက် အပိုင်တွင် ရှိပြီး (၁၂) မိုင်ခန့် အကွာတွင် ရှိပါသည်။ အိမ်ထောင်စုဦးရေမှာ (၁၁၂) ခု ရှိပြီး ယူဦးရေမှာ အချို့သား (၂၅၈) နှင့် မျိုးသမီး (၃၃၀) ဦး ရှိသည်။ မန္တကာယ် အများဆုံး ကိုးကွယ်ပြီး ယူမျိုးများမှာ ရှမ်း၊ မွန်၊ ကချင်၊ ယူမျိုး ဖြစ်ကြသည်။ ရှမ်း၊ ယူမျိုးများ အများဆုံး နေထိုင်ကြသည်။

နားမော်ကျေးရွာတွင် အပိုင်း (၆) မိုင်းခွဲ ရှိနေထိုင်ကြသည်။ နားမော်ကျေး၊ လယ်ပြင်စု၊ ရွာသစ်ကျေး၊ ကျေးရွာ၊ ရွာလှောင်ကျေး၊ ချမ်းမြေ့သာယာကျေး၊ ယုန်ကျေး ရှိသည်။ ရှမ်း၊ ယူမျိုး၊ မွန်၊ ကချင်၊ မြန်မာ၊ ငွေ့၊ ရှမ်း၊ ကရင် ဖြစ်ပြီး "နားကော်" မှ "နားမော်" ဟု ရှိ ခေါ်ဆိုခဲ့ကြသည်။

နားမော်ကျေးရွာရှိ ကျေးရွာများမှာ ကျေးရွာသားများ၊ လယ်ယာလုပ်ပျိုးကို အဓိကထား လုပ်ကိုင်ကြပြီး စိုက်ပျိုးရေးတွင် ပဲ၊ ဒွမ်း၊ မဲခဲ၊ ယေဘူး၊ နှင်း၊ အခြားသိပ္ပံကို ဖြစ်စီးပွားဖြစ် လုပ်ကိုင်ကြသည်။ ကျွန်းမာရူးတွင် ဆေး၊ ဆေးခန်း၊ ဤထော်လည်း ကျွန်းမာရူး၊ ဆရာ၊ ဆရာမ များ မလုံတောက်သဖြင့် အောက်မြို့၊ ဖြစ်ကြုံတွေ့ရသည်။ ပညာရေး ဧည့်တွင် တိုးတက် ဂျင်အတွက် ဦးစားပေး စောကျေးရွာ ဖြစ်သည်။

ကျေးရွာတွင်းရှိ စုစုပေါင်းအိမ်ထောင်စုနှင့် လူဦးရေ

အိမ်ထောင်စု	ကျား	မ	စုစုပေါင်း
၁၁၆	၂၇၉	၃၃၁	၆၁၀

လူနည်းစု လူမျိုးစု အိမ်ထောင်စု

အိမ်ထောင်စု	ကျား	မ	စုစုပေါင်း
ကမ္ဘိုး	၁	-	၁
ရှမ်း	၂၇၅	၃၂၉	
မမာ	၃	၂	၅

ထိခိုက်လွယ်အုပ်စု

ထိခိုက်လွယ်အိမ်ထောင်စု	အိမ်ထောင်စု	ကျား	မ	စုစုပေါင်း
သက်ကြီးရွယ်အို	၆၁၃၈	၁၈	၂၃	၄၁
အမျိုးသမီးဦးဆောင်	၂၄	-	၂၄	၂၄
မသန်စွမ်း	၉	-	-	၉
မြေယာမဲ့	-	-	-	-

ကျေးရွာရှိအခြေခံ အဆောက်အအုံများ

ပညာရေး	ခြံစံပါ	ကျန်းမာရေး	ခြံစံပါ	ဘာသာရေး	ခြံစံပါ
အထက်တန်းကျောင်း		ဆေးရုံး		ဘုရား၊ ဝေတီ	
အလယ်တန်းကျောင်း	✓	ကျန်းမာရေးဌာန		ဘုန်းကြီးကျောင်း	✓
မူလတန်းကျောင်း	✓	ကျန်းမာရေးဌာနခွဲ	✓	ဟိန္ဒူဘုရားကျောင်း	
မူကြိုကျောင်း	✓	ဆေးခန်း		ခရစ်ယန်ဘုရားကျောင်း	
အခြား		အခြား		ဗလီ	
မှတ်ချက်		မှတ်ချက်		မှတ်ချက်	

အဓိက စီးပွားရေးလုပ်ငန်းများ

စိုက်ပျိုးရေး	မွေးမြူရေး	အသေးစားစီးပွားရေး	အခြား
သီး	ကျွဲ	ဈေး ကောင်း	
ပဲ	ခွေး		
နှမ်း	ဝက်		
ဖရုံ	ကြက်		
ကျွဲ			
သတ္တု			

ကျေးရွာတွင်းအဓိက ပိုင်ဆိုင်မှုများ

ကျေးရွာပိုင်ဆိုင်မှုများ	စိုက်ပျိုးရေး	စားကျက်မြေ	သစ်တောမြေ	သဲကျောက်ရရှိမှု	ရေတွင်းရေကန်	စက်ရေကန်
အရေအတွက်	၁၇၀.၈၆	-	-	-	၇	-
ကျေးရွာပိုင်ဆိုင်မှုများ	ကား	ထော်လာဂျီ	စပါးကြိတ်စက်	ရွှေလှေ့စက်	ပဲခွဲစက်	ဈေးဆိုင်
အရေအတွက်	၃	၂	၂၅	၅	-	၁၀

ကျေးရွာအတွင်း အခြားပိုင်ဆိုင်မှုများ

ကျေးရွာပိုင်ဆိုင်မှုများ	ရေတင်စက်	ထွန်	ထယ်	ကျွဲ	နွား
ရေအတွက်	၃	၈၅	၈၆	၁၀	၁၂၀
ကျေးရွာပိုင်ဆိုင်မှုများ	ဝက်	ဆိုင်ကယ်	ကျွမ်းကျင်လုပ်သား	လုပ်သား	လယ်ထွန်စက်
အရေအတွက်	၁၄၀	၁၁၀	၁၅	-	၁၀

အခြားကျေးရွာရှိ အသုံးပြုနိုင်သော အရင်းအမြစ်၊ အချက်အလက်များ

အရင်းအမြစ်	ဆေးခန်း	အလကအထက	ဈေး	ကျွမ်းကျင်လုပ်သား	လုပ်သား	မြေတူးစက်	လက်ကြိတ်စက်
အရေအတွက်	၁	-	-	၁၀	၂၀	-	-

၄။ လူထုပူပေါင်းပါဝင်သော လူမှုဆန်းစစ်ခြင်းနှင့် အကဲဖြတ်ခြင်းလုပ်ငန်းစဉ်  
(PSA/PRA) အကျဉ်းချုပ်

စဉ်	အကြောင်းအရာ	ရက်စွဲ	ဦးတည်အုပ်စု	တက်ရောက်သူ			အဓိက ဆွေးနွေးချက်များ
				ကျား	မ	ပေါင်း	
၁	ကျေးရွာလူမှုရေးပြနှင့် သယ်ယာပို့ဆောင်ရေး (social map/ Resource map)	၂၆.၀၆.၁၇	ပြေလည်သော အုပ်စု အလယ်အလတ် အုပ်စု မပြေလည်သော အုပ်စု	၁၀	၃၃	၄၃	အိမ်များ၊ အခြေခံအဆောက်အအုံများ၊ လမ်းပန်းဆက်သွယ်ရေး၊ လယ်ယာမြေများ၊ မြစ်ချောင်းများနှင့် တောတောင်များ
၂	လူမှုစီးပွားအဆင့်သတ်မှတ်ခြင်း (Wealth Ranking)	၂၆.၀၆.၁၇	ပြေလည်သော အုပ်စု အလယ်အလတ် အုပ်စု မပြေလည်သော အုပ်စု	၁၀	၃၃	၄၃	ကျေးရွာလူမှုစီးပွား၊ အုပ်စုများ၊ ခွဲခြားသတ်မှတ်နိုင်ရေးအတွက် အခြေခံစံနှုန်းများ၊ သတ်မှတ်ခြင်း၊ ကျေးရွာသားများနှင့် အများသဘောတူသတ်မှတ်ခြင်း
၃	ရာသီခွင်ပြပြက္ခဒိန် (seasonal calendar)	၂၆.၀၆.၁၇	ပြေလည်သော အုပ်စု အလယ်အလတ် အုပ်စု မပြေလည်သော အုပ်စု	၁၀	၃၃	၄၃	ရာသီဥတု၊ စိုက်ပျိုးရေး၊ သီးနှံများ၊ ပင်စွေ၊ ရွှေ့ပြောင်းအလုပ်အကိုင်၊ သဘာဝဘေး၊ မွေးမြူရေးလုပ်ငန်းများနှင့် ပွဲတော်များ
၄	ပင့်ကူအိမ်ကွန်ယက် (Spider Web)	၂၆.၀၆.၁၇	ပြေလည်သော အုပ်စု အလယ်အလတ် အုပ်စု မပြေလည်သော အုပ်စု	၁၀	၃၂	၄၂	အမျိုးသားနှင့် အမျိုးသမီးမျှတစွာ တူအစွင့်အရေးရရှိမှုနှင့် မရရှိသည့် အကြောင်းအရင်းများ
၅	ကျား/မ ကဏ္ဍသုံးသပ်ခြင်း	၂၆.၀၆.၁၇	ပြေလည်သော အုပ်စု အလယ်အလတ် အုပ်စု မပြေလည်သော အုပ်စု	၁၁	၃၂	၄၃	အမျိုးသား/သမီး တို့၏ အရင်းအမြစ်အပေါ် မည်သူ ကပို၍ အသုံးပြုနေကြသည်ကို ဖော်ထုတ်ခြင်း။



၆	အဖွဲ့အစည်း ချိတ်ဆက် မှု (Venn Diagram)	Uc-oc-df	ပြေလည်သော အုပ်စု အလယ်အလတ်အ ုပ်စု မပြေလည်သော အုပ်စု	၁၁	၃၂	၄၃	ကျေးရွာတွင်းရှိအဖွဲ့အစည်း များမည်သို့သောလုပ်ငန်း များအတွက်မည်သည့်အဖွဲ့ များချိတ်ဆက်လုပ်ကိုင်မှု
၇	ပြဿနာ သစ်ပင် (problem Tree)	-	အမျိုးသားအုပ်စု	-	-	-	ဆွေးနွေးထားသောအခြေခံ အဆောက်အဦးများစိုက်ပျိုး ရေး၊ အသက်မွေးဝမ်းကျောင်း လုပ်ငန်းများနှင့် လမ်းပန်းဆက်သွယ်ရေး
၈	ပြဿနာ သစ်ပင် (problem Tree)	-	အမျိုးသမီးအုပ်စု	-	-	-	ဆွေးနွေးထားသောအခြေခံ အဆောက်အဦးများနှင့် အသက်မွေးဝမ်းကျောင်းလု ပ်ငန်းများ၊ပညာရေး၊ စိုက်ပျိုးရေး၊ ကျန်းမာရေးနှင့် လမ်းပန်းဆက်သွယ်ရေး
၉	ကျေးရွာ၏ (၅)နှစ်တန်း စား ပေးအစီအ စဉ်ပြဇယား (Matric Ranking)	Uc-oc-df	ပြေလည်သော အုပ်စု အလယ်အလတ် အုပ်စု မပြေလည်သော အုပ်စု	၂၁	၆၅	၈၆	အကျိုးပြုပြီးရေအကျိုးခံစား ခွင့်နှင့်အဓိကလိုအပ်ချက် များပေါ် မူတည်ဆုံးဖြတ် သည်။

နားခော်ကျေးရွာ၏မြေပုံပြုခြင်း

၈၅.၉ - ၂.၀.၂၀၁၇



- မြို့ - မြို့
- ရေ - ရေ
- ပင် - ပင်
- ကျေး - ကျေး
- ကျောင်း - ကျောင်း
- ကျောက် - ကျောက်
- ကျောက်စိမ်း - ကျောက်စိမ်း
- ကျောက်စိမ်း - ကျောက်စိမ်း
- ကျောက်စိမ်း - ကျောက်စိမ်း
- ကျောက်စိမ်း - ကျောက်စိမ်း
- ကျောက်စိမ်း - ကျောက်စိမ်း
- ကျောက်စိမ်း - ကျောက်စိမ်း
- ကျောက်စိမ်း - ကျောက်စိမ်း
- ကျောက်စိမ်း - ကျောက်စိမ်း
- ကျောက်စိမ်း - ကျောက်စိမ်း
- ကျောက်စိမ်း - ကျောက်စိမ်း
- ကျောက်စိမ်း - ကျောက်စိမ်း
- ကျောက်စိမ်း - ကျောက်စိမ်း
- ကျောက်စိမ်း - ကျောက်စိမ်း
- ကျောက်စိမ်း - ကျောက်စိမ်း
- ကျောက်စိမ်း - ကျောက်စိမ်း
- ကျောက်စိမ်း - ကျောက်စိမ်း

မူးပေါင်းပါဝင်သူများ (၂၅) (၂၆) ဦးတောထူး - ဦးထွန်းအောင်  
 သုံးသပ်ချက်  
 နားခော်ကျေးရွာ၏ မြေပုံတွင် ယူဦးရေများအဖြစ်အရပ်များ ယူဦးရေသည် -  
 လမ်းပန်းဆက်စပ်မှုတွင် ဇွဲကုသိတွင် အခိုင်အတည်ရှိပြီး မြို့ကုသိတွင် အာဇာနည်  
 ခံပါသည် - ပညာရေးတွင် ဦးစားပေးပြီး မူလအားဖြင့် အထက်တန်းကျောင်း၊ ချိဆာ  
 သည် အထက်တန်း အားအကြွေးရပ်သို့ သွားရောက်ဆင်နွှဲခြင်းဖြင့် ကျွန်ုပ်  
 တို့တွင် အားပေးချီးမြှင့်၍ အောင်မြင်စေရမည် ဟု မျှော်လင့်ချက်ရှိပြီး ယခု  
 လောက်အထိ အခက်အခဲများ ရှိသည် ဟု ဆိုနိုင်ပါသည် ။ စိုက်ပျိုးရေး၊ တွင်းဖွင့်ခြင်း၊  
 မြောင်းမြို့စားခြင်း၊ ရာဘီအထိတ်သိက္ခာများ လိုက်နာရေးဆောင်ရွက်ရန်  
 ကြသည် ။

ညွှန်းကြမ်းပြုစုရေးရာ

၁၉၅၆ - ၂၀၀၂

အဆင့်	သက်တမ်း	အိမ်ထောင်စုအရေအတွက်	အိမ်အရေအတွက်
အိမ်ထောင်စုအရေအတွက်	လယ် ငှားရမ်းအထက်၊ နှား ငှားရမ်းအထက်၊ လယ်စိုက်စက်၊ စပါးဖြတ်စက်၊ ဖွတ်စက်၊ ဆွဲစက်၊ ကား၊ ခြေစွယ်စက်၊ ဆိုင်ကယ်၊ ဖုန်း	၂၂	၁၉
အသင့်အဆင့်	လယ် ငှားရမ်းအထက်၊ နှား ငှားရမ်းအထက်၊ ဆိုင်ကယ်၊ ဖွတ်စက်၊ ဖုန်း	၃၀	၂၅
မမြေလည်စော အုပ်စု	ဇယားအရပ်အတွင်း၊ ဖိတ်ခြင်း၊ ရွှေ့ရွှေ့၊ ဝါးစည်၊ သစ်စည်၊ ဖင်းစား၊ မင်းစား၊ ငှက်၊ ငါးဖမ်း	၄၂	၃၅
အိမ်အရေအတွက်	ဇယားအရပ်အတွင်း	၂၅	၂၀

ပျားပေါင်းပါဝင်မှု = ကျား (၂၃) + (၂၉)၊ ခြံအောင်မှု = ငြိစွမ်းအင်  
 စုံစမ်းသတ်ချက်

နားမော်ကျားရွာ၏ ညွှန်းပြုစုရေးရာဆိုင်ရာပြုစုရေးရာတွင် အဆင့်မြေစော  
 အုပ်စု၊ အဆင့်အတင့်၊ မြေလည်စောအုပ်စု၊ အိမ်အရေအတွက်၊ အိမ်အရေအတွက်၊  
 စားစာစည်၊ အဆင့်မြေစောအိမ်ထောင်စု (၂၅) စုသည် ဇယားအရပ်အတွင်း  
 အသက်မွေးဝမ်းကြေးခားသောက်ကြသည်။ အစီအစဉ်များ၊ လုပ်ငန်းလုပ်သည်  
 အချို့တွင် အဆင့်မြေစော အုပ်စု၏ ကိုယ်စားလှယ်၊ သွင်းစား၊ စားကြသည်။  
 အဆင့်မြေစောအုပ်စု ၈ အဆင့်မြေစောအုပ်စုရှိ ကျန်ရှိကြသည်။

ကုသိခွင်ဖြူယား

ရက်စွဲ - ၂.၁.၂၀၁၇

စဉ်	အကြောင်းအရာ	ပုံစံ ၁	ပုံစံ ၂	ပုံစံ ၃	ပုံစံ ၄	ပုံစံ ၅	ပုံစံ ၆	ပုံစံ ၇	ပုံစံ ၈	ပုံစံ ၉	ပုံစံ ၁၀	ပုံစံ ၁၁	ပုံစံ ၁၂
၁	ခိုင်ပျိုရေးအခြေအနေ	-		-								-	-
၂	အပျပ်အကိုင်အခြေအနေ	-										-	-
၃	ဝင်ငွေအခြေအနေ					-			-				-
၄	ကျန်းမာရေးအခြေအနေ					-	-				-	-	-
၅	ပုံစံကံကွင်းဝ			-		-	-			-	-		-
၆	ကုသိခွင်အခြေအနေ												
၇	ကုသိခွင်အခြေအနေ												
၈	ဆောက်သုံးရေးအခြေအနေ												

ပူးပေါင်းပါဝင်ကြေး (၄၇)၊ ၁၂၉၊ ခြီးဆောင်သူ၊ ဦးကျော်အောင်

သုံးသပ်ချက်

ကူးစက်ကျေးဇူး၏ ကုသိခွင်ဖြူယားတွင် ကုသိအဆိုက်ပျပ်ကိုင်စာဆောင်  
 ဖြစ်ပျက်ပျက်စီးခွင်ဝင်နေ ပုံစံတွေရှိသည်။ ပိုးကုသိခွင်ဆောင်းကုသိတွင် စီးပွားရေး  
 နှင့်ဝမ်းဓာတုဆက်သွယ်ပျက်ပျက်လျက်ရှိကြပြီးနောက်ကုသိပွင်လင်းကုသိတွင်အခြေ  
 ဆောင်သို့သွားကောက်ရှုပျက်ပျက်ခွင်ဝင်ကြသည်။ ဝင်ငွေပျားများလမ်းပန်းဆက်  
 သွယ်ရေးဆက်ခံဆောင်ကြောင်းအသင့်တော်အတိုင်းသည်။ ကျန်းမာရေးအခြေအနေမှာ  
 ဖြစ်ပျက်ပျက်စီးဆောင်ကြောင်းဆေးခန်းရှိဆောင်ပျက်၊ အကျော်ကြီးပျက်အဖြစ်ဖြင့်  
 အဆက်အခံများဖြင့်တွေ့ကြုံရသည်။ ဗုံတွေကုသိပွင်လင်းကုသိတွင်  
 လုံးကုသိဆောင် နှင့်အဖျက်မရှိသာ ပုံစံများကွင်းပကြသည်။



ပျားစိုက်ပျိုးရေး - ကျား (၂၄)၊ မ (၂၈)၊ ဦးဆောင်သူ - ဒေါ်စေတီ

သုံးစွဲမှုပုံစံ

နားဆောင်ကျေးရွာ၏ကျား - မလေးရှားကလေးတွင်ဆွေးနွေးမှုများမှာ အမျိုးသမီးများမှာ ရှေးရိုးစွဲ အယူကြောင့် ဆုံးဖြတ်ချက်ချရာတွင် လည်ကောင်း၊ ဦးဆောင်ရာတွင်လည်ကောင်း အမျိုးသားများ ဖြစ်ကြောင်းကြောင့် ကြောက်ရွံ့၊ ဂိုဏ်းပေါ်သည်ကိုတွေ့ရှိပြီး အမျိုးသား၏ အထင်အမြင်ကြောင့် အမျိုးသမီးများ စွမ်းရည်များကို ဦးစားမပေးသောကြောင့် ဖြစ်သည်။ ယခုတွင် အမျိုးသမီးများသည် အမျိုးသားနှင့်တန်းတူညီမျှဆုံးဖြတ်ခွင့်ရှိပြီး ဦးဆောင်ခြင်းများကို အပေးပေးဆောင်ရွက်နေသည်ကိုတွေ့ရှိရသည်။ စိမ်းကန်၊ လှိုင်၊ စွဲလှိုင်ဆောင်ရာတွင်လည်းကောင်း၊ ကော်ဖီဖွံ့ဖြိုးရာတွင်လည်းကောင်း၊ တကလွဲစွဲပျားစိုက်ပျိုးရေး ပါဝင်လာကြသည်။

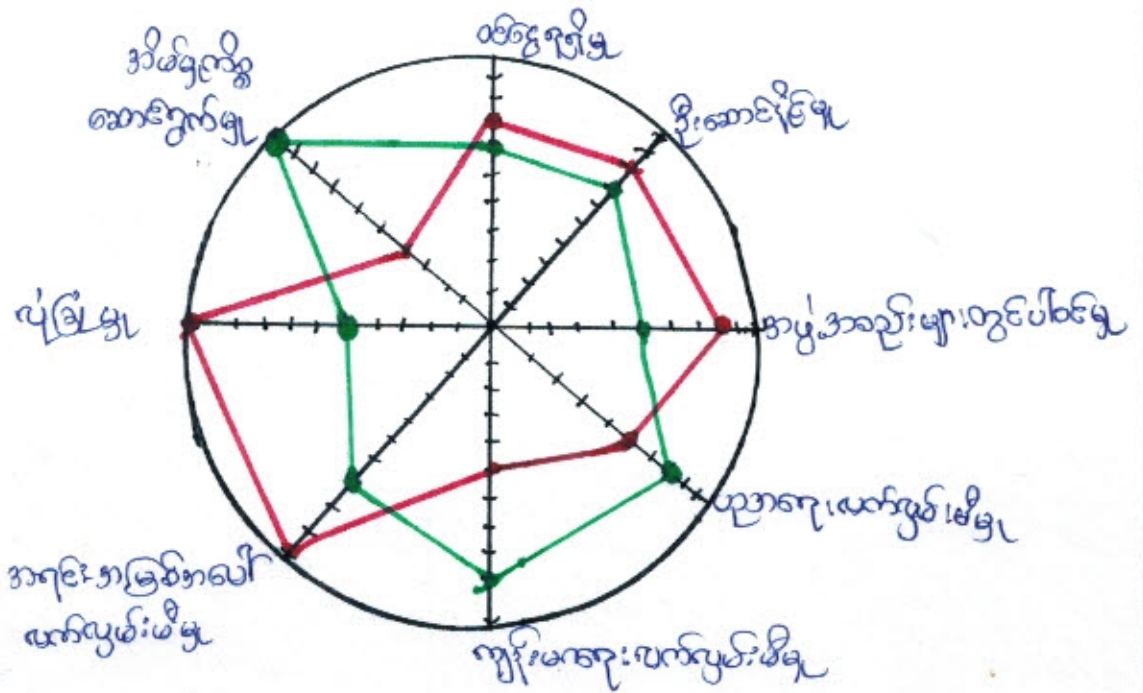

— ကျား  
— မ

ပူးပေါင်းပါဝင်သူ - ကျား (၂၄)၊ မ (၂၈)၊ ခြေဆောင်သူ = ဒေါ်မလှ  
အပူအသွေးအဖွဲ့အစည်း

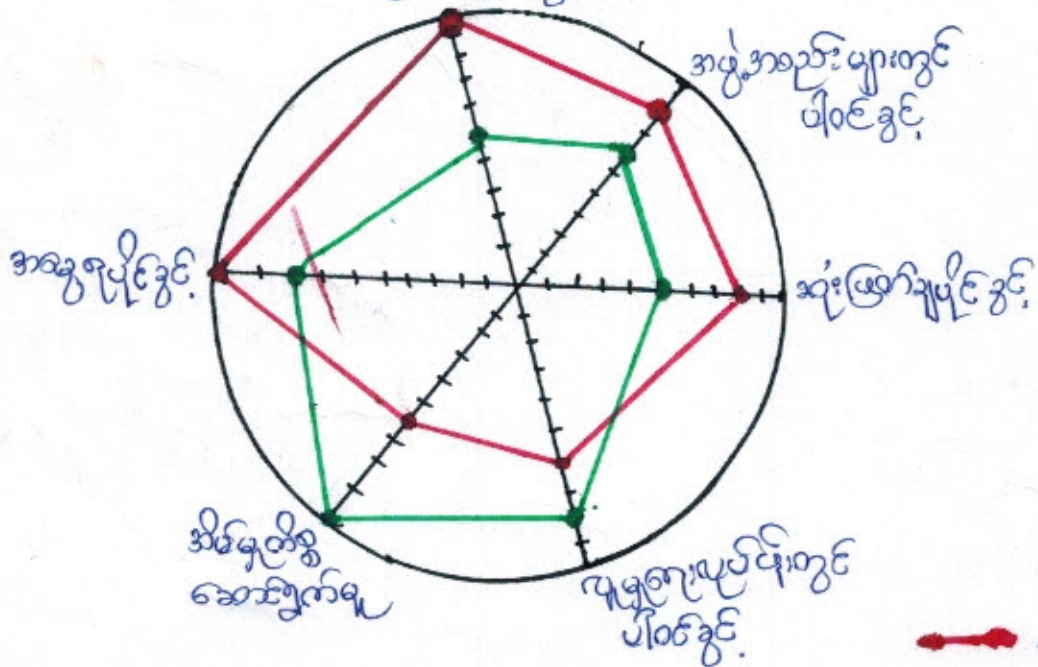

— ကျား  
— မ

သုံးသပ်ချက်

နားမော်ကျေးရွာ၏ ပင်ပန်းကုဆိမ်သုံးသပ်ရာတွင် အမျိုးသားနှင့်အမျိုးသမီး  
များ၏ လုပ်ဆောင်နိုင်မှုများကို နှိုင်းယှဉ်ခြင်းဖြစ်သည်။ အမျိုးသားများသည်  
အချို့နေရာတွင် ဦးဆောင်နိုင်သော်လည်း အချို့နေရာများတွင် အမျိုးသမီး  
များသာ လုပ်ဆောင်နိုင်ကြောင်းတွေ့ရှိရသည်။ ကျွမ်းမာရေး၊ နှိုးပညာရေး၊  
အိမ်မှုငါးစွဲများကို အမျိုးသမီးများ ဦးစားပေး လုပ်ဆောင်နိုင်ကြသည်။ အမျိုး  
သားများမှာ ဝင်ငွေနှင့် အခြားရာရာ၌ ဦးဆောင်နိုင်ကြသည်။



ပူးပေါင်းပစ်ခတ်သူ = ကျေး (၂၄)၊ မ (၂၈)၊ ဦးဆောင်သူ = ဒေါ်စု

ကျေးဇူးဖြင့် ချိတ်ဆက်ခဲ့သော အဖွဲ့အစည်းများ

- ကျေးဇူးတင်အဖွဲ့
- ကျန်းမာရေး
- ပညာရေး
- ရယူရေးအဖွဲ့
- အားကစား
- အစားအသောက်
- ငြိမ်းချမ်းစေ
- အိမ်ထောင်ရေး
- ဝေပေးရေး
- မြို့နယ် အစားအသောက်
- မြို့နယ် ကျန်းမာရေး
- မြို့နယ် ပညာရေး
- မြို့နယ် အိမ်ထောင်ရေး
- ကျေးလက် အဖွဲ့အစည်း



သုံးထပ်ချက်

နားဆော်ကျေးဇူး၏အဖွဲ့အစည်းများဖြင့်ချိတ်ဆက်ယူများမှာ  
ဇနီးနှင့်အဖွဲ့ချုပ်ဆက်သောအဖွဲ့များအစည်းအရုံး၊ ပညာရေး၊ ကျန်းမာရေး  
ဖိုးသတ်၊ ကျေးဇူးတော်အဖွဲ့အစည်း၊ ကျေးဇူးအဖွဲ့အစည်း၊ အစည်းအရုံး  
ပညာရေး၊ ကျန်းမာရေး၊ ကျန်းမာရေး၊ အားကစား၊ ကျန်းမာရေး၊ ဖြစ်သူစစ်၊  
ဖိုးသတ်၊ ဂရိပက၊ ကျန်းမာရေးအဖွဲ့အစည်း၊ အဖွဲ့အစည်းအဖွဲ့အစည်း  
သည်။

.....နူးဖော်ကျေးရွာမှ တင်ပြသော အခက်အခဲ အတားအဆီးများ

အမျိုးသားအဖွဲ့မှ တင်ပြသော အခက်အခဲ အတားအဆီးများ		အမျိုးသမီးအဖွဲ့မှ တင်ပြသော အခက်အခဲ အတားအဆီးများ	
၁	ယဉာဇေးအခက်အခဲ	၁	ယဉာဇေးအခက်အခဲ
၂	လမ်းပန်းဆက်သွယ်ရေးအခက်အခဲ	၂	လမ်းပန်းဆက်သွယ်ရေးအခက်အခဲ
၃	ငြိမ်းအခက်အခဲ	၃	သောက်သုံးစရာအခက်အခဲ
၄	ဝေငွေအခက်အခဲ	၄	ကျန်းမာရေးအခက်အခဲ
၅		၅	

နောင်လာမည့် (၅)နှစ်အတွင်း ကျေးရွာဖွံ့ဖြိုးရေး မျှော်မှန်းလျာထားချက်များ

အမျိုးသားအဖွဲ့မှတင်ပြသော မျှော်မှန်းချက်များ		အမျိုးသမီးအဖွဲ့ တင်ပြသော မျှော်မှန်းချက်များ	
၁	ယဉာဇေးအဆောက်အအုံများဖြည့်စုံရန်	၁	ယဉာဇေးအဆောက်အအုံများဖြည့်စုံရန်
၂	လမ်းပန်းဆက်သွယ်ရေးကောင်းမွန်လာစေရန်	၂	လမ်းပန်းဆက်သွယ်ရေးကောင်းမွန်လာစေရန်
၃	ငြိမ်းစေရန်	၃	သောက်သုံးစရာဖြည့်စုံလာစေရန်
၄	ခိုက်ဖျိုးဖျိုးပေါ်များစေရန်	၄	ကျန်းမာရေးဝန်ဆောင်မှုဖြည့်စုံလာစေရန်

ကျေးရွာသည်ဖွံ့ဖြိုးမှုအားနည်းသော ကျေးရွာတစ်ရွာဖြစ်သောကြောင့် လိုအပ်ချက်များစွာ ရှိနေပါသည်။ ထိုမျှော်မှန်းချက်များမှာ ကျေးရွာရှိ အမျိုးသား/အမျိုးသမီးများ၏ တင်ပြဆွေးနွေးမှုများဖြစ်ပါသည်။ နောင်လာမည့် (၅)နှစ်အတွင်း ကျေးရွာဖွံ့ဖြိုးရေး မျှော်မှန်းလျာထားချက်များကို ကြည့်ခြင်းအားဖြင့် စီမံကိန်းအပေါ် ဝင်စွယ်ကျေးရွာသူ/သားများ၏ မျှော်မှန်းချက်ကို သိရှိနိုင်ပါသည်။

၁၃။ အစည်းအဝေးမှတ်တမ်းများ

(က)-၁။ အမျိုးသမီးကဏ္ဍအစည်းအဝေးမှတ်တမ်းနှင့် စစ်ဆေးရမည့်အချက်များ

၁။ အမျိုးသမီးကဏ္ဍ အစည်းအဝေးမှတ်တမ်း

စီမံကိန်းပထမနှစ်အတွက်ကျေးရွာမိတ်ဆက်အစည်းအဝေးပြုလုပ်ရန်ဖိတ်ကြားရာတွင်အမျိုးသမီးများအချိုးညီစွာပါဝင်ရန်ကျေးရွာတာဝန်ရှိသူများနှင့်အုပ်ချုပ်ရေးမှူးထံသို့ပြောကြားခဲ့ပါသည်။ အစည်းအဝေးတိုင်းတွင်အမျိုးသမီးများပြောကြားလိုသောအချက်များကိုလွတ်လပ်ပွင့်လင်းစွာပြောကြားနိုင်ကြောင်းကိုလည်းအသိပေးထားပါသည်။ ကျေးရွာအုပ်စုအဆင့်တွင်နှစ်စဉ်ပြုလုပ်သောလုပ်ငန်းများတွင်အမျိုးသမီးများတင်ပြတောင်းဆိုသောလုပ်ငန်းတစ်ခုပါဝင်မည်ဖြစ်ကြောင်းကိုလည်းပြောကြားခဲ့ပါသည်။ လုပ်ငန်းခွဲများအကောင်အထည်ဖော်ဆောင်ရွက်သောလုပ်ငန်းဖြစ်ပါကတူညီသောလုပ်ငန်းအတွက်တူညီသောလုပ်ငန်စာများရှိမည်ကိုလည်းပြောကြားခဲ့ပါသည်။ စီမံကိန်းတွင်အမျိုးသမီး/သားခွဲခြားမှုများမရှိစေရန်ရည်ရွယ်ထားသည်ကိုလည်းပြောကြားမှုပြုလုပ်ခဲ့သည်။ အမျိုးသမီးများ၏ဦးဆောင်နိုင်မှုနှင့်စီမံခန့်ခွဲမှုစွမ်းရည်များတိုးတက်လာစေရန်အတွက်ကော်မတီများထဲတွင်အမျိုးသမီးများ(၅၀%)ပါဝင်ရမည်ဖြစ်ပါသည်။ ဆပ်ကော်မတီတစ်ခုတိုင်းတွင်လည်းအနည်းဆုံးအမျိုးသမီးတစ်ဦးပါဝင်ရမည်ဖြစ်ပါသည်။ ကော်မတီဝင်အမျိုးသမီးများသည်တင်ပြဆွေးနွေးမှုများပြုလုပ်ခြင်း၊ ဆုံးဖြတ်ချက်ချခြင်းများပြုလုပ်ရမည်ဖြစ်ပါသည်။ အမျိုးသားများမှလည်းကူညီပံ့ပိုးပေးရမည်ဖြစ်ပါသည်။ ဒုတိယအကြိမ်အစည်းအဝေးများတွင်အမျိုးသမီးများသည်လိုအပ်ချက်အခက်အခဲများကိုလွတ်လပ်စွာဆွေးနွေးနိုင်ရန်အမျိုးသမီးသီးသန့်အုပ်စုများဖွဲ့ပြီးအခက်အခဲများဖော်ထုတ်ခြင်းကိုလည်းလုပ်ကိုင်ခဲ့ပါသည်။

၂။ ကျေးရွာမိတ်ဆက်အစည်းအဝေးတွင် အမျိုးသမီးကဏ္ဍအတွက် စောင့်ကြည့်စစ်ဆေးရမည့်အချက်များ

ကျေးရွာ/ကျေးရွာအုပ်စုအမည်- နားမော် ကျေးရွာ၊ ကျောက်တုံး ကျေးရွာအုပ်စု

စဉ်	အကြောင်းအရာ	တွေ့ရှိချက်		မှတ်ချက်
		✓	X	
၁။	အစည်းအဝေးတက်ရောက်လူသူများအား ကျား၊မ ရေးရာအခြေခံသဘောတရားများကို ရှင်းလင်းဆွေးနွေးခဲ့ပါသလား။	✓		
၂။	စီမံကိန်းပါဝင်သော ကျား၊မရေးရာ အကောင်အထည်ဖော်ရေး လိုအပ်ချက်(၅)ချက်ကို ရှင်းလင်းပြခဲ့ပါသလား။	✓		
၃။	အစည်းအဝေးခေါ်ယူရာတွင် အမျိုးသား/သမီးများ အချိုးညီစွာတက်ရောက်နိုင်ရေး အတွက်အသိပေးတိုက်တွန်း စည်းရုံးခဲ့တာမျိုးရှိခဲ့ပါသလား။	✓		
၄။	အမျိုးသမီးများ၏ စကားသံများပြောဆိုနိုင်ခွင့်များ ပိုမိုထွက်ပေါ်လာအောင် ဖန်တီးပေးခဲ့ ပါသလား။	✓		
၅။	ဆပ်ကော်မတီဖွဲ့ များ ဖွဲ့စည်းရာတွင်အမျိုးသမီးများနှင့် ပါဝင်ဖွဲ့စည်းရေး၊ ပူးပေါင်းပါဝင်ရေး ဦးဆောင်နိုင်ရေးအတွက် တွန်းအားပေးကူညီဆောင်ရွက်ခဲ့ပါသလား။	✓		
၆။	အစည်းအဝေးကို အမျိုးသား/သမီးများ အလွယ်တကူပါဝင်တက်ရောက်နိုင်သော အချိန်နှင့် နေရာများကိုရွေးချယ်ခြင်း၊ ထည့်သွင်းစဉ်းစားဆောင်ရွက်ခြင်းများတို့ကို လုပ်ဆောင်ခဲ့ပါသလား	✓		
၇။	လူနည်းစု၊ ဆင်းနွမ်းပါး၊ ထိခိုက်လွယ်သောအုပ်စုများကို အစည်းအဝေးမတင်မီ အချိန်များ က ရှာဖွေဖော်ထုတ်ခဲ့တာမျိုးများ ရှိပါသလား။	✓		

၈။	လူနည်းစု/ဆင်းရဲ/နွမ်းပါး/ထိခိုက်လွယ်သော အမျိုးသား/သမီးများထဲမှ အချို့ကို အစည်းအဝေးတက်ရောက်နိုင်အောင် ဖိတ်ကြား ဆောင်ရွက်မှုမျိုးရှိခဲ့ပါသလား။	✓		
၉။	လူနည်းစု/ဆင်းရဲ/နွမ်းပါး/ထိခိုက်လွယ်သောအမျိုးသား/အမျိုးသမီးများနှင့် ကြုံတွေ့နေရ သောအခက်အခဲများကို သင်ဆွေးနွေး မေးမြန်းခဲ့တာမျိုး ရှိပါသလား။	✓		
၁၀။	အမျိုးသမီးများ ပြောဆိုတင်ပြနိုင်အောင် အချိန်ပေးရန်ကြိုတင်စီစဉ်ဆောင်ရွက်မှု မျိုးများဆောင်ရွက်ခဲ့တာများ ရှိပါသလား။	✓		
၁၁။	စီမံကိန်းလုပ်ငန်းခွဲများရှာဖွေဖော်ထုတ်ရာတွင် အမျိုးသား/သမီးများသီးခြားဆွေးနွေး ဖော်ထုတ်ဆောင်ရွက်ခဲ့တာမျိုး ရှိပါသလား။	✓		
၁၂။	ကျေးရွာစီမံကိန်း အထောက်အကူပြုကော်မတီဖွဲ့စည်းရာတွင် အမျိုးသမီး၊ အမျိုးသား အချိုးညီမျှစွာ (၅၀:၅၀) ဖွဲ့စည်းနိုင်ခဲ့ပါသလား။ မဖွဲ့စည်းနိုင်ခဲ့ပါက မှတ်ချက်တွင် ရှင်းလင်းပါ။	✓		
၁၃။	ဆပ်ကော်မတီများတွင် အနည်းဆုံး အမျိုးသမီးအဖွဲ့ဝင် တစ်ဦးနှုန်းဖြင့် ပါဝင်ဖွဲ့စည်းနိုင်ခဲ့ပါသလား။ မဖွဲ့စည်းနိုင်ခဲ့ပါက မှတ်ချက်တွင် ရှင်းလင်းပါ။	✓		
၁၄။	ကျေးရွာ/ကျေးရွာအုပ်စု ဖွံ့ဖြိုးရေးစီမံချက် များတွင် အမျိုးသမီးများ ရွေးချယ်ဆုံးသည့် လုပ်ငန်းစီမံချက် အနည်းဆုံးတစ်ခုပါဝင်နိုင်ရေးအတွက် စည်းရုံးဆွေးနွေးမှုများ ပြုလုပ်ဆောင်ရွက်ခဲ့ပါသလား။	✓		
၁၅။	တက်ရောက်လာသူများအား အမျိုးသမီးများ၏ လိုအပ်ချက်များကို ဖြည့်ဆည်းပေးနိုင်ရန် အမျိုးသမီးရွေးချယ် လိုက်သောဦးစားပေးရွေး ချယ်မှုများ ကိုထောက်ပံ့ပေးသွားမည်ဖြစ်ကြောင်း အသိပေးပြောကြားခဲ့ပါသလား။	✓		
၁၆။	ရွေးချယ်လိုက်သော စီမံကိန်းလုပ်ငန်းခွဲများသည် ဒေသတွင်းမှာရှိသော လူနည်းစု/ဆင်းရဲ/ နွမ်းပါး/ထိခိုက်လွယ် အုပ်စုများအပေါ် မည်သို့အကျိုးပြုနိုင်မည်ဖြစ်ကြောင်း ရှင်းလင်း ပြောကြားခြင်း၊ မှတ်တမ်းတင်ခြင်းများတို့ကို ဆောင်ရွက်ခဲ့ပါသလား။	✓		
၁၇။	ကျေးရွာအုပ်စုအဆင့် အစည်းအဝေးပြုလုပ်ရာတွင် အုပ်စု စီ/ထောက် ကော်မတီဝင်များကို ကျား၊မရေးရာလိုအပ်ချက်များ အကြောင်းကိုရှင်းလင်းပြောကြားခဲ့ပါသလား။	✓		
၁၈။	ကျေးရွာအုပ်စုအဆင့် အစည်းအဝေးပြုလုပ်ရာတွင် အုပ်စု စီ/ထောက် ကော်မတီဝင်များ အားလုံး တက်ရောက်နိုင်မှု ရှိ/မရှိ စစ်ဆေးခဲ့ပါသလား။ မတက်ရောက်နိုင်ခဲ့ပါက မှတ်ချက်တွင် ရှင်းလင်းပါ။	✓		

နားဖော်ကျေးဇူးတင်အားတင် စီမံခန့်ခွဲမှု၊ နဖွဲ့ထံများ < ၂၀၁၈ >

ကျေးဇူးတင်စီမံခန့်ခွဲမှု၊ နထောက်နပူပြုကော်မတီ - ဦးအောင်ထက်  
< ၂၀၁၅ > - ဒေါ်ခင်မာ

ယာယုရေးဆရာကော်မတီ < ခေါင်းဆောင် > ဒေါ်ခင်မာ  
ဗဟိုရေးဆရာ - ဦးစော်မင်း  
နဖွဲ့ထံ - ဦးစိုးမိုး

ဆောင်ရွက်ပုံ၊ ခြီးကြပ်ရေးဆရာကော်မတီ < ခေါင်းဆောင် > ဦးထင်ထင်  
နဖွဲ့ထံ - ဒေါ်ခင်မာ  
နဖွဲ့ထံ - ဒေါ်ခင်မာ

လုပ်ငန်းစဉ်စီမံခန့်ခွဲမှု၊ နထောက်နပူပြုကော်မတီ < ခေါင်းဆောင် > ဦးစော်မင်း  
နဖွဲ့ထံ - ဒေါ်ခင်မာ  
နဖွဲ့ထံ - ဒေါ်ခင်မာ

ဖောက်ဖျက်မှု၊ ခြီးကြပ်ရေးဆရာကော်မတီ - ဦးထင်ထင်  
တာဝန်ခံ - ဒေါ်ခင်မာ

စာတမ်းစီမံခန့်ခွဲမှု - ဦးစိုးမိုး  
- ဒေါ်ခင်မာ

ကျေးဇူးတင်အားတင်စာရေး - ဦးထင်ထင်

လူထုပဟိုပြုစီမံကိန်းစီမံကိန်းလက်စွဲ

အပိုင်း-၃ ၂၉.၉.၂၀၁၅

ပုံစံ-၁ ကျေးရွာအခြေခံအချက်အလက်များ (Form PC 1)

လမ်းညွှန်ချက်/ ကျေးရွာတစ်ရွာသို့ ပထမဆုံး မိတ်ဆက်ရေးသွားရောက်သောအခါ လူထုစည်းရုံးရေးမှူးသည် ကျေးရွာခေါင်းဆောင်များအားကျေးရွာအချက်အလက်များကိုမေတ္တာရပ်ခံ၍တောင်းခံရသည်။ ဤအချက်အလက်များကိုစီမံကိန်းမိတ်ဆက်အစည်းဝေးမတိုင်မီတောင်းခံရမည်။ စီမံကိန်းမိတ်ဆက်အစည်းဝေးတွင် လူထုစည်းရုံးရေးမှူးသည် ဤအချက်အလက်များအားစစ်ဆေးပြီးမှန်ကန်အောင်ပြုလုပ်ရမည်။ ပြီးနောက်တွင် လူထုစည်းရုံးရေးမှူးမှ သတင်းအချက်အလက်ထဲသို့ Tablets မှတစ်ဆင့်ဖြည့်သွင်းရမည်။

ကျေးရွာအုပ်ချုပ်ရေးမှူးအမည် ဦးကျော်သိန်း ကျေးရွာအုပ်ချုပ်ရေးမှူး ၀၇-၀၅-၁၀၃၇၄၆၁ လူထုစည်းရုံးရေးမှူး၏အမည် ဒေါ်ခင်လှိုင်

ပြည်နယ်/တိုင်းဒေသကြီး စစ်ကိုင်းတိုင်း မြို့နယ် မင်းမောက် ကျေးရွာအုပ်စု ကျေးရွာ နားမော်

က. လူဦးရေ

လူမျိုးစု	အိမ်ထောင်စုအရေအတွက်	ကိုးကွယ်သည့်ဘာသာ	အိမ်ထောင်စုအရေအတွက်
လူမျိုးစု (၁) <u>မြန်မာ</u>	<u>၉၈</u>	ဘာသာ(၁) <u>ဗုဒ္ဓ</u>	<u>၁၁၂</u>
လူမျိုးစု (၂) <u>ဗမာ</u>	<u>၄</u>	ဘာသာ(၂) -----	
လူမျိုးစုရော-----		ဘာသာရော-----	

	အမျိုးသား(အရေအတွက်)	အမျိုးသမီး(အရေအတွက်)
လူဦးရေ	<u>၁၁၃</u>	<u>၂၂၁</u>
အိမ်ထောင်ဦးစီး	<u>၇၈</u>	<u>၂၄</u>

(ခ) လက်လှမ်းမီအသုံးပြုနိုင်သည့်အဆောက်အအုံများ

စာသင်ကျောင်း	အမှတ်ခြံပေါ	ကျန်းမာရေး	အမှတ်ခြံပေါ	ဘာသာရေးအဆောက်အအုံ	အမှတ်ခြံပေါ
အထက်တန်းကျောင်း	<input type="checkbox"/>	ဆေးရုံ	<input type="checkbox"/>	စေတီ	<input type="checkbox"/>
အလယ်တန်းကျောင်း	<input checked="" type="checkbox"/>	ကျန်းမာရေးဌာန	<input type="checkbox"/>	ဘုန်းကြီးကျောင်း	<input checked="" type="checkbox"/>
မူလတန်းကျောင်း	<input checked="" type="checkbox"/>	ကျန်းမာရေးဌာနခွဲ	<input checked="" type="checkbox"/>	ဟိန္ဒူဘုရားကျောင်း	<input type="checkbox"/>
မူကြိုကျောင်း	<input checked="" type="checkbox"/>	ဆေးပေးခန်း	<input type="checkbox"/>	ခရစ်ယာန်ကျောင်း	<input type="checkbox"/>
အခြား	<input type="checkbox"/>	အခြား	<input type="checkbox"/>	ဗလီ	<input type="checkbox"/>
				အခြား	<input type="checkbox"/>
မှတ်ချက် <u>လ-ခွဲကျောင်းရှိ</u>		မှတ်ချက်		မှတ်ချက်	



လူထုပဟိုပြုစီမံကိန်းစီမံကိန်းလက်စွဲ

အပိုင်း-၃ ၂၉.၉.၂၀၁၅

(ဂ) ကျွမ်းကျင်သူများမှတ်တမ်း ၊ ကျေးရွာတွင်နေထိုင်သော သို့မဟုတ် တခြားရွာမှလာရောက်သောကျွမ်းကျင်သူများ

(၁) စာသင်ကျောင်း			(၂) ကျန်းမာရေး			(၃) လက်မှုပညာရှင်		
	ရွာတွင်နေထိုင်သူ	အခြားရွာမှလာသူ		ရွာတွင်းနေထိုင်သူ	အခြားရွာမှလာသူ		ရွာတွင်းနေထိုင်သူ	အခြားရွာမှလာသူ
မူလတန်းပြဆရာ၊ ဆရာမ	<input checked="" type="checkbox"/>	<input type="checkbox"/>	ဆရာဝန်	<input type="checkbox"/>	<input type="checkbox"/>	လက်သမား	<input checked="" type="checkbox"/>	<input type="checkbox"/>
အထက်တန်းပြဆရာ၊ ဆရာမ	<input type="checkbox"/>	<input type="checkbox"/>	လက်ထောက်ကျန်းမာရေးမှူး	<input type="checkbox"/>	<input type="checkbox"/>	ပန်းရံ	<input type="checkbox"/>	<input type="checkbox"/>
အလက်တန်းပြဆရာ၊ ဆရာမ	<input type="checkbox"/>	<input checked="" type="checkbox"/>	အမျိုးသမီးကျန်းမာရေးဆရာမ	<input type="checkbox"/>	<input type="checkbox"/>	လျှပ်စစ်ဆိုင်ရာ	<input type="checkbox"/>	<input type="checkbox"/>
မူကြံဆရာ၊ ဆရာမ	<input checked="" type="checkbox"/>	<input type="checkbox"/>	အရံသားဖွား	<input checked="" type="checkbox"/>	<input checked="" type="checkbox"/>	ရေပိုက်သွယ်သူ	<input type="checkbox"/>	<input type="checkbox"/>
အခြား	<input type="checkbox"/>	<input type="checkbox"/>	ပြည်သူ့ကျန်းမာရေးလုပ်သား (၁)/(၂)	<input type="checkbox"/>	<input type="checkbox"/>	စက်ပြင်ဆရာ	<input type="checkbox"/>	<input type="checkbox"/>
မှတ်ချက်				မှတ်ချက်				

(ဃ) ကျေးရွာသို့ ရောက်ရှိနိုင်သည့်လမ်းအခြေအနေ / ကျေးရွာတစ်ရွာသည် ၎င်း၏ကျေးရွာအုပ်စုနှင့် ဆက်သွယ်ထားသောလမ်းအခြေအနေ (အောက်ပါတို့ကိုပိုင်းပါ)

ကျောက်ကြမ်းလမ်း      ကတ္တရာလမ်း      ကွန်ကရစ်လမ်း      မော်တော်ဆိုင်ကယ်လမ်း  
 ကျောက်ခင်းလမ်း      မြေသားလမ်း      လူသွားလမ်း      အခြား \_\_\_\_\_

(င) ကျေးရွာဖွံ့ဖြိုးမှုစီမံချက်

- (၁) လူထုပဟိုပြုစီမံကိန်းမတင်မီ ဤကျေးရွာတွင်ကျေးရွာဖွံ့ဖြိုးမှုစီမံချက်ရှိခဲ့ပါသလား? ပိုင်းပါ  
ရှိပါသည်/မရှိပါ/မသိပါ
- (၂) ရှိခဲ့ပါလျှင် ဤစီမံချက်ကို မည်သည့် ခုနှစ်တွင်ပြင်ဆင်ခဲ့ပါသနည်း? နှစ် ၂၀၁၃ / မသိပါ
- (၃) ဤစီမံချက်ကို မြို့နယ်မှအတည်ပြုခဲ့ပါသလား? ပြုခဲ့ပါသည်/မပြုခဲ့ပါ / မသိပါ

(စ) ခရီးအကွာအဝေး

- (၁) ဤကျေးရွာ၏ပဟိုမှ၎င်းကျေးရွာအုပ်စု၏ပဟိုအထိခရီးခိုင်မည်မျှကွာဝေးသနည်း? မိုင် ၃.၅၆ / မသိပါ
- (၂) ဤကျေးရွာမှ ၎င်းကျေးရွာအုပ်စုပဟိုအထိသွားလာရာတွင်ကြာမြင့်သည့်အချိန် ၃၀ မိနစ် - နာရီ

ခြောက်သွေ့ရာသီတွင်ကြာချိန် ----- ထော်လာဂျီ/မော်တော်ဆိုင်ကယ်/ခြေလျှင်/လား/မော်တော်ဘုတ်/  
 အခြား -----  
 မိုးရာသီတွင်ကြာချိန် ----- ထော်လာဂျီ/မော်တော်ဆိုင်ကယ်/ခြေလျှင်/လား/မော်တော်ဘုတ်/  
 အခြား -----

(ဆ) ပတ်ဝန်းကျင်ဆိုင်ရာသဘာဝဘေးအန္တရာယ် -

ဤကျေးရွာတွင်ကြေးခြင်းကဲ့သို့ သဘာဝဘေးအန္တရာယ်ကျရောက်ဖူးခြင်းရှိပါသလား။  
 မရှိပါ       ရှိပါသည်      ရှိလျှင်ဖော်ပြပါ -----



လူထုဗဟိုပြုစီမံကိန်းစီမံကိန်းလက်စွဲ  
အပိုင်း-၃ ၂၉.၉.၂၀၁၅

(၈) ကျေးရွာတွင် ဖွဲ့စည်းထားသော အဖွဲ့အစည်းများ  
လူထုဗဟိုပြုစီမံကိန်းမတိုင်မီ ဤကျေးရွာတွင် ကျေးရွာဖွံ့ဖြိုးရေးအတွက် အစိုးရ(သို့)ရွာသားများကိုယ်တိုင်(သို့) စီမံကိန်းတစ်ခုခုမှ  
ဖွဲ့စည်းထားသည့် အဖွဲ့အစည်းများရှိပါသလား။

(၁) ကျေးလက်ဒေသဖွံ့ဖြိုးရေး (ကံစာကမ္ဘာမြေပြင်)

(၂) -----

ကျေးရွာခေါင်းဆောင်

အမည် ဦးကျော်သန်း

လက်မှတ် နေ့စွဲ ၂၀.၇.၂၀၁၆

လူထုစည်းရုံးရေးမှူး

အမည် ဒေါ်ခင်ဦးမေ

လက်မှတ် နေ့စွဲ ၁၅.၇.၂၀၁၆





ပုံစံ - ၈ - ၁ ကျေးရွာအခြေခံအချက်အလက်များ (Form PC 1)

လမ်းညွှန်ချက်၊ ကျေးရွာတစ်ရွာသို့ ပထမဆုံးမိတ်ဆက်ခရီး သွားရောက်သောအခါ လူထုစည်းရုံးရေးမှူးသည် ကျေးရွာ ခေါင်းဆောင်များအား ကျေးရွာအချက်အလက်များကို မေတ္တာရပ်ခံ၍ တောင်းခံရသည်။ ဤအချက်အလက်များကို စီမံကိန်း မိတ်ဆက်အစည်းဝေးမတိုင်မီတောင်းခံရမည်။ စီမံကိန်းမိတ်ဆက်အစည်းဝေးတွင် လူထုစည်းရုံးရေးမှူးသည် ဤအချက်အလက် များအား စစ်ဆေးပြီး မှန်ကန်အောင်ပြုလုပ်ရမည်။ ပြီးနောက်တွင် လူထုစည်းရုံးရေးမှူးမှ သတင်းအချက်အလက်ထဲသို့ Tablets မှ တစ်ဆင့် ဖြည့်သွင်းရမည်။

ကျေးရွာခေါင်းဆောင် အမည် ဦးဇွန်းအောင် ကျေးရွာခေါင်းဆောင်၏ ဖုန်းနံပါတ် ၀၇-၄၅၂၇၁၆၆၆၆ လူထုစည်းရုံးရေးမှူး၏ အမည် ဒေါ်ခင်မြင့် ဖုန်းနံပါတ် ၆၀

ပြည်နယ်/တိုင်းဒေသကြီး မြို့နယ် ဗန်းမောက် ကျေးရွာအုပ်စု ကျောက်တန်း ကျေးရွာ ၃၁ ဝေ

က။ လူဦးရေ

လူမျိုးစု	အိမ်ထောင်စုအရေအတွက်	ကိုးကွယ်သည့်ဘာသာ	အိမ်ထောင်စုအရေအတွက်
လူမျိုးစု (၁) <u>မြန်မာ</u>	<u>၁၀၉</u>	ဘာသာ (၁) <u>ဗုဒ္ဓ</u>	<u>၁၁၅</u>
လူမျိုးစု (၂) <u>ကချင်</u>	<u>၁</u>	ဘာသာ (၂) -----	
လူမျိုးစု (၃) <u>ဗမာ</u>	<u>၀</u>	ဘာသာ (၃) -----	
လူမျိုးစုရော -----		ဘာသာရော -----	
အခြား	အရေအတွက်		
မသန်စွမ်းသူများ	<u>၉</u>		
သက်ကြီးရွယ်အိုများ (၆၅ နှစ် နှင့် အထက်)	<u>၄၁</u>		
စစ်ဘေးရှောင်			

	အမျိုးသား (အရေအတွက်)	အမျိုးသမီး (အရေအတွက်)
လူဦးရေ		
လူမျိုးစု (၁) <u>မြန်မာ</u>	<u>၂၇၄</u>	<u>၃၂၈</u>
လူမျိုးစု (၂) <u>ကချင်</u>	<u>၂</u>	<u>၂</u>
လူမျိုးစု (၃) <u>ဗမာ</u>	<u>၁</u>	
အခြား		
အိမ်ထောင်ဦးစီး	<u>၉၁</u>	<u>၂၄</u>

(ခ) အခြေခံအဆောက်အအုံ အသုံးအဆောင်များ

စာသင်ကျောင်း	အမှတ် ခြံပင်	ကျန်းမာရေး	အမှတ် ခြံပင်	ဘာသာရေး အဆောက် အအုံများ	အမှတ် ခြံပင်
အထက်တန်းကျောင်း	<input type="checkbox"/>	ဆေးရုံ	<input type="checkbox"/>	စေတီ	<input type="checkbox"/>
အလယ်တန်းကျောင်း	<input checked="" type="checkbox"/>	ကျန်းမာရေးဌာန	<input type="checkbox"/>	ဘုန်းကြီးကျောင်း	<input checked="" type="checkbox"/>
မူလတန်းကျောင်း	<input checked="" type="checkbox"/>	ကျန်းမာရေးဌာနခွဲ	<input checked="" type="checkbox"/>	ဟိန္ဒူဘုရားကျောင်း	<input type="checkbox"/>
မှိုက်ကျောင်း	<input type="checkbox"/>	ဆေးပေးခန်း	<input type="checkbox"/>	ခရစ်ယာန်ကျောင်း	<input type="checkbox"/>
အခြား	<input type="checkbox"/>	အခြား	<input type="checkbox"/>	ဝါး	<input type="checkbox"/>
မှတ်ချက်		မှတ်ချက်		မှတ်ချက်	

(ဂ) ကျွမ်းကျင်သူများမှတ်တမ်း (ကျေးရွာတွင်နေထိုင်သော သို့မဟုတ် တခြားရွာမှလာရောက်သော ကျွမ်းကျင်သူများ)

(၁) စာသင်ကျောင်း			(၂) ကျန်းမာရေး			(၃) လက်မှုပညာရှင်		
	ရွာတွင် နေ ထိုင်သူ	အခြား ရွာမှ လာသူ		ရွာတွင် နေ ထိုင်သူ	အခြား ရွာမှ လာသူ		ရွာတွင် နေ ထိုင်သူ	အခြား ရွာမှ လာသူ
မူလတန်းပြဆရာ/မ	<input type="checkbox"/>	<input checked="" type="checkbox"/>	ဆရာဝန်	<input type="checkbox"/>	<input type="checkbox"/>	လက်သမား	<input checked="" type="checkbox"/>	<input type="checkbox"/>
အထက်တန်းပြဆရာ/မ	<input type="checkbox"/>	<input type="checkbox"/>	လက်ထောက် ကျန်းမာရေးမှူး	<input type="checkbox"/>	<input type="checkbox"/>	ပန်းရံ	<input type="checkbox"/>	<input type="checkbox"/>
အလယ်တန်းပြဆရာ/မ	<input type="checkbox"/>	<input checked="" type="checkbox"/>	အမျိုးသမီးကျန်းမာရေး ဆရာမ	<input type="checkbox"/>	<input type="checkbox"/>	လှုပ်စစ်ကျွမ်းကျင်၊ မီးသမား	<input type="checkbox"/>	<input type="checkbox"/>
မူကြိုဆရာ/မ	<input checked="" type="checkbox"/>	<input type="checkbox"/>	သားရွားဆရာမ	<input checked="" type="checkbox"/>	<input checked="" type="checkbox"/>	ရေငိုက်သွယ်သူ	<input type="checkbox"/>	<input type="checkbox"/>
အခြား	<input type="checkbox"/>	<input type="checkbox"/>	ပြည်သူ့ကျန်းမာရေးလုပ်သား	<input type="checkbox"/>	<input type="checkbox"/>	ကော်ပြင်ဆရာ	<input type="checkbox"/>	<input type="checkbox"/>
မှတ်ချက်			မှတ်ချက်			မှတ်ချက်		

(ဃ) ကျေးရွာသို့ ရောက်ရှိနိုင်သည့် လမ်းအခြေအနေ / ကျေးရွာတစ်ရွာသည် ၎င်း၏ ကျေးရွာအုပ်စုနှင့် ဆက်သွယ်ထားသော လမ်းအခြေအနေ (အောက်ပါတို့ကိုပိုင်းပါ)

ကျောက်ကြမ်းလမ်း      ကတ္တရာလမ်း      ကွန်ကရစ်လမ်း      မော်တော်ဆိုင်ကယ်လမ်း  
 ကျောက်ခင်းလမ်း      ခြေသားလမ်း      လူသွားလမ်း      အခြား \_\_\_\_\_

(င) ကျေးရွာဖွံ့ဖြိုးမှုစီမံချက်

- (၁) လူထုပတ်ဝန်းကျင်ထိခိုက်မှုမရှိစေရန် ဤကျေးရွာတွင်ကျေးရွာဖွံ့ဖြိုးမှု စီမံချက်ရှိခဲ့ပါသလား? ပိုင်းပါ  
 ရှိပါသည်/မရှိပါ/မသိပါ
- (၂) ရှိခဲ့ပါလျှင် ဤစီမံချက်ကို မည်သည့် ခုနှစ်တွင်ပြင်ဆင်ခဲ့ပါသနည်း? နှစ်-----/မသိပါ
- (၃) ဤစီမံချက်ကို မြို့နယ်မှအတည်ပြုခဲ့ပါသလား? ပြုခဲ့ပါသည်/မပြုခဲ့ပါ /မသိပါ

(စ) ခရီးအကွာအဝေး

- (၁) ဤကျေးရွာ၏ပတ်ဝန်းကျင်မှ ၎င်းကျေးရွာအုပ်စု၏ပတ်ဝန်းကျင်မှ ခရီးမိုင်မည်မျှကွာဝေးသနည်း? မိုင်-----/မသိပါ
- (၂) ဤကျေးရွာမှ ၎င်းကျေးရွာအုပ်စု၏ပတ်ဝန်းကျင်မှ သွားလာရာတွင်ကြာမြင့်သည့်အချိန်၊  
 ခြောက်သွေ့ရာသီတွင်ကြာချိန်----- 20 : 00 ----- ထော်လာရီ/မော်တော်ဆိုင်ကယ်/ခြေလျင်/လား/မော်တော်ဘုတ်/  
 အခြား -----  
 မိုးရာသီတွင်ကြာချိန်----- 30 : 00 ----- ထော်လာရီ/မော်တော်ဆိုင်ကယ်/ခြေလျင်/လား/မော်တော်ဘုတ်/  
 အခြား -----

(ဆ) ပတ်ဝန်းကျင်ဆိုင်ရာ သဘာဝဘေးအန္တရာယ်

ဤကျေးရွာတွင် ရေကြီးခြင်းကဲ့သို့ သဘာဝဘေးအန္တရာယ်ကျရောက်ဖူးခြင်း ရှိပါသလား။  
 မရှိပါ       ရှိပါသည်      ရှိလျှင်ဖော်ပြပါ -----

(ဇ) ကျေးရွာတွင် ဖွဲ့စည်းထားသော အဖွဲ့အစည်းများ

လူထုပတ်ဝန်းကျင်ထိခိုက်မှုမရှိစေရန် ဤကျေးရွာတွင် ကျေးရွာဖွံ့ဖြိုးရေးအတွက် အစိုးရ (သို့) ရွာသားများကိုယ်တိုင် (သို့) စီမံကိန်းတစ်ခုခုမှ ဖွဲ့စည်းထားသည့် အဖွဲ့အစည်းများရှိပါသလား။  
 (၁) -----  
 (၂) -----

(ဈ) အထွေထွေအုပ်ချုပ်ရေး ဦးစီးဌာန (GAD) မှ မှတ်တမ်းတင်ထားခြင်း

ဤကျေးရွာသည် အထွေထွေအုပ်ချုပ်ရေး ဦးစီးဌာန (GAD) မှ မှတ်တမ်းတင်ထားမှု ရှိပါသလား။  
 မရှိပါ       ရှိပါသည်

ကျေးရွာခေါင်းဆောင်      လူထုစည်းရုံးရေးမှူး  
 အမည်..... ဦးထွန်းဝင်း.....      အမည်..... ဦးကျော်စွာ.....  
 လက်မှတ်..... [Signature] ..... နေ့စွဲ ၂၀၁၁.၁၂.၁၆.....      လက်မှတ်..... [Signature] ..... နေ့စွဲ ၂၀၁၁.၁၂.၁၆.....



လူထုဗဟိုပြု စီမံကိန်း

ပုံစံ- ၈-၁ ကျေးရွာအခြေခံအချက်အလက်များ (Form PC 1)

လမ်းညွှန်ချက်၊ ကျေးရွာတစ်ရွာသို့ ပထမဆုံးမိတ်ဆက်ခရီးသွားရောက်သောအခါ လူထုစည်းရုံးရေးမှူးသည် ကျေးရွာခေါင်းဆောင်များအားကျေးရွာအချက်အလက်များကိုမေတ္တာရပ်ခံ၍တောင်းခံရသည်။ ဤအချက်အလက်များကိုစီမံကိန်းမိတ်ဆက်အစည်းဝေးမတိုင်မီတောင်းခံရမည်။ စီမံကိန်းမိတ်ဆက်အစည်းဝေးတွင် လူထုစည်းရုံးရေးမှူးသည် ဤအချက်အလက်များအားစစ်ဆေးပြီးမှန်ကန်အောင်ပြုလုပ်ရမည်။ ပြီးနောက်တွင် လူထုစည်းရုံးရေးမှူးမှ သတင်းအချက်အလက်ထဲသို့ Tablets မှတစ်ဆင့် ဖြည့်သွင်းရမည်။

ကျေးရွာအုပ်ချုပ်ရေးမှူးအမည် ဦးကျော်စွာ ကျေးရွာအုပ်ချုပ်ရေးမှူး၏ဖုန်းနံပါတ် ၀၉၅၅၅၅၅၅၅၅ လူထုစည်းရုံးရေးမှူး၏အမည် ဒေါ်ခင်မြ

ပြည်နယ်၊ တိုင်းဒေသကြီး၊ မန္တလေး၊ မြို့နယ်၊ မြို့နယ်၊ ကျေးရွာအုပ်စု၊ ကျေးရွာ၊ နား၊ ၆၆၆

က၊ လူဦးရေ

လူမျိုးစု	အိမ်ထောင်စုအရေအတွက်	ကိုးကွယ်သည့်ဘာသာ	အိမ်ထောင်စုအရေအတွက်
လူမျိုးစု (၁) - <u>ကရိတ်</u>	<u>၁</u>	ဘာသာ(၁) - <u>ဗုဒ္ဓ</u>	<u>၁၁၆</u>
လူမျိုးစု (၂) - <u>ဗမာ</u>	<u>၅</u>	ဘာသာ(၂) -	
လူမျိုးစု (၃) - <u>ရှမ်း</u>	<u>၁၁၀</u>	ဘာသာ(၃) -	
လူမျိုးစုရော -		ဘာသာရော -	
	အရေအတွက်		
မသန်စွမ်းသူများ	<u>၉</u>		
သက်ကြီးရွယ်အိုများ (၆၅ နှစ် နှင့်အထက်)	<u>၄၁</u>		
စစ်ဘေးရှောင်			

	အမျိုးသား(အရေအတွက်)	အမျိုးသမီး(အရေအတွက်)
လူဦးရေ	<u>၂၇၄</u>	<u>၃၃၁</u>
လူမျိုးစု (၁) - <u>ကရိတ်</u>	<u>၁</u>	<u>-</u>
လူမျိုးစု (၂) - <u>ဗမာ</u>	<u>၃</u>	<u>၂</u>
လူမျိုးစု (၃) - <u>ရှမ်း</u>	<u>၂၇၅</u>	<u>၃၂၉</u>
အိမ်ထောင်စုဦးစီး	<u>၉၂</u>	<u>၂၄</u>

(ခ) အခြေခံအဆောက်အအုံ အသုံးအဆောင်များ

စာသင်ကျောင်း	အမှတ်ခြံပိ	ကျန်းမာရေး	အမှတ်ခြံပိ	ဘာသာရေးအဆောက်အအုံများ	အမှတ်ခြံပိ
အထက်တန်းကျောင်း	<input checked="" type="checkbox"/>	ဆေးရုံ	<input type="checkbox"/>	စေတီ	<input type="checkbox"/>
အလယ်တန်းကျောင်း	<input checked="" type="checkbox"/>	ကျန်းမာရေးဌာန	<input type="checkbox"/>	ဘုန်းကြီးကျောင်း	<input checked="" type="checkbox"/>
မူလတန်းကျောင်း	<input checked="" type="checkbox"/>	ကျန်းမာရေးဌာနခွဲ	<input checked="" type="checkbox"/>	ဟိန္ဒူဘုရားကျောင်း	<input type="checkbox"/>
မူကြိုကျောင်း	<input type="checkbox"/>	ဆေးပေးခန်း	<input type="checkbox"/>	ခရစ်ယာန်ကျောင်း	<input type="checkbox"/>



လူထုဗဟိုပြု စီမံကိန်း

အခြား	<input type="checkbox"/>	အခြား	<input type="checkbox"/>	ဗလီ	<input type="checkbox"/>
				အခြား	<input type="checkbox"/>
မှတ်ချက်		မှတ်ချက်		မှတ်ချက်	

(ဂ) ကျွမ်းကျင်သူများမှတ်တမ်း (ကျေးရွာတွင်နေထိုင်သော သို့မဟုတ် တခြားရွာမှလာရောက်သောကျွမ်းကျင်သူများ)

(၁) တာသင်ကျောင်း			(၂) ကျန်းမာရေး			(၃) လက်မှုပညာရှင်		
	ရွာတွင်နေထိုင်သူ	အခြားရွာမှလာသူ		ရွာတွင်နေထိုင်သူ	အခြားရွာမှလာသူ		ရွာတွင်နေထိုင်သူ	အခြားရွာမှလာသူ
မူလတန်းပြဆရာ/မ	<input checked="" type="checkbox"/>	<input type="checkbox"/>	ဆရာဝန်	<input type="checkbox"/>	<input type="checkbox"/>	လက်သမား	<input checked="" type="checkbox"/>	<input type="checkbox"/>
အထက်တန်းပြဆရာ/မ	<input type="checkbox"/>	<input type="checkbox"/>	လက်ထောက်ကျန်းမာရေးမှူး	<input type="checkbox"/>	<input type="checkbox"/>	ပန်းရံ	<input type="checkbox"/>	<input type="checkbox"/>
အလယ်တန်းပြဆရာ/မ	<input type="checkbox"/>	<input checked="" type="checkbox"/>	အမျိုးသမီးကျန်းမာရေးဆရာမ	<input type="checkbox"/>	<input type="checkbox"/>	လျှပ်စစ်ကျွမ်းကျင်၊ မီးသမား	<input type="checkbox"/>	<input type="checkbox"/>
မူကြိုဆရာ/မ	<input checked="" type="checkbox"/>	<input type="checkbox"/>	သားဖွားဆရာမ	<input checked="" type="checkbox"/>	<input checked="" type="checkbox"/>	ရေပိုက်သွယ်သူ	<input type="checkbox"/>	<input type="checkbox"/>
အခြား	<input type="checkbox"/>	<input type="checkbox"/>	ပြည်သူ့ကျန်းမာရေးလုပ်သား	<input type="checkbox"/>	<input type="checkbox"/>	ကော်ပြင်စေရာ	<input type="checkbox"/>	<input type="checkbox"/>
မှတ်ချက်			မှတ်ချက်			မှတ်ချက်		

(ဃ) ကျေးရွာသို့ ရောက်ရှိနိုင်သည့်လမ်းအခြေအနေ / ကျေးရွာတစ်ရွာသည် ၎င်း၏ကျေးရွာအုပ်စုနှင့် ဆက်သွယ်ထားသော လမ်းအခြေအနေ (အောက်ပါတို့ကိုပိုင်းပါ)

ကျောက်ကြမ်းလမ်း: \_\_\_\_\_ ကတ္တရာလမ်း: မြေသားလမ်း ကွန်ကရစ်လမ်း: \_\_\_\_\_ မော်တော်ဆိုင်ကယ်လမ်း: \_\_\_\_\_  
 ကျောက်ခင်းလမ်း: \_\_\_\_\_ လူသွားလမ်း: \_\_\_\_\_ အခြား: \_\_\_\_\_

(င) ကျေးရွာဖွံ့ဖြိုးမှုစီမံချက်

- (၁) လူထုဗဟိုပြုစီမံကိန်းမတင်မီ ဤကျေးရွာတွင်ကျေးရွာဖွံ့ဖြိုးမှု စီမံချက်ရှိခဲ့ပါသလား? ရှိပါသည်/မရှိပါ/မသိပါ
- (၂) ရှိခဲ့ပါလျှင် ဤစီမံချက်ကို မည်သည့် ခုနှစ်တွင်ပြင်ဆင်ခဲ့ပါသနည်း? နှစ်-----/မသိပါ
- (၃) ဤစီမံချက်ကို ဖြည့်နယ်မှုအတည်ပြုခဲ့ပါသလား? ပြုခဲ့ပါသည်/မပြုခဲ့ပါ /မသိပါ

(စ) ခရီးအကွာအဝေး

- (၁) ဤကျေးရွာ၏ဗဟိုမှ၎င်းကျေးရွာအုပ်စု၏ဗဟိုအထိခရီးပိုင်မည်မျှကွာဝေးသနည်း? မိုင်-----/မသိပါ
- (၂) ဤကျေးရွာမှ ၎င်းကျေးရွာအုပ်စုဗဟိုအထိသွားလာရာတွင်ကြာမြင့်သည့်အချိန်။

ခြောက်ခွေ ရာသီတွင်ကြာချိန် ----- ၂၀ ----- ထော်လာရီ/မော်တော်ဆိုင်ကယ်/ခြေလျှင်/လား/မော်တော်ဘုတ်/  
 အခြား -----  
 မိုးရာသီတွင်ကြာချိန် ----- ၃၀ ----- ထော်လာရီ/မော်တော်ဆိုင်ကယ်/ခြေလျှင်/လား/မော်တော်ဘုတ်/  
 အခြား -----

(ဆ) ပတ်ဝန်းကျင်ဆိုင်ရာသဘာဝဘေးအန္တရာယ်

ဤကျေးရွာတွင်ကြေးခြင်းကဲ့သို့ သဘာဝဘေးအန္တရာယ်ကျရောက်မှုခြင်းရှိပါသလား။  
 မရှိပါ  ရှိပါသည် ရှိလျှင်ဖော်ပြပါ ----- ၈၇ (၆) (၆) -----

(ဇ) ကျေးရွာတွင် ဖွဲ့စည်းထားသော အဖွဲ့အစည်းများ



လူထုဗဟိုပြု စီမံကိန်း

လူထုဗဟိုပြုစီမံကိန်းမတိုင်မီ ဤကျေးရွာတွင် ကျေးရွာဖွံ့ဖြိုးရေးအတွက် အစိုးရ(သို့)ရွာသားများကိုယ်တိုင်(သို့) စီမံကိန်းတစ်ခုခုမှ ဖွဲ့စည်းထားသည့် အဖွဲ့အစည်းများရှိပါသလား။

- (၁)-----
- (၂)-----

ကျေးရွာခေါင်းဆောင်

အမည် ဦးကျွန်းစောင့်

လက်မှတ်  နေ့စွဲ ၂၃-၁၀-၁၇

လူထုစည်းရုံးရေးမှူး 

အမည် ကိုခင်ဦးဝေ

လက်မှတ်  နေ့စွဲ ၂၃-၁၀-၁၇



လူထုထုတ်ပြန်စီမံကိန်း၊ စီမံကိန်းလက်ဖွဲ့  
အပိုင်း-၃ ၂၉.၉.၂၀၁၅

ပုံစံ စ-၂ - စီမံကိန်းစက်ဝန်းအချိန်ဇယား (PC 2)

လမ်းညွှန်ချက်သက်ဆိုင်ရာလူထုထုတ်ပြန်ရေးရာ/လက်ထောက်နည်းပညာနည်းပညာများမှ စီမံကိန်းစက်ဝန်းအဆင့်တစ်ခုစီ ပြီးစီးတိုင်းကျေးရွာနှင့် ကျေးရွာအုပ်စု အတွက် ဤပုံစံကိုဖြည့်သွင်းရမည်။

စည်းရုံးရေးမှူး/ဝန်ထမ်း အမည် မောင်ရွှေဇင်

နေ့စွဲ ၁၆.၉.၂၀၁၆

စက်ဝန်းအားအမှတ်ခြိမ်းပါ  စက်ဝန်း(၁)  စက်ဝန်း(၂)  စက်ဝန်း(၃)

စက်ဝန်း(၄)

ပြည်နယ်/တိုင်း မကွေးတိုင်း၊ မြို့နယ် မယ်မောက်၊ ကျေးရွာ ဒုဂါ

စီမံကိန်းစတင်ချက်အဆင့်များ	နေ့စွဲ		အစည်းအဝေးတွင်တက်ရောက်သူအရေအတွက်			
	စတင်သည့်နေ့	ပြီးဆုံးသည့်နေ့	အမျိုးသားအရေအတွက်	အမျိုးသမီးအရေအတွက်	အိမ်ထောင်စုအရေအတွက်	လူမျိုးစုတက်ရောက်သူအရေအတွက်နှင့် လူမျိုးစုအမည်
၁. ကျေးရွာစီမံကိန်း စိတ်ဆက်အစည်းအဝေး	၁၂.၂.၂၀၁၆	၁၂.၂.၂၀၁၆	၃၀	၃၃	၆၃	၅၈(၅)၊ ၅၈(၃)
၂. ကျေးရွာဖွံ့ဖြိုးရေး စီမံချက်ရေးဆွဲခြင်း အစည်းအဝေး	၁၅.၃.၂၀၁၆	၁၆.၃.၂၀၁၆	၃၀	၃၀	၆၀	၅၈(၆)၊ ၅၈(၁၀)
၃. ကျေးရွာအုပ်စု လုပ်ငန်း ဆုံးဖြတ်ချက်ချသည့်အစည်းအဝေး						
၄. မြို့နယ်အဆင့်စီမံကိန်းရေးဆွဲရေးနှင့်အကောင်အထည်ဖော်ရေးကော်မတီ၏ စီမံကိန်း သုံးသပ်မှုအစည်းအဝေး			မလို	မလို	မလို	မလို
၅. မြို့နယ် စီမံကိန်းရေးဆွဲရေးနှင့်အကောင်အထည်ဖော်ရေးကော်မတီ၏ဆုံးဖြတ်မှုကို ရွာသို့ အသိပေးအကြောင်းကြားသည့်အစည်းအဝေး	၁၅.၅.၀၆	၁၆.၅.၀၆	၃၅	၃၉	၇၄	၅၈(၆)၊ ၅၈(၁)
၆. စီမံကိန်းလုပ်ငန်းခွဲစီမံချက်ရေးဆွဲခြင်း အစည်းအဝေး	မလို	မလို	မလို	မလို	မလို	မလို
၆.၀၁ စီမံကိန်းလုပ်ငန်း အကောင်အထည်ဖော်ရေးအစီအစဉ် ရေးဆွဲခြင်း	၃၀.၅.၀၆	၃၀.၅.၀၆	၄၄	၃၄	၇၈	၅၈(၆)၊ ၅၈(၁)



လူထုထုတ်ပြန်စီမံကိန်းစီမံကိန်းလက်ဖွဲ့  
အပိုင်း-၃ ၂၉.၂၀၁၅

၆.၂။ ဝယ်ယူရေးအစီအစဉ် ရေးဆွဲခြင်း	၃၀.၅.၁၆	၃၀.၅.၁၆	၄၄	၃၄	၇၅	၇၈
၆.၃။ ဘဏ္ဍာရေးကုန်ကျမှု လျာထားအစီအစဉ် ရေးဆွဲခြင်း	၃၀.၅.၁၆	၃၀.၅.၁၆	၄၄	၃၄	၇၈	၇၈
၆.၄။ ပြင်/ထိန်းအစီအစဉ် ရေးဆွဲခြင်း	၃၀.၅.၁၆	၃၀.၅.၁၆	၄၄	၃၄	၇၈	၇၈
၇. စီမံကိန်းလုပ်ငန်းခွဲ တိုးတက်မှု စောင့်ကြည့်လေ့လာခြင်းအစဉ်အစား	မလို	မလို	မလို	မလို	မလို	မလို
၇.၁။ အစည်းအဝေး ပထမအကြိမ်	၁၅.၆.၁၆	၁၅.၆.၁၆	၅	၅	၁၂	၁၆
၇.၂။ အစည်းအဝေး ဒုတိယအကြိမ်	၁၅.၇.၁၆	၁၅.၇.၁၆	၈	၅	၁၃	၁၆
၇.၃။ အစည်းအဝေး တတိယအကြိမ်	၁၅.၈.၁၆	၁၅.၈.၁၆	၇	၇	၁၄	၁၆
၈. စီမံကိန်းလုပ်ငန်းခွဲ အပြီးသတ်စစ်ဆေးခြင်းအစည်းအဝေး	၁.၈.၁၆	၁.၈.၁၆	၈	၆	၁၄	၁၆
၉. လူထုစစ်ဆေးပွဲအစည်းအဝေး	၁၀.၈.၁၆	၁၀.၈.၁၆	၃၀	၆၄	၉၅	၉၅



ပုံစံ - စ - ၂ - စီမံကိန်းစက်ဝန်းအချိန်ဇယား (PC 2)

လမ်းညွှန်ချက်၊ သက်ဆိုင်ရာလူထုစည်းရုံးရေးမှူး/လက်ထောက်နည်းပညာမှူးများမှ စီမံကိန်းစက်ဝန်းအဆင့်တစ်ခုစီပြီးစီးတိုင်း ကျေးရွာနှင့် ကျေးရွာအုပ်စုအတွက် ဤပုံစံကို ပြည့်သွင်းရမည်။

စည်းရုံးရေးမှူး/ဝန်ထမ်း အမည် ဒေါ်ခင်ဦးမေ

နေ့စွဲ ၇.၀၁.၂၀၁၇ စက်ဝန်းအားအမှတ်ကြိမ်ပါ  စက်ဝန်း(၁)  စက်ဝန်း(၂)  စက်ဝန်း(၃)  စက်ဝန်း(၄)

ပြည်နယ်/တိုင်း မစ်ဂျိုင်၊ ဝါဒိုင်း မြို့နယ်၊ မြို့စတင် ကျေးရွာ၊ နားမဆီ ကျေးရွာအုပ်စု

စီမံကိန်းထောင်ရွက်မှုအဆင့်များ	နေ့စွဲ		အစည်းအဝေးတွင်တက်ရောက်သူအရေအတွက်			
	စတင်သည့် နေ့	ပြီးဆုံးသည့်နေ့	အမျိုးသား အရေအတွက်	အမျိုးသမီး အရေအတွက်	အိမ်ထောင်စု အရေအတွက်	လူမျိုးစုတက်ရောက်သူ အရေအတွက် နှင့် လူမျိုးစုအမည်
၁။ ကျေးရွာစီမံကိန်း မိတ်ဆက်အစည်းအဝေး	30.12.16	30.12.16	၄၀	၂၅	၆၅	၂၆၆ - ၂၆၅
၂။ ကျေးရွာဖွံ့ဖြိုးရေး စီမံချက်ရေးဆွဲခြင်း အစည်းအဝေး	၂၀.၁၀.၁၇	၃၀.၁၀.၁၇	၄၇	၅၇	၁၀၄	၅၇၆ - ၁၀၄
၃။ ကျေးရွာအုပ်စု လုပ်ငန်းဆုံးဖြတ်ချက်ချသည့် အစည်းအဝေး						
၄။ မြို့နယ်အဆင့် စီမံကိန်းရေးဆွဲရေး နှင့် အကောင်အထည်ဖော်ရေးကော်မတီ၏ စီမံကိန်း သုံးသပ်မှု အစည်းအဝေး						
၅။ မြို့နယ် စီမံကိန်းရေးဆွဲရေး နှင့် အကောင်အထည်ဖော်ရေး ကော်မတီ၏ဆုံးဖြတ်မှုကို ရွာသို့ အသိပေး အကြောင်းကြားသည့် အစည်းအဝေး	၆.၃.၂၀၁၇	၆.၃.၂၀၁၇	၃၂	၆၂	၉၄	၅၇၆ - ၆၄
၆။ စီမံကိန်းလုပ်ငန်းခွဲစီမံချက်ရေးဆွဲခြင်း အစည်းအဝေး						
၆.၁။ စီမံကိန်းလုပ်ငန်း အကောင်အထည်ဖော်ရေးအစီအစဉ် ရေးဆွဲခြင်း						



၆.၂။ ဝယ်ယူရေးအစီအစဉ် ရေးဆွဲခြင်း							
၆.၃။ ဘဏ္ဍာရေးကုန်ကျမှု လျာထားအစီအစဉ် ရေးဆွဲခြင်း							
၆.၄။ ပြင်/ထိန်းအစီအစဉ် ရေးဆွဲခြင်း							
၇။ စီမံကိန်းလုပ်ငန်းခွဲ တိုးတက်မှု ဖောင်ကြည် အစည်းအဝေး							
၇.၁။ အစည်းအဝေး ပထမအကြိမ်							
၇.၂။ အစည်းအဝေး ဒုတိယအကြိမ်							
၇.၃။ အစည်းအဝေး တတိယအကြိမ်							
၈။ စီမံကိန်းလုပ်ငန်းခွဲ အပြီးသတ်စစ်ဆေးခြင်း အစည်းအဝေး							
၉။ လူထုစစ်ဆေးပွဲအစည်းအဝေး							



လူထုဗဟိုပြု စီမံကိန်း

ပုံစံ - ၈-၂ - စီမံကိန်းစက်ဝန်းအချိန်ဇယား (PC 2)

လမ်းညွှန်ချက်၊ သက်ဆိုင်ရာလူထုစည်းရုံးရေးမှူး/လက်ထောက်နည်းပညာနည်းပညာမှူးများမှ စီမံကိန်းစက်ဝန်းအဆင့်တစ်ခုစီပြီးစီးတိုင်းကျေးရွာနှင့် ကျေးရွာအုပ်စုအတွက်ပုံစံကိုဖြည့်သွင်းရမည်။

စည်းရုံးရေးမှူး/ဝန်ထမ်း အမည် ရွှေစန္ဒြင်း၊ ဇဝ်းစက်ဝန်း(၁)  စက်ဝန်း(၂)  စက်ဝန်း(၃)

နေ့စွဲ ၂၃.၁၀.၁၇

ပြည်နယ်/တိုင်း မန္တလေးတိုင်း၊ မြို့နယ် မုံရွာမြို့နယ်၊ ကျေးရွာအုပ်စု ကျောက်စိမ်း၊ ကျေးရွာ ဒုဂါး

စီမံကိန်းစတင်ရွက်မှုအဆင့်များ	နေ့စွဲ		အချိုးသားအရေအတွက်	အချိုးသမီးအရေအတွက်	အိမ်ထောင်စုအရေအတွက်	လူမျိုးစုတက်ရောက်သူအရေအတွက်နှင့် လူမျိုးစုအမည်
	စတင်သည့်နေ့	ပြီးဆုံးသည့်နေ့				
၁။ ကျေးရွာစီမံကိန်း မိတ်ဆက်အစည်းအဝေး	၂၃.၁၀.၁၇	၂၃.၁၀.၁၇	၁၇	၆၈	၈၅	၁၅ - ၈၅
၂။ ကျေးရွာဖွံ့ဖြိုးရေး စီမံချက်ရေးဆွဲခြင်းအစည်းအဝေး	၂၄.၁၀.၁၇	၂၄.၁၀.၁၇	၂၁	၆၅	၈၆	၅၆ - ၈၆
၃။ ကျေးရွာအုပ်စုလုပ်ငန်းဆုံးဖြတ်ချက်ချသည့်အစည်းအဝေး						
၄။ မြို့နယ်အဆင့်စီမံကိန်းရေးဆွဲရေးနှင့်အကောင်အထည်ဖော်ရေးကော်မတီ၏ စီမံကိန်းသုံးသပ်မှုအစည်းအဝေး			မလို	မလို	မလို	မလို
၅။ မြို့နယ်စီမံကိန်းရေးဆွဲရေးနှင့်အကောင်အထည်ဖော်ရေးကော်မတီ၏ဆုံးဖြတ်မှုကိုရွာသို့ အသိပေးအကြောင်းကြားသည့်အစည်းအဝေး						
၆။ စီမံကိန်းလုပ်ငန်းခွဲစီမံချက်ရေးဆွဲခြင်းအစည်းအဝေး						
၆.၀။ စီမံကိန်းလုပ်ငန်း အကောင်အထည်ဖော်						



လူထုတိုးမြှင့်ရေး ဝန်ကြီးဌာန

<p>ရေအိမ်အစဉ် ရေးဆွဲခြင်း ၆.၂။ ဝယ်ယူရေးအိမ်အစဉ် ရေးဆွဲခြင်း</p>								
<p>၆.၃။ ဘဏ္ဍာရေးကုန်ကျမှု လျာထားအိမ်အစဉ် ရေးဆွဲခြင်း ၆.၄။ ပြင်/ထိန်းအိမ်အစဉ် ရေးဆွဲခြင်း</p>								
<p>၇။ စီမံကိန်းလုပ်ငန်းခွဲ တိုးတက်မှု စောင့်ကြည့် အစည်းအဝေး ၇.၁။ အစည်းအဝေး ပထမအကြိမ် ၇.၂။ အစည်းအဝေး ဒုတိယအကြိမ် ၇.၃။ အစည်းအဝေး တတိယအကြိမ်</p>								
<p>၈။ စီမံကိန်းလုပ်ငန်းခွဲ အပြီးသတ်စစ်ဆေးခြင်း အစည်းအဝေး ၉။ လူထုစစ်ဆေးပွဲအစည်းအဝေး</p>								

ပုံစံ ၈-၃ ကျေးရွာဖွံ့ဖြိုးရေး ဦးစားပေးအစီအစဉ် (Form PC 3)

လမ်းညွှန်၊ ချက် / အဆင့်(၃)ကျေးရွာဖွံ့ဖြိုးရေးမှန်ချက်အစည်းအဝေးပြီးဆုံးသောအခါ ကျေးရွာစီမံကိန်း အထောက်အကူပြု ကော်မတီသည် လူထုစည်းရုံးရေးမှူးအကူအညီဖြင့် ဤပုံစံကိုပြည့်စုံအောင် ဖြည့်သွင်းရမည်။ အားလုံးသော အခက်အခဲ အတားအဆီးများ၊ ဖွံ့ဖြိုးမှုဦးစားပေးအစီအစဉ်များ၊ လူထုပတ်ပြုစီမံကိန်း၏ ရန်ပုံငွေအရင်းအမြစ်နှင့် မသက်ဆိုင်သည့် လုပ်ငန်းများ အားလုံးကိုဖော်ပြရမည်။

လူထုစည်းရုံးရေးမှူး/ဝန်ထမ်း အမည် ဒေါ်အိန်ဒုလ္လိဒေဝ

နေ့စွဲ ၁၆.၂.၂၀၁၆ စက်ဝန်းအား အမှတ်ခြစ်ပါ (✓) စက်ဝန်း(၁)  
 စက်ဝန်း(၂)  စက်ဝန်း(၃)  စက်ဝန်း(၄)

ပြည်နယ်/တိုင်း စစ်ကိုင်း ဇွန်နယ်မြေ ကျေးရွာအုပ်စု ကျေးရွာ ၇၁၆၀

က. အခက်အခဲအတားအဆီးများအားဆွေးနွေးခြင်း - ယခုလက်ရှိအခြေအနေတွင်ဤကျေးရွာဖွံ့ဖြိုးတိုးတက်ရေးအတွက် အဓိကအခက်အခဲအတားအဆီးများသည် မည်သည်များဖြစ်ပါသနည်း(အမျိုးသား/သမီး အနည်းဆုံးအခက်အခဲ ၅ ခုဖော်ပြပါ)

အမျိုးသား အဖွဲ့မှတင်ပြသောအခက်အခဲအတားအဆီးများ		အမျိုးသမီး အဖွဲ့မှတင်ပြသောအခက်အခဲအတားအဆီးများ	
၁	ဖိလှိုင်ရန်အခက်အခဲ	၁	ဖိလှိုင်ရန်အခက်အခဲ
၂	ပညာရေးဆက်သွယ်ရေးအခက်အခဲ	၂	ပညာရေးအခက်အခဲ
၃	ပညာရေးအခက်အခဲ	၃	ပညာရေးဆက်သွယ်ရေးအခက်အခဲ
၄	ဆောက်လုပ်ရေးအခက်အခဲ	၄	ဆောက်လုပ်ရေးအခက်အခဲ
၅		၅	

ခ. မျှော်မှန်းခြင်း- နောင်လာမည့် ( ၅ )နှစ် အတွင်း ကျေးရွာဖွံ့ဖြိုးရေး မျှော်မှန်းလျာထားချက်များအား တင်ပြပါ။

အမျိုးသားအဖွဲ့မှတင်ပြသောမျှော်မှန်းချက်များ		အမျိုးသမီးအဖွဲ့မှတင်ပြသောမျှော်မှန်းချက်များ	
၁	ပညာရေးဆက်သွယ်ရေး	၁	ပညာရေးဆက်သွယ်ရေး
၂	မြို့ပြ၊ ပညာရေး၊ ကျန်းမာရေး	၂	မြို့ပြ၊ ပညာရေး၊ ကျန်းမာရေး
၃	ဖိလှိုင်ရန်၊ ပညာရေးအခက်အခဲ	၃	ပညာရေးအခက်အခဲ၊ ဖိလှိုင်ရန်
၄	ဆောက်လုပ်ရေး	၄	ဆောက်လုပ်ရေး
၅		၅	

ဂ. ဤကျေးရွာ၏ လာမည့် ( ၃ ) နှစ်အတွက် ဦးစားပေး ဖွံ့ဖြိုးတိုးတက်မှု လုပ်ငန်း အစီအစဉ်များအားဖော်ပြပါ။  
 (လူထုဗဟိုပြုစီမံကိန်း ရံပုံငွေအတွက် အဆိုပြုသော အစီအစဉ်များကိုဦးစားပေး အဆင့်အလိုက်ဖော်ပြပြီး ကျန်လူထုဗဟိုပြု စီမံကိန်း ရန်ပုံငွေအရင်းအမြစ်နှင့် မပတ်သက်သည့်အစီအစဉ်များလည်းဖော်ပြရန်ဖြစ်သည် )

ကျေးရွာအတွက်ဦးစားပေးဖွံ့ဖြိုး တိုးတက်မှု လုပ်ငန်းစဉ်များ	အဆိုပြုသူ (အမျိုးသားများ/ အမျိုးသမီးများ/ အမျိုးသား+အမျိုးသမီး)	လူထုဗဟိုပြုစီမံကိန်းအတွက်အဆိုပြု သည် (ဦးစားပေးအဆင့် အလိုက် ဖော်ပြပါ)	ခန့်မှန်း ကုန်ကျ စရိတ်	အကျိုးခံစား ခွင့်ရှိသူခန့်မှန်းခြေ အရေအတွက်
၁ ဆည်ဖြူဖြင့်ရန်	အမျိုးသား+အမျိုးသမီး	၁	၃၃၀၀၀၀၀	၅၉၀
၂ စမ်းရွာအတွင်းဖြူဖြင့်ရန်	အမျိုးသား	၂၄	၄၇၈၀၀၀၀	၅၉၀
၃ မူလတန်းကျောင်းအဖွဲ့ဖြူဖြင့်ရန်	အမျိုးသမီး	၂၂	၅၇၀၀၀၀၀	၁၁၂
၄ စက်တင်တိုက်ဖြူဖြင့်ရန်	အမျိုးသား	၂၃	၇၅၀၀၀၀၀	၅၉၀
၅ ကျောင်းခြံရံအဖွဲ့ဖြူဖြင့်ရန်	အမျိုးသား	၅	၅၀၀၀၀၀၀	၁၁၂
၆ ကျွဲပြားဖြူဖြင့်ရန်	အမျိုးသား	၆	၃၅၀၀၀၀၀	၅၉၀
၇ အခြားငွေအိမ်ခြေကောက်ဖြူဖြင့်ရန်	အမျိုးသမီး	၇	၈၀၀၀၀၀၀	၅၉၀

ဥက္ကဋ္ဌ၊ ကျေးရွာစီမံကိန်းအထောက်အကူပြုကော်မတီမှအတည်ပြုသည်။

အမည် ဦးကျော်စွာ လက်မှတ် [လက်မှတ်] နေ့စွဲ ၁၆.၁.၂၀၁၆



ပုံစံ - ၀ - ၃ ကျေးရွာခွဲ ငြိမ်းရေး ဦးစားပေးအစီအစဉ် (Form PC 3)

လမ်းညွှန်ချက် အဆင့်(၃) ကျေးရွာမျှော်မှန်းချက်အစည်းအဝေး ပြီးဆုံးသောအခါ ကျေးရွာပုံစံကိန်း အထောက်အကူပြု ကော်မတီသည် လူထုစည်းရုံးရေးမှူးအကူအညီဖြင့် ဤပုံစံကိုပြည့်စုံအောင် ဖြည့်သွင်းရမည်။

လူထုစည်းရုံးရေးမှူး/ဝန်ထမ်း အမည် ဒေါ်ခင်ဒွင်းဝေ

နေ့စွဲ ၃.၀.၂၀၁၇ စက်ဝန်းအား အမှတ်ခြစ်ပါ (✓)  စက်ဝန်း(၁)   
 စက်ဝန်း(၂)  စက်ဝန်း(၃)  စက်ဝန်း(၄)

ပြည်နယ်/တိုင်း စစ်ကြိုင်း/တိုင်း ဤအောက်မြို့နယ် ကျေးရွာအုပ်စု ကျေးရွာအုပ်စု ကျေးရွာ နားမော်  
 က၊ အခက်အခဲအတားအဆီးများအားဆွေးနွေးခြင်း - ယခုလက်ရှိအခြေအနေတွင် ဤကျေးရွာခွဲ ငြိမ်းတိုးတက်ရေးအတွက် အဓိက အခက်အခဲအတားအဆီးများသည် မည်သည်များဖြစ်ပါသနည်း (အမျိုးသား/သမီး အနည်းဆုံးအခက်အခဲ ၅ ခုစီဖော်ပြပါ)

အမျိုးသား အဖွဲ့မှ တင်ပြသောအခက်အခဲအတားအဆီးများ		အမျိုးသမီး အဖွဲ့မှတင်ပြသောအခက်အခဲအတားအဆီးများ	
၀	ပညာရေးအခက်အခဲ	၀	ပညာရေးအခက်အခဲ
၂	လမ်းပန်းဆက်သွယ်ရေးအခက်အခဲ	၂	ကျွမ်းမာရေးအခက်အခဲ
၃	မီးရထားရရှိအခက်အခဲ	၃	ကျွမ်းမာရေးအခက်အခဲ
၄	ဝင်ငွေအခက်အခဲ	၄	သောက်သုံးရေအခက်အခဲ
၅	ကျန်းမာရေးအခက်အခဲ	၅	ဝင်ငွေအခက်အခဲ

ခ၊ မျှော်မှန်းခြင်း - နောင်လာမည့် ( ၅ )နှစ် အတွင်း ကျေးရွာခွဲ ငြိမ်းရေး မျှော်မှန်းလျာထားချက်များအား တင်ပြပါ။

အမျိုးသားအဖွဲ့မှ တင်ပြသောမျှော်မှန်းချက်များ		အမျိုးသမီးအဖွဲ့မှ တင်ပြသောမျှော်မှန်းချက်များ	
၀	လမ်းပန်းဆက်သွယ်ရေးကောင်းမွန်	၀	ကျွမ်းမာရေးဆရာ/ဆရာမများဖြည့်စုံ
၂	ပညာရေးကျန်းမာရေး ဖြည့်စုံချက်	၂	ဝိုးအဆောက်အဦး ကောင်းမွန်
၃	မီးရထားရရှိ	၃	ကျွမ်းမာရေးအဆောက်အဦးများလျှော့ပြု
၄	ခိုက်ပျိုးရေးနည်းပညာများပေးချက်	၄	ခို(ဝိုး)ဆရာ/ဆရာမ ရရှိ
၅		၅	စိုက်ပျိုးရေးနည်းပညာများရရှိခြင်း

င၊ လူထုပုံစံကိန်း၏ လာမည့် ( ၄ ) နှစ်အတွက် အကျုံးဝင်သော ဦးစားပေး ဖွံ့ဖြိုးတိုးတက်မှု လုပ်ငန်း အစီအစဉ်များအားဖော်ပြပါ။

အဆင့်	ကျေးရွာအတွက် ဦးစားပေး ဖွံ့ဖြိုးတိုးတက်မှု လုပ်ငန်းစဉ်များ	အဆိုပြုသူ (အမျိုးသားများ/ အမျိုးသမီးများ/အမျိုးသား+ အမျိုးသမီး)	ခန့်မှန်းကုန်ကျစရိတ်	အကျိုးခံစားခွင့်ရှိသူ ခန့်မှန်းခြေ အရေအတွက်
၀	ရေတိုက်ကျောင်းပြုပြင်	၈+၉	17,500,000	608
၂	ရွာတွင်းလမ်းပြုပြင်	၇	22,000,000	608
၃	မိမိလမ်းဆွေးနွေးပြုပြင်	၇	6,500,000	608
၄	ရွာတွင်းတံတားပြုပြင်	၁	3,400,000	608
၅	ရွာသစ်ကျောင်းအစီအစဉ်	၉	2,500,000	608
၆	မိမိကျောင်းရေတိုက်	၉	2,000,000	608
၇	စာကြည့်တိုက်အစီအစဉ်	၈+၉	8,000,000	608

လား လူထုစီမံကိန်း၏ လာမည့် (၄) နှစ်အတွက် အကျိုးမဝင်သော ဦးစားပေး ဖွံ့ဖြိုးတိုးတက်မှု လုပ်ငန်း အစီအစဉ်များအား ဖော်ပြပါ။

အစဉ်	ကျေးရွာအတွက် ဦးစားပေး ဖွံ့ဖြိုး တိုးတက်မှု လုပ်ငန်းစဉ်များ	အဆိုပြုသူ (အမျိုးသားများ/ အမျိုးသမီးများ/အမျိုးသား+ အမျိုးသမီး)	အခန်းကဏ္ဍ
၁	ကျွန်းမာအစိုပြင်းရေအတွက်အမျှော်တင်ကွင်းရရှိရန် (က)		လျားမာရေ
၂	စပါးပျော့ကောင်မျိုးသားရရှိရန် (က)		စိုက်ပျိုးရေး
၃	ကျွန်းမာရေစိုလမ်းအကူခ/အကူမျှော်ရရှိရန် (မ)		
၄	ပဲခူးအုတ်ကျွန်းစစ်မီးရရှိရန် (က+မ)		
၅	အားကစားကွင်းရရှိရန် (က)		

ခေါင်းဆောင်၊ ကျေးရွာစီမံကိန်းအထောက်အကူပြုကော်မတီမှ အတည်ပြုသည်။

အမည် လှိုင်အောင်ထွန်း လက်မှတ်  နေ့စွဲ ၂.၇.၂၀၁၆

၂၀၁၆

၂၀၁၆



ပုံစံ - ၈ - ၃ ကျေးရွာခွဲ ငြီးရေး ဦးစားပေးအစီအစဉ် (Form PC 3)

လမ်းညွှန်ချက်၊ အဆင့်(၃) ကျေးရွာမျှော်မှန်းချက်အစည်းအဝေး ပြီးဆုံးသောအခါ ကျေးရွာစီမံကိန်း အထောက်အကူပြု ကော်မတီသည် လူထုစည်းရုံးရေးမှူးအကူအညီဖြင့် ဤပုံစံကိုပြည့်စုံအောင် ဖြည့်သွင်းရမည်။

လူထုစည်းရုံးရေးမှူး/ဝန်ထမ်း အမည် **ရွှေညွန့်ဦးဝေ**

နေ့စွဲ **၂၄.၁၀.၁၇**      စက်ဝန်းအား အမှတ်ခြစ်ပါ (✓)  စက်ဝန်း(၁)  စက်ဝန်း(၂)  စက်ဝန်း(၃)  စက်ဝန်း(၄)

ပြည်နယ်/တိုင်း/ခရိုင်/မြို့နယ်      **ဗဟိုအောက်မြို့နယ်**      ကျေးရွာအုပ်စု/ကျေးရွာ/ကျေးရွာ      **ကျေးရွာ ဘူးမော်**

က၊ အခက်အခဲအတားအဆီးများအားဆွေးနွေးခြင်း - ယခုလက်ရှိအခြေအနေတွင် ဤကျေးရွာခွဲ ငြီးတိုးတက်ရေးအတွက် အဓိက အခက်အခဲအတားအဆီးများသည် မည်သည့်များဖြစ်ပါသနည်း။ (အမျိုးသား/သမီး အနည်းဆုံးအခက်အခဲ ၅ ခုစီဖော်ပြပါ)

အမျိုးသား အဖွဲ့မှ တင်ပြသောအခက်အခဲအတားအဆီးများ	အမျိုးသမီး အဖွဲ့မှတင်ပြသောအခက်အခဲအတားအဆီးများ
၁ ပညာရေးအခက်အခဲ	၁ ယူနိုက်တက်အခက်အခဲ
၂ လမ်းပန်းဆက်သွယ်ရေးအခက်အခဲ	၂ လမ်းပန်းဆက်သွယ်ရေးအခက်အခဲ
၃ မြေအခက်အခဲ	၃ သောက်သုံးရေအခက်အခဲ
၄ စင်စွာ အခက်အခဲ	၄ ကျွမ်းမာရေးအခက်အခဲ
၅	၅

ခ၊ မျှော်မှန်းခြင်း - နောင်လာမည့် ( ၅ )နှစ် အတွင်း ကျေးရွာခွဲ ငြီးရေး မျှော်မှန်းလျာထားချက်များအား တင်ပြပါ။

အမျိုးသားအဖွဲ့မှ တင်ပြသောမျှော်မှန်းချက်များ	အမျိုးသမီးအဖွဲ့မှ တင်ပြသောမျှော်မှန်းချက်များ
၁ ပညာရေးအဆောက်အအုံများပြုပြင်ခြင်း	၁ ပညာရေးအဆောက်အအုံများပြုပြင်ခြင်း
၂ လမ်းပန်းဆက်သွယ်ရေးအဆောက်အအုံများ	၂ လမ်းပန်းဆက်သွယ်ရေးအဆောက်အအုံများ
၃ မြေအခက်အခဲ	၃ သောက်သုံးရေပြုပြင်ခြင်း
၄ စင်စွာမျှော်မှန်းချက်များ	၄ ကျွမ်းမာရေးစင်စွာ-ပြုပြင်ခြင်း
၅	၅

ဂ၊ လူထုစီမံကိန်း၏ လာမည့် ( ၄ ) နှစ်အတွက် အကန့်ပင်သော ဦးစားပေး ဖွံ့ဖြိုးတိုးတက်မှု လုပ်ငန်း အစီအစဉ်များအားဖော်ပြပါ။

အဆင့်	ကျေးရွာအတွက် ဦးစားပေး ဖွံ့ဖြိုးတိုးတက်မှု လုပ်ငန်းစဉ်များ	အဆိုပြုသူ (အမျိုးသားများ/ အမျိုးသမီးများ/အမျိုးသား+ အမျိုးသမီး)	ခန့်မှန်းကုန်ကျ စရိတ်	အကျိုးခံစားခွင့်ရှိသူ ခန့်မှန်းခြေ အရေအတွက်
၁	အလယ်တန်းကျောင်းဆောက်လုပ်ခြင်း	က+မ	၃,၅၀၀,၀၀၀	၆၁၀
၂	အလယ်တန်းကျောင်းခြံစည်းရိုးပြုပြင်ခြင်း	က+မ	၅,၀၀၀,၀၀၀	၆၁၀
၃	အများပြည်သူအသုံးအဆောင်အဆောက်အအုံခြင်း	က+မ	၁၂,၆၀၀,၀၀၀	၆၁၀
၄	မူကြိုကျောက်တောက်တူးဖော်ခြင်း	က+မ	၅,၀၀၀,၀၀၀	၆၁၀
၅	ရွာတွင်းလမ်းပြုပြင်ခြင်း	က+မ	၁,၀၀၀,၀၀၀	၆၁၀



ဃာ လူထုစီမံကိန်း၏ လာမည့် ( ၄ ) နှစ်အတွက် အကျုံးမဝင်သော ဦးစားပေး ဖွံ့ဖြိုးတိုးတက်မှု လုပ်ငန်း အစီအစဉ်များအားဖော်ပြပါ။

အဆင့်	ကျေးရွာအတွက် ဦးစားပေး ဖွံ့ဖြိုး တိုးတက်မှု လုပ်ငန်းစဉ်များ	အဆိုပြုသူ (အမျိုးသားများ/ အမျိုးသမီးများ/အမျိုးသား+ အမျိုးသမီး)	အခန်းကဏ္ဍ
၀	ဒကာကဏား ချိတ်ရုပ်	က	ဒကာကဏားဖွဲ့ရုပ်
၂	ခိုလှည့်ပျိုးချေးချိတ်ပေါ် ရေခဲရုပ်	က	ခိုလှည့်ပျိုးချေး
၃	ကျွန်းဆာရေ၊ ဆရာ၊ ဆရာမ ချိတ်ရုပ်	မ	ကျွန်းဆာရေ
၄			
၅			

ခေါင်းဆောင်၊ ကျေးရွာစီမံကိန်းအထောက်အကူပြုကော်မတီမှ အတည်ပြုသည်။

အမည် ဒေါ်မိမိမယ် လက်မှတ် အယ် နေ့စွဲ ၂၄. ၁၀. ၁၇

ကော်မတီဝင်များ ရွေးချယ်ခြင်းနှင့် ကျေးရွာ ဖွံ့ဖြိုးရေးဆောင်ရွက်မှု မှတ်တမ်း

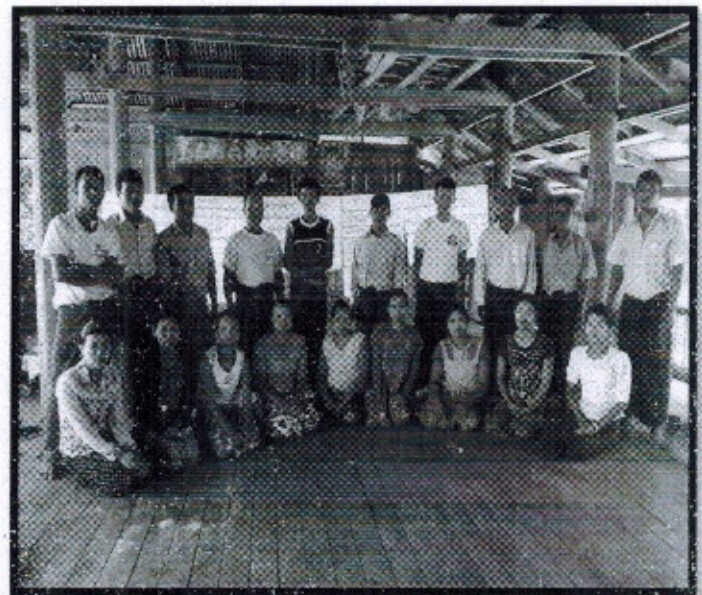



ပြောကြားပြီး စေတနာ့ဝန်ထမ်း (၂၈-၁၇၆-၁) ကိုတက်ရောက် လာသောကျေးဇူး  
လှူဒါန်းပေးပို့ပေးရန် မဲဆန္ဒ ဖြင့် ကျေးဇူး ချယ် ရှိ ဆုံး ဖြစ်ခဲ့သည်။ ထိုကြောင့် လှူ  
ဆုံး စစ်ခြင်း (C P R A) အကြောင်း တွင် ပါဝင်သော အဖွဲ့အား ဖြစ်ခဲ့ပြီး  
အဖွဲ့သစ် ဆိုင်းရာ ဝင်ပါ သည်။ အသက်မွေးဝမ်းကြောင်း ဆိုင်းရာ  
များကို ဆက်လက် ဆွေးနွေး ရှိ ဆုံး ဖြစ်ခဲ့ကြသည်။

သဘောတူညီချက်များ

- (၁) ကျေးဇူးတူ သား အားလုံး စီမံကိန်း ဖွဲ့စည်း လာသော ရှိ ပြန် ကို  
ကျေးဇူးတင် အကျိုး ပါ ခွင့် သုံး စွဲ ရှိ သဘောတူညီ ခဲ့ ကြ သည်။
- (၂) ကျေးဇူးစေတနာ့ဝန်ထမ်း (၂၂) ဦး အား ပေးပို့ပေးရန်  
ဖြင့် ကျေးဇူးချယ် ရှိ သဘောတူညီ ခဲ့ ကြ ပါ သည်။
- (၃) ကျေးဇူးချယ် ဝင် သော စေတနာ့ဝန်ထမ်း (၂၂) ဦး အား လည်း အဖွဲ့  
ဝင် ဖြစ် လုပ် ဆောင် ဆိုင် ကြောင်း သဘောတူညီ ခဲ့ ပါ သည်။
- (၄) ထိုကြောင့် တက်ရောက် လာသော ကျေးဇူးတူ လှူဒါန်း ပေး  
စစ်ခြင်း (C P R A) အဖွဲ့ များ ဆက်လက် ပြုလုပ် ဆွေးနွေး ရှိ သဘော  
တူညီ ခဲ့ ကြ ပါ သည်။

ဒုတိယအကြိမ်အစည်းအဝေး ဖွဲ့စည်းတမ်း

ကျေးဇူးစာ - နားခေါ်

ကျေးဇူးစာအုပ်စု - ကျောက်တန်း

အစည်းအဝေးပြုလုပ်သည်ရက်စွဲ - မူလတန်းကျောင်း

ရက်စွဲ - ၂၃.၁၀.၁၇

အစည်းအဝေးတက်ရောက်သူများ - ကျား (၂၁)၊ မ (၆၅)

အကြောင်းအရာ - တတိယအကြိမ်အစည်းအဝေး ဦးစားပေးလုပ်ငန်းစဉ်များ ချုပ်ချယ်ခြင်း၊ နှင့် ကျေးဇူးစာ စီမံကိန်း အစီအစဉ် အကျင့်ပြုကော်မတီဆွဲချုပ်ချယ်ခြင်း။

ဒုတိယအကြိမ်အစည်းအဝေးတွင် တက်ရောက်လာသော

ကျေးဇူးစာ ဂုဏ်ထူးဆောင်များ အမျိုးသား / အမျိုးသမီး များ အား သီးခြားခွဲ၍ လူမှုစီမံကိန်းဇုန် (LRA) အဆင့်များဆက်လက်ပြုလုပ်ခြင်း၊ စွဲကြံသည်။ ၎င်းတို့က အဆင်အခံများကို စစ်ဆေးခံကြသည်။ ပေးစာတင်ထားသော အခက်အခဲများ အပြီးတွင် မျှော်မှန်းချက်ပေး ထုတ်ခံသည်။ ထွက်ပေါ်လာသော လုပ်ငန်းများကို လူထုမဟုတ်ပြု စီမံကိန်း၏ အကျိုးဝင်သောလုပ်ငန်းများ နှင့် အကျိုးဆိုင် သေချုပ်ငန်းများကို ချုပ်ချယ်ခြင်း၊ ကျေးဇူးစာ ဖွဲ့စည်းလုပ်ငန်းများကို အဆင့်သတ်ပြန် ဖြစ်စေချုပ်ချယ်ခြင်းကြောင့် ထွက်ပေါ်လာသော လုပ်ငန်းများကို အကောင်အထည်ဖော်ရန်အတွက် စီမံကိန်း အစီအစဉ် အကျင့်ပြုကော်မတီကို အပ်ကြောင်း စွဲကြံ ဖြစ်ကြသည်။ ဒုတိယအကြိမ်အစည်းအဝေးတွင် တက်ရောက်လာသော ကျေးဇူးစာ ဂုဏ်ထူးဆောင်များ၏ တာဝန်နှင့် ဝတ္တရားများ အကြောင်း ဖြောဖြောဖြူ စီစဉ်ရေးရာများ (၁)၊ (၂)၊ (၃)၊ (၄)၊ (၅)၊ (၆)၊ (၇)၊ (၈)၊ (၉)၊ (၁၀)၊ (၁၁)၊ (၁၂)၊ (၁၃)၊ (၁၄)၊ (၁၅)၊ (၁၆)၊ (၁၇)၊ (၁၈)၊ (၁၉)၊ (၂၀)၊ (၂၁)၊ (၂၂)၊ (၂၃)၊ (၂၄)၊ (၂၅)၊ (၂၆)၊ (၂၇)၊ (၂၈)၊ (၂၉)၊ (၃၀)၊ (၃၁)၊ (၃၂)၊ (၃၃)၊ (၃၄)၊ (၃၅)၊ (၃၆)၊ (၃၇)၊ (၃၈)၊ (၃၉)၊ (၄၀)၊ (၄၁)၊ (၄၂)၊ (၄၃)၊ (၄၄)၊ (၄၅)၊ (၄၆)၊ (၄၇)၊ (၄၈)၊ (၄၉)၊ (၅၀)၊ (၅၁)၊ (၅၂)၊ (၅၃)၊ (၅၄)၊ (၅၅)၊ (၅၆)၊ (၅၇)၊ (၅၈)၊ (၅၉)၊ (၆၀)၊ (၆၁)၊ (၆၂)၊ (၆၃)၊ (၆၄)၊ (၆၅)၊ (၆၆)၊ (၆၇)၊ (၆၈)၊ (၆၉)၊ (၇၀)၊ (၇၁)၊ (၇၂)၊ (၇၃)၊ (၇၄)၊ (၇၅)၊ (၇၆)၊ (၇၇)၊ (၇၈)၊ (၇၉)၊ (၈၀)၊ (၈၁)၊ (၈၂)၊ (၈၃)၊ (၈၄)၊ (၈၅)၊ (၈၆)၊ (၈၇)၊ (၈၈)၊ (၈၉)၊ (၉၀)၊ (၉၁)၊ (၉၂)၊ (၉၃)၊ (၉၄)၊ (၉၅)၊ (၉၆)၊ (၉၇)၊ (၉၈)၊ (၉၉)၊ (၁၀၀)။

ဆုံးဖြတ်ချက်များ။

ကျေးဇူးပြု၍ မြေပုံပြင်ဆင်ရေးတွင် ချမှတ်ထားသော ဆောင်ရွက်၊ စောင့်ရှောက်မှုများကို လိုက်နာလျက် ဆုံးမည် ဖြစ်ကြောင်း၊ ကော်မတီဝင်များမှ ကျေးဇူးအတွက် အမွှာတကယ်ပေးပို့ပေးကြောင်း သဘောတူကြပါသည်။

ထို့နောက် မြေပုံပြင်ဆင်ရေးနှင့် ကျင့်ဝတ်များ လိုက်နာရန် ဆောင်ရွက်၊ စောင့်ရှောက် သဘောတူစာချုပ်ကို လက်မှတ်ရေးထိုးကြပါသည်။

မူရင်းအား ကျေးဇူးဖွံ့ဖြိုးရေးအထောက်အကူပြု ညှိနှိုင်းရန်အတွက် ကော်မတီတွင် ထားရှိရပါမည်။ အခြားဌာနများနှင့် ညှိနှိုင်းရန်အတွက် မိတ္တူအား TPIC သို့ပို့ရပါမည်။

	အဆင့်	လုပ်ငန်း	အဆိုပြုသူ	လ/နှစ်	လုပ်ငန်းလုပ်ဆောင်မည့်သူ	ပြင်ပမှထောက်ပံ့သူ
အခြေခံအထောက်အပံ့	၀	အများပြည်သူအားရောက်ရှိစေရန်အတွက် အခြေခံအထောက်အပံ့	<input type="checkbox"/> ကျား <input checked="" type="checkbox"/> မ	...../၂၀	ကျေးဇူးဌာန	ကျေးဇူးဌာန
	၂	ရွာတွင်ပရမီယံပြုပြင်ခြင်း	<input type="checkbox"/> ကျား <input type="checkbox"/> မ	...../၂၀	~	~
	၃		<input type="checkbox"/> ကျား <input type="checkbox"/> မ	...../.....		
	၄		<input type="checkbox"/> ကျား <input type="checkbox"/> မ	...../.....		
	၅		<input type="checkbox"/> ကျား <input type="checkbox"/> မ	...../.....		
အထောက်အပံ့ပေးရန်အတွက်ပိုမိုရေး	၀	နိုက်ယွန်းကျေးရွာအုပ်စု	<input type="checkbox"/> ကျား <input checked="" type="checkbox"/> မ	...../.....		နိုက်ယွန်းကျေးရွာ
	၂		<input type="checkbox"/> ကျား <input type="checkbox"/> မ	...../.....		
	၃		<input type="checkbox"/> ကျား <input type="checkbox"/> ကျား	...../.....		
	၄		<input type="checkbox"/> မ <input type="checkbox"/> ကျား	...../.....		
	၅		<input type="checkbox"/> မ <input type="checkbox"/> ကျား	...../.....		
ကျေးဇူးပေးရန် အဟာရ	၀	ကျေးဇူးပေးရန် အဟာရ	<input checked="" type="checkbox"/> မ <input type="checkbox"/> ကျား	...../.....		ကျေးဇူးပေး
	၂		<input type="checkbox"/> မ	...../.....		
	၃		<input type="checkbox"/> မ	...../.....		
	၄		<input type="checkbox"/> မ <input type="checkbox"/> ကျား	...../.....		
	၅		<input type="checkbox"/> မ <input type="checkbox"/> ကျား	...../.....		
ပညာရေး	၀	အလယ်တန်းကျောင်းအဆောက်အအုံ	<input checked="" type="checkbox"/> မ <input type="checkbox"/> ကျား	...../၂၀	ကျေးဇူးဌာန	ကျေးဇူးဌာန
	၂	အလယ်တန်းကျောင်းအဆောက်အအုံ	<input checked="" type="checkbox"/> မ <input type="checkbox"/> ကျား	...../၂၀	~	~
	၃	မူကြိုကျေးဇူးပေးရန်အတွက်	<input type="checkbox"/> မ <input type="checkbox"/> ကျား	...../.....	~	~
	၄		<input type="checkbox"/> မ <input type="checkbox"/> ကျား	...../.....		
	၅		<input type="checkbox"/> မ <input type="checkbox"/> ကျား	...../.....		
အခြား	၀	အားကစားကွင်းရရှိရန်	<input type="checkbox"/> မ <input type="checkbox"/> ကျား	...../.....		အားကစားဌာန
	၂		<input type="checkbox"/> မ <input type="checkbox"/> ကျား	...../.....		
	၃		<input type="checkbox"/> မ <input type="checkbox"/> ကျား	...../.....		
	၄		<input type="checkbox"/> မ <input type="checkbox"/> ကျား	...../.....		
	၅		<input type="checkbox"/> မ <input type="checkbox"/> ကျား	...../.....		