

ပြည်ထောင်စုသမ္မတမြန်မာနိုင်ငံတော်အစိုးရ  
စိုက်ပျိုးရေး၊ မွေးမြူရေးနှင့် ဆည်မြောင်းဝန်ကြီးဌာန  
ကျေးလက်ဒေသဖွံ့ဖြိုးတိုးတက်ရေးဦးစီးဌာန  
ပင်လည်ဘူးမြို့နယ်



လူထုဗဟိုပြုစီမံကိန်း  
National Community Driven Development Project  
(NCDDP)



ကျေးရွာဖွံ့ဖြိုးရေးအစီအစဉ်  
Village Development Plan (VDP)  
နားလုံကျေးရွာ၊ နားလုံကျေးရွာအုပ်စု

၂၀၁၈ ခုနှစ်

ပင်လည်ဘူးမြို့



မာတိကာ

၁။ပင်လည်ဘူးမြို့နယ်မြေပုံ ..... 2

၂။နားလုံအုပ်စုမြေပုံ..... 3

၃။ကျေးရွာအုပ်စုတွင်ပါဝင်သောကျေးရွာစာရင်းများ ..... 4

၄။ကျေးရွာအခြေခံအချက်အလက်များ..... 4

၅။လူထုပူးပေါင်းပါဝင်သောလူမှုဆန်းစစ်ခြင်းနှင့်အကဲဖြတ်ခြင်းလုပ်ငန်းစဉ် (PSA/PRA) အကျဉ်းချုပ်ဇယား ..... 6

၆။ကျေးရွာဖွံ့ဖြိုးရေးအစီအစဉ်အတွက်အသုံးပြုခဲ့သော PRA tools များနှင့်တစ်ခုချင်းစီအတွက်သုံးသပ်ချက်များ ... 8

၇။ကော်မတီဝင်များရွေးချယ်ခြင်းနှင့်ကျေးရွာဖွံ့ဖြိုးရေးအစီအစဉ်ဆောင်ရွက်မှုမှတ်တမ်းဓါတ်ပုံများ ..... 26

၈။ကော်မတီဝင်များစာရင်း ..... 30

၉။ပုံစံစ-၁။ကျေးရွာအချက်အလက် ..... 33

၁၀။ပုံစံစ-၂။စီမံကိန်းစက်ဝန်းအချိန်ဇယား ..... 42

၁၁။ပုံစံစ-၃။ကျေးရွာဖွံ့ဖြိုးရေးဦးစားပေးအစီအစဉ် ..... 48

၁၂။ပုံစံစ-၄။ကျေးရွာဖွံ့ဖြိုးရေးစီမံကိန်းလုပ်ငန်းခွဲရွေးချယ်ခြင်းပုံစံ ..... 59

၁၃။အစည်းအဝေးမှတ်တမ်းများ..... 60

၁၄။ကဏ္ဍအလိုက်ဦးစားပေးဖွံ့ဖြိုးရေးလုပ်ငန်းစဉ်များ ..... 64



# ၁။ ပင်လည်ဘူးမြို့နယ်မြေပုံ

## စစ်ကိုင်းတိုင်းဒေသကြီး၊ ကသာခရိုင် ပင်လည်ဘူးမြို့နယ် UTM မြေပုံ

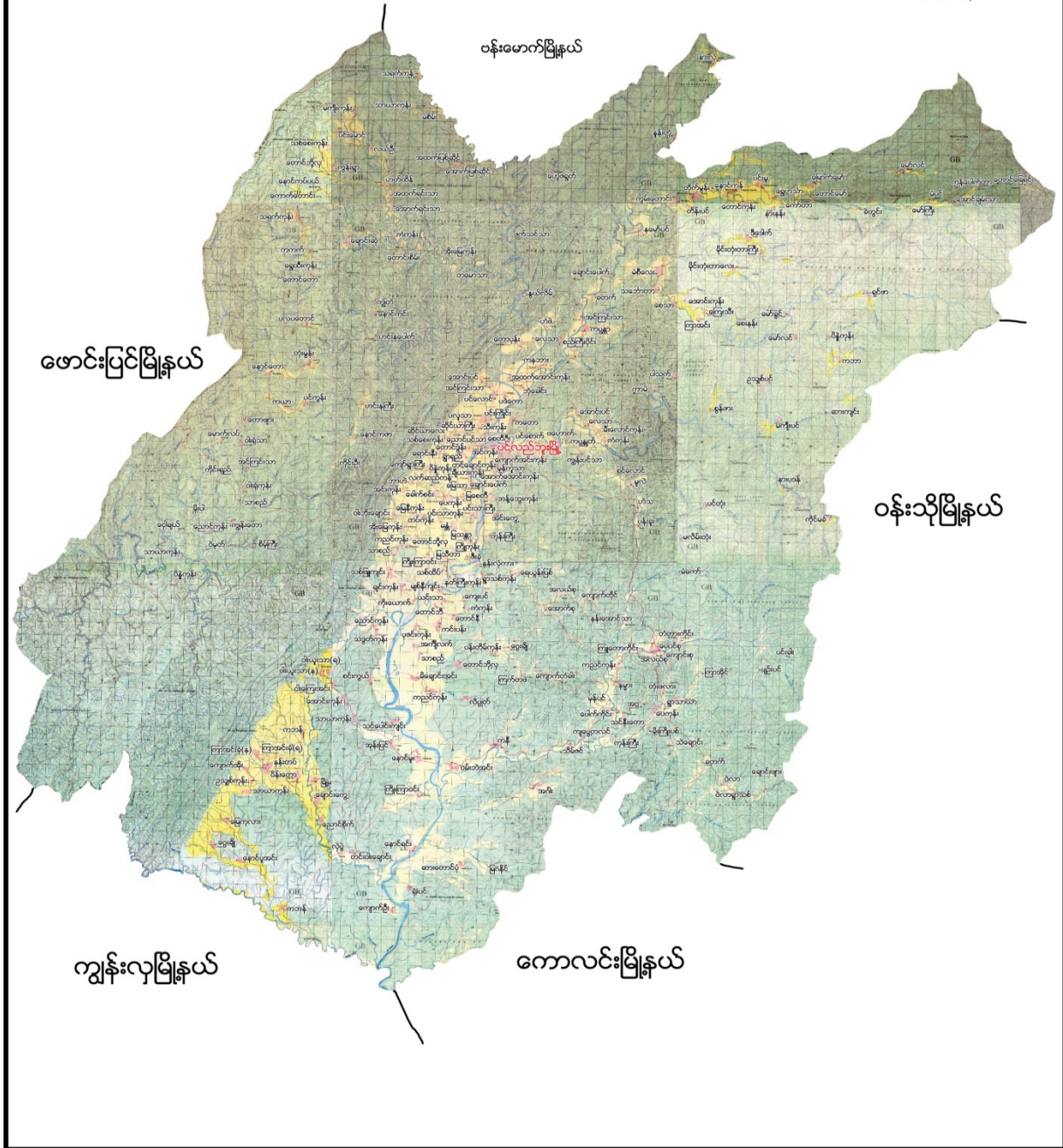



၂။ နားလုံအုပ်စုမြေပုံ

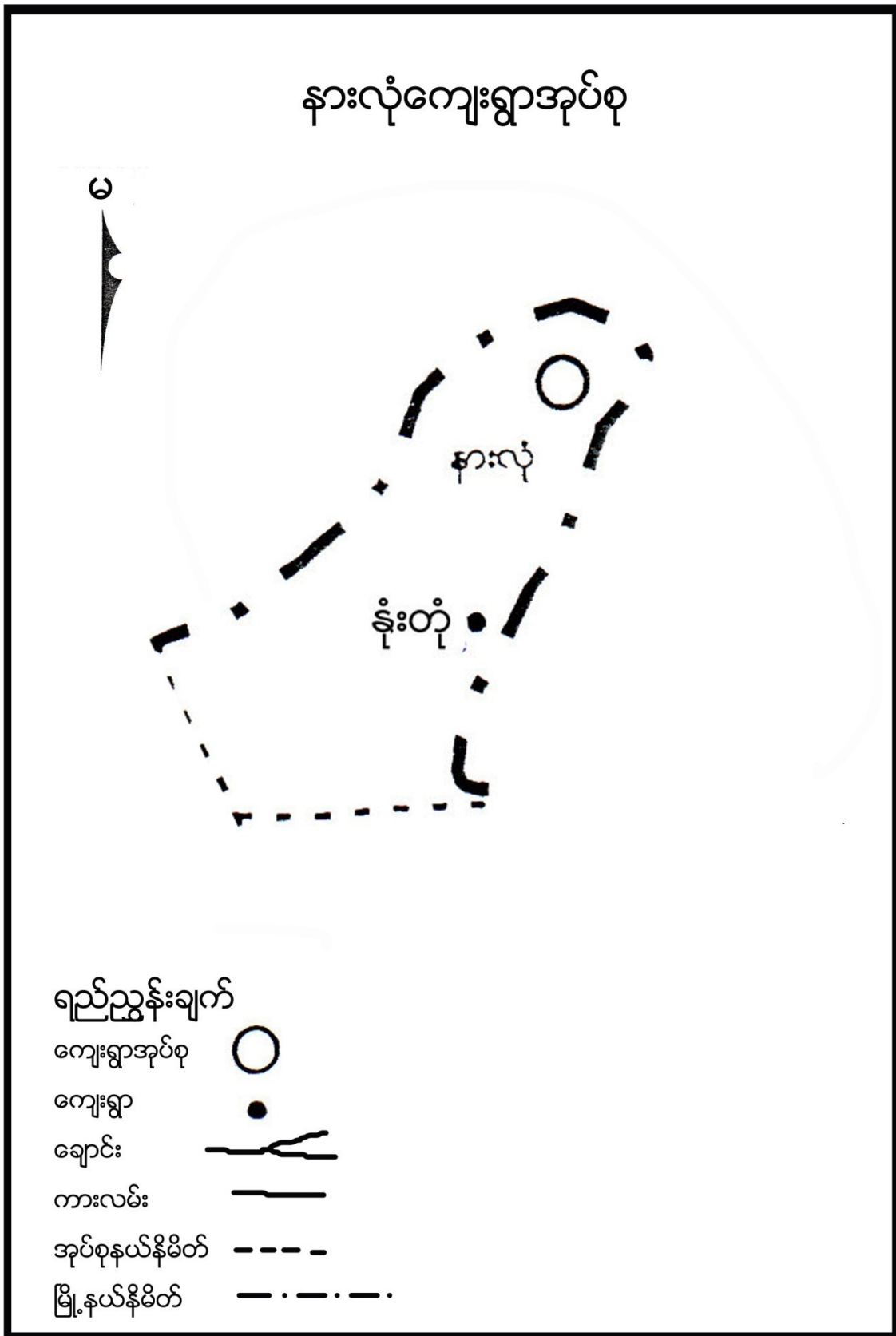



**၃။ ကျေးရွာအုပ်စုတွင်ပါဝင်သောကျေးရွာစာရင်းများ**

နားလုံ၊ နံတုန်း ကျေးရွာတို့ဖြစ်ပါသည်။

**၄။ ကျေးရွာအခြေခံအချက်အလက်များ**

**၁။ ကျေးရွာသမိုင်းအကျဉ်း**

နားလုံကျေးရွာကို လွန်ခဲ့သော နှစ်ပေါင်း၁၅၀ ခန့်မှစ၍ လယ်စောင် တဲ ၇၊၈ အိမ်ဖြင့် စတင်တည်ထောင်ခဲ့ပါ သည်။ ရွာအမည်ဟူ၍ သတ်သတ်မှတ်မှတ် မရှိပဲ နှစ်အနိငယ်ကြာမှ ရှမ်းအခေါ် လယ်ကို (နား)လယ်ကို လုံခြုံ အောင်စောင့်ရှောက်သည်ကို အစွဲပြု၍ နားလုံကျေးရွာဟု ခေါ်တွင်ခဲ့ပါသည်။ကျေးရွာတွင် ရှမ်းနီ လူမျိုးများ သာနေထိုင်ကြပြီး အိမ်ခြေအားဖြင့် (၅၇)အိမ်ထောင်စုနေထိုင်ကြပြီး မြို့နှင့် မိုင်(၃၀)ခန့်ကွာဝေးပါသည်။ လမ်း ပန်းဆက်သွယ်ရေးအားဖြင့် မိုးတွင်းကာလတွင် အလွန်တရာ ခတ်ခဲပြီး ပွင့်လင်းရာသီတွင် ဗမောက်လမ်းမှ သွားလာရာတွင် ကောင်းမွန်ပါသည်။နားလုံကျေးရွာအနေဖြင့် ဗမောက်မြို့နယ် နှင့် ထိစပ်နေပါသည်။

**ထူးခြားဖြစ်စဉ်**

မရှိပါ

**၂။ လူနည်းစုလူမျိုးစုအိမ်ထောင်စု**

မရှိပါ

**၃။ ထိခိုက်လွယ်အုပ်စု**

ထိခိုက်လွယ်အုပ်စု	အိမ်ထောင်စု	ကျား	မ	စုစုပေါင်း
သက်ကြီး	၂၀	၁၁	၁၁	၂၂
မြေယာမဲ့	၆	၁၄	၁၄	၂၈
မသန်စွမ်း	၁	၁		၁

**၄။ အဓိကစီးပွားရေးလုပ်ငန်းများ**

စိုက်ပျိုးရေး	မွေးမြူရေး	အသေးစားစီးပွားရေး	အခြား
စပါး	ကျွဲ	ဖျာ ယက်	ဈေးဆိုင်
နှမ်းစိုက်	နွား	တောင်း ယက်	
-မုန့်ညှင်း	ဝက်	ခမောက် ယက်	
ဆင်ခရမ်းချဉ်သီး	ကြက်	ဇကော ယက်	



၅။ ကျေးရွာအတွင်းအဓိက ပိုင်ဆိုင်မှုများ

ကျေးရွာပိုင်ဆိုင်မှုများ	စိုက်ပျိုးမြေ	စားကျက်မြေ	သစ်တောမြေ	သဲ/ကျောက်ရရှိမှု	ရေတွင်း/ရေကန်	စက်ရေတွင်း
အရေအတွက်	၂၅၀ဧက	၁၃၅ဧက	၁၂၅ ဧက	ရှိ	၁၄/၂	
ကျေးရွာပိုင်ဆိုင်မှုများ	ကား	ထော်လာဂျီ	စပါးကြိတ်စက်	မြွေလှေ့စက်	အသေးစားဆည်	ဈေးဆိုင်
အရေအတွက်	၄	-	၁	-	၂	၄

၆။ ကျေးရွာအတွင်းအခြားပိုင်ဆိုင်မှုများ

ကျေးရွာပိုင်ဆိုင်မှုများ	ရေတင်စက်	လယ်ထွန်စက်	ထွန်ထယ်	ကျွဲ	နွား
အရေအတွက်	၁၈	၃	၇၅/၇၅	၁၁၁	၂၄၈
ကျေးရွာပိုင်ဆိုင်မှုများ	ဝက်	ဆိုင်ကယ်	ကျွမ်းကျင်လုပ်သား	လုပ်သား	
အရေအတွက်	၁၁၄	၃၇	၄	၉၇	



၅။ လူထုပူးပေါင်းပါဝင်သောလူမှုဆန်းစစ်ခြင်းနှင့်အကဲဖြတ်ခြင်းလုပ်ငန်းစဉ်(PSA/PRA)အကျဉ်းချုပ်ဇယား

စဉ်	အကြောင်းအရာ	ရက်စွဲ	ဦးတည်အုပ်စု	တက်ရောက်သူ			အဓိက ဆွေးနွေးချက်များ
				ကျား	မ	ပေါင်း	
၁	ကျေးရွာလူမှုရေးပြ၊ သယံဇာတပြမြေပုံ (Social Map/ Resource Map)	၈-၁၂-၁၆	ရပ်မိရပ်ဖ၊ ကော်မတီဝင်များ	၄၃	၂၇	၇၀	အိမ်အမျိုးအစားများ၊ အခြေခံအဆောက်အဦများ၊ လမ်းပန်းဆက်သွယ်ရေးအခြေအနေလယ်ယာမြေများ၊ မြစ်ချောင်းများ၊ ရေတွင်း၊ ရေကန်များ၊ သစ်တောများ
၂	ကျေးရွာအိမ်မက်ပြမြေပုံ (Dream Map)	၈-၁၂-၁၇	ကျေးရွာစီ/ ထောက်အဖွဲ့၊ ကျေးရွာလူထု	၄၃	၂၇	၇၀	နောင်တစ်ချိန်တွင် ကျေးရွာတွင် ဖြစ်စေချင်သော/ မြင်စေချင်သော အရာများထည့်သွင်းရေးဆွဲခြင်း
၃	ဥစ္စာနေကြွယ်ဝမှုအဆင့်သတ်မှတ်ခြင်း (Wealth Ranking)	၈-၁၂-၁၇	ချမ်းသာ၊ အလယ်အလတ်၊ နွမ်းပါး၊ အလွန်နွမ်းပါး အုပ်စုများ	၄၃	၂၇	၇၀	ကျေးရွာလူမှုစီးပွားအုပ်စုများခွဲခြားသတ်မှတ်နိုင်ရေးအတွက် အခြေခံစံနှုန်းများသတ်မှတ်ခြင်း၊ ကျေးရွာသားများနှင့် အများသဘောတူခွဲခြားသတ်မှတ်ခြင်း
၄	ကျား-မရေးရာကဏ္ဍပိုင်ဆိုင်မှုနှင့်ခွဲခြမ်းစိတ်ဖြာမှု	၁၁-၁၀-၂၀၁၇	ကျေးရွာစီ/ ထောက်အဖွဲ့၊ ကျေးရွာလူထု	၂၉	၂၇	၅၆	ပြဿနာ၊ အခွင့်အရေး၊ လက်ရှိအခြေအနေကိုသိရှိရန် နှင့် ပြောင်းလဲနိုင်သည်ပုံစံများ
၅	ရာသီခွင်ပြပြက္ခဒိန် (Seasonal Calendar)	၉-၁၂-၁၇	ကော်မတီဝင်၊ အမျိုးသမီး၊ အမျိုးသားများ	၂၉	၂၇	၅၆	ရာသီဥတု၊ စိုက်ပျိုးသီးနှံများ၊ လယ်ယာလုပ်ငန်းများ၊ နေ့စားလုပ်ငန်းများ၊ မွေးမြူရေးလုပ်ငန်းများ၊ ဝမ်းစာဖူလုံမှု နှင့် ပွဲတော်များ
၆	ပင့်ကူအိမ်ကွန်ယက် (Spider Web)	၉-၁၂-၁၇	အမျိုးသားများ နှင့် အမျိုးသမီးများ	၃၆	၂၆	၆၂	အမျိုးသားများ နှင့် အမျိုးသမီးများတန်းတူအခွင့်အရေးရရှိမှု နှင့် မရရှိသည့် အကြောင်းအရင်းများ
၇	အဖွဲ့အစည်းချိတ်ဆက်ပုံ (Venn Diagram)	၉-၁၂-၁၇	ကျေးရွာအုပ်ချုပ်ရေးအဖွဲ့၊ ကျေးရွာစီ/ ထောက်အဖွဲ့	၃၆	၂၆	၆၂	ကျေးရွာတွင်းရှိအဖွဲ့အစည်းများနှင့် မည်သို့သော လုပ်ငန်းများအတွက် မည်သည့်အဖွဲ့များချိတ်ဆက်လုပ်ကိုင်မှု



၈	အခက်အခဲ၊ လုပ်ငန်းနှင့် မျှော်မှန်းချက်များဖော်ထုတ်ခြင်း	၂၀၂၀-၂၀၂၁	အမျိုးသားများကော်မတီဝင်များ	၃၆	၂၆	၆၂	ဆွေးနွေးထားသော အခြေခံအဆောက်အအုံများနှင့် သက်မွေးဝမ်းကျောင်းလုပ်ငန်းများ၊ ကျန်းမာရေး၊ ပညာရေး။
၉	ကျေးရွာ၏ (၅)နှစ်စာဦးစားပေးအစီအစဉ်ပြဇယား (Metric Ranking)	၂၀၂၀-၂၀၂၁	အမျိုးသားအုပ်စု၊ အမျိုးသမီးအုပ်စု၊ လူငယ်အုပ်စု၊ ရပ်မိရပ်ဖအုပ်စု	၃၆	၂၆	၆၂	အကျိုးပြုပြီးရေး၊ အကျိုးခံစားခွင့်နှင့် အဓိကလိုအပ်ချက်များပေါ်မူတည်၍ ဆုံးဖြတ်သည်။







၆။ ကျေးရွာဖွံ့ဖြိုးရေးအစီအစဉ်အတွက်အသုံးပြုခဲ့သော PRA tools များနှင့်တစ်ခုချင်းစီအတွက်သုံးသပ်ချက်များ

၆.၁(က)။ ကျေးရွာလူမှုရေးပြမြေပုံနှင့် သုံးသပ်ချက်





### ဆွေးနွေးချက်

လူနေထိုင်မှုပုံစံ- စီးပွားရေးအဆင့် (၄) မျိုးရှိပြီး ကျေးရွာများတွင် ရှမ်းလူမျိုးများစုစည်းစွာနေထိုင်ကြပါသည်။

လမ်းပန်းဆက်သွယ်ရေး နားလုံကျေးရွာသည် ပင်လည်ဘူးမြို့နှင့် ၃၀မိုင်ခန့်ကွာဝေးပြီး ကျေးရွာတွင်းရှိ လမ်းများ၊ ရွာချင်းဆက်လမ်းများမှာ မြေသားလမ်းများ ဖြစ်သောကြောင့် မိုးတွင်းကာလများတွင် လမ်းပန်းဆက်သွယ်ရေး အလွန်တရာမှ ခက်ခဲပါသည်။

ကျန်းမာရေး ကလေးမွေးဖွားခြင်းအတွက် အရံသားဖွား၊ အရပ်လက်သည် ရှိပါသည်။ အဓိက ဆေးကုသမှု ခံယူခြင်းကို မြို့နယ်ဆေးရုံ၊ ကျေးရွာရှိ ကျေးလက်ဆေးပေးခန်းသို့ သွားရောက်၍ ဆေးကုသမှု ခံယူရပါသည်။ မိုးတွင်းကာလတွင် ဝမ်းရောဂါ၊ ငှက်ဖျားရောဂါများ ဖြစ်တက်သည်။

သောက်သုံးရေ ကျေးရွာတွင် စိမ့်စမ်းရေသွယ်နှင့် လက်တူးတွင်းများ ရှိခြင်းကြောင့် သောက်သုံးရေအားဖြင့် ဖူးလုံမှု ရှိသည်ဟု တွက်ဆနိုင်ပါသည်။

အခြား- နားလုံကျေးရွာ၏ တောင်ဘက်တွင် ဘုန်းတော်ကြီးကျောင်းရှိပြီး၊ စာသင်ကျောင်းမှာ အနောက် တောင်တောင့်တွင်ရှိပြီး ကျေးရွာပတ်လည် သစ်တောမြေများ ဖုံးလွှမ်းလျက်ရှိကာ အရှေ့ဘက်၊ တောင်ဘက် တွင် နားထိန်နား ချောင်းမှာ အမြဲစီးဆင်းလျက်ရှိပါသည်။

### သုံးသပ်ချက်

နားလုံကျေးရွာသည် စီးပွားရေး အဆင့် ၃ဆင့် ရှိပြီး ရှမ်းလူမျိုးများ နေထိုင်ကြသည်။ ဗုဒ္ဓဘာသာ ကိုးကွယ်ကြသည်။ ကျေးရွာ ဆေးပေးခန်း ရှိပြီး ကျန်းမာရေးအရ လွယ်ကူစွာ ဆေးဝါးကုသခံယူနိုင်ကြသည်။ တောတောင်ထူထပ်သောကြောင့် သဘာဝ စိမ့်စမ်းရေသွယ်နှင့် လက်တူးတွင်းများ မှ သောက်သုံးရေကို ရရှိနိုင်သည်။ မြို့နှင့် အလှမ်းဝေးသောကြောင့် လမ်းပန်းဆက်သွယ်ရေးမှာ မိုးရာသီနှင့် ဆောင်းရာသီတွင် လွန်စွာခက်ခဲသောကြောင့် လူမှုရေး ပညာရေး စီးပွားရေးမှာ ဖွံ့ဖြိုးမှု အားနည်းကြောင့် သုံးသပ်မိပါသည်။



## ၆.၁(ခ)။ ကျေးရွာအရင်းအမြစ်ပြုပြင်ဆင်နွှဲသုံးသပ်ချက်





### ဆွေးနွေးချက်

ပတ်ဝန်းကျင်ရှိအစားအမြစ်များ ရွာပတ်ဝန်းကျင်ရှိ သစ်တောများမှ ထင်းထုတ်ယူသုံးစွဲနိုင်ပါသည်။ ဝါးများ ခုတ်ယူသုံးစွဲနိုင်ပါသည်။ ကျေးရွာ၏အနီးတွင် နားထိန်နားချောင်းရှိ၍ သဲ၊ ကျောက်များ ရရှိနိုင်ပါသည်။ စီးပွားရေးလုပ်ကိုင်စားသောက်ရသောအရင်းအမြစ်ပယ်ယာမြေများအသုံးပြု၍ စပါး၊ပဲအမျိုးမျိုး၊ နေကြာ၊ နမ်း စသည်တို့ကို စိုက်ပျိုးနိုင်ပါသည်။ စားကျက်မြေများတွင် ကျွဲ၊ နွားများ မွေးမြူနိုင်ပါသည်။ မြေလွတ်မြေရိုင်းများ ပေါများသော်လည်း နှစ်ရှည်ပင်စီးပွားဖြစ် စိုက်ပျိုးနိုင်ခြင်း မရှိပါ။

### သုံးသပ်ချက်

နားလုံကျေးရွာ၏ အရင်းအမြစ် မြေပုံကို လေ့လာသုံးသပ်ရာတွင် သဘာဝသစ်တောကြီးများ ထူထပ်သောကြောင့် ဖွံ့ဖြိုးရေး လုပ်ငန်းထူထပ်သော အခြေခံ အဆောက်အဦများ ဆောက်လုပ်ခြင်း အတွက် သစ်ဝါးများ လွယ်လင့် တကူ အသုံးပြုခြင်း နားထိန်နားချောင်းမှ သဲ ကျောက်များ အသုံးပြုနိုင်ခြင်း သစ်တောထွက် ပစ္စည်းများ ဖြစ်သော ပန်းရီ ဝါးဥ စသည်တို့မှ တပိုင်တနိုင် ဝင်ငွေရရှိပါသည်။ ကျေးရွာလူထုမှ စိုက်ပျိုးရေး အသိပညာ အားနည်းခြင်း အရင်းအမြစ်များ ကို လက်လှမ်းမီသော်လည်း အသိပညာ လေ့လာမှု အားနည်းသည့်အတွက် အသုံးပြုနိုင်မှုအားနည်းသည်ကိုလည်း သုံးသပ်မိပါသည်။



## ၆.၂။ ကျေးရွာအိမ်မက်ပြမြေပုံနှင့် သုံးသပ်ချက်





### ဆွေးနွေးချက်

ရွာတွင်းလမ်းများကို ကျောက်ခင်းလမ်းများ ပြုလုပ်ခြင်း၊ တံတားများပြုပြင်ထားခြင်းကြောင့် ရာသီမရွေး သွားလာနိုင်မည်။ ကျေးရွာတွင်းရှိ လမ်းများကိုပြင်ခြင်း၊ ရေမြောင်းများ ပါဝင်မည်။ သောက်ရေ တွင်းများရရှိခြင်း၊ စာသင်ကျောင်းကောင်းမွန်စွာ ရရှိခြင်း။ လမ်းပန်းဆက်သွယ်ရေးများ ကောင်းမွန်ခြင်း စာကြည့်တိုက်ဆောက်၍ ပညာရေးဗဟုသုတများ ပြည့်စုံခြင်း စီးပွားရေးလုပ်ငန်းများ တိုးတက်လာသော ကြောင့် လူနေထိုင်မှုစနစ်မှု များတိုးတက်လာမည်။ ကျေးရွာဈေးများရရှိ၍ အလွယ်တကူ ဝယ်ယူ ရောင်းချမှုတွင် အဆင်ပြေလာမည်ဖြစ်သည်။

### သုံးသပ်ချက်

လမ်းတံတားများ ကောင်းမွန်မှုရှိလာပြီး ပညာရေး၊ လူမှုရေး၊ ကျန်းမာရေး၊ စီးပွားရေးများ ဖွံ့ဖြိုးတိုးတက်လာမည်။ ကျေးရွာတွင် စာကြည့်တိုက်ရှိလာ၍ အသိပညာဗဟုသုတများ တိုးတက်လာမည် ဖြစ်သည်။ ယခင်ကထက်ပို၍ ဌာနဆိုင်ရာများနှင့် ချိတ်ဆက်၍ နည်းပညာအကူအညီများ ရရှိရန် ချိတ်ဆက်ဆောင်ရွက်တက်လာမည်။



၆.၃။ ကျေးရွာ၏လူမှုစီးပွားအဆင့်သတ်မှတ်ခြင်း(Wealth Ranking)

အဆင့်	အခြေခံစံနှုန်းများ/ ညွှန်းကိန်းများ	အိမ်ထောင် စု	ရာခိုင်နှုန်း :
ချမ်းသာ	အိမ်အခြေအနေအတတ်လိုင်းပြေး၊ ခြေတံရှည်၊ သွပ်မိုး၊ ပျဉ်ထောင် မြေယာပိုင်ဆိုင်မှု ၁၀ ဧကအထက် ကျွဲ၊ နွား- ၇ ကောင်အထက် အခြားပိုင်ဆိုင်မှု ထွန်းစက်၊ ရေစုပ်စက်၊ TV။ စပါးကြိုက်စက်၊ ဆိုင်ကယ်၊ (အထက်တန်း၊ အလယ်တန်းကျောင်းသားရှိ)	၉	၁၆%
အလယ်အလတ်	အိမ်အခြေအနေ ပျဉ်ခင်း၊ ပျဉ်ကာ၊ သွပ်မိုး၊ ချေတံရှည်အိမ် မြေယာပိုင်ဆိုင်မှု ၅ဧက ကျွဲ၊ နွား- ၅ ကောင် အခြားပိုင်ဆိုင်မှု လှည်းဆိုင်ကယ်၊ (အလယ်တန်းကျောင်းနေအရွယ်ကျောင်းသား ရှိ)	၃၅	၆၁%
နွမ်းပါး	အိမ်အခြေအနေ ဝါးထရံကာ၊ သက်ကယ်မိုးထရံကာ၊ ချေတံရှည်အိမ် မြေယာပိုင်ဆိုင်မှု ၂ ဧက ကျွဲ၊ နွား- ၃ ကောင်အောက် အခြားပိုင်ဆိုင်မှု (မူလတန်းကျောင်းကျောင်းနေအရွယ်ကလေးရှိ)၊ ကျောင်းထားနို င်	၁၃	၂၃%
<b>စုစုပေါင်း</b>		<b>၅၇</b>	<b>၁၀၀%</b>



### ၆.၄။ကျား-မ ရေးရာကဏ္ဍပိုင်ဆိုင်မှုနှင့်ခွဲခြမ်းစိတ်ဖြာခြင်း



#### ဆွေးနွေးချက်

ကျား၊မရေးရာကဏ္ဍ ပိုမိုပေါ်လွင်စေရန်နှင့် ကျား-မတန်းတူညီမျှမှုရှိ/မရှိ သိရှိနိုင်ရန်အတွက် အရင်းအမြစ်များကိုအများဆုံးအသုံးပြုမှုနှင့် ထိန်းချုပ်မှုအကြောင်းအရာများကိုဆွေးနွေးခဲ့ပါသည်။

#### သုံးသပ်ချက်

အရင်းအမြစ်များကို အသုံးပြုမှုနှင့် ထိန်းချုပ်မှုတို့တွင် အမျိုးသားများအနေဖြင့် ခွန်အားကို အသုံးပြုပြီး လုပ်ကိုင်ရသော အရင်းအမြစ်များကို ပိုမိုအသုံးပြုမှုနှင့် ထိန်းချုပ်မှုများ ရှိပါသည်။ အမျိုးသမီးများ အနေဖြင့် အရင်းအမြစ်များကို အသုံးပြုမှုနှင့် ထိန်းချုပ်မှုတို့တွင် အမျိုးသားများနည်းတူ မရှိသော်လည်း ကျား၊မသီးခြား အသုံးပြုရမည်၊ ထိန်းချုပ်ရမည်ဟူ၍ ခွဲခြားသတ်မှတ်ထားသည့် အရာများကျေးဇူးတင် မရှိသည်ကို တွေ့ရပါသည်။





၆.၅။ ရာသီခွင်ပြပြကွဲဒိန် နှင့် သုံးသပ်ချက်

ရာသီဥတု	အပူချိန်	တောက်	အေး	အပူ	အေး	အပူ	အေး	အပူ	အေး	အပူ	အေး	အပူ	အေး
ရာသီဥတု													
မိုးရွာချိန်													
ပစ္စည်းများ													
သောက်သုံးရေ													
ပတ်ပန်းဆက်သွယ်ရေး													
ကျန်းမာရေး													
အလုပ်အကိုင်													
ပြောင်းရွှေ့လုပ်သား													
စိုက်ပျိုးရေး													
ဝင်ငွေ													
ပွဲတော်													
ထွက်ငွေ													



### ဆွေးနွေးချက်

တပို့တွဲလ လယ်မှ စ၍ နယုန်လအထိ နွေရာသီဖြစ်ပါသည်။ နယုန်လ လယ် မှ စ၍ တော်သလင်း လအထိ မိုးရာသီ ဖြစ်ပါသည်။ သီတင်းကျွတ်လ မှ စတင်၍ တပို့တွဲလ လယ်အထိ ဆောင်းရာသီ ဖြစ်ပါသည်။

စိုက်ပျိုးရေးကဆုန်၊ နယုန်လတွင်စပါးစိုက်ပျိုးရန်ပျိုးထောင်ကြပြီးဝါဆို၊ ဝါခေါင်လတွင်ကောက် စိုက်ကြပါသည်။ သခွား၊ ပြောင်း၊ နမ်း၊ မြေပဲ၊ အာလူး၊ ကြက်သွန်အနည်းငယ် စိုက်ပျိုးကြသည်။ စိုက်ပျိုးရေးလုပ်ငန်း မှ တစ်နေ့ဝင်ငွေ ၂၅၀၀ ကျပ်၊ တစ်လ ဝင်ငွေ ၇၅၀၀၀ ကျပ် နှင့် တစ်နှစ်ဝင်ငွေ ၉၀၀၀၀၀ ကျပ် ရရှိပါသည်။

**မွေးမြူရေး** မွေးမြူရေး လုပ်ငန်းများကို ရာသီမရွေးလုပ်ကိုင်ကြပါသည်။ လုပ်ငန်းခွင်အတွက် ကျွဲ၊ နွားများ မွေးမြူကြပြီး အိမ်ခြေထက်ဝက်ခန့်မှာ ကြက်၊ ဝက်များ မွေးမြူကြပါသည်။

**နေ့စားလုပ်ငန်း** ဝါဆို၊ ဝါခေါင်လတွင် လယ်ယာလုပ်ငန်းခွင် များရှိခြင်းကြောင့် ဝင်ငွေရရှိပါသည်။ သီတင်းကျွတ်၊ တန်ဆောင်မုန်းနှင့် နတ်တော်လများတွင် စပါးရိတ်သိမ်းခြွေလှေ့ခြင်း လုပ်ငန်းများ ရှိခြင်းကြောင့် ဝင်ငွေရရှိပါသည်။ နေ့စားလုပ်ငန်းမှ တစ်နေ့ဝင်ငွေ ၃၀၀၀ ကျပ်၊ တစ်လ ဝင်ငွေ ၉၀၀၀၀ကျပ် နှင့် တစ်နှစ်ဝင်ငွေ ၇၀၀၀၀၀ ကျပ် ရရှိပါသည်။

**သဘာဝဘေးအန္တရာယ်** မိုးရာသီတွင် မိုးသည်းထန်ခြင်း ရံဖန်ရံခါ စပါးခင်းများ ရေလွှမ်းပါသည်။ လေပြင်းကျရောက် တတ်သည့်အခါလည်း ရှိပါသည်။

**ဝမ်းစာဖူလုံမှု** ဝါခေါင်၊ တော်သလင်း၊ သီတင်းကျွတ်လများတွင် စပါးကုန်ချိန်ဖြစ်၍ ဝမ်းစာဖူလုံမှုမရှိပါ။

**အလုပ်သမားရှားပါးမှု** တန်ခူး၊ နတ်တော်၊ ပြာသိုလများတွင် အလုပ်သမား ရှားပါးမှုများ ရှိပါသည်။ ပွင့်လင်းရာသီတွင် ရွှေ့ပြောင်းလုပ်သားသွားလာမှုရှိပါသည်။

**ပွဲတော်များတန်ခူးလတွင် သင်္ကြန်ပွဲတော် ပြုလုပ်ပါသည်။** ကဆုန်လတွင် ညောင်ရေသွန်းပွဲ၊ ဝါဆိုလတွင် သင်္ကြန်ကပ်ပွဲတော် ရှိပါသည်။ သီတင်းကျွတ်လတွင် မီးထွန်းပွဲတော် ရှိပါသည်။ တန်ဆောင်မုန်းလတွင် ကထိန်ပွဲ၊ တပေါင်းလတွင် အလှူပွဲများရှိပါသည်။

### သုံးသပ်ချက်

နားလုံကျေးရွာ၏ ရာသီခွင်ပြ သုံးသပ်ချက် အရ ကျေးရွာလူထု အနေဖြင့် စီမံကိန်း လုပ်ငန်းခွဲများ အကောင်အထည်ဖော် ဆောင်ရွက်ရာတွင် ပွင့်လင်းရာသီ၌ ဆောင်ရွက်သင့်ကြောင်း သုံးသပ်မိပါသည်။ အဘယ်ကြောင့်ဆိုသော် နားလုံကျေးရွာ အနေဖြင့် လယ်ယာ လုပ်ငန်းကို လုပ်ကိုင်ကြသည့်အတွက် မိုးတွင်းကာလ ဆောင်းတွင်းကာလ များတွင် အကောင်အထည်ဖော် လယ်ယာ လုပ်ငန်း စတင်ချိန်နှင့် ရိတ်သိမ်းချိန် တို့နှင့် တိုက်ဆိုင်နေပါသည်။ ထို့ကြောင့် ရာသီသဉ္စာ သာယာပြီး ရွာသူ/သားများ အားလုံး ပူးပေါင်း ပါဝင် နိုင်သည့် ပွင့်လင်း ရာသီ အချိန်တွင်သာ ဆောင်ရွက်သင့်ကြောင်း သုံးသပ်မိပါသည်။





### ဆွေးနွေးချက်

ရပ်ရေးရွာရေးတွင် ပူးပေါင်းပါဝင်မှု ရပ်ရေးရွာရေးတွင် ပူးပေါင်းပါဝင်မှုတွင် အမျိုးသားများက အမျိုးသမီးများထက်ပို၍ ပါဝင်ကြောင်း တွေ့ရှိရပါသည်။ ပူးပေါင်းပါဝင်မှု အဆင့်တိုးရန် လိုအပ်နေပါ သေးသည်။

ဝင်ငွေရရှိအမျိုးသမီးများ၏ ဝင်ငွေရရှိမှုမှာ အမျိုးသားများအောက် အဆင့်(၄)အထိ ရောက်ရှိနေပြီး အမျိုးသားများသာ ဝင်ငွေပိုရရှိနေသည့် အနေအထား တွေ့ရပါသည်။ အမျိုးသားများက အပြင်ထွက် စီးပွားရှာနေချိန်တွင် အမျိုးသမီးများက အိမ်မှုကိစ္စ၊ သားသမီးကိစ္စများ ဆောင်ရွက်နေရသောကြောင့် ဖြစ်ပါသည်။ ထို့ကြောင့်အမျိုးသမီးများ၏ ဝင်ငွေနှင့်အလုပ်အကိုင် အခွင့်အလမ်းရရှိရေး ဆောင်ရွက်ရန်လိုအပ်ပါသည်။

အလုပ်အကိုင်အခွင့်အလမ်းရရှိမှုတွင် အမျိုးသမီး ကပိုမိုနေပြီး စိုက်ပျိုးရာသီပြီးချိန် အမျိုးသားများက မြို့နယ်ပြင်ပသို့ သွားရောက်လုပ်ကိုင်နေကြ၍ ဖြစ်ပါသည်။ အမျိုးသမီး ခေါင်းဆောင်များ ထွက်ပေါ်လာစေရန် ဖြစ်သည်။

ပညာသင်ကြားခွင့်နှင့် ပညာတတ်မြောက်မှုတွင် အမျိုးသားများ အခွင့်အရေး ရရှိသည်ကို တွေ့မြင်ရပါသည်။ ကျေးရွာတွင် မူလတန်းကျောင်းရှိပြီး အခြေခံပညာရေးကို လက်လှမ်းမီသည့် အနေအထား ရှိပါသည်။

### သုံးသပ်ချက်

အရင်းအမြစ်အပေါ် အမှီပြု၍ အသက်မွေးဝမ်းကြောင်း ပြုနိုင်မှုမှာ အမျိုးသားများ တာတွေ့ရသည်။ အကြောင်းမှာ တောတောင်များအမှီပြု၍ လုပ်ဆောင်သော လုပ်ငန်းများက အမျိုးသမီး များထက် အမျိုးသားများက ပိုမိုလုပ်ကိုင်နိုင်ခြင်းကြောင့် ဖြစ်ပါသည်။

ရပ်ရေးရွာရေး ကိစ္စများတွင်အရေးပါမှုနှင့် ဆုံဖြတ်ချက်ချသည့်နေရာများတွင် အမျိုးသမီးများ၏ အဆင့်နေရာသည် များစွာကွာဟမှုရှိနေပြီး တန်းတူမှု မရရှိသေးပါ။ ထို့ကြောင့် အမျိုးသမီးများအား နေရာပေးမှုမှာ အစဉ်အလာအရ အမျိုးသားများက နေရာယူထားပြီး အမျိုးသမီးများကလည်း နေရာယူတတ်ရန်နှင့် စွမ်းဆောင်ရည်ရှိရန် လိုအပ်နေပါသေးသည်။ အိမ်မှုကိစ္စအပေါ် ဆောင်ရွက်မှု အမျိုးသမီးများတာ တွေ့ရပါသည်။ အမျိုးသားများလည်း ဝိုင်းကူလုပ်ပေးရပါမည်။





### ဆွေးနွေးချက်

ကျေးရွာလူထုနှင့် အဖွဲ့အစည်းများ ချိတ်ဆက်ဆောင်ရွက်နေသည့် အနေအထားမှာ အုပ်ချုပ်ရေးအဖွဲ့၊ ကျောင်းကော်မတီအဖွဲ့၊ အမျိုးသား၊ အမျိုးသမီးများအဖွဲ့၊ ကျေးရွာစီမံကိန်း အထောက်အကူပြု ကော်မတီ၊ ဂေါပက၊ မေ့စကြာအဖွဲ့၊ ရပ်မိရပ်ဖအဖွဲ့များနှင့် ကျေးရွာဖွံ့ဖြိုးတိုးတက်ရေး ကျေးရွာအကျိုးပြုလုပ်ငန်းများ ချိတ်ဆက်ဆောင်ရွက်ကြပါသည်။

### သုံးသပ်ချက်

ကျေးရွာပြင်ပရှိအဖွဲ့အစည်းများနှင့် ချိတ်ဆက်ဆောင်ရွက်နေမှု အနေအထားမှာ မြို့နယ်အထွေထွေအုပ်ချုပ်ရေး ဦးစီးဌာန၊ ပညာရေးဌာန၊ ကျန်းမာရေးဌာန၊ ကျေးလက်ဒေသ ဖွံ့ဖြိုးတိုးတက်ရေးဦးစီးဌာန၊ လူထုပဟိုပြုစီမံကိန်း၊ တိ/မွေးကု၊ သစ်တော၊ သမ၊ စိုက်ပျိုးရေး၊ မြေစာရင်းဌာနများနှင့် ချိတ်ဆက်ဆောင်ရွက်မှုရှိပြီး ကျေးရွာသားများအနေဖြင့် သက်ဆိုင်ရာကဏ္ဍအလိုက် လိုအပ်သောအကူအညီတောင်းခံမှုမှာ မရှိသလောက်နည်းပါး ပါသည်။





### ဆွေးနွေးချက်

ကျေးရွာ သာရေး၊နာရေးနှင့် အစည်းအဝေးပြုလုပ်ရာနေရာ မရှိခြင်းကြောင့် အခတ်အခဲ ဖြစ်ခြင်း၊ ကလေးငယ်များ ကျောင်းကြိုတက်လှမ်းရန်နှင့် ဖွံ့ဖြိုးမှုတွင် နောက်ကျခြင်း၊ ကျောင်းသား/သူများ ကျောင်းသွားရာတွင် အခတ်အခဲရှိခြင်း၊ လက်ရှိသောက်သုံးရေအားဖြင့် ကျေးရွာလူဦးရေနှင့် မလောက်ငှခြင်း၊ လှည်း၊ ကား၊ ဆိုင်ကယ်၊ ကျောင်းသား သွားလာရခက်ခဲခြင်း၊ ဗဟုသုများအားနည်းခြင်း၊ မရှိခြင်း၊ ဆက်သွယ်ဆောင်ရွက်မှုများ နောက်ကျခြင်း တို့ကိုဆွေးနွေးခဲ့ကြပါသည်။

### သုံးသပ်ချက်

ကျေးရွာသည် မြို့နှင့် အလှမ်းကွာဝေးခြင်း လမ်းပန်းဆက်သွယ်ရေး ခက်ခဲခြင်းကြောင့် ဌာနဆိုင်ရာမှ ထောက်ပံ့ငွေ မရရှိခြင်း ရန်ပုံငွေ မရှိခြင်း အရင်းအမြစ်များကို အသုံးမပြုနိုင်ခြင်း စီးပွားရေး အဆင်မပြေခြင်း အလှူရှင်မရှိခြင်း မြို့နယ်နှင့် ချိတ်ဆက်မှု အားနည်းခြင်း အလုပ်အကိုင် အခွင့်အလမ်း နည်းပါးခြင်း ကုန်သွယ်ရေး ခက်ခဲခြင်း ကျေးရွာတွင်း လူမှုရေး စီးပွားရေး ပညားရေး ဖွံ့ဖြိုးမှု နောက်ကျခြင်းများ သုံးသပ်သိရှိရပါသည်။





၆.၉။ ဦးစားပေးအစီအစဉ်ဥပဒေ (Matrix Ranking)

ကျေးဇူးပြုရေးအစီစဉ်

ကျေးဇူးတင်ရာ နားထံ

ကျေးဇူး ၁ နားထံ

စဉ်	အကြောင်းအရာ	၁	၂	၃	၄	၅	၆	၇	၈	၉	၁၀	ရမှတ်	အဆင့်	မှတ်ချက်
၁	စေတနာ့လုပ်ငန်း	X	၁	၂	၃	၄	၅	၆	၇	၈	၉	၈	၁	၇-၂၆
၂	မူပိုင်ခွင့်		X	၂	၃	၄	၅	၆	၇	၈	၉	၆	၃	၃-၃၆
၃	ကျေးဇူးတင်ရာအစီစဉ်			X	၃	၄	၅	၆	၇	၈	၉	၇	၂	၃-၃၆
၄	အစီစဉ်ရေးဆွဲခြင်း				X	၃	၄	၅	၆	၇	၈	၄	၅	၈-၃၆
၅	အစီစဉ်ရေးဆွဲခြင်း					X	၃	၄	၅	၆	၇	၂	၇	၈-၃၆
၆	အစီစဉ်ရေးဆွဲခြင်း						X	၃	၄	၅	၆	၅	၄	၈-၃၆
၇	မူပိုင်ခွင့်							X	၃	၄	၅	၀	၉	၈-၃၆
၈	ကျေးဇူးတင်ရာအစီစဉ်								X	၃	၄	၀	၈	၈-၃၆
၉	အစီစဉ်ရေးဆွဲခြင်း									X	၃	၃	၆	၈-၃၆
၁၀											X			

မှတ်တမ်းတင်သူ (လက်ထိုးရေးရာ) မိုးဒိုင်စန်မာ

ရက်စွဲ ၁၁. ၁၀. ၁၇

ပိုင်ဆိုင်ရေးဆွဲသူ ကျား (၃၅) (၂၄) ဦး



### ဆွေးနွေးချက်

နားလုံကျေးရွာတွင် ကျေးရွာဖွံ့ဖြိုးရေးလုပ်ငန်းများကို ဦးစားပေးများကို ဆွေးနွေးခဲ့ပါသည်

စီမံကိန်းဒုတိယနှစ်တွင် နားလုံကျေးရွာမှာ ကျေးရွာခန်းမဆောင် ဆောက်လုပ်ခြင်းနှင့် မူကြိုကျောင်း ဆောက်လုပ်ခြင်း လုပ်ငန်းများကို အကောင်အထည်ဖော်ဆောင်ရွက်သွားပါမည်။

စီမံကိန်းတတိယနှစ်တွင် နံးတုံကျေးရွာမှာ ရွာချင်းဆက်လမ်းပြုပြင်ခြင်းလုပ်ငန်း များကို အကောင်အထည်ဖော် ဆောင်ရွက်သွားပါမည်။

စတုတ္ထနှစ်တွင် နားလုံကျေးရွာနှင့် နံးတုံကျေးရွာတို့မှာ စာသင်ကျောင်းလမ်းပြုပြင်ခြင်းနှင့် စာသင်ကျောင်းတိုးချဲ့ဆောင်ဆောက်လုပ်ခြင်းများတို့ကို အကောင်အထည် ဖော်ဆောင်ရွက်ပါသည်။

### သုံးသပ်ချက်

နားလုံကျေးရွာလူထု ကျေးရွာဖွံ့ဖြိုးရေး လုပ်ငန်းများကို စုပေါင်းတိုင်ပင်ကာ ဦးစားပေးလုပ်ငန်းများကို ရွေးချယ်ကြပါသည်။ စီမံကိန်းမှလုပ်ငန်းများ လုပ်ဆောင်ပေးသော်လည်း လုပ်ငန်းများကျန်နေပါသေးသည်။ ကျေးရွာလူထုလုပ်အားဖြင့် ပူးပေါင်းဆောင်ရွက်ရန်လည်းလိုပါသည်။



၇။ ကော်မတီဝင်များရွေးချယ်ခြင်းနှင့်ကျေးရွာဖွံ့ဖြိုးရေးအစီအစဉ်ဆောင်ရွက်မှုမှတ်တမ်းခါတ်ပုံများ



အမျိုးသားအုပ်စု၏မှတ်တမ်းခါတ်ပုံ



အမျိုးသမီးအုပ်စု၏မှတ်တမ်းခါတ်ပုံ



လူငယ်အုပ်စု၏မှတ်တမ်းခါတ်ပုံ



ထိခိုက်လွယ်အုပ်စုများ၏မှတ်တမ်းခါတ်ပုံ



စေတနာ့အထမ်းများရွေးချယ်ခြင်းမှတ်တမ်းဓာတ်ပုံ



ကော်မတီရွေးချယ်ခြင်းမှတ်တမ်းဓာတ်ပုံ



ဖွံ့ဖြိုးရေးအစီအစဉ်ရေးဆွဲခြင်မှတ်တမ်းခါတ်ပုံ



ဖွံ့ဖြိုးရေးအစီအစဉ်ရေးဆွဲခြင်မှတ်တမ်းခါတ်ပုံ



၈။ ကော်မတီဝင်များစာရင်း

(        နားလံ        ) ကျေးရွာ စီမံကိန်းအထောက်အကူပြုကော်မတီ

(        နားလံ        ) ကျေးရွာအုပ်စု

စီမံကိန်း (        ပထမဒုတိယ        ) စက်ဝန်း

စဉ်	အမည်	ရာထူး
၁	ဒိုးထွန်းဝင်း	ကျေးရွာ စီ/ထောက် ဥက္ကဋ္ဌ
၂		ကျေးရွာ စီ/ထောက် ဥက္ကဋ္ဌ
၃	ဒိုးဘာရွှေ	ဝယ်ယူရေးအဖွဲ့ ခေါင်းဆောင်
၄	ဒိုးခွန်ဌေး	ဝယ်ယူရေးအဖွဲ့ အဖွဲ့ဝင်
၅	ခေါ်ကြန့်ဦး	ဝယ်ယူရေးအဖွဲ့ အဖွဲ့ဝင်
၆	ခေါ်ဝင်းကြည်	စောင့်ကြည့်ကြီးကြပ်ရေးအဖွဲ့ ခေါင်းဆောင်
၇	ဒိုးခွန်ဝင်း	စောင့်ကြည့်ကြီးကြပ်ရေးအဖွဲ့ဝင်
၈		စောင့်ကြည့်ကြီးကြပ်ရေးအဖွဲ့ဝင်
၉	ဒိုးကျော်အောင်	လည်ပတ်/ပြင်ထိန်းရေးအဖွဲ့ ခေါင်းဆောင်
၁၀	ခေါ်ကြန့်ဦး	လည်ပတ်/ပြင်ထိန်းအဖွဲ့ဝင်
၁၁		လည်ပတ်/ပြင်ထိန်းအဖွဲ့ဝင်
၁၂	ဒိုးထွန်းဦး	ဝေဖန်အကြံပြုတိုင်ကြားချက်ဖြေရှင်းရေး ကျေးရွာ ကိုယ်စားလှယ်
၁၃	ခေါ်ခွန်ကျော်	ဝေဖန်အကြံပြုတိုင်ကြားချက်ဖြေရှင်းရေး ကျေးရွာ ကိုယ်စားလှယ်
၁၄	ဒိုးခင်မောင်အောင်	စေတနာ့ဝန်ထမ်း
၁၅	ခေါ်စတန်း	စေတနာ့ဝန်ထမ်း
၁၆	ခေါ်လှအောင်	ကျေးရွာငွေစာရင်းကိုင်



(            နားလို့            ) ကျေးရွာ စီမံကိန်းအထောက်အကူပြုကော်မတီ

(            နားလို့            ) ကျေးရွာအုပ်စု

စီမံကိန်း (            ၃၀၇၈၀၃၆            ) စက်ဝန်း

စဉ်	အမည်	ရာထူး
၁	ဦးဖေမောင်သိန်း	ကျေးရွာ စီ/ထောက် ဥက္ကဋ္ဌ
၂	ဒေါ်ဇော်စုဝင်း	ကျေးရွာ စီ/ထောက် ဥက္ကဋ္ဌ
၃	ဒေါ်အေး	ဝယ်ယူရေးအဖွဲ့ ခေါင်းဆောင်
၄	ဒေါ်မိုးမိုး	ဝယ်ယူရေးအဖွဲ့ အဖွဲ့ဝင်
၅	ဒေါ်စုစု	ဝယ်ယူရေးအဖွဲ့ အဖွဲ့ဝင်
၆	ဒေါ်မိမိ	စောင့်ကြည့်ကြီးကြပ်ရေးအဖွဲ့ ခေါင်းဆောင်
၇	ဒေါ်စုစု	စောင့်ကြည့်ကြီးကြပ်ရေးအဖွဲ့ ဝင်
၈	ဒေါ်အေးအေး	စောင့်ကြည့်ကြီးကြပ်ရေးအဖွဲ့ ဝင်
၉	ဒေါ်စုစု	လည်ပတ်/ပြင်ထိန်းရေးအဖွဲ့
၁၀	ဒေါ်စုစု	လည်ပတ်/ပြင်ထိန်းအဖွဲ့ ဝင်
၁၁	ဒေါ်စုစု	လည်ပတ်/ပြင်ထိန်းအဖွဲ့ ဝင်
၁၂	ဒေါ်စုစု	ဝေဖန်အကြံပြုတိုင်ကြားချက်ဖြေရှင်းရေး ကျေးရွာ ကိုယ်စားလှယ်
၁၃	ဒေါ်စုစု	ဝေဖန်အကြံပြုတိုင်ကြားချက်ဖြေရှင်းရေး ကျေးရွာ ကိုယ်စားလှယ်
၁၄	ဒေါ်စုစု	စေတနာ့ဝန်ထမ်း
၁၅	ဒေါ်စုစု	စေတနာ့ဝန်ထမ်း
၁၆	ဒေါ်စုစု	ကျေးရွာငွေစာရင်းကိုင်





( နားလည် ) ကျေးရွာ ပီမံကိန်းအထောက်အကူပြုကော်မတီ

( နားလည် ) ကျေးရွာအုပ်စု

ပီမံကိန်း ( ဆရာမ ) စက်ဝန်း

စဉ်	အမည်	ရာထူး
၁	ဦးခင်မောင်ဆန်း	ကျေးရွာ ပီ/ထောက် ဥက္ကဋ္ဌ
၂	ဒေါ်သန်းစော	ကျေးရွာ ပီ/ထောက် ဥက္ကဋ္ဌ
၃	ဒိုးအာဇာ	ဝယ်ယူရေးအဖွဲ့ ခေါင်းဆောင်
၄	ဒေါ်ဝင်းဖြူ	ဝယ်ယူရေးအဖွဲ့ အဖွဲ့ဝင်
၅	ဒိုးဖြူဦး	ဝယ်ယူရေးအဖွဲ့ အဖွဲ့ဝင်
၆	ဒေါ်စိလှိုင်	စောင့်ကြည့်ကြီးကြပ်ရေးအဖွဲ့ ခေါင်းဆောင်
၇	ဒေါ်အေးအေးဖြူ	စောင့်ကြည့်ကြီးကြပ်ရေးအဖွဲ့ဝင်
၈	ဒိုးထွန်းဦး	စောင့်ကြည့်ကြီးကြပ်ရေးအဖွဲ့ဝင်
၉	ဒိုးမောင်ယာ	လည်ပတ်/ပြင်ထိန်းရေးအဖွဲ့ ခေါင်းဆောင်
၁၀	ဒိုးသုခဝင်း	လည်ပတ်/ပြင်ထိန်းရေးအဖွဲ့ဝင်
၁၁	ဒေါ်ခင်ဖြူ	လည်ပတ်/ပြင်ထိန်းရေးအဖွဲ့ဝင်
၁၂	ဒိုးလှိုင်အောင်	ဝေဖန်အကြံပြုတိုင်ကြားချက်ဖြေရှင်းရေး ကျေးရွာ ကိုယ်စားလှယ်
၁၃	ဒေါ်မာမာဦး	ဝေဖန်အကြံပြုတိုင်ကြားချက်ဖြေရှင်းရေး ကျေးရွာ ကိုယ်စားလှယ်
၁၄	ဒိုးစွန်းစွန်း	စေတနာ့ဝန်ထမ်း
၁၅	ဒေါ်အေးအေး	စေတနာ့ဝန်ထမ်း
၁၆	ဒေါ်ဖြူဖြူဦး	ကျေးရွာဝေဖန်ရေးကော်မတီ



၉။ ပုံစံ ၈-၁။ ကျေးရွာအချက်အလက်

ပုံစံ - ၈-၁ - ကျေးရွာ အချက်အလက် (FORM PC 1)

လမ်းညွှန်၊ ပထမဆုံးအကြိမ် ကျေးရွာသို့ ရောက်ရှိချိန်တွင် စည်းရုံးရေးမှူးက ကျေးရွာ ရာအိမ်မှူးကို ကျေးရွာကော်မတီဖွဲ့စည်းခြင်း အစည်းအဝေးစတင်မီ ဤ အချက်အလက်များ ကောက်ယူပေးရန် ထောင်းဆိုပြည့်သွင်းစေပြီး အစည်းအဝေး ကျင်းပစဉ် စိစစ်ရမည်။

ရာအိမ်မှူးအမည် **ဦးဝင်းစေ** ဖုန်း **၀၉-၂၅၈၀၄၁၂၂၄** စည်းရုံးရေးမှူးအမည် **ဦးခင်လွင်အုထိုး**

ပြည်နယ်/ တိုင်းဒေသကြီး <b>စစ်ကိုင်း</b>	မြို့နယ် <b>ယင်္ဂဝတံတူး</b>	ကျေးရွာအုပ်စု <b>ဒားလုံ</b>	ကျေးရွာ <b>ဒားလုံ</b>
--	--------------------------------	--------------------------------	--------------------------

(က) လူဦးရေ

တိုင်းရင်းသား	အိမ်ထောင်စုပေါင်း	ကိုးကွယ်သည့်ဘာသာ	အိမ်ထောင်စုပေါင်း
၁။ <b>ရှမ်းနီ</b>	<b>၅၂</b>	၁။ <b>ဗုဒ္ဓဘာသာ</b>	<b>၅၂</b>
၂။		၂။	
၃။		၃။	
၄။ အခြားတိုင်းရင်းသား လူမျိုးစုများ		၄။	

	ကျား (အရေအတွက်)	မ (အရေအတွက်)
လူဦးရေ	<b>၂၀၇</b>	<b>၁၈၈</b>
အိမ်ထောင်ဦးစီး	<b>၄၄</b>	<b>၃၃</b>

(ခ) ကျေးရွာရှိ အခြေခံ အဆောက်အအုံ (Facilities)

ပညာရေး	ခြံစိပ်	ကျန်းမာရေး	ခြံစိပ်	ဘာသာရေး	ခြံစိပ်
အထက	<input type="checkbox"/>	ဆေးရုံ	<input type="checkbox"/>	ဘုရား/ဇေတီ	<input checked="" type="checkbox"/>
အလက	<input type="checkbox"/>	ကျန်းမာရေးဌာန	<input type="checkbox"/>	ဘုန်းကြီးကျောင်း	<input checked="" type="checkbox"/>
အမက	<input checked="" type="checkbox"/>	ကျန်းမာရေးဌာနခွဲ	<input checked="" type="checkbox"/>	ဟိန္ဒူဘုရားကျောင်း	<input type="checkbox"/>
မူကြို	<input type="checkbox"/>	ဆေးပေးခန်း	<input type="checkbox"/>	ခရစ်ယန်ဘုရားကျောင်း	<input type="checkbox"/>
အခြား	<input type="checkbox"/>	အခြား	<input type="checkbox"/>	ဗလီ	<input type="checkbox"/>
				အခြား	<input type="checkbox"/>
မှတ်ချက်		မှတ်ချက်		မှတ်ချက် <b>ဘုရား/ဇေတီ ပျက်</b>	

(ဂ) ကျွမ်းကျင်ပညာရှင် (ရွာသား/နေထိုင်)

ပညာရေး	နေထိုင်		ကျန်းမာရေး	နေထိုင်		တည်ဆောက်ရေး	နေထိုင်	
	နေထိုင်	လည်ပတ်		နေထိုင်	လည်ပတ်		နေထိုင်	လည်ပတ်
မူလတန်းပြ	<input checked="" type="checkbox"/>	<input type="checkbox"/>	ဆရာဝန်	<input type="checkbox"/>	<input type="checkbox"/>	လက်သမား	<input checked="" type="checkbox"/>	<input type="checkbox"/>
အလယ်တန်းပြ	<input type="checkbox"/>	<input type="checkbox"/>	ကျန်းမာရေးဝန်ထမ်း	<input type="checkbox"/>	<input type="checkbox"/>	ပန်းရန်	<input type="checkbox"/>	<input type="checkbox"/>
အထက်တန်းပြ	<input type="checkbox"/>	<input type="checkbox"/>	သူနာပြုဆရာမ	<input type="checkbox"/>	<input type="checkbox"/>	လျှပ်စစ်လုပ်သား	<input type="checkbox"/>	<input type="checkbox"/>
မူကြို	<input type="checkbox"/>	<input type="checkbox"/>	သားဖွား	<input checked="" type="checkbox"/>	<input type="checkbox"/>	ပိုက်ဆက်	<input type="checkbox"/>	<input type="checkbox"/>
အခြား	<input type="checkbox"/>	<input type="checkbox"/>	ကျေးလက်ကျန်းမာရေးမှူး	<input type="checkbox"/>	<input type="checkbox"/>	မက္ကင်းနစ်	<input checked="" type="checkbox"/>	<input type="checkbox"/>
မှတ်ချက်			မှတ်ချက် <b>၁ယောက်</b>			မှတ်ချက်		



(ဃ) လမ်းပန်းဆက်သွယ်ရေး (အမှန်ဖြစ်ပါ)  
 ကျောက်လမ်း ( ) ကတ္တရာ ( ) ကွန်ကရစ် ( ) ဆိုင်ကယ်လမ်း (✓) ကျောက်စရစ် ( )  
 မြေ (✓) လှသွားလမ်း (✓) အခြား \_\_\_\_\_

(င) ကျေးရွာဖွံ့ဖြိုးရေး စီမံကိန်း (Village Development Plan) (အမှန်ဖြစ်ပါ)  
 (၁) လူထုဗဟိုပြုစီမံကိန်း မတိုင်မီက ကျေးရွာစီမံကိန်း ရှိသလား (ကျေးမာရေးဌာနခွဲ) ရှိ/ မရှိ/ မသိ  
 (၂) ရှိလျှင် မည်သည့်နှစ်က ရေးဆွဲခဲ့သလဲ \_\_\_\_\_ နှစ်/ မသိပါ  
 (၃) မြို့နယ်အတည်ပြုချက် ရရှိထားသလား ရှိ/ မရှိ/ မသိ

(စ) ခရီးအကွာအဝေး (Distance)  
 (၁) ရွာ (အလယ်) မှ ကျေးရွာအုပ်စု (အလယ်) အကွာအဝေး မိုင်/ဇာလုံ \_\_\_\_\_ /မသိပါ  
 (၂) ဤရွာနှင့် ကျေးရွာအုပ်စုရွာ (အလယ်) သွားချိန်  
 ခြောက်သွေ့ရာသီ - ထော်လာရီ/ ဆိုင်ကယ်/ ခြေလျင်/ မြည်း/ လှေ/ အခြား \_\_\_\_\_ ( ) နာရီ  
 မိုးရာသီ - ထော်လာရီ/ ဆိုင်ကယ်/ ခြေလျင်/ မြည်း/ လှေ/ အခြား \_\_\_\_\_ ( ) နာရီ

(ဆ) သဘာဝဘေး ဤကျေးရွာတွင် ရေကြီးခြင်းကဲ့သို့သော သဘာဝဘေး ကျရောက်ခဲ့မှု  
 မရှိ  ရှိ (ဖော်ပြရန်) မိုးခေါင်ခြင်း (၂၀၁၂၊ ၂၀၁၃၊ ၂၀၁၄)

ဦး ထွန်းစေ

ရာအိမ်မှူး အမည်

*(Signature)*

လက်မှတ်

ရက်စွဲ ၁၁.၂.၂၀၁၅

ဦးအောင်စွန်း

စည်းရုံးရေးမှူး အမည်

*(Signature)*

လက်မှတ်

ရက်စွဲ ၁၁.၂.၂၀၁၅



ပုံစံ - စ-၁ - ကျေးရွာ အချက်အလက် (FORM PC 1)

လမ်းညွှန်ရွက်/ ကျေးရွာတစ်ရွာသို့ ပထမဆုံး ဖိတ်ဆက်ရေးသွားရောက်သောအခါ ကျေးရွာခေါင်းဆောင်များအား ကျေးရွာအချက်အလက်များကို မေတ္တာရပ်ခံ၍တောင်းခံရမည်။ စီမံကိန်းဖိတ်ဆက်အစည်းဝေးမတိုင်မီ တောင်းခံရမည်။ စီမံကိန်းဖိတ်ဆက်အစည်းဝေးတွင် ဤအချက်အလက်များအား စစ်ဆေးပြီး မှန်ကန်အောင်ပြုလုပ်ရမည်။ ပြီးနောက်တွင် သတင်းအချက်အလက်ထဲသို့ Tablets မှတစ်ဆင့် ဖြည့်သွင်းရမည်။		လူထုစည်းရုံးရေးမှူးသည် ဤအချက်အလက်များကို လူထုစည်းရုံးရေးမှူးသည်	
ရာထိမ်းမှူးအမည် ဦးဝင်းဇော်	ဖုန်း ၀၉ ၉၅၈၈၀၄ ၂၃၃၄	စည်းရုံးရေးမှူးအမည် ဦးအောင်သူဝင်း	
မြည်နယ်/ တိုင်းဒေသကြီး စစ်ကိုင်း	မြို့နယ် ဖလံလှည့်သူ	ကျေးရွာအုပ်စု ၇၀/၂	ကျေးရွာ ၈၁/၂

(က) လူဦးရေ

တိုင်းရင်းသား	အိမ်ထောင်စုပေါင်း
၁။ ၅၆	၅၇
၂။	
၃။	
၄။ အခြားတိုင်းရင်းသား လူမျိုးစုများ	

ကိုးကွယ်သည့်ဘာသာ	အိမ်ထောင်စုပေါင်း
၁။ ဗုဒ္ဓဘာသာ	၅၇
၂။	
၃။	
၄။	

	ကျား (အရေအတွက်)	မ (အရေအတွက်)
လူဦးရေ	၁၉၅	၁၇၉
အိမ်ထောင်ဦးစီး	၄၆	၁၁

(ခ) ကျေးရွာရှိ အခြေခံ အဆောက်အအုံ (Facilities)

ပညာရေး	ခြံစိုပါ	ကျန်းမာရေး	ခြံစိုပါ	ဘာသာရေး	ခြံစိုပါ
အထက်တန်းကျောင်း	<input type="checkbox"/>	ဆေးရုံ	<input type="checkbox"/>	ဘုရား/စေတီ	<input checked="" type="checkbox"/>
အလယ်တန်းကျောင်း	<input type="checkbox"/>	ကျန်းမာရေးဌာန	<input type="checkbox"/>	ဘုန်းကြီးကျောင်း	<input checked="" type="checkbox"/>
မူလတန်းကျောင်း	<input checked="" type="checkbox"/>	ကျန်းမာရေးဌာနခွဲ	<input checked="" type="checkbox"/>	ဟိန္ဒူဘုရားကျောင်း	<input type="checkbox"/>
မူကြိုကျောင်း	<input type="checkbox"/>	ဆေးပေးခန်း	<input type="checkbox"/>	ရေဝန်ယူဘုရားကျောင်း	<input type="checkbox"/>
အခြား	<input type="checkbox"/>	အခြား	<input type="checkbox"/>	ဗလီ	<input type="checkbox"/>
				အခြား	<input type="checkbox"/>
မှတ်ချက်		မှတ်ချက်		မှတ်ချက်	

(ဂ) ကျွမ်းကျင်သူများမှတ်တမ်း ၊ ကျေးရွာတွင်နေထိုင်သော သို့မဟုတ် တခြားရွာမှလာရောက်သောကျွမ်းကျင်သူများ

ပညာရေး	နေထိုင်	လည်ပတ်	ကျန်းမာရေး	နေထိုင်	လည်ပတ်	တည်ဆောက်ရေး	နေထိုင်	လည်ပတ်
မူလတန်းပြဆရာ/ဆရာမ	<input type="checkbox"/>	<input checked="" type="checkbox"/>	ဆရာဝန်	<input type="checkbox"/>	<input type="checkbox"/>	လက်သမား	<input checked="" type="checkbox"/>	<input type="checkbox"/>
အလယ်တန်းပြဆရာ/ဆရာမ	<input type="checkbox"/>	<input type="checkbox"/>	လ/ထကျန်းမာရေးမှူး	<input type="checkbox"/>	<input type="checkbox"/>	ပန်းချီ	<input type="checkbox"/>	<input type="checkbox"/>
အထက်တန်းပြဆရာ/ဆရာမ	<input type="checkbox"/>	<input type="checkbox"/>	အမျိုးသမီးကျန်းမာရေးဆရာမ	<input type="checkbox"/>	<input type="checkbox"/>	လျှပ်စစ်ဆိုင်ရာ	<input type="checkbox"/>	<input type="checkbox"/>
မူကြိုဆရာ/ဆရာမ	<input type="checkbox"/>	<input type="checkbox"/>	အရံသားဖွား	<input checked="" type="checkbox"/>	<input checked="" type="checkbox"/>	ရေပိုက်သွယ်သူ	<input type="checkbox"/>	<input type="checkbox"/>
အခြား	<input type="checkbox"/>	<input type="checkbox"/>	ပြည်သူ့ကျန်းမာရေးလုပ်သား ၁/၂	<input type="checkbox"/>	<input type="checkbox"/>	စက်ပြင်ဆရာ	<input checked="" type="checkbox"/>	<input type="checkbox"/>
မှတ်ချက်			မှတ်ချက်			မှတ်ချက်		



(ဃ) ကျေးရွာသို့ ရောက်ရှိနိုင်သည့်လမ်းအခြေအနေ / ကျေးရွာတစ်ရွာသည် ၎င်း၏ကျေးရွာအုပ်စုနှင့် ဆက်သွယ်ထားသော လမ်းအခြေအနေ (အောက်ပါတို့ကိုပိုင်းပါ)  
 ကျောက်ကြမ်းလမ်း: \_\_\_\_\_ ကတ္တရာလမ်း: \_\_\_\_\_ ကွန်ကရစ်လမ်း: \_\_\_\_\_ မော်တော်ဆိုင်ကယ်လမ်း: \_\_\_\_\_  
 ကျောက်စင်းလမ်း: \_\_\_\_\_ မြေသားလမ်း: \_\_\_\_\_ လူသွားလမ်း: \_\_\_\_\_ အခြား: \_\_\_\_\_

(င) ကျေးရွာဖွံ့ဖြိုးရေး စီမံကိန်း (Village Development Plan) (အမှန်ဖြစ်ပါ)  
 (၁) လူထုပတ်ပတ်စီမံကိန်း မတိုင်မီက ကျေးရွာစီမံကိန်း ရှိသလား: \_\_\_\_\_ ခု/ မရှိ/ မသိ  
 (၂) ရှိလျှင် မည်သည့်နှစ်က ရေးဆွဲခဲ့သလဲ \_\_\_\_\_ နှစ်/ မသိပါ  
 (၃) ဖြူနယ်အတည်ပြုချက် ရရှိထားသလား: \_\_\_\_\_ ခု/ မရှိ/ မသိ

(စ) ခရီးအကွာအဝေး (Distance)  
 (၁) ရွာ (အလယ်) မှ ကျေးရွာအုပ်စု (အလယ်) အကွာအဝေး \_\_\_\_\_ မိုင်/ဇာလုံ \_\_\_\_\_ /မသိပါ  
 (၂) ဤရွာနှင့် ကျေးရွာအုပ်စုရွာ (အလယ်) သွားရန်  
 ခြောက်သွေ့ ရာသီ - ထော်လာဂျီ/ ဆိုင်ကယ်/ ခြေလျင်/ မြည်း/ လှေ/ အခြား \_\_\_\_\_ ( ) နာရီ  
 ဝိုးရာသီ - ထော်လာဂျီ/ ဆိုင်ကယ်/ ခြေလျင်/ မြည်း/ လှေ/ အခြား \_\_\_\_\_ ( ) နာရီ

(ဆ) သဘာဝဘေး ဤကျေးရွာတွင် ရေကြီးခြင်းကဲ့သို့သော သဘာဝဘေး ကျရောက်ခဲ့မှု  
 မရှိ  ရှိ (ဖော်ပြရန်) \_\_\_\_\_

(ဇ) ကျေးရွာတွင် ခွဲစည်းထားသော အဖွဲ့အစည်းများ  
 လူထုပတ်ပတ်စီမံကိန်းမတိုင်မီ ဤကျေးရွာတွင် ကျေးရွာဖွံ့ဖြိုးရေးအတွက် အစိုးရ(သို့)ရွာသားများကိုယ်တိုင်(သို့) စီမံကိန်းတစ်ခုခုမှ  
 ခွဲစည်းထားသည့် အဖွဲ့အစည်းများရှိပါသလား  
 သူထုပြုစု... (၂၅) ဦး... (၁၅) ဦး... (၁၀) ဦး... (၈) ဦး... (၆) ဦး... (၄) ဦး... (၃) ဦး... (၂) ဦး...  
 သက်တမ်းအဖွဲ့... (၂၅) ဦး... (၁၅) ဦး... (၁၀) ဦး... (၈) ဦး... (၆) ဦး... (၄) ဦး... (၃) ဦး... (၂) ဦး...  
 ကျေးရွာ... (၂၅) ဦး... (၁၅) ဦး... (၁၀) ဦး... (၈) ဦး... (၆) ဦး... (၄) ဦး... (၃) ဦး... (၂) ဦး...

ရာအိမ်မှူး အမည် ဦးထိန်လေ  
 လက်မှတ် \_\_\_\_\_ ရက်စွဲ ၂၀၁၆. ၇. ၂၀၁၆

စည်းရုံးရေးမှူး အမည် ဦးအောင်လှဝေ  
 လက်မှတ် \_\_\_\_\_ ရက်စွဲ ၂၀၁၆. ၇. ၂၀၁၆





လူထုဝဟိုပြု စီမံကိန်း၊ စီမံကိန်းလက်ဖွဲ့ အပိုင်း - (၃) - ၂၉.၁၀.၂၀၁၆

(ဂ) ကျွမ်းကျင်သူများမှတ်တမ်း (ကျေးရွာတွင်နေထိုင်သော သို့မဟုတ် တပြေးရွာမှလာမပေးသော ကျွမ်းကျင်သူများ)

(၁) စာသင်ကျောင်း			(၂) ကျန်းမာရေး			(၃) လက်မှုပညာ		
	ရွာတွင်နေထိုင်သူ	တပြေးရွာမှလာသူ		ရွာတွင်နေထိုင်သူ	တပြေးရွာမှလာသူ		ရွာတွင်နေထိုင်သူ	တပြေးရွာမှလာသူ
မူလကျွမ်းကျင်သူ/မ	<input checked="" type="checkbox"/>	<input checked="" type="checkbox"/>	ဆရာဝန်	<input checked="" type="checkbox"/>	<input type="checkbox"/>	လက်သမား	<input checked="" type="checkbox"/>	<input type="checkbox"/>
အထက်တန်းကျွမ်းကျင်သူ/မ	<input type="checkbox"/>	<input type="checkbox"/>	လက်ထောက်ကျန်းမာရေးပျား	<input type="checkbox"/>	<input type="checkbox"/>	ပန်းချီ	<input checked="" type="checkbox"/>	<input type="checkbox"/>
အလယ်တန်းကျွမ်းကျင်သူ/မ	<input type="checkbox"/>	<input type="checkbox"/>	အမျိုးသမီးကျန်းမာရေးဆရာမ	<input checked="" type="checkbox"/>	<input type="checkbox"/>	လှုပ်စစ်ကျွမ်းကျင်ပီးသမား	<input type="checkbox"/>	<input type="checkbox"/>
မူလကျွမ်းကျင်သူ/မ	<input type="checkbox"/>	<input type="checkbox"/>	သားဖွားဆရာမ	<input checked="" type="checkbox"/>	<input type="checkbox"/>	ရေပိုက်ဘွယ်သူ	<input checked="" type="checkbox"/>	<input type="checkbox"/>
အခြား	<input type="checkbox"/>	<input type="checkbox"/>	ပြည်သူ့ကျန်းမာရေးလုပ်သား	<input type="checkbox"/>	<input type="checkbox"/>	စက်ပြင်ဆရာ	<input checked="" type="checkbox"/>	<input type="checkbox"/>
စုစုပေါင်း			မှတ်ချက်			မှတ်ချက်		

(ဃ) ကျေးရွာသို့ ရောက်ရှိနိုင်သည့် လမ်းအခြေအနေ / ကျေးရွာတစ်ရွာသည် ၎င်း၏ ကျေးရွာအုပ်စုနှင့် ဆက်သွယ်ထားသော လမ်းအခြေအနေ (အောက်ပါတို့ကိုပိုင်းပါ)

ကျောက်ကြမ်းလမ်း  ကတ္တရာလမ်း  တွန့်ကရစ်လမ်း  မော်တော်ဆိုင်ကယ်လမ်း   
 ကျောက်ခင်းလမ်း  ခြေသားလမ်း  လူသွားလမ်း  အခြား \_\_\_\_\_

(င) ကျေးရွာဖွံ့ဖြိုးမှုစီမံချက်

(၁) လူထုဝဟိုပြုစီမံကိန်းမစတင်မီ ဤကျေးရွာတွင်ကျေးရွာဖွံ့ဖြိုးမှုစီမံချက်ရှိခဲ့ပါသလား? ပိုင်းပါ  
ရှိပါသည်/မရှိပါ/မသိပါ

(၂) ရှိခဲ့ပါလျှင် ဤစီမံချက်ကို မည်သည့် ခုနှစ်တွင်ပြင်ဆင်ခဲ့ပါသနည်း? နှစ်-----/မသိပါ

(၃) ဤစီမံချက်ကို မြို့နယ်မှအတည်ပြုခဲ့ပါသလား? ပြုခဲ့ပါသည်/မပြုခဲ့ပါ/မသိပါ

(စ) ခရီးအကွာအဝေး

(၁) ဤကျေးရွာ၏ဝဟိုမှ ၎င်းကျေးရွာအုပ်စု၏ဝဟိုအထိ ခရီးမိုင်မည်မျှကွာဝေးသနည်း? မိုင်--၆--/မသိပါ

(၂) ဤကျေးရွာမှ ၎င်းကျေးရွာအုပ်စုဝဟိုအထိ သွားလာရာတွင်ကြာမြင့်သည့်အချိန်။

ခြောက်သွေ့ရာသီတွင်ကြာချိန်----- ထော်လာရီ/မော်တော်ဆိုင်ကယ်/ခြေလျှင်/လား/မော်တော်ဘုတ်/အခြား-----

မိုးရာသီတွင်ကြာချိန်--၁၂----- ထော်လာရီ/မော်တော်ဆိုင်ကယ်/ခြေလျှင်/လား/မော်တော်ဘုတ်/အခြား--၁၂၃၀-----

(ဆ) ပတ်ဝန်းကျင်ဆိုင်ရာ သဘာဝဘေးအန္တရာယ်

ဤကျေးရွာတွင် ရေကြီးခြင်းကဲ့သို့ သဘာဝဘေးအန္တရာယ်ကျရောက်ဖူးခြင်း ရှိပါသလား။  
 မရှိပါ  ရှိပါသည် ရှိလျှင်ဖော်ပြပါ -- ၁၂၃၄၅ -- ၂၀၁၆ --



**ပုံစံ - ၈ - ၁ ကျေးရွာအခြေခံအချက်အလက်များ (Form PC 1)**

လမ်းညွှန်ချက်။ ကျေးရွာတစ်ရွာသို့ ပထမဆုံးမိတ်ဆက်ရေး သွားရောက်သောအခါ လူထုစည်းရုံးရေးမှူးသည် ကျေးရွာခေါင်းဆောင်များအား ကျေးရွာအချက်အလက်များကို မေတ္တာရပ်ခံ၍ တောင်းခံရသည်။ ဤအချက်အလက်များကို စီမံကိန်းမိတ်ဆက်အစည်းဝေးမတိုင်မီတောင်းခံရမည်။ စီမံကိန်းမိတ်ဆက်အစည်းဝေးတွင် လူထုစည်းရုံးရေးမှူးသည် ဤအချက်အလက်များအား စစ်ဆေးပြီး မှန်ကန်အောင်ပြုလုပ်ရမည်။ ပြီးနောက်တွင် လူထုစည်းရုံးရေးမှူးမှ သတင်းအချက်အလက်ထိခိုက်မှု၊ Tablets မှ တစ်ဆင့် ဖြည့်သွင်းရမည်။

ကျေးရွာခေါင်းဆောင် အမည် <i>ဒေါ်အေးအေး</i>	ကျေးရွာခေါင်းဆောင်၏ ဝန်ဆောင်ခ <i>၃၀၀၀</i>	လူထုစည်းရုံးရေးမှူး၏ အမည် <i>နားကျဲ</i>
ပြည်နယ်/တိုင်းဒေသကြီး <i>ဝစ်ကွိုင်း</i>	မြို့နယ် <i>ပဒဲလည်ဘူး</i>	ကျေးရွာအုပ်စု <i>နားကျဲ</i>
	ကျေးရွာ <i>နားကျဲ</i>	

လူမျိုးစု	အိမ်ထောင်စုအရေအတွက်	ကိုးကွယ်သည့်ဘာသာ	အိမ်ထောင်စုအရေအတွက်
လူမျိုးစု (၁) <i>မျိုးမိုး</i>	<i>၈</i>	ဘာသာ (၁) <i>ဗုဒ္ဓ</i>	<i>၈</i>
လူမျိုးစု (၂) -----		ဘာသာ (၂) -----	
လူမျိုးစု (၃) -----		ဘာသာ (၃) -----	
လူမျိုးစုစုစု -----		ဘာသာ -----	
အခြား			
မသန်စွမ်းသူများ			
သက်ကြီးရွယ်အိုများ (၆၅ နှစ် နှင့် အထက်)	<i>၁၅</i>		
စီးပွားရေးရှင်			

လူဦးရေ	အမျိုးသား (အရေအတွက်)	အမျိုးသမီး (အရေအတွက်)
လူမျိုးစု (၁) <i>၁၁၁၁</i>	<i>၅၅၀</i>	<i>၅၆၀</i>
လူမျိုးစု (၂) -----		
လူမျိုးစု (၃) -----		
အခြား		
အိမ်ထောင်စုဦးစီး	<i>၅၀</i>	<i>၁၁</i>

**(ခ) အခြေခံအဆောက်အအုံ အသုံးအဆောင်များ**

စာသင်ကျောင်း	အမှတ် ခြံပိ	ကျန်းမာရေး	အမှတ် ခြံပိ	ဘာသာရေး အဆောက် အအုံများ	အမှတ် ခြံပိ
အထက်တန်းကျောင်း	<input type="checkbox"/>	ဆေးရုံ	<input type="checkbox"/>	စေတီ	<input checked="" type="checkbox"/>
အလယ်တန်းကျောင်း	<input type="checkbox"/>	ကျန်းမာရေးဌာန	<input type="checkbox"/>	ဘုန်းကြီးကျောင်း	<input checked="" type="checkbox"/>
မူလတန်းကျောင်း	<input checked="" type="checkbox"/>	ကျန်းမာရေးဌာနခွဲ	<input checked="" type="checkbox"/>	ဟိန္ဒူဘုရားကျောင်း	<input type="checkbox"/>
ပျက်ကျောင်း	<input checked="" type="checkbox"/>	ဆေးပေးခန်း	<input type="checkbox"/>	ခရစ်ယာန်ကျောင်း	<input type="checkbox"/>
အခြား	<input type="checkbox"/>	အခြား	<input type="checkbox"/>	ဗလီ	<input type="checkbox"/>
				အခြား	<input type="checkbox"/>
မှတ်ချက်		မှတ်ချက်		မှတ်ချက်	





(ဂ) ကျွမ်းကျင်သူများမှတ်တမ်း (ကျေးရွာတွင်နေထိုင်သော သို့မဟုတ် တာဝန်များလုပ်ဆောင်သော ကျွမ်းကျင်သူများ)

(၁) စာသင်ကျောင်း			(၂) ကျန်းမာရေး			(၃) လက်မှုပညာရှင်		
	ရွာတွင်နေထိုင်သူ	အခြားရွာမှလာသူ		ရွာတွင်နေထိုင်သူ	အခြားရွာမှလာသူ		ရွာတွင်နေထိုင်သူ	အခြားရွာမှလာသူ
မူလတန်းပြဆရာ/မ	<input type="checkbox"/>	<input checked="" type="checkbox"/>	ဆရာဝန်	<input type="checkbox"/>	<input type="checkbox"/>	လက်သမား	<input checked="" type="checkbox"/>	<input type="checkbox"/>
အထက်တန်းပြဆရာ/မ	<input type="checkbox"/>	<input type="checkbox"/>	လက်ထောက်ကျန်းမာရေးမှူး	<input type="checkbox"/>	<input type="checkbox"/>	ပန်းရံ	<input checked="" type="checkbox"/>	<input type="checkbox"/>
အလယ်တန်းပြဆရာ/မ	<input type="checkbox"/>	<input type="checkbox"/>	အမျိုးသမီးကျန်းမာရေးဆရာမ	<input type="checkbox"/>	<input checked="" type="checkbox"/>	လျှပ်စစ်ကျွမ်းကျင်ပညာရှင်	<input type="checkbox"/>	<input type="checkbox"/>
မူကြိုဆရာ/မ	<input type="checkbox"/>	<input checked="" type="checkbox"/>	သားဖွားစေရာမ	<input checked="" type="checkbox"/>	<input type="checkbox"/>	ရေပိုက်သူ	<input type="checkbox"/>	<input type="checkbox"/>
အခြား	<input type="checkbox"/>	<input type="checkbox"/>	ပြည်သူ့ကျန်းမာရေးလုပ်သား	<input type="checkbox"/>	<input type="checkbox"/>	စက်ပြင်ဆရာ	<input checked="" type="checkbox"/>	<input type="checkbox"/>
မှတ်ချက်				မှတ်ချက်	5			မှတ်ချက်

(ဃ) ကျေးရွာသို့ ရောက်ရှိနိုင်သည့် လမ်းအခြေအနေ / ကျေးရွာတစ်ရွာသည် ၎င်း၏ ကျေးရွာအုပ်စုနှင့် ဆက်သွယ်ထားသော လမ်းအခြေအနေ (အောက်ပါတို့ကိုစိုင်းပါ)

ကျောက်ကြမ်းလမ်း      ကတ္တရာလမ်း      ကွန်ကရစ်လမ်း      မော်တော်ဆိုင်ကယ်လမ်း  
 ကျောက်ခင်းလမ်း      မြေသားလမ်း      လူသွားလမ်း      အခြား \_\_\_\_\_

(င) ကျေးရွာဖွံ့ဖြိုးမှုစီမံချက်

(၁) လူထုပတ်ဝန်းကျင်ထိခိုက်မှုမရှိစေရန် ဤကျေးရွာတွင် ကျေးရွာဖွံ့ဖြိုးမှု စီမံချက်ရှိခဲ့ပါသလား? ပိုင်ပါ  
ရှိပါသည်/မရှိပါ/မသိပါ

(၂) ရှိခဲ့ပါလျှင် ဤစီမံချက်ကို မည်သည့် ခုနှစ်တွင်ပြင်ဆင်ခဲ့ပါသနည်း? နှစ်-----/မသိပါ

(၃) ဤစီမံချက်ကို ဖြည့်စွက်မှုအတည်ပြုခဲ့ပါသလား? ပြုခဲ့ပါသည်/မပြုခဲ့ပါ/မသိပါ

(စ) ခရီးအကွာအဝေး

(၁) ဤကျေးရွာ၏ပတ်ဝန်းကျင်ရှိ ကျေးရွာအုပ်စု၏ပတ်ဝန်းကျင်ရှိ ခရီးမိုင်မည်မျှကွာဝေးသနည်း? မိုင်-----/မသိပါ

(၂) ဤကျေးရွာမှ ၎င်းကျေးရွာအုပ်စု၏ပတ်ဝန်းကျင်ရှိ သွားလာရာတွင်ကြာမြင့်သည့်အချိန်

ခြောက်စွဲရာသီတွင်ကြာချိန် ----- ထွက်လာရုံ/မော်တော်ဆိုင်ကယ်/ခြေလျင်/လား/မော်တော်ဘုတ်/  
 အခြား -----  
 ဝမ်းရာသီတွင်ကြာချိန် ----- ထွက်လာရုံ/မော်တော်ဆိုင်ကယ်/ခြေလျင်/လား/မော်တော်ဘုတ်/  
 အခြား -----

(ဆ) ပတ်ဝန်းကျင်ဆိုင်ရာ သဘာဝဘေးအန္တရာယ်

ဤကျေးရွာတွင် ရေကြီးခြင်းကဲ့သို့ သဘာဝဘေးအန္တရာယ်ကျရောက်မှုခြင်း ရှိပါသလား။  
 မရှိပါ       ရှိပါသည်      ရှိလျှင်ဖော်ပြပါ ----- ၄-၈-၂၀၁၆

(ဇ) ကျေးရွာတွင် ဖွဲ့စည်းထားသော အဖွဲ့အစည်းများ  
 လူထုပတ်ဝန်းကျင်ထိခိုက်မှုမရှိစေရန် ဤကျေးရွာတွင် ကျေးရွာဖွံ့ဖြိုးရေးအတွက် အစိုးရ (သို့) ရွာသားများကိုယ်တိုင်(သို့) စီမံကိန်းတစ်ခုခုမှ ဖွဲ့စည်းထားသည့် အဖွဲ့အစည်းများရှိပါသလား။

(၁) -----  
 (၂) -----



(ဈ) အထွေထွေအုပ်ချုပ်ရေး ဦးစီးဌာန (GAD) မှ မှတ်တမ်းတင်ထားခြင်း  
 ဤကျေးရွာသည် အထွေထွေအုပ်ချုပ်ရေး ဦးစီးဌာန (GAD) မှ မှတ်တမ်းတင်ထားမှု ရှိပါသလား။  
 မရှိပါ  ရှိပါသည်

ကျေးရွာခေါင်းဆောင် ဦး ဇော်စွာ အမည်

လက်မှတ် ၁၁.၁၀.၂၀၁၇ နေ့စွဲ

လူထုစည်းရုံးရေးမှူး ဦးခင်မြင့်ကို အမည်

ဦးအောင်  
 စာရေးကော်မရှင်  
 ကျေးရွာအုပ်စုအုပ်ချုပ်ရေးမှူး  
 နားလုံကျေးရွာအုပ်စု  
 ပင်လည်ဘူးမြို့နယ်



၁၀။ ပုံစံ ၈-၂။ စီမံကိန်းစက်ဝန်းအချိန်ဇယား

**ပုံစံ ၈-၂ - စီမံကိန်းစက်ဝန်းအချိန်ဇယား (PC 2)**

လမ်းညွှန်ချက်-သက်ဆိုင်ရာလူထုဝန်ထမ်းချိန်/လက်ထောက်နည်းပညာဆိုင်ရာပညာရှင်များ/စီမံကိန်းစက်ဝန်းအဆင့်တစ်ခုစီ ဖြစ်ပေါ်စေရေးနှင့် ကျေးဇူးတင်အတွက် ဤပုံစံကို ဖြည့်စွက်ရမည်။	
စည်းရုံးရေးမှူး(ရန်ထမ်း) အမည် - <b>ဦးအောင်ကျော်</b>	စက်ဝန်းအဆင့်(၁) <input type="checkbox"/> စက်ဝန်း(၂) <input type="checkbox"/> စက်ဝန်း(၃) <input type="checkbox"/> စက်ဝန်း(၄) <input type="checkbox"/>
ဇနီး - <b>10. 2. 2016</b>	ကျေးဇူးတင်စာ - <b>နားလျှံ</b>
မြန်မာနိုင်ငံ၏ ဝန်ထမ်းအမည် - <b>မြို့နယ် - ယစ်လယ်ကျွန်း</b>	ကျေးဇူးတင်စာ - <b>နားလျှံ</b>

စီမံကိန်းစက်ဝန်းအချိန်ဇယား	ဇနီး		အစည်းအဝေးတွင် တက်ရောက်သူအရေအတွက်		လူမျိုးစု တက်ရောက်သူ အရေအတွက် လူမျိုးစုအမည်
	စတင်သည့်နေ့	ပြီးဆုံးသည့်နေ့	အမျိုးသားအရေအတွက်	အိမ်ထောင်စုအရေအတွက်	
၁. ကျေးဇူးတင်စာစီမံကိန်း ပိတ်ဆက်အစည်းအဝေး	၂၃.၁.၂၀၁၆	၂၃.၁.၂၀၁၆	၃၃	၂၇	၅၆ : ၆၀
၂. ကျေးဇူးတင်စာ မိမိချက်ရေးဆွဲခြင်း အစည်းအဝေး	၂၄.၁.၂၀၁၆	၂၄.၁.၂၀၁၆	၃၃	၂၇	" "
၃. ကျေးဇူးတင်စာ လုပ်ငန်း ဆုံးဖြတ်ချက်ချသည့်အစည်းအဝေး	၂၅.၁.၂၀၁၆	၂၅.၁.၂၀၁၆	၁၁	၇	" "
၄. မြို့နယ်အဆင့်စီမံကိန်းရေးဆွဲရေးနှင့် ကောက်အထည်ဖော်ရေးကော်မတီ၏ စီမံကိန်း သုံးသပ်မှုအစည်းအဝေး			မလို	မလို	မလို
၅. မြို့နယ် စီမံကိန်းရေးဆွဲရေးနှင့် အကောင်အထည်ဖော်ရေးကော်မတီ၏ ဆုံးဖြတ်မှုကို စွဲသည့် အသိပေးအကြောင်း ကြားသည့်အစည်းအဝေး			မလို	မလို	မလို
၆. စီမံကိန်းလုပ်ငန်းဆိုင်ရာဆုံးဖြတ်ရေးဆွဲခြင်း အစည်းအဝေး	မလို	မလို	မလို	မလို	မလို
၆.၁။ စီမံကိန်းလုပ်ငန်း အကောင်အထည်ဖော် ရေးအစီအစဉ် ရေးဆွဲခြင်း					
၆.၂။ လယ်ယာရေးအစီအစဉ် ရေးဆွဲခြင်း					



စီမံကိန်းဆောင်ရွက်မှုအဆင့်များ	နေ့စွဲ		အစည်းအဝေးဆွဲဝင်စဉ်ကောက်ယူအရေတွက်			
	တောင်သည်နေ့	ပြီးဆုံးသည်နေ့	အမျိုးသားအရေတွက်	အမျိုးသမီးအရေတွက်	အိမ်ထောင်စုအရေတွက်	လူမျိုးစု တက်ရောက်သူ ရေအတွက် လူမျိုးစုအမည်
၆.၃။ ဘာသာရေးကုန်ကျမှု လျာထားအစီအစဉ် ရေးဆွဲခြင်း						
၆.၄။ မြိုင်/ထိန်အစီအစဉ် ရေးဆွဲခြင်း						
၇. စီမံကိန်းလုပ်ငန်းခွဲ တိုးတက်မှု စောင့်ကြည့်လစဉ်အစည်းအဝေး	မလို့	မလို့	မလို့	မလို့	မလို့	မလို့
၇.၁။ အစည်းအဝေး ပထမအကြိမ်						
၇.၂။ အစည်းအဝေး ဒုတိယအကြိမ်						
၇.၃။ အစည်းအဝေး တတိယအကြိမ်						
၈. စီမံကိန်းလုပ်ငန်းခွဲ အပြီးသတ်စစ်ဆေးခြင်း အစည်းအဝေး						
၉. လူထုဝင်ဆောင်မှုအစည်းအဝေး						

ပုံစံ - ၀ - ၂ - စီမံကိန်းစက်ဝန်းအချိန်ဇယား (PC 2)

လမ်းညွှန်ချက် သက်ဆိုင်ရာလူထုစည်းရုံးရေးများ/လက်ထောက်နှည့်ပညာနှည့်ပညာများမှ စီမံကိန်းစက်ဝန်းအဆင့်တစ်စဉ်ဖြိုဖျက်ခြင်း၊ ကျေးရွာနှင့် ကျေးရွာအုပ်စုအတွက် ဤပုံစံကို ဖြည့်သွင်းရမည်။

စည်းရုံးရေးများ/လက်ထောက် အမည် **မျိုးမင်းမြား**

နေ့စွဲ **၂၀၁၉-၂၀၁၉**

စက်ဝန်းအားအဖွဲ့အဖွဲ့အစည်း  စက်ဝန်း(၄)  စက်ဝန်း(၁)  စက်ဝန်း(၂)  စက်ဝန်း(၃)

ဖြည့်နှယ်/တိုင်း **စစ်ကိုင်း** | မြို့နယ် **ပင်လည်တော** | ကျေးရွာအုပ်စု **နာဂလည်** | ကျေးရွာ **နာဂလည်**

စီမံကိန်းဆောင်ရွက်မှုအဆင့်များ	နေ့စွဲ		အစည်းအဝေးတွင်တက်ရောက်သူအရေအတွက်				
	စတင်သည့်နေ့	ပြီးဆုံးသည့်နေ့	အမျိုးသားအရေအတွက်	အမျိုးသမီးအရေအတွက်	အိမ်ထောင်စုအရေအတွက်	လူမျိုးစုတက်ရောက်သူအရေအတွက်နှင့် လူမျိုးစုအမည်	
၁။ ကျေးရွာစီမံကိန်း စိတ်ဆက်အစည်းအဝေး	၈-1၉-၂၀၁၉	၉-1၉-၂၀၁၉	43	၉7	၆၀	၇၀	
၂။ ကျေးရွာဖွံ့ဖြိုးရေး စီမံချက်ရေးဆွဲခြင်း အစည်းအဝေး	၇-1၉-၂၀၁၉	၇-1၉-၂၀၁၉	3၆	၉၆	၆၉	၆၉	
၃။ ကျေးရွာအုပ်စု လုပ်ငန်းဆုံးဖြတ်ချက်ချသည့် အစည်းအဝေး	13-1၉-၂၀1၉	1၉-၂၀1၉	1၀	၇	'	1၇	
၄။ မြို့နယ်အဆင့် စီမံကိန်းရေးဆွဲရေး နှင့် အကောင်အထည်အောင်မြင်ရေးအစည်းအဝေး			မလို	မလို	မလို	မလို	
၅။ မြို့နယ် စီမံကိန်းရေးဆွဲရေး နှင့် အကောင်အထည်အောင်မြင်ရေး စက်စီမံကိန်းဆုံးဖြတ်မှုကို ရွာသို့ အသိပေးအကြောင်းကြားသည့် အစည်းအဝေး							
၆။ စီမံကိန်းလုပ်ငန်းဆိုင်ရာစီမံချက်ရေးဆွဲခြင်း အစည်းအဝေး							
၇။ စီမံကိန်းလုပ်ငန်း အကောင်အထည်အောင်မြင်ရေးအစီအစဉ် ရေးဆွဲခြင်း							







ရပ်-စ-၂ - စီမံကိန်းစက်ဝန်းအချိန်ယာဇာ (PC 2)

လမ်းညွှန်ချက်၊ သက်ဆိုင်ရာလုပ်ထုတ်စည်းမျဉ်း/လက်ထောက်နည်းပညာမျိုးမျိုးမှ စီမံကိန်းစက်ဝန်းအဆင့်တစ်စုံတစ်ရာကို ကျေးရွာနှင့် ကျေးရွာအုပ်စုအတွက် ဤစံကို ပြုစုသွင်းရမည်။

စည်းမျဉ်းရေးရာ/ဝန်ထမ်း အမည် ဒေါ်ခင်မြနီ

နေ့စွဲ 11-10-2017 စက်ဝန်းအားအမှတ်ဖြစ်ပါ  စက်ဝန်း(၀)  စက်ဝန်း(၂)  စက်ဝန်း(၃)  စက်ဝန်း(၄)

ပြည်နယ်/တိုင်း စစ်ကိုင်း မြို့နယ် အောင်လှ ကျေးရွာအုပ်စု ၃၀ ရပ်ကွက် ၃၀ ကျေးရွာ ၃၀ ကျေးရွာ

စီမံကိန်းစက်ဝန်းအဆင့်များ	နေ့စွဲ		အစည်းအဝေးအတွက် တက်ရောက်သူအရေအတွက်				လူမျိုးစကားရောက်သူ အရေအတွက် နှင့် လူမျိုးစုအမည်
	စတင်သည့် နေ့	ပြီးဆုံးသည့်နေ့	အချိန်အရေအတွက်	အချိန်အရေအတွက်	အချိန်အရေအတွက်	အချိန်အရေအတွက်	
၁။ ကျေးရွာစီမံကိန်း စီမံကိန်းအစည်းအဝေး	11-10-2017	11-10-2017	29	27	56	56	၅၅၁၇
၂။ ကျေးရွာဖွံ့ဖြိုးရေး စီမံချက်ရေးဆွဲခြင်း အစည်းအဝေး	11-10-2017	11-10-2017	29	27	56	56	၅၅၁၇
၃။ ကျေးရွာအုပ်စု လုပ်ငန်းဆုံးဖြတ်ချက်ချသည့် အစည်းအဝေး	12-10-2017	12-10-2017	7	5	12	12	၅၅၁၇ + ၁၅၈
၄။ မြို့နယ်အဆင့် စီမံကိန်းရေးဆွဲရေး နှင့် အကောင်အထည်ဖော်ရေးကော်မတီ၏ စီမံကိန်း သုံးသပ်မှု အစည်းအဝေး			မလို	မလို	မလို	မလို	မလို
၅။ မြို့နယ် စီမံကိန်းရေးဆွဲရေး နှင့် အကောင်အထည်ဖော်ရေး ကော်မတီ၏ဆုံးဖြတ်ချက်ကို ရွာသို့ အသိပေး အကြောင်းကြားသည့် အစည်းအဝေး	28.12.17	28.12.17	25	16	41	41	၅၅၁၇
၆။ စီမံကိန်းလုပ်ငန်းခွဲစီမံချက်ရေးဆွဲခြင်း အစည်းအဝေး	28.12.17	28.12.17	25	21	46	46	၅၅၁၇
၆.၁။ စီမံကိန်းလုပ်ငန်း အကောင်အထည်ဖော် ရေးဆွဲအစီအစဉ် ရေးဆွဲခြင်း	28.12.17	28.12.17	25	21	46	46	၅၅၁၇



၆.၂။ ဝယ်ယူရေးအစီအစဉ် ရေးဆွဲခြင်း	၂၈.၁၂.၁၇	၂၈.၁၂.၁၇	၂၅	၂၆	၂၆	၂၆
၆.၃။ ဘဏ္ဍာရေးကုန်ကျမှု လျာထားအစီအစဉ် ရေးဆွဲခြင်း	၂၈.၁၂.၁၇	၂၈.၁၂.၁၇	၂၁	၂၆	၂၆	၂၆
၆.၄။ ပြင်/ထိန်းအစီအစဉ် ရေးဆွဲခြင်း	၂၈.၁၂.၁၇	၂၈.၁၂.၁၇	၂၁	၂၆	၂၆	၂၆
၇။ စီမံကိန်းလုပ်ငန်းခွဲ တိုးတက်မှု စောင့်ကြည့် အစည်းအဝေး						
၇.၁။ အစည်းအဝေး ပထမအကြိမ်						
၇.၂။ အစည်းအဝေး ဒုတိယအကြိမ်						
၇.၃။ အစည်းအဝေး တတိယအကြိမ်						
၈။ စီမံကိန်းလုပ်ငန်းခွဲ အပြီးသတ်စစ်ဆေးခြင်း အစည်းအဝေး						
၉။ လူထုစစ်ဆေးခွဲအစည်းအဝေး						





၁၁။ ပုံစံ ၈-၃။ ကျေးရွာဖွံ့ဖြိုးရေးဦးစားပေးအစီအစဉ်

ပုံစံ - ၈-၄ - ကျေးရွာမျှော်မှန်းချက် (FORM PC 4)

လမ်းညွှန်။ ကျေးရွာမျှော်မှန်းချက် အစည်းအဝေးအပြီးတွင် ကျေးရွာ စီ/ထောက်သည် လူထုစည်းရုံးရေးမှူး၏ အကူအညီဖြင့် ဤပုံစံကို ဖြည့်သွင်းရမည်။ လူထုပဟိုပြုစီမံကိန်း ရန်ပုံငွေသာမဟုတ်၊ အခြားရန်ပုံငွေများ အပါအဝင် အခက်အခဲအားလုံး၊ ဦးစားပေး အစီအစဉ်များ၊ လုပ်ငန်းစဉ်များပါ ရေးသွင်းပါ။

စည်းရုံးရေးမှူးအမည် Heng The Lin

ရက်စွဲ။ 11. 2. 2015  ဇန်နဝါရီ  ဖေဖော်ဝါရီ  မတ်  ဧပြီ

ပြည်နယ်/ တိုင်းဒေသကြီး မြို့နယ် ကျေးရွာအုပ်စု ကျေးရွာ

စစ်ကိုင်း ဖင်လှိုင်ဘူး နားလုံ နားလုံ

(က) အခက်အခဲများ (အဓိက အခက်အခဲများအနက် အနည်းဆုံး ၅ ခု ရေးပါ)

အမျိုးသားများဘက်မှ တင်ပြသော အခက်အခဲများ	အမျိုးသမီးများဘက်မှ တင်ပြသော အခက်အခဲများ
၁ စိမ့် စိမ့်၊ ရေ သွယ်	၁ မျက်နှာကျောင်း၊ လူထုအာဏာရန်
၂ စာကြည့်တိုက် အာဏာရန်	၂ စာကြည့်တိုက် အာဏာရန်
၃ တံတား၊ ဗြူပြင်ရန် (၂၁) စင်း	၃ စိမ့် စိမ့်၊ ရေ သွယ်
၄ ဆိုလာ လမ်း၊ မီး	၄ တံတား၊ ဗြူပြင်
၅ နွားတူင်း လမ်း၊ ဗြူပြင်	၅ ရေ တူင်း

(ခ) မျှော်မှန်းချက် နောက် ၅ နှစ်ကြာကာလတွင် ကျေးရွာဖွံ့ဖြိုးမှုအတွက် အဓိက ရည်မှန်းချက်များ (၅ ခု)

အမျိုးသားများဘက်မှ တင်ပြသော ရည်မှန်းချက်	အမျိုးသမီးများဘက်မှ တင်ပြသော ရည်မှန်းချက်
၁ သောက်သုံးရေ စုလုံခြုံရေး	၁ မျက်နှာကျောင်း၊ အာဏာရန်၊ မီး၊ ဗြူပြင်
၂ စာကြည့်တိုက် ဖွဲ့စည်းခြင်း	၂ စာကြည့်တိုက် ဖွဲ့စည်းခြင်း
၃ လမ်း၊ တံတား၊ ကျောင်း၊ မြေပြင်ခြင်း	၃ သောက်သုံးရေ စုလုံခြုံရေး
၄ ကျေးရွာတူင်း လမ်း၊ ကျောင်း၊ မြေပြင်ခြင်း	၄ လမ်း၊ တံတား၊ ဗြူပြင်ခြင်း
၅	၅

(ဂ) ကျေးရွာတွင် ၃ နှစ်အတွင်း ဆောင်ရွက်မည့် ဦးစားပေး လုပ်ငန်းများ (လူထုပဟိုပြုစီမံကိန်း ရန်ပုံငွေသာမဟုတ်၊ အခြားရန်ပုံငွေများအတွက်ပါ ရေးသွင်းပြီး လူထုပဟိုပြုစီမံကိန်း ရန်ပုံငွေဖြင့် ဆောင်ရွက်မည့် လုပ်ငန်းကို ခြစ်ပါ)

ကျေးရွာ ဦးစားပေး ဖွံ့ဖြိုးရေး လုပ်ငန်းများ	ကျား/ မ/ ကျား+မ တင်ပြချက်	လူထုပဟိုပြု စီမံကိန်းမှ ဆောင်ရွက်ရန် အမှန်ခြစ်ပါ	ခန့်မှန်း ကုန်ကျငွေ	ခန့်မှန်း အကျိုးပြုဦးရေ
၁ တံတား၊ (၂၁) စင်း၊ ဗြူပြင်	ကျား+မ	✓	၁၈,၀၀၀,၀၀၀	၃၉၅
၂ စိမ့် စိမ့်၊ ရေ သွယ်	ကျား+မ	✓	၇,၀၀၀,၀၀၀	၃၉၅
၃ စာကြည့်တိုက်	ကျား+မ	✓	၁,၀၀၀,၀၀၀	၃၉၅
၄ နွားတူင်း လမ်း၊ ဗြူပြင်	ကျား	✓	၇,၅၀၀,၀၀၀	၃၉၅
၅ ဆိုလာ လမ်း၊ မီး	ကျား	✓	၈,၅၀၀,၀၀၀	၃၉၅
၆ မျက်နှာကျောင်း၊ အာဏာရန်	မ	✓	၁၀,၀၀၀,၀၀၀	၃၂

ကျေးရွာစီမံကိန်း အထောက်အကူပြု ကော်မတီ ဥက္ကဋ္ဌ အတည်ပြုချက်

လက်မှတ် ဝင်းကျော် ရက်စွဲ 11. 2. 2015



ပုံစံ - ၈-၄ - ကျေးရွာမျှော်မှန်းချက် (FORM PC 4)

လမ်းညွှန်။ ကျေးရွာမျှော်မှန်းချက် အစည်းအဝေးအပြီးတွင် ကျေးရွာ စီ/ထောက်သည် လူထုစည်းရုံးရေးမှူး၏ အကူအညီဖြင့် တြိပုံစံကို ဖြည့်သွင်းရမည်။ လူထုဗဟိုပြုစီမံကိန်း ရန်ပုံငွေသာမဟုတ်၊ အခြားရန်ပုံငွေများ အပါအဝင် အခက်အခဲအားလုံး၊ ဦးစားပေး အစီအစဉ်များ၊ လုပ်ငန်းစဉ်များပါ ရေးသွင်းပါ။

စည်းရုံးရေးမှူးအမည် Heng The Win

ရက်စွဲ။ 11.၉.၂၀၁၅  ၀ နှစ်  ၁ နှစ်  ၂ နှစ်  ၃ နှစ်

ပြည်နယ်/ တိုင်းဒေသကြီး <u>စစ်ကိုင်း</u>	မြို့နယ် <u>ဖေလှိုင်</u>	ကျေးရွာအုပ်စု <u>နားလုံ</u>	ကျေးရွာ <u>နားလုံ</u>
--	-----------------------------	--------------------------------	--------------------------

(က) အခက်အခဲများ (အဓိက အခက်အခဲများအနက် အနည်းဆုံး ၅ ခု ရေးပါ)

အမျိုးသားများဘက်မှ တင်ပြသော အခက်အခဲများ	အမျိုးသမီးများဘက်မှ တင်ပြသော အခက်အခဲများ
၀	၀
၂	၂
၃	၃
၄	၄
၅	၅

(ခ) မျှော်မှန်းချက် နောက် ၅ နှစ်ကြာကာလတွင် ကျေးရွာဖွံ့ဖြိုးမှုအတွက် အဓိက ရည်မှန်းချက်များ (၅ ခု)

အမျိုးသားများဘက်မှ တင်ပြသော ရည်မှန်းချက်	အမျိုးသမီးများဘက်မှ တင်ပြသော ရည်မှန်းချက်
၀	၀
၂	၂
၃	၃
၄	၄
၅	၅

(ဂ) ကျေးရွာတွင် ၃ နှစ်အတွင်း ဆောင်ရွက်မည့် ဦးစားပေး လုပ်ငန်းများ (လူထုဗဟိုပြုစီမံကိန်း ရန်ပုံငွေသာမဟုတ်၊ အခြားရန်ပုံငွေများအတွက်ပါ ရေးသွင်းပြီး လူထုဗဟိုပြုစီမံကိန်း ရန်ပုံငွေဖြင့် ဆောင်ရွက်မည့် လုပ်ငန်းကို ခြစ်ပါ)

ကျေးရွာ ဦးစားပေး ဖွံ့ဖြိုးရေး လုပ်ငန်းများ	ကျား/ မ/ ကျား+မ တင်ပြချက်	လူထုဗဟိုပြု စီမံကိန်းမှ ဆောင်ရွက်ရန် အမှန်ခြစ်ပါ	ခန့်မှန်း ကုန်ကျငွေ	ခန့်မှန်း အကျိုးပြုဦးရေ
၀	ကျား+မ			
၂ <u>ရေဆွတ်</u>	<u>မ</u>	<u>✓</u>	<u>၇,၀၀၀,၀၀၀</u>	<u>၃၉၅</u>
၃				
၄				
၅				
၆				

ကျေးရွာစီမံကိန်း အထောက်အကူပြု ကော်မတီ ဥက္ကဋ္ဌ အတည်ပြုချက်

လက်မှတ် ဝင်း ဒဏ် ရက်စွဲ 11.၉.၂၀၁၅



ပုံစံ ၀-၃ ကျေးရွာဖွံ့ဖြိုးရေး ဦးစားပေးအစီအစဉ် (Form PC 3)

လမ်းညွှန်ချက်/ အဆင့် (၃) ကျေးရွာပျော်မွန်းချက်အစည်းအဝေး ပြီးဆုံးသောအခါ ကျေးရွာစီမံကိန်း အထောက်အကူပြုကော်မတီသည် လူထုစည်းရုံးရေးများအကူအညီဖြင့် ဤပုံစံကိုပြည့်စုံအောင် ဖြည့်သွင်းရမည်။ အားလုံးသော အခက်အခဲအတားအဆီးများ ဖွံ့ဖြိုးမှုဦးစားပေးအစီအစဉ်များ၊ လူထုဗဟိုပြုစီမံကိန်း၏ ရန်ပုံငွေအရင်းအမြစ်နှင့် မသက်ဆိုင်သည့် လုပ်ငန်းများအားလုံးကိုဖော်ပြရမည်။

လူထုစည်းရုံးရေးများ/ဝန်ထမ်း အမည် - **ဦးမောင်သူဝင်း**  
 နေ့စွဲ **၂၄. 1. ၂၀၂၆** စက်ဝန်းအား အမှတ်ခြစ်ပါ (✓)  စက်ဝန်း(၁)  စက်ဝန်း (၂)  စက်ဝန်း (၃)  စက်ဝန်း (၄)

မြည်နယ်/တိုင်း - **စစ်ကိုင်း** ပြည်နယ် **ပင်လည်ဘူး** ကျေးရွာအုပ်စု **နားလုံ** ကျေးရွာ **နားလုံ**

က. အခက်အခဲအတားအဆီးများအားလုံးဖြေရှင်းခြင်း - ယခုလက်ရှိအခြေအနေတွင်ဤကျေးရွာဖွံ့ဖြိုးတိုးတက်ရေးအတွက် အဓိကအခက်အခဲအတားအဆီးများသည် မည်သည်များဖြစ်ပါသနည်း(အမျိုးသား/သမီး အနည်းဆုံးအခက်အခဲ ၅ ခုစီဖော်ပြပါ)

အမျိုးသား အဖွဲ့မှတင်ပြသောအခက်အခဲအတားအဆီးများ	အမျိုးသမီး အဖွဲ့မှတင်ပြသောအခက်အခဲအတားအဆီးများ
၁ ကျေးရွာခန်းမ	၁ မူကြိုကျောင်းအသစ်
၂ မူကြိုကျောင်းအသစ်	၂ ကျေးရွာခန်းမ
၃ ရွာမဗဟိုကျောင်းလမ်းပြုပြင်	၃ စာကြည့်တိုက်အသစ်
၄ နားထိန်း၊ နားချောင်းကျောက်တံခါးပြုပြင်	၄ ရွာတွင်းလမ်း
၅ ရွာတွင်းလမ်း	၅ နားထိန်း၊ နားချောင်းကျောက်တံခါးပြုပြင်
၆ စာကြည့်တိုက်အသစ်	၆ ရွာမဗဟိုကျောင်းလမ်းပြုပြင်

ခ. မျှော်မှန်းခြင်း- ဤကျေးရွာဖွံ့ဖြိုးတိုးတက်ရေးအတွက်နောင်လာမည့် (၅) နှစ်အားရည်ရွယ်၍ ဆောင်ရွက်ရန်အတွက် မည်သည့်အရာများသည်အဓိကမျှော်မှန်းချက်ဖြစ်သနည်း။

အမျိုးသားအဖွဲ့မှတင်ပြသောမျှော်မှန်းချက်များ	အမျိုးသမီးအဖွဲ့မှတင်ပြသောမျှော်မှန်းချက်များ
၁ ကျေးရွာလူထု အတွက်အဆင်ပြေလာမည်	၁ ကလေးသူငယ်များလေလံ့မှီးလုံခြုံရေးရှိမည်
၂ ကလေးမိဘများစားသောက်ဖွဲ့စည်းမှုရှိမည်	၂ ဗဟိုကျောင်းကျောက်ခင်းအဆင်ပြေမည်
၃ ကလေးများ သွားလာရေးအဆင်ပြေမည်	၃ စာပေအသိယူပညာရှိမှုတိုးတက်လာမည်
၄ ရာသီမရွေး နေထိုင်မှုကောင်းမွန်မည်	၄ ရာသီမရွေး လျှပ်စီးဓာတ်အားရရှိမည်
၅ အချိန်တိုင်း သက်သာ သွားလျက်လွယ်ကူမည်	၅ ရာသီမရွေး ခိုက်ပျိုး ရှေးကတည်းက အဆင်ပြေမည်
၆ မလေ့လာဘဲ ဝါဠာပွားလာမည်	၆ ကလေးသူငယ်များ အဆင်ပြေမှုကျောင်းတက်မည်



၈. ဤကျေးရွာ၏ လာမည့် ( ၃ ) နှစ်အတွက် ဦးစားပေး ဖွံ့ဖြိုးတိုးတက်မှု လုပ်ငန်း အစီအစဉ်များအားဖော်ပြပါ။  
 (လူထုတိုးမြှင့်ရေးစီမံကိန်း ရန်ပုံငွေအတွက် အဆိုပြုသော အစီအစဉ်များကိုဦးစားပေး အဆင့်အလိုက်ဖော်ပြပြီး ကျန် လူထုတိုးမြှင့်ရေး စီမံကိန်း ရန်ပုံငွေအရင်းအမြစ်နှင့် မဝတ်သက်သည့်အစီအစဉ်များလည်းဖော်ပြရန်ဖြစ်သည် )

ကျေးရွာအတွက်ဦးစားပေးဖွံ့ဖြိုးတိုးတက်မှု လုပ်ငန်းစဉ်များ	အဆိုပြုသူ (အမျိုးသားများ/ အမျိုးသမီးများ/ အမျိုးသား+အမျိုးသမီး)	လူထုတိုးမြှင့်ရေးစီမံကိန်းအတွက် အဆိုပြုသည် (ဦးစားပေးအဆင့် အလိုက်ဖော်ပြပါ)	ခန့်မှန်း ကုန်ကျ စရိတ်	အကျိုးခံစား ခွင့်ရှိသူခန့်မှန်းခြေ အရေအတွက်
၁ ကျေးရွာခန်းမ	၈ + ၈	၂ ၁	၁၅,၀၀၀,၀၀၀	၁၇၄
၂ မျက်နှာကျောင်း ဗာသာ	၈	၄ ၂	၅,၀၀၀,၀၀၀	၁၇၄
၃ ရွာဗွဲ့စာသင်ကျောင်းလမ်း ဖြန့်ဖြူးခြင်း	၈	၉ ၃	၁၀,၀၀၀,၀၀၀	၁၇၄
၄ နားထိုင်ခန်း၊ နားချောင်း၊ ကျေးရွာ ကျွန်းတံတား၊ မြေလှုပ်ရှားမှု	၈	၃ ၄	၁၀,၀၀၀,၀၀၀	၁၇၄
၅ ရွာတွင်းလမ်း	၈	၅ ၅	၂၀,၀၀၀,၀၀၀	၁၇၄
၆ စာကြည့်တိုက်ဗာသာ	၈	၃ ၆	၁၀,၀၀၀,၀၀၀	၁၇၄

ဥက္ကဋ္ဌ ၊ ကျေးရွာစီမံကိန်းအထောက်အကူပြုကော်မတီမှအတည်ပြုသည်။  
 အမည် ဒေါ်ကြည်စု လက်မှတ် ကျော်ဝင်း ၀၄.၉.၂၄.၂.၂၀၁၆



ပုံစံ ၈-၃ ကျေးရွာခွဲပြီးရေး ဦးစားပေးအစီအစဉ် (Form PC 3)

လုပ်ငန်းစဉ်/ အဆင့် (၃) ကျေးရွာမှော်မှန်းချက်အစဉ်အပေး- ပြီးဆုံးသောအခါ ကျေးရွာပီပီကိန်း အထောက်အကူပြုကော်မတီသည် လူထုစည်းရုံးရေးမှူးအကူအညီဖြင့် ဤပုံစံကိုပြည့်စုံအောင် ဖြည့်သွင်းရမည်။ အားလုံးသော အခက်အခဲအတားအဆီးများ၊ ဖွံ့ဖြိုးမှုဦးစားပေးအစီအစဉ်များ၊ လူထုဝဟ်ပြုပီပီကိန်း၏ ရန်ပုံငွေအရင်းအမြစ်နှင့် မသက်ဆိုင်သည့် လုပ်ငန်းများအားလုံးကိုဖော်ပြရမည်။

လူထုစည်းရုံးရေးမှူး/ပန်ထမ်း အမည် - ဦးကျော်သူဝင်း

နေ့စွဲ 24. 1. 2016 ကော်ပန်းအား အမှတ်ခြစ်ပါ (✓)  စက်ဝန်း(၁) / စက်ဝန်း (၂)  စက်ဝန်း (၃)  စက်ဝန်း (၄)

မြည်နယ်/တိုင်း - စစ်ကိုင်း ပြည်နယ် ကျေးရွာအုပ်စု နားလျှံ ကျေးရွာ

က. အခက်အခဲအတားအဆီးများအားရွေးခန့်ခြင်း - ယခုလက်ရှိအခြေအနေတွင်ဤကျေးရွာခွဲပြီးတိုးတက်ရေးအတွက် အဓိကအခက်အခဲအတားအဆီးများသည် မည်သည်များဖြစ်ပါသနည်း(အမျိုးသား/သမီး အနည်းဆုံးအခက်အခဲ ၅ ခုစီဖော်ပြပါ)

အမျိုးသား အဖွဲ့မှတင်ပြသောအခက်အခဲအတားအဆီးများ	အမျိုးသမီး အဖွဲ့မှတင်ပြသောအခက်အခဲအတားအဆီးများ
၁ စိုက်ပျိုးရေး နည်းပညာ	၁ စက်ချုပ်သင်တန်း
၂ တိကျစွာဆေးယူသင်တန်း	၂ အရင်းအနှီး
၃ စက်ချုပ်သင်တန်း	၃ စေတနာ့ထောက်ပံ့ရေး
၄ အရင်းအနှီး	၄ တိကျစွာဆေးယူသင်တန်း
၅ စေတနာ့ထောက်ပံ့ရေး	၅ စိုက်ပျိုးရေး နည်းပညာ
၆ စက်ပြင်သင်တန်း	၆ စက်ပြင်သင်တန်း
၇ ကားဝင်လျှော့သင်တန်း	၇ ကားဝင်လျှော့သင်တန်း
၈ လယ်ယာသုံး စက်ပစ္စည်း	၈ လယ်ယာသုံး စက်ပစ္စည်း
၉	

ခ. မှော်မှန်းခြင်း- ဤကျေးရွာခွဲပြီးတိုးတက်ရေးအတွက်နောင်လာမည့် (၅) နှစ်အားစည်ရွယ်၍ ဆောင်ရွက်ရန်အတွက် ညီညွတ်အရာများသည်အဓိကမှော်မှန်းချက်ဖြစ်သနည်း။

အမျိုးသားအဖွဲ့မှတင်ပြသောမှော်မှန်းချက်များ	အမျိုးသမီးအဖွဲ့မှတင်ပြသောမှော်မှန်းချက်များ
၁ သီးနှံ အထွက်တိုးမြှင့် ဝင်ငွေတိုးလာ	၁ အမျိုးသမီးများတက်တက်လမ်းဝင်ငွေရှာဖွေနိုင်
၂ တိကျစွာဆေးယူကျွေးကုရေးဝန်ထောက်များ	၂ လုပ်ငန်းဆောင်ရွက်ရာတွင် လွယ်ကူချောမွေ့စေ
၃ အမျိုးသမီးများ အိမ်တွင်း ဝင်ငွေ ရရှိစေ	၃ ကျေးရွာပျံ့လှ လုပ်ငန်းဆောင်ရွက်ရာတွင် အဆင်မပြေ
၄ မျှော်လင့် ကိစ္စများ အဆင်မပြေလုပ်ကိုင်နိုင်	၄ တိကျစွာဆေးယူကျွေးကုရေးဝန်ထောက်များ
၅ ကျေးရွာပျံ့လှ လုပ်ဆောင်ရာတွင်အဆင်မပြေ	၅ သီးနှံအထွက်တိုးမြှင့် ဝင်ငွေတိုးလာ များ
၆ စက်ပြင် ယူသွင်းသည့်ကုန်ပစ္စည်းများ	၆ အသက်မွေးဝမ်းကျောင်းကုန်ပစ္စည်းများ
၇ ကျေးရွာပျံ့လှအရင်းအမြစ်အဆင်မပြေ	၇ လွယ်ကူချောမွေ့စေရန် ဝင်ငွေရရှိစေ
၈ စက်ပစ္စည်းများအသုံးပြုမှု လယ်ယာသုံး	၈ သီးနှံများစိုက်ပျိုးရာတွင် အဆင်မပြေလုပ်ကိုင်
၉	



၈. ဤကျေးရွာ၏ လာမည့် ( ၃ ) နှစ်အတွက် ဦးစားပေး ဖွံ့ဖြိုးတိုးတက်မှု လုပ်ငန်း အစီအစဉ်များအားဖော်ပြပါ။  
 (လူထုတိုးမြှင့်ရေး နှင့် အထွေထွေအတွက် အဆိုပြုသော အစီအစဉ်များကို ဦးစားပေး အဆင့်အလိုက်ဖော်ပြပြီး ကျန် လူထုတိုးမြှင့်ရေး ဝိသေသများ ရန်ပုံငွေအရင်းအမြစ်နှင့် မပတ်သက်သည့်အစီအစဉ်များလည်းဖော်ပြရန်ဖြစ်သည် )

ကျေးရွာအတွက် ဦးစားပေး ဖွံ့ဖြိုးတိုးတက်မှု လုပ်ငန်းစဉ်များ	အဆိုပြုသူ (အမျိုးသားများ/ အမျိုးသမီးများ/ အမျိုးသား + အမျိုးသမီး)	လူထုတိုးမြှင့်ရေး ဝိသေသများအတွက် အဆိုပြုသည် (ဦးစားပေးအဆင့် အလိုက်ဖော်ပြပါ)	ခန့်မှန်း ကုန်ကျ စရိတ်	အကျိုးစီးပွား ခွင့်ရှိသူခန့်မှန်းခြေ အရေအတွက်
၁။ မြေသေတ္တာ ဖြန့်ဖြူးပေးခြင်း	အမျိုးသား + အမျိုးသမီး	၄ ၁	၃၀၀၀၀၀၀	
၂။ ကျေးရွာအတွင်း ရေပေးစနစ်	"	၄ ၂		
၃။ စက်ယာဉ် ဝယ်ယူခြင်း	"	၆ ၃		
၄။ အနုစား အစားအာဟာရ	"	၃ ၄		
၅။ ကျေးရွာအတွင်း အခြေခံအဆောက်အအုံ	"	၅ ၅		
၆။ လမ်းဆေးသန့်ရှင်းရေး	"	၃ ၆		

၇။ ကျေးရွာအတွင်း အခြေခံအဆောက်အအုံ ဖြန့်ဖြူးပေးခြင်း၊ ကျေးရွာအတွင်း အခြေခံအဆောက်အအုံ ဖြန့်ဖြူးပေးခြင်း

အမည်ဖော်ပြချက်: လက်မှတ်: ကျေးရွာအုပ်စု၊ ရက်စွဲ: ၂၀၁၆. ၁. ၁၀

၈။ စက်ပြင်ရေးရာဌာန၊ ကျေးရွာအုပ်စု၊ ၈



လူထုဝေဟံ့ပြု စီမံကိန်း၊ စီမံကိန်းလက်ခွဲ အပိုင်း - (၃) - ၂၉.၀၀.၂၀၁၆

ပုံစံ - ၈ - ၃ ကျေးရွာဖွံ့ဖြိုးရေး ဦးစားပေးအစီအစဉ် (Form PC 3)

လမ်းညွှန်ချက် အစဉ်(၃) ကျေးရွာဖွံ့ဖြိုးရေးအစီအစဉ်အပေး ပြီးဆုံးသောအခါ ကျေးရွာစီမံကိန်း အထောက်အကူပြု ကော်မတီသည် လူထုဝေဟံ့ပြုရေးအဖွဲ့အစည်းနှင့် ဤပုံစံကိုပြည့်စုံအောင် ပြည့်သွင်းရမည်။

လူထုဝေဟံ့ပြုရေး/ဝန်ထမ်း အမည် ဒေါ်ခင်မြခိုင်

နေ့စွဲ ၄.၁၂.၂၀၁၆ စက်ဝန်းအား အမှတ်ပြစ်ပါ (V)  စက်ဝန်း(၁)  စက်ဝန်း(၂)  စက်ဝန်း(၃)  စက်ဝန်း(၄)

ပြည်နယ်/တိုင်း မန္တလေး ပြည်နယ် အုပ ကျေးရွာအုပ်စု အုပ ကျေးရွာ အုပ

က၊ အခက်အခဲအတားအဆီးများအားတွေ့ရခြင်း - ယခုလက်ရှိအခြေအနေတွင် ဤကျေးရွာဖွံ့ဖြိုးတိုးတက်ရေးအတွက် အဓိက အခက်အခဲအတားအဆီးများသည် မည်သည်များဖြစ်ပါသနည်း။ (အမျိုးသား/သမီး အနည်းဆုံးအခက်အခဲ ၅ ခုစီဖော်ပြပါ)

အမျိုးသား အဖွဲ့မှ တင်ပြသောအခက်အခဲအတားအဆီးများ	အမျိုးသမီး အဖွဲ့မှ တင်ပြသောအခက်အခဲအတားအဆီးများ
၁ ကျေးရွာမှစာသင်ကျောင်းမရှိခြင်း	၁ မိခင်စောင့်ရှောက်မှု
၂ ရွာတွင်းကျောက်ချောရစ်ခြင်း	၂ ရွာချွန်ဆက်ဆံရေးမရှိခြင်း
၃ ဒဂုန်အိမ်ခြေမရှိခြင်း	၃ ကျေးရွာမှစာသင်ကျောင်းမရှိခြင်း
၄ စာကြည့်တိုက်မရှိခြင်း	၄ ရေကျော်တံတား
၅ ရေကျော်တံတားမရှိခြင်း	၅ ရွာချွန်ဆက်ဆံရေးမရှိခြင်း

ခ၊ မျှော်မှန်းခြင်း - နောင်လာမည့် ( ၅ ) နှစ် အတွင်း ကျေးရွာဖွံ့ဖြိုးရေး မျှော်မှန်းချက်များအား တင်ပြပါ။

အမျိုးသားအဖွဲ့မှ တင်ပြသောမျှော်မှန်းချက်များ	အမျိုးသမီးအဖွဲ့မှ တင်ပြသောမျှော်မှန်းချက်များ
၁ ရွာတွင်းကျောက်ချောရစ်ခြင်း	၁ ရွာတွင်းကျောက်ချောရစ်ခြင်း
၂ များစွာကျောက်ချောရစ်ခြင်း	၂ ရွာချွန်ဆက်ဆံရေးမရှိခြင်း
၃ ဒဂုန်အိမ်ခြေမရှိခြင်း	၃ မွန်အိမ်ခြေမရှိခြင်း
၄ များစွာကျောက်ချောရစ်ခြင်း	၄ ဝေဟံ့ပြုရေးမရှိခြင်း
၅ ဝေဟံ့ပြုရေးမရှိခြင်း	၅ ရွာချွန်ဆက်ဆံရေးမရှိခြင်း

ဂ၊ လူထုဝေဟံ့ပြု လာမည့် ( ၃ ) နှစ်အတွက် အကျုံးဝင်သော ဦးစားပေး ဖွံ့ဖြိုးတိုးတက်မှု လုပ်ငန်း အစီအစဉ်များအားဖော်ပြပါ။

အဆင့်	ကျေးရွာအတွက် ဦးစားပေး ဖွံ့ဖြိုးတိုးတက်မှု လုပ်ငန်းစဉ်များ	အဆိုပြုသူ (အမျိုးသား/အမျိုးသမီး/အမျိုးသား+အမျိုးသမီး)	ခန့်မှန်းကုန်ကျ ဝေရိတ်	အကျိုးခံစားခွင့်ရှိသူ ခန့်မှန်းခြေ အရေအတွက်
၁	ကျေးရွာမှစာသင်ကျောင်းမရှိခြင်း	အမျိုးသား+အမျိုးသမီး	၂၀,၀၀၀,၀၀၀	၄၀၄၀၁
၂	ရေကျော်တံတား	"	၂၅,၀၀၀,၀၀၀	၄၀၁
၃	ရွာတွင်းကျောက်ချောရစ်ခြင်း	အမျိုးသား	၂၀,၀၀၀,၀၀၀	၄၀၁
၄	မိခင်စောင့်ရှောက်မှု	အမျိုးသမီး	၂၀,၀၀၀,၀၀၀	၄၀၁
၅	ရွာချွန်ဆက်ဆံရေးမရှိခြင်း	"	၂၀,၀၀၀,၀၀၀	၄၀၁



လူထုဝဟိုပြု စီမံကိန်း၊ စီမံကိန်းလက်ဖွဲ့ အပိုင်း - (၃) - ၂၉.၁၀.၂၀၁၆

ယ၊ လူထုစီမံကိန်း၏ လာမည့် (၃) နှစ်အတွက်အကျုံးဝင်သော ဦးစားပေး ဖွံ့ဖြိုးတိုးတက်မှု လုပ်ငန်း အစီအစဉ်များအားဖော်ပြပါ။

အဆင့်	ကျေးရွာအတွက် ဦးစားပေး ဖွံ့ဖြိုး တိုးတက်မှု လုပ်ငန်းစဉ်များ	အဆိုပြုသူ (အမျိုးသားများ/ အမျိုးသမီးများ/အမျိုးသား+ အမျိုးသမီး)	အခန်းကဏ္ဍ
၁			
၂			
၃			
၄			
၅			

ဥက္ကဋ္ဌ၊ ကျေးရွာစီမံကိန်းအထောက်အကူပြုကော်မတီမှ အတည်ပြုသည်။

အမည် ဦးခင်မောင်သိန်း လက်မှတ် [Signature] နေ့၊ နံ့ ၃.၁၂.၂၀၁၆





ပုံစံ - ၈ - ၃ ကျေးရွာခွံ့ပြီးရေး ဦးစားပေးအစီအစဉ် (Form PC 3)

လမ်းညွှန်ချက်၊ အဆင့်(၃) ကျေးရွာမှော်မှန်းချက်အစည်းအဝေး ပြီးဆုံးသောအခါ ကျေးရွာစီမံကိန်း အထောက်အကူပြု ကော်မတီသည် လူထုစည်းရုံးရေးမှူးအကူအညီဖြင့် ဤပုံစံကိုပြည့်စုံအောင် ဖြည့်သွင်းရမည်။

လူထုစည်းရုံးရေးမှူး/ဝန်ထမ်း အမည် - ဒိုးဒြ်မိမိမေ

နေ့စွဲ - 11.10.2017 စက်ဝန်းအား အမှတ်ခြစ်ပါ (V)  စက်ဝန်း(၁)  စက်ဝန်း(၂)  စက်ဝန်း(၃)  စက်ဝန်း(၄)

ပြည်နယ်/တိုင်း	မြို့နယ်	ကျေးရွာအုပ်စု	ကျေးရွာ
ဝေဇာတိုင်း	ပင်လယ်ဥယျာဉ်	နားပင်	နားပင်

က၊ အခက်အခဲအတားအဆီးများအားဆွေးနွေးခြင်း - ယခုလက်ရှိအခြေအနေတွင် ဤကျေးရွာခွံ့ပြီးတိုးတက်ရေးအတွက် အဓိက အခက်အခဲအတားအဆီးများသည် မည်သည့်များဖြစ်ပါသနည်း။ (အမျိုးသား/သမီး အနည်းဆုံးအခက်အခဲ ၅ ခုစီဖော်ပြပါ)

ပထမအစဉ် =>  
 ဒုတိယအစဉ် =>  
 " =>  
 ဒုတိယအစဉ် =>  
 " =>  
 " =>  
 " =>  
 " =>  
 " =>  
 " =>  
 " =>  
 " =>  
 " =>  
 " =>

အမျိုးသား အဖွဲ့မှ တင်ပြသောအခက်အခဲအတားအဆီးများ		အမျိုးသမီး အဖွဲ့မှ တင်ပြသောအခက်အခဲအတားအဆီးများ	
၁	ခွေးလမ်းလျှောက်ကားပစ္စည်းများအားလုံးမရှိခြင်း။	၁	ခွေးလမ်းလျှောက်ကားလျှောက်နေခြင်း။
၂	ခင်းမကောင်း မရှိမရှိ စားနပ်ရိက္ခာမရခြင်း။	၂	မူကြိုကျောင်းဆောက်မရှိသောအခက်အခဲ။
၃	မူကြိုကျောင်းပစ္စည်းများအားလုံးမရှိခြင်း။	၃	ကျေးရွာခွံ့ပြီးမကောင်းမရှိခြင်း။
၄	ရွာထဲတွင်လမ်းမရှိခြင်း၊ မီးရထားမရှိခြင်း။	၄	ရွာထဲတွင်လမ်းမရှိခြင်း၊ မီးရထားမရှိခြင်း။
၅	ကျောင်းဆောက်ရာတွင် မြေအားလုံးမရှိခြင်း။	၅	မီးရထားမရှိခြင်း၊ မူကြိုကျောင်းမရှိခြင်း။
၆	ကျောင်းဆောက်ရာတွင် မြေအားလုံးမရှိခြင်း။	၆	ဆက်သွယ်ရေးအခက်အခဲရှိခြင်း။
၇	ကျောင်းဆောက်ရာတွင် မြေအားလုံးမရှိခြင်း။	၇	မူကြိုကျောင်းမရှိခြင်း၊ မူကြိုကျောင်းမရှိခြင်း။
၈	ကျောင်းဆောက်ရာတွင် မြေအားလုံးမရှိခြင်း။	၈	ကျေးရွာခွံ့ပြီးမကောင်းမရှိခြင်း။
၉	ကျောင်းဆောက်ရာတွင် မြေအားလုံးမရှိခြင်း။	၉	ကျေးရွာခွံ့ပြီးမကောင်းမရှိခြင်း။
၁၀	ကျောင်းဆောက်ရာတွင် မြေအားလုံးမရှိခြင်း။	၁၀	ကျေးရွာခွံ့ပြီးမကောင်းမရှိခြင်း။
၁၁	ကျောင်းဆောက်ရာတွင် မြေအားလုံးမရှိခြင်း။	၁၁	ကျေးရွာခွံ့ပြီးမကောင်းမရှိခြင်း။
၁၂	ကျောင်းဆောက်ရာတွင် မြေအားလုံးမရှိခြင်း။	၁၂	ကျေးရွာခွံ့ပြီးမကောင်းမရှိခြင်း။
၁၃	ကျောင်းဆောက်ရာတွင် မြေအားလုံးမရှိခြင်း။	၁၃	ကျေးရွာခွံ့ပြီးမကောင်းမရှိခြင်း။
၁၄	ကျောင်းဆောက်ရာတွင် မြေအားလုံးမရှိခြင်း။	၁၄	ကျေးရွာခွံ့ပြီးမကောင်းမရှိခြင်း။
၁၅	ကျောင်းဆောက်ရာတွင် မြေအားလုံးမရှိခြင်း။	၁၅	ကျေးရွာခွံ့ပြီးမကောင်းမရှိခြင်း။

ခ၊ မှော်မှန်းခြင်း - နောင်လာမည့် ( ၅ ) နှစ် အတွင်း ကျေးရွာခွံ့ပြီးရေး မှော်မှန်းလျာထားချက်များအား တင်ပြပါ။

ပထမအစဉ် =>  
 ဒုတိယအစဉ် =>  
 " =>

အမျိုးသားအဖွဲ့မှ တင်ပြသောမှော်မှန်းချက်များ		အမျိုးသမီးအဖွဲ့မှ တင်ပြသောမှော်မှန်းချက်များ	
၁	ခွေးလမ်းလျှောက်ကား ရှိလာစေရန်။	၁	ကျောင်းမရှိသောကျေးရွာများတွင် ကျေးရွာခွံ့ပြီးရေး။
၂	ကျေးရွာခွံ့ပြီးမကောင်းမရှိခြင်း။	၂	ကျေးရွာခွံ့ပြီးမကောင်းမရှိခြင်း။
၃	မူကြိုကျောင်းဆောက်ရာတွင် မြေအားလုံးမရှိခြင်း။	၃	ခင်းမကောင်းဆောက်ရာတွင် မြေအားလုံးမရှိခြင်း။



စာရင်းအင်း

၄	ရွာတွင်း ဗဟို-ဦးစီးဌာန	၄	၂၄ နာရီ ဖိတ်စားရန် ဖြစ်ပွားရေး
၅	ရွာတွင်း ဆက်လက် / စာတန်း ဦးစီးဌာန	၅	ဖွံ့ဖြိုးရေး
၆	တောင်ပိုင်း ဦးစီးဌာန	၆	စာတန်း အောင်မြင်ရေး ဦးစီးဌာန
၇	ဗဟိုဦးစီးဌာန	၇	စာတန်း အောင်မြင်ရေး ဦးစီးဌာန
၈	ပညာရေး ဦးစီးဌာန	၈	ပညာရေး ဦးစီးဌာန
၉	ဖွံ့ဖြိုးရေး	၉	ရွာတွင်း ပညာရေး ဦးစီးဌာန
၁၀	ရွာတွင်း အောင်မြင်ရေး ဦးစီးဌာန	၁၀	ရွာတွင်း အောင်မြင်ရေး ဦးစီးဌာန
၁၁	ရွာတွင်း အောင်မြင်ရေး ဦးစီးဌာန	၁၁	ရွာတွင်း အောင်မြင်ရေး ဦးစီးဌာန
၁၂	ရွာတွင်း အောင်မြင်ရေး ဦးစီးဌာန	၁၂	
၁၃		၁၃	
၁၄		၁၄	

၈။ လူထုဝန်ထမ်း၏ လာမည့် ( ၃ ) နှစ်အတွက် အကျိုးပင်သော ဦးစားပေး ဖွံ့ဖြိုးတိုးတက်မှု လုပ်ငန်း အစီအစဉ်များအားဖော်ပြပါ။

ပထမနှစ် =>

ဒုတိယနှစ် =>

၂

စာရင်းအင်း =>

၅

၆

၇

၈

၉

အဆင့်	ကျေးရွာအတွက် ဦးစားပေး ဖွံ့ဖြိုးတိုးတက်မှု လုပ်ငန်းစဉ်များ	အဆိုပြုသူ (အမျိုးသားများ/ အမျိုးသမီးများ/ အမျိုးသား + အမျိုးသမီး)	ခန့်မှန်းကုန်ကျစရိတ်	အကျိုးခံစားခွင့်ရှိသူ ခန့်မှန်းခြေ အရေအတွက်
၁	ရွာတွင်း အောင်မြင်ရေး ဦးစီးဌာန	လူ + ၅	၉၀၀၀၀၀	၃၆၈
၂	ရွာတွင်း အောင်မြင်ရေး ဦးစီးဌာန	"	၁၅၅၅၅၅၅	၃၇၄
၃	ရွာတွင်း အောင်မြင်ရေး ဦးစီးဌာန	"	၄၃၄၇၅၅	၃၇၄
၄	ရွာတွင်း အောင်မြင်ရေး ဦးစီးဌာန	"	၁၁,၀၀၀,၀၀၀	၃၆၆
၅	ရွာတွင်း အောင်မြင်ရေး ဦးစီးဌာန	၅	၁၀,၀၀၀,၀၀၀	၃၆၆
၆	ရွာတွင်း အောင်မြင်ရေး ဦးစီးဌာန	လူ + ၅	၁၅,၀၀၀,၀၀၀	၃၆၆
၇	ရွာတွင်း အောင်မြင်ရေး ဦးစီးဌာန	"	၂၀,၀၀၀,၀၀၀	၃၆၆
၈	ရွာတွင်း အောင်မြင်ရေး ဦးစီးဌာန	"	၅,၀၀၀,၀၀၀	၃၆၆
၉	ရွာတွင်း အောင်မြင်ရေး ဦးစီးဌာန	"	၅,၀၀၀,၀၀၀	၃၆၆
၁၀				



၁။ လူထုစီမံကိန်း၏ လာမည့် (၃) နှစ်အတွက်အကျိုးမဝင်သော ဦးစားပေး ဖွံ့ဖြိုးတိုးတက်မှု လုပ်ငန်း အစီအစဉ်များအားဖော်ပြပါ။

အဆင့်	ကျေးရွာအတွက် ဦးစားပေး ဖွံ့ဖြိုး တိုးတက်မှု လုပ်ငန်းစဉ်များ	အဆိုပြုသူ (အမျိုးသားများ/ အမျိုးသမီးများ/အမျိုးသား+ အမျိုးသမီး)	အခန်းကဏ္ဍ
၁	၂၄ နယ် ဖိစီးရေး	၈	အုပ်စုဝန်ကြီးဌာန
၂	ခိုင်လုံရေး ရေ အစီအစဉ်	၈	ခိုင်လုံရေး ဌာန
၃	ဆက်တမ်း ပညာရေးများ	၈၇	ဆက်တမ်း/ဆက်တမ်းဌာန
၄	အပတ်တန်း / စာတန်းအစဉ်	၈	အစဉ်
၅			
၆			
၇			
၈			
၉			
၁၀			

ဥက္ကဋ္ဌ၊ ကျေးရွာစီမံကိန်းအထောက်အကူပြုကော်မတီမှ အတည်ပြုသည်။

အမည် ဒေါ်ခင်အေးဇော် လက်မှတ် ဒေါ်ခင်အေးဇော် နေ့စွဲ 11.10.17



၁၂။ ပုံစံ ၈-၄၊ ကျေးရွာဖွံ့ဖြိုးရေးစီမံကိန်းလုပ်ငန်းခွဲရွေးချယ်ခြင်းပုံစံ

ပုံစံ - ၈ - ၄ ကျေးရွာအုပ်စုစီမံကိန်းလုပ်ငန်းခွဲရွေးချယ်ခြင်းပုံစံ (Form PC 4)

လက်ညွှန်ချက်၊ စီမံကိန်းလုပ်ငန်းခွဲရွေးချယ်မှုအစည်းအဝေးပြုနေကိစ္စတွင် ကျေးရွာအုပ်စု CF/IT တို့၏ အကူအညီရယူ၍ ကျေးရွာစီတော်ကော်မတီမှ လက်မှတ်ရေးထိုးပြီး အဆိုပါပုံစံအား ပြည့်စုံအောင်ဖြည့်သွင်းရမည်။ ဤပုံစံအား ပြည့်စုံစွာဖြည့်သွင်းပြီးပါက ကျေးရွာအုပ်စုဖွံ့ဖြိုးတိုးတက်ရေးစီမံချက်တွင် TPC သို့ ဖေးရိုရန်အတွက် နောက်ဆက်တွဲအဖြစ် ထားရှိရမည်။ CF မှ ကျေးရွာတစ်ရွာချင်းစီ၏ စီမံကိန်းလုပ်ငန်းခွဲစီစဉ်ရာ အချက်အလက်များကို MIS သို့ ထည့်သွင်းရမည်။ (ယခုနှစ်စီမံကိန်းလုပ်ငန်းခွဲ မလုပ်ကိုင်သော ကျေးရွာများ မပါဝင်ပါ။)

ကျေးရွာစည်းရုံးရေးမှူး/ဝန်ထမ်းအမည် ဒေါ်ခင်ဖြူမာရီ

နေ့စွဲ ၂၀.၁၀.၂၀၂၇

စက်ဝန်းအားအမှတ်ဖြစ်ပေါ် (✓) □ စက်ဝန်း(၁) □ စက်ဝန်း(၂) □ စက်ဝန်း(၃) □ စက်ဝန်း(၄)

ကျေးရွာအမည်	ဆောင်ရွက်မည့် လုပ်ငန်းများ	အတိုင်းအတာ	ခန့်မှန်း တိုက်ရိုက် အကျိုးစီးပွားခွင့် ရှိသူများ	အဆိုပြုတင်ပြသူ	ခန့်မှန်းကျန်ကျစရိတ်		
					စီမံကိန်းမှ ထည့်ဝင်မှု	ကျေးရွာမှ ထည့်ဝင်မှု	အခြားထည့်ဝင်မှု (ဖော်ပြပါ) ထည့်ဝင်ငွေ   အမည်/အဖွဲ့
နာလဲ့	မိနစ် ၁၆၀၀၀ ထွယ်	- ၇၀၀၀' ၈၈' x ၁၆' x ၄'	၃၉၆	□ ကျား □ မ အကျား+မ	၁၀၀၀၀၂၅၅	၇၆၉၂၅၅	၁၀၇၆၉၅၀/-
ဘွဲ့တုံ	ရွာချောင်းအလယ် တာဝါ ၂၁၀၆၀	၄၀' x ၂၄' x ၁၂'	၄၂၆	□ ကျား □ မ အကျား+မ	၁၀၀၀၀၂၅၅	၇၆၉၂၅၅	၁၀၇၆၉၅၀/-
				□ ကျား □ မ အကျား+မ			
				□ ကျား □ မ အကျား+မ			
				□ ကျား □ မ အကျား+မ			
				□ ကျား □ မ အကျား+မ			

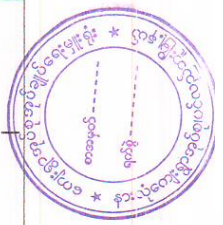

ကျေးရွာအုပ်စု စီ/ထောက်ကော်မတီ ဥက္ကဋ္ဌ  
အမည် လက်မှတ် ရက်စွဲ

ဒေါ်ခင်ဖြူမာရီ  
ကျေးရွာအုပ်စုအုပ်ချုပ်ရေးမှူး  
နာလဲ့ကျေးရွာအုပ်စု  
မလည်ဘူးမြို့နယ်

၂၀.၁၀.၂၀၂၇





ဆုံးဖြတ်ချက် " "

" လျှော့ရွာ စေတနာ့ဝန်ထမ်း များ ရွေးချယ်ရာတွင် ပုဒ်ရောင်းခြင်းက များပြားစွာ အများစုသာ တွေ့ရသည်။ သို့သော်လည်း ရွေးချယ်ရာတွင် ဆုံးဖြတ်ချက်သည် " ယင်း လက်ရှိ စေတနာ့ဝန်ထမ်းများကို ရွေးချယ်ရာတွင် သဘောတူကြသည်။ "

သဘောတူညီချက် " "

" လျှော့ရွာ စေတနာ့ဝန်ထမ်း ရွေးချယ်ရာတွင် ယင်းဒုတိယ နှင့် လက်ရှိကတည်းက ထားဆောင်နေသော သို့သော်လည်း ရွေးချယ်ရာတွင် သဘောတူကြသည်။ စေတနာ့ဝန်ထမ်း ဖွဲ့စည်းပုံ၊ ဆက်လက်၍ တာဝန်ထမ်းဆောင်ရေး သဘောတူကြသည်။ "

အစည်းအဝေး ပုံစံအား ပြန်လည်ချိန် " "

" အစည်းအဝေးအား (11.00) အချိန်တွင် ပြုလုပ်မည် ခဲ့ကြသည်။ "

ဗဟိုကော်မရှင်

၃၅

ရွေးချယ်ရေး

စေတနာ့ဝန်ထမ်း

များကို လျှော့ရွာ









၁၄။ ကဏ္ဍအလိုက်ဦးစားပေးဖွံ့ဖြိုးရေးလုပ်ငန်းစဉ်များ

နောက်ဆက်တွဲ(၄)ခြားနားသောအပိုင်းများအတွက် ဦးစားပေးဖွံ့ဖြိုးရေးလုပ်ငန်းစဉ် အနှစ်ချုပ်

မူရင်းသည် VPSC တွင်ထားရှိရပါမည်။ အခြားဌာနများနှင့် ညှိနှိုင်းရန်အတွက် မိတ္တူအား TPIC သို့ ပို့ရပါမည်။ MIS data အနေဖြင့် သွင်းရန်မလိုအပ်ပါ။

အဆင့်	လုပ်ငန်း	မည်သူဦးစားပေးလဲ	ကျေးရွာမှတာဝန်ခံသူ (သို့) အုပ်စု	ပြင်ပမှမည်သူ ထောက်ပံ့ မလဲ
အခြေခံအဆောက်အအုံ	၁	<input type="checkbox"/> ကျား <input type="checkbox"/> မ		
	၂	<input type="checkbox"/> ကျား <input type="checkbox"/> မ		
	၃	<input type="checkbox"/> ကျား <input type="checkbox"/> မ		
	၄	<input type="checkbox"/> ကျား <input type="checkbox"/> မ		
	၅	<input type="checkbox"/> ကျား <input type="checkbox"/> မ		
အသက်မွေးဝမ်းကျောင်းမှု/ စိုက်ပျိုးရေး	၁	<input type="checkbox"/> ကျား <input type="checkbox"/> မ		
	၂	<input type="checkbox"/> ကျား <input type="checkbox"/> မ		
	၃	<input type="checkbox"/> ကျား <input type="checkbox"/> မ		
	၄	<input type="checkbox"/> ကျား <input type="checkbox"/> မ		
	၅	<input type="checkbox"/> ကျား <input type="checkbox"/> မ		
ကျန်းမာရေးနှင့် အဟာရ	၁	<input type="checkbox"/> ကျား <input type="checkbox"/> မ		
	၂	<input type="checkbox"/> ကျား <input type="checkbox"/> မ		
	၃	<input type="checkbox"/> ကျား <input type="checkbox"/> မ		
	၄	<input type="checkbox"/> ကျား <input type="checkbox"/> မ		
	၅	<input type="checkbox"/> ကျား <input type="checkbox"/> မ		
ပညာရေး	၁	<input checked="" type="checkbox"/> ကျား <input checked="" type="checkbox"/> မ		
	၂	<input checked="" type="checkbox"/> ကျား <input checked="" type="checkbox"/> မ		
	၃	<input type="checkbox"/> ကျား <input type="checkbox"/> မ		
	၄	<input type="checkbox"/> ကျား <input type="checkbox"/> မ		
	၅	<input type="checkbox"/> ကျား <input type="checkbox"/> မ		
အခြား	၁	<input checked="" type="checkbox"/> ကျား <input checked="" type="checkbox"/> မ		
	၂	<input type="checkbox"/> ကျား <input type="checkbox"/> မ		
	၃	<input type="checkbox"/> ကျား <input type="checkbox"/> မ		
	၄	<input type="checkbox"/> ကျား <input type="checkbox"/> မ		
	၅	<input type="checkbox"/> ကျား <input type="checkbox"/> မ		

ကျေးရွာအုပ်စုအုပ်ချုပ်ရေးမှူး  
နားလုံကျေးရွာအုပ်စု  
ပင်လည်ဘူးမြို့နယ်

