

ပြည်ထောင်စုသမ္မတမြန်မာနိုင်ငံတော်အစိုးရ
 စိုက်ပျိုးရေး၊ မွေးမြူရေးနှင့်ဆည်မြောင်းဝန်ကြီးဌာန
 ကျေးလက်ဒေသဖွံ့ဖြိုးတိုးတက်ရေးဦးစီးဌာန
 လွိုင်ကော်-ရှားတောမြို့နယ်



လူထုဗဟိုပြုစီမံကိန်း

National Community Driven Development Project



ကျေးရွာဖွံ့ဖြိုးရေးအစီအစဉ်(၂၀၁၈-၂၀၁၉)
 Village Development Plan(VDP)

လွိုင်ကော်မြို့နယ်၊ ထီးစဲခါးကျေးရွာအုပ်စု၊ နားကွယ်ကျေးရွာ

မာတိကာ

အကြောင်းအရာ	စာမျက်နှာ
၁။ မြို့နယ်ပြမြေပုံ	၃
၂။ အုပ်စုမြေပုံ	၄
၃။ အုပ်စုတွင်ပါဝင်သော ကျေးရွာများစာရင်း	၅
၄။ ကျေးရွာသမိုင်းကြောင်း (ကျေးရွာအခြေခံအချက်အလက်များ)	၆
၅။ လူထုပူးပေါင်းပါဝင်သော လူမှုဆန်းစစ်ခြင်းနှင့် အကဲဖြတ်ခြင်းလုပ်ငန်းစဉ် (PSA/PRA) အကျဉ်းချုပ်ဇယား	၇
၆။ လူမှုရေး နှင့် အရင်းအမြစ်ပြမြေပုံ	၈
၇။ လူမှုရေး နှင့် အရင်းအမြစ်ပြမြေပုံသုံးသပ်ချက်	၉
၈။ ဥစ္စာနေကြွယ်ဝမှုအဆင့် သတ်မှတ်ချက်ပြပုံ	၁၁
၉။ ဥစ္စာနေကြွယ်ဝမှုအဆင့် သတ်မှတ်ချက်ဇယားသုံးသပ်ချက်	၁၂
၁၀။ ရာသီခွင်ပြဇယား	၁၃
၁၁။ ရာသီခွင်ပြဇယားသုံးသပ်ချက်	၁၄
၁၂။ အရင်းအမြစ်အသုံးပြုမှုနှင့်ထိန်းချုပ်မှု	၁၅
၁၃။ အရင်းအမြစ် အသုံးပြုမှုနှင့် ထိန်းချုပ်မှုသုံးသပ်ချက်	၁၆
၁၄။ ပင့်ကူအိမ်ပြပုံ (ကျား၊မ)	၁၇
၁၅။ ပင့်ကူအိမ်သုံးသပ်ချက် (ကျား၊မ)	၁၈
၁၆။ အဖွဲ့အစည်းချိတ်ဆက်မှုပြပုံ	၁၉
၁၇။ အဖွဲ့အစည်းချိတ်ဆက်မှုပြပုံသုံးသပ်ချက်	၂၀
၁၈။ ကော်မတီဝင်များစာရင်း	၂၁
၁၉။ ကျေးရွာအချက်အလက်များ (ပုံစံ-၁)	၂၃
၂၀။ စီမံကိန်းအချိန်ဇယား (ပုံစံ-၂)	၂၆
၂၁။ ကျေးရွာဖွံ့ဖြိုးရေးဦးစားပေးအစီအစဉ် (ပုံစံ-၃)	၂၈
၂၂။ အစည်းအဝေးမှတ်တမ်းများ	၃၇
၂၃။ ကဏ္ဍအလိုက် ဦးစားပေးဖွံ့ဖြိုးရေးလုပ်ငန်းစဉ်များ	၃၈
၂၄။ ဦးစားပေးလုပ်ငန်းများ ရွေးချယ်ခြင်းဇယား	၄၀
၂၅။ ကျေးရွာဖွံ့ဖြိုးရေးအစီအစဉ်ဆောင်ရွက်မှု မှတ်တမ်းဓာတ်ပုံများ	၄၁

လွိုင်ကော်မြို့နယ်မြေပုံ

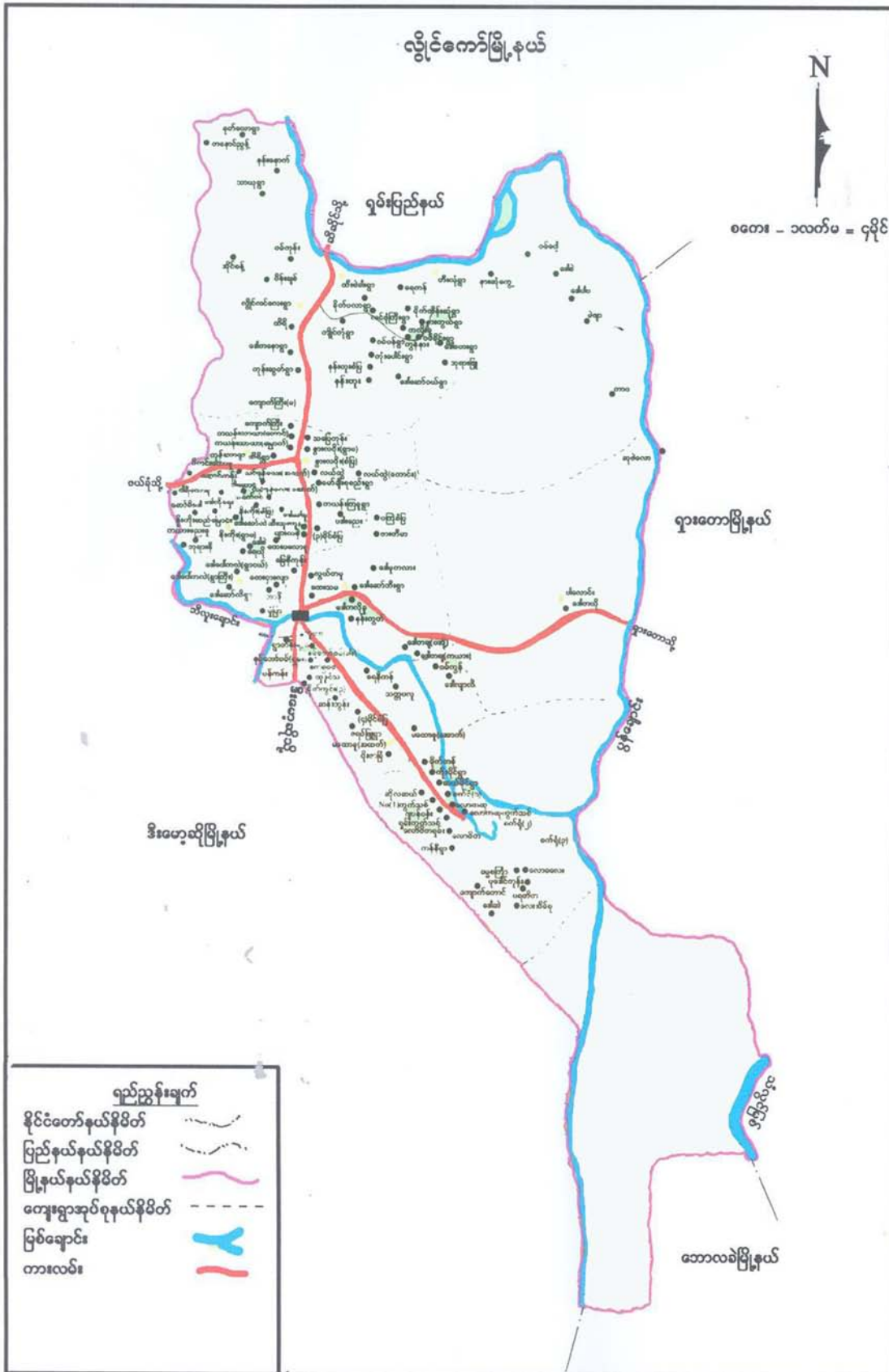

ကျေးရွာအုပ်စုမြေပုံ



ကျေးရွာအုပ်စုတွင် ပါဝင်သော ကျေးရွာများစာရင်း

စဉ်	ကျေးရွာအုပ်စုအမည်	ကျေးရွာအမည်	မှတ်ချက်
၁။	ထီးစဲခါး	ထီးစဲခါး	
၂။	ထီးစဲခါး	ကျိုင်းတုံ	
၃။	ထီးစဲခါး	ဝမ်ခိုင်း	
၄။	ထီးစဲခါး	ကုန်းမှိုကို	
၅။	ထီးစဲခါး	နန်းဟူး	
၆။	ထီးစဲခါး	နန်းဟူးစံပြ	
၇။	ထီးစဲခါး	ကွန်နား	
၈။	ထီးစဲခါး	ကွန်နားကလိုးရှု	
၉။	ထီးစဲခါး	ဒေါ်ဆော်ဝဲ	
၁၀။	ထီးစဲခါး	လင်ဖုံကြီး	
၁၁။	ထီးစဲခါး	ဝမ်ပန်	
၁၂။	ထီးစဲခါး	မိုက်တိန်းဆုံ	
၁၃။	ထီးစဲခါး	နားကွယ်	
၁၄။	ထီးစဲခါး	ရေကန်	
၁၅။	ထီးစဲခါး	ဘုရားဖြူ	
၁၆။	ထီးစဲခါး	ဒေါ်တဟေး	
၁၇။	ထီးစဲခါး	ကုန်းပေါင်း	

လူထုဗဟိုပြုစီမံကိန်းမှ လူထုပူးပေါင်းပါဝင်သောနည်းဖြင့် စတုတ္ထနှစ်စီမံကိန်းမိတ်ဆက်

အစည်းအဝေး(၂၀၁၉/၂၀၂၀) ခုနှစ်

ကျေးရွာအုပ်စုအမည် - ထီးစဲခါး ကျေးရွာအမည် - နားကွယ် ရက်စွဲ - ၂၇.၉.၂၀၁၉

၁။ ကျေးရွာသမိုင်းကြောင်း

နားကွယ်ကျေးရွာကို မြန်မာသက္ကရာဇ် ၁၁၀၀ခုနှစ်တွင် စတင် တည်ထောင်ခဲ့ပါသည်။ မြန်မာသက္ကရာဇ် ၁၁၀၀-ခုနှစ်ခန့်က စတင်တည်ထောင်ခဲ့ပြီး နှစ်ပေါင်း ၂၀၀ ကျော် သက်တမ်း ရှိသော ရွာတစ်ရွာဖြစ်သည်။ ကျေးရွာတွင်ရှမ်းတိုင်းရင်းသားလူမျိုးများသာ နေထိုင်ကြသည်။ ဗုဒ္ဓဘာသာကို ကိုးကွယ်ယုံကြည်ကြသည်။ နှစ်စဉ်နှစ်တိုင်း သီတင်းကျွတ်ပွဲ၊ ကထိန်ပွဲ၊ မြန်မာနှစ်သစ်ကူးပွဲများကို ရိုးရာဓလေ့ပွဲအဖြစ်ကျင်းပကြသည်။ တစ်ရံတစ်ခါတွင် ပဋ္ဌာန်းရွတ်ပွဲများ လည်း ကျင်းပကြသည်။

ကျေးရွာ၏ အကျယ်အဝန်းမှာ ၁၀-ဧကမျှသာကျယ်ဝန်းသည်။ လယ်ယာကို မှီခိုအားထားပြီး အဓိကလုပ်ကိုင်စားသောက်ကြပါသည်။ ကျေးရွာလူထုအားလုံးပိုင်ဆိုင်သော လယ်နှင့်ယာ ဧကမှာ ဧက ၅၀-စီသာ ရှိကြသည်။ နှစ်ရှည်ပင်များအဖြစ် ကွမ်းသီးပင်များကိုလည်း စိုက်ပျိုးထားကြသည်။

ကျေးရွာတွင် မူလတန်းကျောင်းမရှိ၍ နားကွယ်ကျေးရွာသို့ သွားတက်ရောက် ကြရသည်။ ကျေးရွာတွင် လယ်ယာလုပ်ငန်းများသာ ပြုလုပ်ကြပြီး လယ်ယာလုပ်ငန်း ပြီးဆုံးလျှင် အခြားဝင်ငွေရရန် ကျပန်း အလုပ်လုပ်ကိုင်ကြသည်။

**လူထုပူးပေါင်းပါဝင်သော လူမှုဆန်းစစ်ခြင်းနှင့် အကဲဖြတ်ခြင်းလုပ်ငန်းစဉ်
(PSA/PRA) အကျဉ်းချုပ်ဇယား**

စဉ်	အကြောင်းအရာ	ရက်စွဲ	ဦးတည်အုပ်စု	တက်ရောက်သူ			အဓိကဆွေးနွေးချက်များ
				ကျား	မ	ပေါင်း	
၁	လူမှုရေးအရင်းအမြစ်ပြ မြေပုံ (social Map/ Resource Map)	၂၇.၉.၂၀၁၉	ရပ်မိ၊ရပ်ဖ ကော်မတီဝင်များ	၂၂	၈	၃၀	အိမ်အမျိုးအစားများ၊အခြေခံ အဆောက်အဦများ၊လမ်းပန်း ဆက်သွယ်ရေးအခြေအနေ၊ လယ်ယာမြေမြစ်ချောင်း၊ ရေတွင်းရေကန်သစ်တောများ
၂	ဥစ္စာနေကြွယ်ဝမှု အဆင့်သတ်မှတ်ချက် (Wealth Ranking)	၂၇.၉.၂၀၁၉	ချမ်းသာ၊ အလယ်အလတ်၊ နွမ်းပါးအုပ်စု	၂၂	၈	၃၀	ကျေးရွာလူမှုစီးပွားအုပ်စုများ၊ ခွဲခြားသတ်မှတ်နိုင်ရေးအတွက် အခြေခံစံနှုန်းများသတ်မှတ်ခြင်း ကျေးရွာသားများနှင့်အများသ ဘောတူခွဲခြားသတ်မှတ်ခြင်း
၃	ပိုင်ဆိုင်မှုသုံးသပ်ခြင်း	၂၇.၉.၂၀၁၉	ကော်မတီဝင်၊ အမျိုးသမီး၊ အမျိုးသားများ	၂၂	၈	၃၀	အမျိုးသမီးနှင့် အမျိုးသားများပိုင်ဆိုင်ပြီးထိန်းချုပ် ထားသည့် ပိုင်ဆိုင်မှု(သို့) အရင်းအမြစ်များကိုသုံးသပ်ခြင်း
၄	ရာသီခွင်ပြကွဲဒီဇို (Seasonal Calender)	၂၇.၉.၂၀၁၉	ကော်မတီဝင်၊ အမျိုးသမီး၊ အမျိုးသားများ	၂၂	၈	၃၀	ရာသီဥတုစိုက်ပျိုးသီးနှံများ၊ လယ်ယာလုပ်ငန်းများ၊ ဝင်ငွေထွက်ငွေမွေးမြူ ရေးလုပ်ငန်းများ၊
၅	ပင့်ကူအိမ်ကွန်ယက် (Spider Web)	၂၇.၉.၂၀၁၉	အမျိုးသား၊ အမျိုးသမီးများ	၂၂	၈	၃၀	အမျိုးသား၊အမျိုးသမီးများ တန်းတူအခွင့်အရေးရရှိမှုနှင့် မရရှိသည့်အကြောင်းအရင်းများ
၆	အဖွဲ့အစည်းချိတ်ဆက်ပုံ (Venn Diagram)	၂၇.၉.၂၀၁၉	ကျေးရွာလူမှုဖွံ့ဖြိုးရေး အဖွဲ့၊ အုပ်ချုပ်ရေးအဖွဲ့ ကျေးရွာစီထောက်အဖွဲ့	၁၉	၂၀	၃၉	ကျေးရွာတွင်ရှိအဖွဲ့အစည်းများ နှင့်ဖွံ့ဖြိုးရေးလုပ်ငန်းအတွက် ချိတ်ဆက်ဆောင်ရွက်လုပ်ကိုင်မှု

ကျေးရွာ၏ လူမှုရေးအရင်းအမြစ်ပြမြေပုံရေးဆွဲခြင်း

ကျေးရွာအုပ်စုအမည် - ထီးစံခါး ကျေးရွာအမည် - နားကွယ် ရက်စွဲ - ၂၇.၉.၂၀၁၉



ပါဝင်ဆွေးနွေးသူ -

ကျား - ၁၉ ဦး

မ - ၂၀ ဦး

မှတ်တမ်းတင်သူ -

အမည် - ဦးစိုင်းဇော်ထွန်း

ရာထူး - လူထုစည်းရုံးရေးမှူး

လူမှုရေး နှင့် အရင်းအမြစ်ပြု မြေပုံ သုံးသပ်ချက်

နားကွယ်ကျေးရွာသည် ထီးစဲခါးအုပ်စု၏ မြောက်အရပ်တွင်ရှိပြီး လယ်ကွင်းများကြားတွင် တည်ရှိသော ကျေးရွာတစ်ရွာဖြစ်ပါသည်။ ၂၀၁၉ ခုနှစ်အရ ကျေးရွာတွင် အိမ်ထောင်စု စုစုပေါင်း (၄၄) အိမ် ရှိသော်လည်း (၃၉) အိမ်သာနေထိုင်သည်။ အမျိုးသမီး ဦးဆောင်သောအိမ်ထောင်စု (၁၁)အိမ်ရှိပါသည်။ ရှမ်းလူမျိုးများသာနေထိုင်၍ ဗုဒ္ဓဘာသာကိုသာ ကိုးကွယ်သောကျေးရွာ တစ်ရွာဖြစ်ပါသည်။ လယ်နှင့်ယာ ကို အဓိက မှီခိုပြီးလုပ်ကိုင်ရသော ကျေးရွာတစ်ရွာလည်း ဖြစ်သည်။ ထို့ကြောင့် ကျေးရွာ၏ ဘေးပတ်လည်တွင်လည်း ချောင်းငယ်လေးများရှိပြီး မိုးရာသီတွင် ထိုချောင်းငယ်များမှ ရေများတက် လာချိန်တွင် လယ်ယာများထွန်ယက်ပြီး စိုက်ပျိုးကြရသည်။

ကျေးရွာတွင် လယ်လုပ်ကိုင်သူသည် တောင်ယာ လုပ်ကိုင်သူများထက်များပြားသည်။ ထို့ကြောင့် ကျေးရွာ၏အဓိက စိုက်ပျိုးသီးနှံများမှာ စပါးဖြစ်ပြီး တောင်ယာအများအပြားပိုင်ဆိုင်သူ များမှာ ပြောင်း ကိုအဓိကအားထားပြီးစိုက်ပျိုးကြသည်။ ပဲစင်းငုံ၊ ကြက်သွန်၊ ပဲပုတ်နှင့် ပဲစင်းငုံတို့ကိုလည်း စိုက်ပျိုးကြသည်။ ယခင်ကကျေးရွာတွင် လယ်ယာလုပ်ငန်းနှင့် မိသားစု အတွင်လုပ်ကိုင်စားသောက်ပြီး ဖူလုံ မှုရှိသောလည်း ယခုအခါတွင် ကျေးရွာရှိလူဦးရေများ များပြားလာသောကြောင့် ကျေးရွာရှိလူငယ် အများစုမှာ နိုင်ငံခြားသို့သွားရောက်ပြီး အလုပ်လုပ်ကိုင်၍ ဝင်ငွေများကိုရှာဖွေခဲ့ကြရသည်။

ကျေးရွာတွင်အထင်ကရ အဆောက်အဦများမှာ ခန်းမဆောင်၊ ကျန်းမာရေးဌာန၊ ဘုန်းကြီး ကျောင်းနှင့် စေတီ များရှိပါသည်။ ကျေးရွာခန်းမဆောင်သည် ၂၀၁၉ခုနှစ်တွင် လူထုဗဟိုပြု စီမံကိန်းမှ ဆောင်ရွက်ပေးခဲ့သည်။ ကျန်းမာရေးဌာနခွဲကို ၂၀၁၈ (၁)လပိုင်းတွင်တည်ဆောက်ပြီးစီးခဲ့ပါသည်။ ကျေးရွာတွင် မူလတန်းကျောင်းမရှိသေးသောကြောင့် မိုက်တီန်းဆုံမူလတန်းကျောင်းတွင် တက်ရောက် ကြရသည်။ အထက်တန်း ကျောင်းကို ကွန်နားကလိုးစုစာသင်ကျောင်းနှင့် အခြားမြို့ပေါ်သို့သွား တက်ရောက်ကြရသည်။ ထို့ကြောင့်ကျေးရွာရှိလူငယ် အများစုသည် ယခင်က ရွာခြင်းဆက်လမ်း မကောင်းသေးသောကြောင့် အလယ်တန်းကျောင်း တက်ရောက်လာသော လူငယ်အများစုသည် ပညာသင်ကြားရန် နေရာ ဝေးသောကြောင့် ကျောင်းဆက်မတက် နိုင်ကြပါ။

ရွာချင်းဆက်လမ်းဖြစ်သော လင်ဖုံကြီး၊နားကွယ်၊ မိုက်တီန်းဆုံကျေးရွာ များသို့ဆက်သွယ်ထား လမ်းကို ၂၀၁၈ (၉)လ ပိုင်းတွင် ရွာဝင်ရွာထွက်တံတားကြီး နှစ်စင်းနှင့်အတူ ဆောင်ရွက်ပြီးစီးခဲ့သော်လည်း မိုက်တီန်းဆုံမှ ဒေါတပေး ကျေးရွာသို့ဆက်သွယ်သော လမ်းမှာအနည်းငယ် ခင်းရန် လိုအပ်နေသေးသည်။ နားကွယ်ကျေးရွာရှိ ရွာတွင်းလမ်းများသည် မြေသားလမ်းများဖြစ်သောကြောင့် မိုးရာသီတွင် ကလေးများ ကျောင်းသွားရန်၊ သက်ကြီးရွယ်အို များ လူနာများဆေးခန်းသို့ သွားရန်အတွက်နှင့် လယ်ယာလုပ်ကိုင် သူများ မိမိထုတ်ကုန်များ သယ်ဆောင်နိုင်ရန် အခက်အခဲ ရှိနေသေးသည်။

ကျေးရွာတွင်အိမ်တိုင်းလိုလို ကိုယ်ပိုင်ရေရေတွင်းရှိပြီး သောက်သုံးရေအတွက် တစ်နှစ်ပတ်လုံး လုံလောက်မှုရှိပါသည်။ စိုက်ပျိုးရေး အတွက်အရင်းအနှီး မရှိ၍သော်လည်းကောင်း ကြွက်များက

စိုက်ပျိုးသီးနှံများကို ဖျက်စီးသောကြောင့် သော်လည်းကောင်း စိုက်ပျိုးရေးနှင့် အသက်မွေးဝမ်းကြောင်း ပြုလုပ်ရသည်မှာ အခက်အခဲများ ရှိခဲ့ပါသည်။ အမျိုးသား များအတွက်စက်ပြင် ကားပြင် ၊ ဝပ်လျော့ သင်တန်း သော်လည်းကောင်း အမျိုးသမီးများအတွက် စက်ချုပ်သင်တန်း ဖွင့်ပေးပြီးရွာသူရွာသား များတက်ရောက် သင်ယူ ကျွမ်းကျင်ပါက အလုပ်အကိုင်အခွင့် အလမ်း ပိုမို များပြားလာမည်ဖြစ်သည်။ ကျေးရွာတွင် လူငယ်များအတွက် အလုပ်အကိုင်အခွင့်အလမ်း နည်းပါးသောကြောင့် နိုင်ငံခြားသို့ သွား၍ လုပ်ကိုင်နေကြရသည်။

ဥစ္စာနေအဆင့် ခွဲခြားမှု စံနမူနာပုံစံ

ကျေးရွာအုပ်စုအမည် - ထီးစဲခါး

ကျေးရွာအမည် - နားကွယ်

ရက်စွဲ - ၂၇.၉.၂၀၁၉

အမျိုးအစား	သတ်မှတ်ချက်/ညွှန်းကိန်းများ	အိမ်ထောင်စု အရေးအတွက်	ရာခိုင်နှုန်း
ချမ်းသာ	တိုက်အိမ်၊ သွပ်မိုး၊ ထော်လာဂျီ၊ ကိုင်းရှည်၊ ကား၊ ဆိုင်ကယ်၊ နွားလည်း၊ လယ်၄ဧက၊ TV၊ ကြက်၊ ဝက်	၁၂အိမ်	၂၇%
အလယ်အလတ်	ပျဉ်ထောင်အိမ်၊ သွပ်မိုး၊ ထော်လာဂျီ၊ ဆိုင်ကယ်၊ ကိုင်းရှည်၊ TV၊ လယ်၂ဧက၊ ဆိုင်ကယ်၊ နွားလည်း၊ ကြက်၊ ဝက်	၁၈ အိမ်	၆၂%
ဆင်းရဲ/နွမ်းပါး	ဝါဘိုးခင်း၊ ဖက်ကာ၊ ဖက်မိုး၊ ကျပ်နန်းလုပ်ကိုင်	၉ အိမ်	၁၁%
စုစုပေါင်းအိမ်ထောင်စု		၃၉အိမ်	၁၀၀%

ပါဝင်ဆွေးနွေးသူ -

ကျား - ၂၉ဦး

မ - ၈ ဦး

မှတ်တမ်းတင်သူ -

အမည် - ဦးစိုင်းဇော်ထွန်း

ရာထူး - လူထုစည်းရုံးရေးမှူး

ဥစ္စာနေကြွယ်ဝမှုဇယား သုံးသပ်ချက်

နားကွယ်ကျေးရွာ၏ ဥစ္စာနေကြွယ်ဝမှုဇယား ကျေးရွာလူထု၏ သုံးသပ်ချက်အရ အဆင့်သုံးဆင့် ခွဲခြား သတ်မှတ်ထားသည်။ ထိုအဆင့်များမှာ ချမ်းသာ၊ အလယ်အလတ်နှင့် နွမ်းပါးအဆင့်များဖြစ် ကြသည်။ ချမ်းသာအဆင့် တွင်အိမ်ထောင်စု ၁၂-အိမ်၊ အလယ်အလတ်တွင် ၁၈-အိမ်နှင့် နွမ်းပါး အဆင့်တွင် ၉-အိမ် အသီးသီးရှိကြပါသည်။

ချမ်းသာအဆင့်တွင် တိုက်အိမ်၊ သွပ်မိုး၊ ထော်လာဂျီ၊ ကိုင်းရှည်၊ နွားလှည်း၊ လယ်၅ဧက၊ တီဗွီ၊ ကြက်နှင့် ဝက်တို့ ပိုင်ဆိုင်ကြသည်။ အလယ်အလတ်အဆင့်တွင် ပျဉ်ထောင်အိမ်၊ သွပ်မိုး၊ ကိုင်းရှည်၊ တီဗွီ၊ လယ် ၂ ဧက၊ ဆိုင်ကယ်၊ ကြက် နှင့်ဝက်တို့ ပိုင်ဆိုင် ကြသည်။ နွမ်းပါးအဆင့်တွင် အိမ်ကိုဝါးဘိုးချပ်ဖြင့်ခင်းပြီး ဖက်မိုးဖက်ကာဖြင့် တည်ဆောက် ထားပါသည်။ တောင်ယာလယ်ယာ ပိုင်ဆိုင်ခြင်းမရှိပဲ ကျပန်းအလုပ်လုပ်ကိုင်ကြပါသည်။

ချမ်းသာရသည့် အကြောင်းရင်းမှာ မိဘအမွေရရှိမှုနှင့်လည်း သက်ဆိုင်သည်ဟု ဆိုပါသည်။ အချို့သောသူများမှာ စုဆောင်းချွေတာပြီး အခြားစီးပွားရေးထပ်လုပ်၍ အဆင်ပြေကြသည်။ နိုင်ငံခြားသို့ သွားရောက်အလုပ်လုပ်ကိုင်သောလူ အချို့သည်လည်း ဝင်ငွေအမြောက်အများစုမိပြီး မိမိကျေးရွာတွင် ပြန်ရောက်၍ အခြားစီးပွားရေးထပ်လုပ်၍ ချမ်းသာကြသူများလည်း ရှိကြသည်။

နွမ်းပါးသည့်အဆင့်တွင်ရှိကြသူများမှာ ကျန်းမာရေးချို့တဲ့ခြင်း၊ လယ်ယာမြေ မရှိခြင်း၊ ကျပန်းအလုပ်လုပ်ကိုင်ရခြင်း၊ ပညာဗဟုသုတနည်းပါးခြင်းတို့ ကြောင့်ဖြစ်ကြသည်။

ရာသီခွင်ပြက္ခဒိန်

ကျေးရွာအုပ်စုအမည် - ထီးစဲခါး

ကျေးရွာအမည် - နားကွယ်

ရက်စွဲ - ၂၇.၉.၂၀၁၉

အကြောင်းအရာ	တန်ခူး	ကဆုန်	နယုန်	ပါဆိုင်	ပါခေါင်	တော်သလင်း	သီတင်းကျွတ်	တန်ဆောင်မုန်း	နတ်တော်	ပြာသို	တပို့တွဲ	တပေါင်း
နာမိဉာဏ် မာ: ယိဉာဏ်	→									←	မာ: ယိဉာဏ်	
စိုက်ပျိုးရေး		ပဲစူး၊ ပဲစိုက် ဖြောင့်ပျိုက်	ပဲစူး၊ ပဲစိုက်				ရက်သီတင်း	←	ဖြောင့်ပျိုက်			သီတင်း
ဝင်ငွေ/ထွက်ငွေ	↘	₹₹₹	₹₹₹	₹	↘	↘	₹₹ ₹₹₹	₹₹ ₹₹₹	↘	↘	↘	₹
ကျန်းမာရေး							တုတ်ဖြောင့် အထူး၊ ရောဂါဆိုး				ရောဂါဆိုး	
ပွဲလမ်းသဘင်	ကျောင်းတက် ၃			တိုက်အိမ် တက်ကျွေး			ကျောင်းတက်၃					
ခေတ်စားစားရရှိမှု ယဉာဇာ						၅၀၀၀						
အစားအစာအလုံလုံ လက်ပန်းဆက်ပွတ်ရေး	အစားအစာအလုံလုံ	အစားအစာအလုံလုံ	အစားအစာအလုံလုံ					အစားအစာအလုံလုံ			အစားအစာအလုံလုံ	

ပါဝင်ဆွေးနွေးသူ -

ကျား - ၂၂ ဦး

မ - ၈ ဦး

မှတ်တမ်းတင်သူ -

အမည် - ဦးစိုင်းဇော်ထွန်း

ရာထူး - လူထုစည်းရုံးရေးမှူး

ရာသီခွင်ပြ ပြက္ခဒိန် သုံးသပ်ချက်

ရာသီခွင်ပြ ပြက္ခဒိန် ကိုကြည့်ခြင်းအားဖြင့် နားကွယ်ကျေးရွာ၏ ကျေးရွာလူထုများအတွက် အစည်းအဝေးနှင့် ကျေးရွာအတွက် စီမံကိန်းလုပ်ငန်းများ မည်သည့်အချိန်တွင် စတင်ဆောင်ရွက်နိုင်မည်ကို လေ့လာသိရှိနိုင်မည်။ ကျေးရွာ၏အဓိကစိုက်ပျိုးသီးနှံဖြစ်သော စပါးနှင့် ပြောင်းဖူးကို ကဆုန်လတွင် စတင်စိုက်ပျိုးပြီး ပဲစင်းငုံကိုလည်းထိုလတွင် စတင်စိုက်ပျိုးရပါသည်။

ပဲစင်းငုံကို အိမ်ထောင်စုအနည်း ငယ်ကသာ စိုက်ပျိုးကြသည်။ သီတင်းကျွတ်လနှင့် တန်ဆောင်မုန်း လတို့တွင် စပါးများကိုရိတ်သိမ် ကြရပြီး တွင်စပါးကို လူဖြင့်သာ ရိတ်သိမ်းကြသောကြောင့် ထိုအချိန်တွင်ကျေးရွာလူထုများ အားလုံးနီးပါး ရွာထဲသို့ဆင်းရောက် လုပ်ကိုင်နေကြရသည်။ သီတင်းကျွတ်၊ တန်ဆောင်မုန်းလတွင်ပြောင်းဖူးများ အနည်းငယ်ရိတ်သိမ်း ကြပြီး ပြောင်းဖူးသည် အပင်ပေါ်တွင် အခြောက်ခံထားနိုင်သောကြောင့် နတ်တော်လနှင့်ပြာသို လတို့တွင် ထပ်မံရိတ်သိမ်းကြသည်။ ပဲစင်းငုံကိုလည်း တပို့တွဲလ နောက်ပိုင်းတွင်ရိတ်သိမ်းကြသည်။ တန်ဆောင်မုန်းလတွင် ဆောင်းရာသီ ကြက်သွန်များ စိုက်ပျိုးရသောရာသီလည်းဖြစ်ပြီး ကြက်သွန်ကို မိုးမရွာခင် တန်ပေါင်းလနှင့် တန်ခူးလ ရာသီများတွင် နတ်ကြရသည်။

ဝင်ငွေထွက်ငွေများအနေဖြင့် ကဆုန်၊ နယုန်နှင့်ဝါဆိုလများတွင် လယ်ယာလုပ်ငန်း များကို ဆောင်ရွက်ရသောကြောင့် အရင်းအနှီးများ အများဆုံးသုံးစွဲရပြီး ထွက်ငွေအများဆုံးကာလ အဖြစ် သတ်မှတ်ကြသည်။ သီတင်းကျွတ်နှင့် တန်ဆောင်မုန်းလများလည်း ကောက်ပဲသီးနှံများ ရိတ်သိမ်း ချိန်ဖြစ်၍ ထွက်ငွေအများဆုံးကာလများ ဖြစ်ကြသည်။ဝင်ငွေ အများဆုံး ရရှိသည့် လများဖြစ်သည့် သီတင်းကျွတ်လ၊ တန်ဆောင်မုန်းလနှင့် တပေါင်းလများသည် ကောင်ပဲသီးနှံများကို ပေါ်ချိန် ထိုကောက်ပဲသီးနှံများကို ရောင်းချကြ၍ရသော ဝင်ငွေများဖြစ်သည်။

ကျေးရွာ၏ ကျန်းမာရေးအခြေနေကို ကြည့်ခြင်းအားဖြင့် သီတင်းကျွတ်လတွင် တုတ်ကွေးရောဂါ၊ နှာစေးချောင်းဆိုးရောဂါများ ဖြစ်ကြသည်။ တပို့တွဲလသည် ဆောင်းရာသီ ဖြစ်သောကြောင့် ချောင်းဆိုးခြင်းရောဂါ ဖြစ်ပွားကြပါသည်။ သောက်သုံးရေများအနေဖြင့် တစ်နှစ်ပတ်လုံးဖူလုံ၊မှိုရိုသော်လည်း တပေါင်းလ၊ တန်ခူးလနှင့် ကဆုန်လတွင် ရေတွင်းများမှ ရေအများ အပြားလျော့ကျလေ့ရှိသည်။

လမ်းပန်းဆက်သွယ်ရေးအနေဖြင့် ရွာချင်းဆက်လမ်းသည် မကြာသေးခင်ကကျောက်ချောလမ်း ခင်းထားသောကြောင့် အခြားရွာများသို့သွားလာရအဆင်ပြေပြီး ကောက်ပဲသီးနှံများကိုလည်း အလွယ်တကူ သွားရောက်ရောင်းချ လာနိုင်ခဲ့သည်။ ကျေးရွာတွင်းလမ်းသည် တစ်ရွာလုံးမြေသားလမ်း ဖြစ်သောကြောင့် မိုးရာသီ သွားလာရခက်ခဲနေသေးသည်။

အရင်းအမြစ်သုံးစွဲမှုပုံစံပြဇယား

ကျေးရွာအုပ်စုအမည် - ထီးစဲခါး

ကျေးရွာအမည် - နားကွယ်

ရက်စွဲ - ၂၇.၉.၂၀၁၉

ကျား	မ	ကျား+မ
ကိုင်းရှည် ထော်လာဂျီ		စပါးဂျီ ရေတွင်း ဘုန်းကြီးကျောင်း စေတီ လမ်း တံတား ခန်းမဆောင် နွား သချိုင်းကုန်း

အရင်းအမြစ်ထိန်းချုပ်မှုပုံစံပြဇယား

ကျား	မ	ကျား+မ
ကိုင်းရှည် ထော်လာဂျီ ရေတွင်း စေတီ တံတား		ဘုန်းကြီးကျောင်း လမ်း အိမ် နွား သချိုင်းကုန်း ခန်းမဆောင်

ပါဝင်ဆွေးနွေးသူ -

ကျား - ၂၂ ဦး

မ - ၈ ဦး

မှတ်တမ်းတင်သူ -

အမည် - ဦးစိုင်းဇော်ထွန်း

ရာထူး - လူထုစည်းရုံးရေးမှူး

အရင်းအမြစ်ထိန်းချုပ်မှုပုံစံဇယား သုံးသပ်ချက်

နားကွယ်ကျေးရွာ၏ အရင်းအမြစ်ထိန်းချုပ်မှုနှင့် သုံးစွဲမှု ဇယားကို လေ့လာကြည့်ခြင်းအားဖြင့် အမျိုးသား/သမီး အတူတူသုံးစွဲသော အရာများမှာ စပါးဂျီ၊ ရေတွင်း၊ ဘုန်းကြီးကျောင်း၊ စေတီ၊ လမ်း၊ အိမ်၊ တံတား၊ ခန်းမဆောင်၊ နွားနှင့် သင်္ချိုင်းစသည်တို့ကိုအတူတူပင် သုံးစွဲကြပြီး ကိုင်းရှည်နှင့် ထော်လာဂျီများကို အမျိုးသားအများစုက သုံးစွဲမှု များနေကြောင်းတွေ့ရသည်။

ထိန်းချုပ်မှုအပိုင်း ကိုကြည့်ခြင်းအားဖြင့် အမျိုးသားများ ထိန်းချုပ်နိုင်သော အရာများ အများအပြားတွေ့ရှိရပြီး ထိုအမျိုးသားများထိန်းချုပ်ထားနိုင်သောအရာများမှာ ကိုင်းရှည်၊ ထော်လာဂျီ၊ ရေတွင်း၊ ရေတွင်းနှင့်စေတီများ ဖြစ်ပြီး ထိုအရာများသည်အမျိုးသမီး များအတွက် ခက်ခဲ၍ မထိန်းချုပ်နိုင်သော အရာများနှင့် တစ်ချို့ ဘုရားစေတီ သည်အမျိုးသမီးများ ထိန်းချုပ် ရန်မသင့်သော်သော အရာ လည်းဖြစ်သည်။ အမျိုးသားနှင့်အမျိုးသမီးအတူတူထိန်းချုပ် ထားနိုင် သောအရာ များမှာ ဘုန်းကြီးကျောင်း၊ လမ်း၊အိမ်၊ နွား၊ သင်္ချိုင်းကုန်းနှင့် ခန်းမဆောင် စသည်တို့ဖြစ်ကြပါသည်။

အမျိုးသမီးများ ထိန်းချုပ်နိုင်သောအရာများသည် နည်းနေသည်။တစ်ချို့အရာများသည်လည်း အမျိုးသမီးထိန်း ချုပ်ရန်မသင့်တော် သောအရာများလည်း ဖြစ်ကြသည်။ ထို့ကြောင့် ယခင်က ကျေးရွာတွင် အမျိုးသမီးများကို ရပ်ရွာအစည်းအဝေး များတွင် တက်ရောက်ခွင့်မပြုကြပဲ အိမ်တွင်သာ ချန်လှပ်ထားကြသည်။ ထို့ကြောင့်အမျိုးသမီးများကို ရပ်ရေးရွာရေးကိစ္စများတွင် ဆွေးနွေးခွင့် ဆုံးဖြတ်ခွင့်ပေးခြင်းဖြင့် အမျိုးသားများနှင့် မတူသော ကျေးရွာ၏လိုအပ်ချက်များ အမျိုးသမီး၏ လိုအပ်ချက် များကို ကိုယ်တိုင်ဖော်ထုတ်ပြောလာနိုင်မည်ဖြစ်သည်။

ပင့်ကူအိမ်သုံးသပ်ခြင်းပြပုံ

ကျေးရွာအုပ်စုအမည် - ထီးစဲခါး

ကျေးရွာအမည် - နားကွယ်

ရက်စွဲ - ၂၇.၉.၂၀၁၉

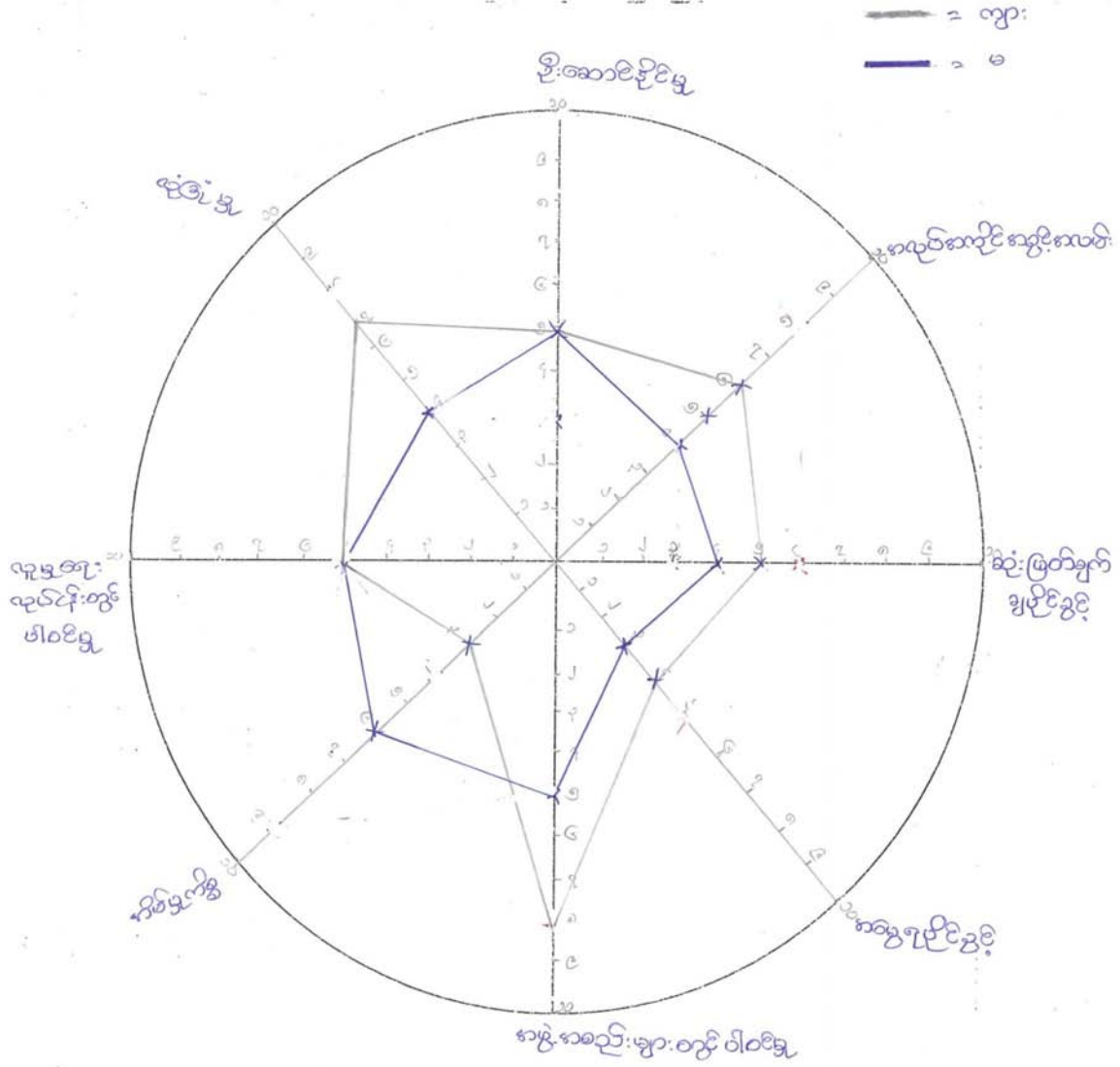

ပါဝင်ဆွေးနွေးသူ -

ကျား - ၂၂ဦး

မ - ၈ ဦး

မှတ်တမ်းတင်သူ -

အမည် - ဦးစိုင်းဇော်ထွန်း

ရာထူး - လူထုစည်းရုံးရေးမှူး

ပင့်ကူအိမ် သုံးသပ်ချက်

နားကွယ်ကျေးရွာ ၏ ပင့်ကူအိမ် ပုံစံသုံးသပ်ချက်အရ ကျေးရွာလူထုများ၏ဆုံးဖြတ်ထားမှုအရ အလုပ်အကိုင်အခွင့်အလမ်း ၊ ဆုံးဖြတ်ချက်ချပိုင်ခွင့်၊ အမွေရပိုင်ခွင့်၊ အဖွဲ့စည်းများတွင်ပါဝင်မှုနှင့် လုံခြုံမှုတို့တွင် အမျိုးသမီးများ အားနည်းနေသေးသည်။ အားနည်းနေခြင်းမှာ အမျိုးသမီးများသည် ရပ်ရွာကိစ္စ များဆောင်ရွက်ချိန် ယခင်က အစည်းဝေးတွင်အမျိုးသမီးများကို တက်ရောက်ခွင့်မပြု ခဲ့ပါ။

အလုပ်အကိုင်အခွင့်အလမ်းတွင် အမျိုးသမီးများအားနည်းနေခြင်း အကြောင်းရင်းမှာ အမျိုးသားများကဲ့သို့ အင်အားမရှိ၍ လယ်ယာသုံးပစ္စည်းများ မောင်းနှင်နိုင်စွမ်းမခြင်း ဥပမာ လယ်ရိတ်ချိန်တွင် အမျိုးသမီးများသည် အချိန်ပိုင်းတူတူလုပ်သော်လည်း အမျိုးသားများလောက် အများအပြား ပြီးစီးအောင်မရိတ်နိုင်သောကြောင့် လုပ်အားခတန်းတူ မရရှိချေ။ ဆုံးဖြတ် ချက်ချပိုင်ခွင့်တွင်လည်း အမျိုးသမီးများသည် မိမိစိတ်ကို မနိုင်ခြင်း၊ ယုံကြည်မှု အားနည်းခြင်းတို့ကြောင့်ဖြစ်သည်။ အမွေရပိုင်ခွင့်တွင်လည်း အမျိုးသားများ အားသာနေခြင်းမှာ ရှေးအယူဆကြောင့်နှင့် အမျိုးသားများသည် အိမ်ထောင်ဦးစီးဖြစ်သောကြောင့် အမွေရရှိမှုတွင် သာနေ ရခြင်း ဖြစ်သည်။

အဖွဲ့အစည်းများပါဝင်မှုတွင် အမျိုးသားနှင့် အမျိုးသမီး အများအပြားကွာခြားနေ ကြောင်းတွေ့ရသည်။ ကွာခြားသည့်အကြောင်းရင်းမှာ အမျိုးသမီးများသည် အိမ်မှုကိစ္စကိုသာ လုပ်နေ ရခြင်းနှင့် ကျေးရွာတွင် အမျိုးသမီးများကိုဦးစားပေးမှုမရှိပဲ အိမ်တွင်သာချန်လှပ်ထားခြင်းခံရခြင်း ကြောင့်ဖြစ်သည်။ လုံခြုံမှုတွင်လည်း အမျိုးသားများကသာ သာလွန်နေခြင်းဖြစ်သည်။ အကြောင်းမှာ ရပ်ရွာလုံခြုံမှုနှင့် မိမိအိမ်လုံခြုံမှု ပိုမိုပေးနိုင်ခြင်းကြောင့်ဖြစ်သည်။

လူမှုရေးလုပ်ငန်းများပါဝင်မှုတွင် အမျိုးသား/သမီးတန်းတူဖြစ်နေသည်။ ရပ်ရေးရွာရေး ကိစ္စနှင့် သာရေးနာရေးကိစ္စများတွင် အမျိုးသား/သမီးတန်းတူစွာ လုပ်ကိုင်သောကြောင့် ဖြစ်သည်။ အိမ်မှုကိစ္စတွင် အမျိုးသားများအားနည်းနေကြောင်း တွေ့ရသည်။ တစ်ချို့အမျိုးသားများသည် အိမ်မှုကိစ္စကို မိမိနှင့်မဆိုင်ဟု သတ်မှတ်ထားခြင်းကြောင့်လည်း ဖြစ်သည်။

အဖွဲ့အစည်းချိတ်ဆက်မှု ပြပုံ (ကျေးရွာအတွင်း/.အပြင်)

ကျေးရွာအုပ်စုအမည် - ထီးစဲခါး ကျေးရွာအမည် - နားကွယ် ရက်စွဲ - ၃၀.၁၀.၂၀၁၇

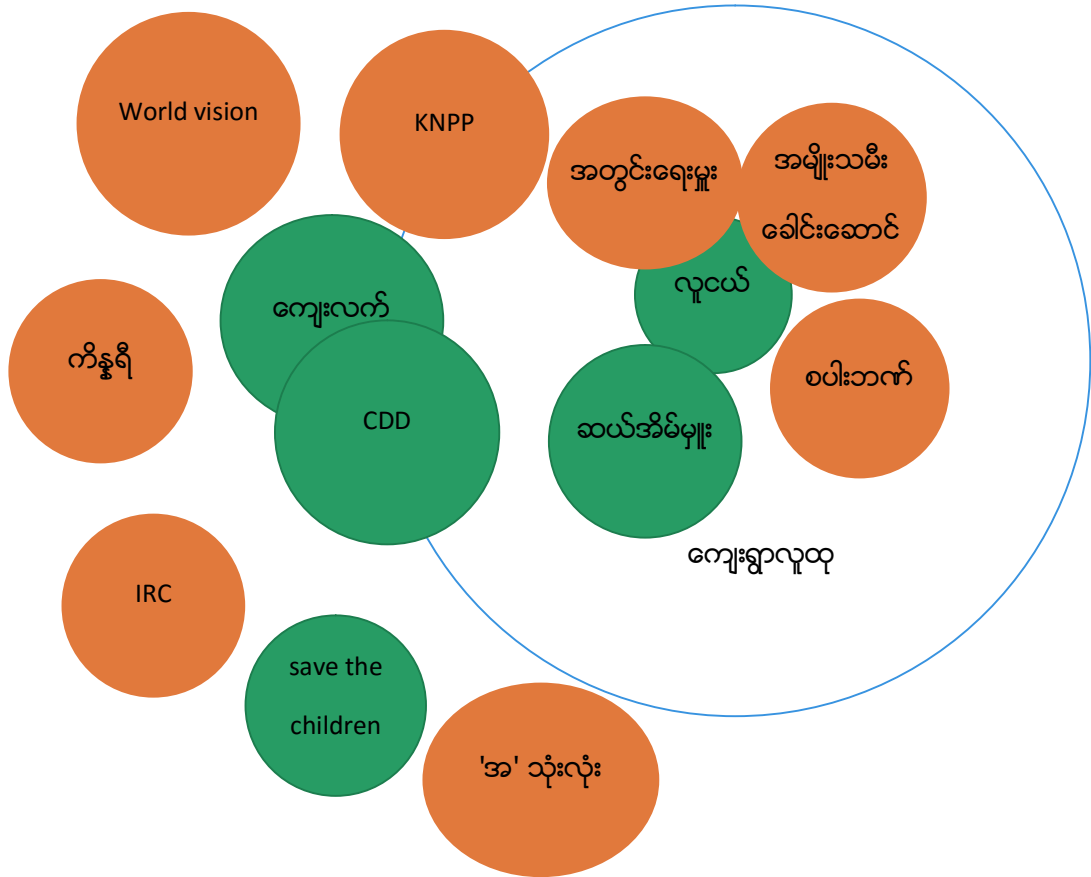

ပါဝင်ဆွေးနွေးသူ -

- ကျား - ၁၉ ဦး
- မ - ၂၀ ဦး

မှတ်တမ်းတင်သူ -

- အမည် - ဦးစိုင်းဇော်ထွန်း
- ရာထူး - လူထုစည်းရုံးရေးမှူး

ကျေးရွာချိတ်ဆက်မှု သုံးသပ်ချက်

နားကွယ်ကျေးရွာ၏ အဖွဲ့အစည်း ချိတ်ဆက်မှု ပုံစံကိုကြည့်ခြင်းအားဖြင့် အပိုင်းကြီးနှစ်ပိုင်း ကိုတွေ့ရှိရသည်။ ထိုနှစ်ပိုင်းမှာ ကျေးရွာတွင်းအဖွဲ့ နှင့်ကျေးရွာပြင်ပ အဖွဲ့များ ဟူ၍ တွေ့မြင်ရသည်။ ထိုအပိုင်းကြီး နှစ်ပိုင်းသည် ကျေးရွာဖွံ့ဖြိုးတိုးတက်ရန် ဆောင်ရွက်ခဲ့သော အဖွဲ့များဖြစ်ကြသည်။ ကျေးရွာအဖွဲ့အစည်း တွင်းပါဝင်သော အဖွဲ့များမှာ ကျေးရွာဥက္ကဋ္ဌ၊ ဆယ်အိမ်မှူး၊ လူငယ်၊ အတွင်းရေးမှူး၊ စပါးဘဏ်နှင့် အမျိုးသမီးများခေါင်းဆောင်အဖွဲ့ တို့ရှိကြပြီး ကျေးရွာပြင်ပအဖွဲ့အစည်းများတွင် KNPP, save the children, world vision, IRC, CDD, ကိန္နရီနှင့် ကျေးလက်အဖွဲ့ စသည်တို့ပါဝင်ကြသည်။ ကျေးရွာရှိ ဥက္ကဋ္ဌ၊ ဆယ်အိမ်မှူး၊ အတွင်းရေးမှူး၊ လူငယ်များအဖွဲ့များသည် အမျိုးသမီး ခေါင်းဆောင်အဖွဲ့၊ စပါးဘဏ် အဖွဲ့ တို့အပြန်အလှန်ချိတ်ဆက်မှုရှိကြောင်းတွေ့ရှိရသည်။ ကျေးရွာတွင်း ရှိအဖွဲ့များသည် ကျေးရွာဖွံ့ဖြိုးမှုအတွက် ၊ သာရေးနာရေးကိစ္စများ ဥက္ကဋ္ဌမှ ဦးဆောင်ပြီး ဆောင်ရွက်ကြသည်။

ကျေးရွာပြင်ပ အဖွဲ့အစည်းတွင် IRC အဖွဲ့သည် ကျေးရွာတွင်းရှိ အိမ်တိုင်းအိမ်တိုင်း သောက်သုံးရေထည့်ရန် စဉ်အိုးကြီးကို ပြုလုပ်ပေးခဲ့သည်။ World Vision အဖွဲ့သည်လည်း ငှက်ဖျားရောဂါနှင့် တီဘီရောဂါ ဖြစ်ပွားမှုရှိမရှိ စစ်ဆေးပြီး လိုအပ်သောဆေးဝါးနှင့် ခြင်ထောင်များကိုပါ ထောက်ပံ့ပေးသည်။

ကိန္နရီအဖွဲ့သည် ကျေးရွာလူထုများ၏ကျန်းမာသန့်ရှင်းရေးအတွက် အိမ်သာခွက်များနှင့် အိမ်သာဆောက်လုပ်ရန် ပစ္စည်းများထောက်ပံ့ခြင်းနှင့် အိမ်သာပြုလုပ်ခြင်း နည်းလမ်းများလည်း ဖြန့်ဝေပေးခြင်းများ ဆောင်ရွက်ပေးခဲ့သည်။ စပါးဘဏ်အဖွဲ့၊ အမျိုးသမီးငွေစုငွေချေးအဖွဲ့ များကို ဖွဲ့စည်းပေးပြီး ကျေးရွာလူထုအတွက် နည်းပညာများပေးခဲ့သည်။ ထို့အပြင် စိုက်ပျိုးမျိုးစေ့၊ ဝက်နှင့် ငါးမွေးမြူရန် ထောက်ပံ့ပေးခဲ့သည်။ တီကောင်မွေးမြူရေးလုပ်ငန်းကို ပြုလုပ်ပေးပြီး ကျေးရွာလူထုက ဂရုစိုက်မှု စိတ်ဝင်စားမှုအားနည်း၍ အောင်မြင်မှု မရှိခဲ့ပေ။

Save the Children အဖွဲ့သည်လည်း ငှက်ဖျားရောဂါ နှင့်ပတ်သက်သော သွေးစစ်ပေးခြင်း၊ ဆေးဝါးများထောက်ပံ့ပေးခြင်း၊ ခြင်ထောင်များကိုလည်း ထောက်ပံ့ပေးခဲ့သည်။ ကျေးလက်အဖွဲ့သည် ရွာခြင်းဆက်လမ်းရရှိရန်အတွက် ကူညီပေးခဲ့သည်။ CDD အဖွဲ့အစည်းသည် ၂၀၁၇ခုနှစ်တွင် မိုက်တီနန်းဆုံ စာသင်ကျောင်းတွင် ကျောင်းဆောင်တိုးချဲ့ခြင်းလုပ်ငန်းကို ဆောင်ရွက်ပေးခဲ့ပြီး ၂၀၁၉ခုနှစ်တွင် ကျေးရွာအတွက် ခန်းမဆောင်ကိုတည်ဆောက်ပေးခဲ့သည်။

KNPP အဖွဲ့သည် တစ်လတစ်ကြိမ်ကျေးရွာကွင်းဆင်း၍ ကျေးရွာလူထု လိုအပ်သော ဆေးဝါး များ ထောက်ပံ့ပေးခဲ့သည်။ 'အ'သုံးလုံးအဖွဲ့သည်လည်း စာမတတ်သော ကျေးရွာလူထုကို ရေးတတ် ဖတ်တတ်အောင် ပြန်လည်သင်ကြားပေးသည်။

ကျေးရွာစီ/ထောက်ကော်မတီဖွဲ့စည်းပုံဇယား

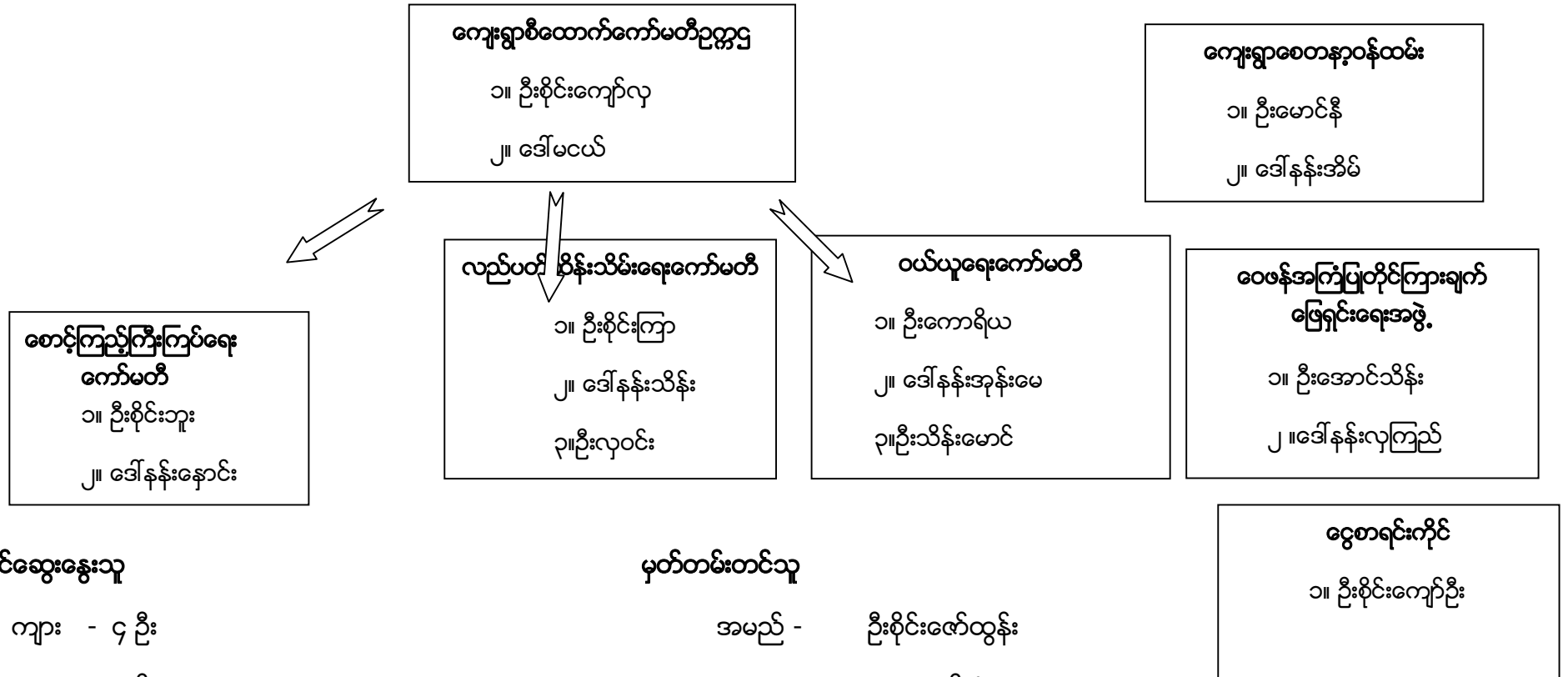

ပါဝင်ဆွေးနွေးသူ

- ကျား - ၄ ဦး
- မ - ၄ ဦး

မှတ်တမ်းတင်သူ

- အမည် - ဦးစိုင်းဇော်ထွန်း
- ရာထူး - လူထုစည်းရုံးရေးမှူး

ကျေးရွာအုပ်စုစီတောက်ကော်မတီဖွဲ့စည်းပုံဇယား

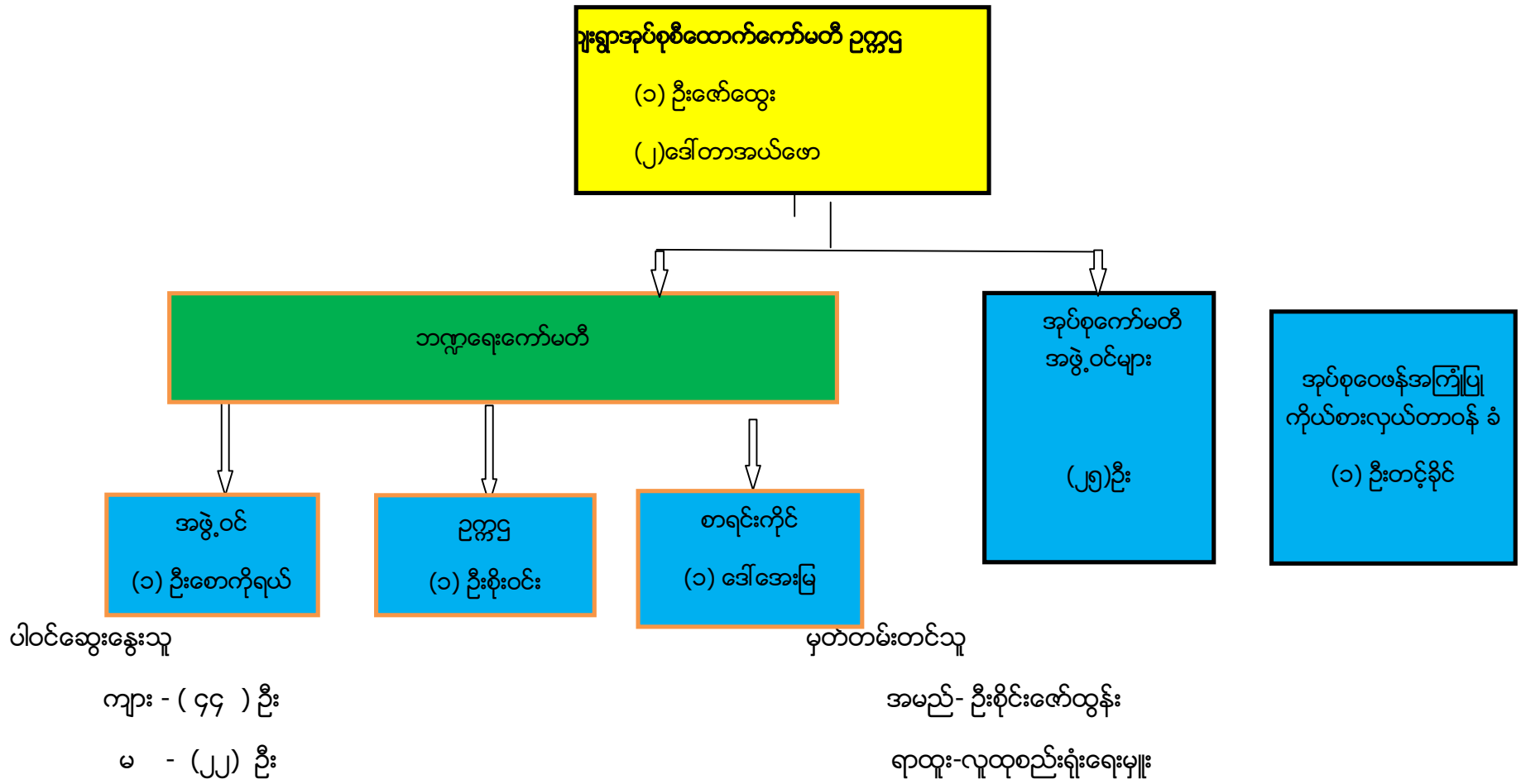

ကျေးရွာအုပ်စုကော်မတီအဖွဲ့ဝင်များ

စဉ်	ကော်မတီအမျိုးသားများ	စဉ်	ကော်မတီအမျိုးသမီးများ
၁	ဦးစိုင်းလိတ်	၁၃	ဒေါ်အဲလစ်ဇဘတ်
၂	ဦးစိုင်းခမ်းမျိုး	၁၄	ဒေါ်နန်းငွေရီ
၃	ဦးကျော်လှ	၁၅	ဒေါ်မငယ်
၄	ဦးမားရီးကို	၁၆	ဒေါ်နှင်းရွှေ
၅	ဦးအန်ဂျလီ	၁၇	ဒေါ်ခရစ္စတီးနား
၆	ဦးကီးရယ်	၁၈	ဒေါ်နားမို
၇	ဦးကြား	၁၉	ဒေါ်ဘယ်ရော
၈	ဦးစူးရယ်	၂၀	ဒေါ်တူးမြာ
၉	ဦးယောဟန်	၂၁	ဒေါ်နန်းနအေး
၁၀	ဦးငါးရယ်	၂၂	ဒေါ်နန်းခင်သိန်း
၁၁	ဦးခဲပေး	၂၃	ဒေါ်နန်းခမ်းသဉ်
၁၂	ဦးစိုင်းပြား	၂၄	ဒေါ်နန်းငွေ
		၂၅	ဒေါ်နန်းထွေးညို

ပုံစံ - ၀ - ၁ ကျေးရွာအခြေခံအချက်အလက်များ (Form PC 1)

လယ်ဧွန်ခွက်၊ ကျေးရွာတစ်ရွာသို့ ပထမဆုံးမိတ်ဆက်ခရီးသွားရောက်သောအခါ လူထုစည်းရုံးရေးမှူးသည် ကျေးရွာ ခေါင်းဆောင်များအားကျေးရွာအချက်အလက်များကိုမေတ္တာရပ်ခံ၍တောင်းခံရသည်။ ဤအချက်အလက်များကိုစီမံကိန်းမိတ်ဆက်အစည်းဝေးမတိုင်မီတောင်းခံရသည်။ စီမံကိန်းမိတ်ဆက်အစည်းဝေးတွင် လူထုစည်းရုံးရေးမှူးသည် ဤအချက်အလက်များအား စစ်ဆေးပြီး မှန်ကန်အောင်ပြုလုပ်ရမည်၊ ပြီးနောက်တွင် လူထုစည်းရုံးရေးမှူးမှ သတင်းအချက်အလက်ထဲသို့ Tablets မှ တဆင့် ဖြည့်သွင်းရမည်။

ကျေးရွာခေါင်းဆောင် အမည် ဒေါ်ခင်စိန်	ကျေးရွာခေါင်းဆောင်၏ ဝန်းနံပါတ် ၀၅-၇၈၈၇၂၆၆၄၆	လူထုစည်းရုံးရေးမှူး၏အမည် ဦးစိုင်းစိန်
ပြည်နယ်တိုင်းဒေသကြီး မန္တလေး	မြို့နယ် ပုသိမ်	ကျေးရွာအုပ်စု ပိတောက်
		ကျေးရွာ ကျေးရွာ

တေး လူဦးရေ

လူမျိုးစု	အိမ်ထောင်စုအရေအတွက်	ကိုးကွယ်သည့်ဘာသာ	အိမ်ထောင်စုအရေအတွက်
လူမျိုးစု (၁) - ၅၆၆	၃၉ နှစ်	ဘာသာ(၁) - ၃၆	၃၉ နှစ်
လူမျိုးစု (၂) -		ဘာသာ(၂) -	
လူမျိုးစု (၃) -		ဘာသာ(၃) -	
လူမျိုးစုစော		ဘာသာစော	
အခြား			
အရေအတွက်			
မသန်စွမ်းသူများ	၂၃		
သက်ကြီးရွယ်အိုများ (၆၅ နှစ် နှင့် အထက်)	၁၀		
စင်ဘောရောင်း			
	အမျိုးသား(အရေအတွက်)	အမျိုးသမီး(အရေအတွက်)	စုစုပေါင်းအရေအတွက်
လူဦးရေ	၁၀၆	၁၀၃	၂၀၉
လူမျိုးစု (၁) - ၅၆၆	၁၀၆	၁၀၃	၂၀၉
လူမျိုးစု (၂) -			
လူမျိုးစု (၃) -			
အခြား			
အိမ်ထောင်စုဦးစီး	၂၈	၁၁	၃၉

(ခ) အခြေခံအဆောက်အအုံ အသုံးအဆောင်များ

စာသင်ကျောင်း	အမှတ် ဖြစ်ပါ	ကျန်းမာရေး	အမှတ် ဖြစ်ပါ	ဘာသာရေးအဆောက် အအုံများ	အမှတ် ဖြစ်ပါ
အထက်တန်းကျောင်း	<input type="checkbox"/>	ဆေးရုံ	<input checked="" type="checkbox"/>	စေတီ	<input type="checkbox"/>
အလယ်တန်းကျောင်း	<input type="checkbox"/>	ကျန်းမာရေးဌာန	<input checked="" type="checkbox"/>	ဘုန်းကြီးကျောင်း	<input type="checkbox"/>
မူလတန်းကျောင်း	<input checked="" type="checkbox"/>	ကျန်းမာရေးဌာနခွဲ	<input checked="" type="checkbox"/>	ဟိန္ဒူဘုရားကျောင်း	<input type="checkbox"/>
မူကြိုကျောင်း	<input type="checkbox"/>	ဆေးပေးခန်း	<input type="checkbox"/>	ရေစိမ့်ယာဉ်ကျောင်း	<input type="checkbox"/>
အခြား	<input type="checkbox"/>	အခြား	<input type="checkbox"/>	ဇလီ	<input type="checkbox"/>
				အခြား	<input type="checkbox"/>
မှတ်ချက်		မှတ်ချက်		မှတ်ချက်	

(ဂ) ကျွမ်းကျင်သူများမှတ်တမ်း (ကျေးရွာတွင်နေထိုင်သော သို့မဟုတ် တခြားရွာမှလာရောက်သော ကျွမ်းကျင်သူများ)

(ခ) စာသင်ကျောင်း	(၂) ကျန်းမာရေး		(၃) လက်မှုပညာရှင်				
	ရွာတွင်နေ ထိုင်သူ	အခြားရွာမှ လာသူ	ရွာတွင်နေ ထိုင်သူ	အခြား ရွာမှ လာသူ			
မူလတန်းပြဆရာ/မ	<input type="checkbox"/>	<input type="checkbox"/>	ဆရာဝန်	<input type="checkbox"/>	လက်သမား	<input checked="" type="checkbox"/>	<input type="checkbox"/>
အထက်တန်းပြဆရာ/မ	<input type="checkbox"/>	<input type="checkbox"/>	လက်ထောက် ကျန်းမာရေးမှူး	<input type="checkbox"/>	ပန်းရံ	<input checked="" type="checkbox"/>	<input type="checkbox"/>
အလယ်တန်းပြဆရာ/မ	<input type="checkbox"/>	<input type="checkbox"/>	အမျိုးသမီးကျန်းမာရေး ဆရာမ	<input checked="" type="checkbox"/>	လျှပ်စစ်ကျွမ်းကျင် ဦးသမား	<input type="checkbox"/>	<input type="checkbox"/>
မူကြိုဆရာ/မ	<input type="checkbox"/>	<input type="checkbox"/>	ဘားရွားဆရာမ	<input checked="" type="checkbox"/>	ရေပိုက်သူလ်သူ	<input checked="" type="checkbox"/>	<input type="checkbox"/>
အခြား	<input type="checkbox"/>	<input type="checkbox"/>	မြည်သူ့ကျန်းမာရေးလုပ်သား	<input type="checkbox"/>	ကပ်ပြင်ဆရာ	<input type="checkbox"/>	<input type="checkbox"/>
မှတ်ချက်		မှတ်ချက်		မှတ်ချက်			

(ဃ) ကျေးရွာသို့ ရောက်ရှိနိုင်သည့် လမ်းအခြေအနေ / ကျေးရွာတစ်ရွာသည် ၎င်း၏ကျေးရွာအုပ်စုနှင့် ဆက်သွယ်ထားသော လမ်းအခြေအနေ (အောက်ပါ တို့ကို ရှိပါက)

ကျောက်ကြမ်းလမ်း ကတ္တရာလမ်း ကွန်ကရစ်လမ်း မော်တော်ဆိုင်ကယ်လမ်း
 ကျောက်စင်းလမ်း မြေသားလမ်း လူသွားလမ်း အခြား ၆.၇၅.၂၀၁၃.၂၀၁၆

(င) ကျေးရွာဖွံ့ဖြိုးမှုစီမံချက်

(၁) လူထုပတ်ဝန်းကျင်ထိခိုက်မှုမရှိစေရန်မိမိတို့ ဤကျေးရွာတွင်ကျေးရွာဖွံ့ဖြိုးမှု စီမံချက်ရှိခဲ့ပါသလား?

ပိုင်ဆိုင်
ရှိပါသည်/မရှိပါ/မသိ

(၂) ရှိခဲ့ပါလျှင် ဤစီမံချက်ကို မည်သည့် ခုနှစ်တွင်ပြင်ဆင်ခဲ့ပါသနည်း?

နှစ် _____/မသိ

(၃) ဤစီမံချက်ကို မြို့နယ်မှအတည်ပြုခဲ့ပါသလား?

ပြုခဲ့ပါသည်/မပြုခဲ့ပါ/မသိ

(စ) ခရီးအကွာအဝေး

(၁) ဤကျေးရွာ၏ပတ်ဝန်းကျင်ကျေးရွာအုပ်စုပတ်ဝန်းကျင်အထိခရီးခိုင်းမည်မျှကွာဝေးသနည်း? ခိုင်း _____/မသိ

(၂) ဤကျေးရွာမှ ၎င်းကျေးရွာအုပ်စုပတ်ဝန်းကျင်အထိသွားလာရာတွင်ကြာမြင့်သည့်အချိန်

ခြောက်သွေ့ရာသီတွင်ကြာချိန် ၁၅ မိနစ် ထော်လာရီ/မော်တော်ဆိုင်ကယ်/ခြေလှင်/လား/မော်တော်ဆိုင်/

အခြား _____

မိုးရာသီတွင်ကြာချိန် ၁၅ မိနစ် ထော်လာရီ/မော်တော်ဆိုင်ကယ်/ခြေလှင်/လား/မော်တော်ဆိုင်/

အခြား _____

(ဆ) ပတ်ဝန်းကျင်ဆိုင်ရာသဘာဝဘေးအန္တရာယ်

ဤကျေးရွာတွင်ကြီးကြီးကြီးကြီးသို့ သဘာဝဘေးအန္တရာယ်ကျရောက်မှုခြင်း ရှိပါသလား

မရှိပါ ရှိပါသည် ရှိလျှင်ဖော်ပြပါ ၁၇.၈.၂၀၁၉

(ဇ) ကျေးရွာတွင် ဖွဲ့စည်းထားသော အဖွဲ့အစည်းများ

လူထုပတ်ဝန်းကျင်ထိခိုက်မှုမရှိစေရန်မိမိတို့ ဤကျေးရွာတွင် ကျေးရွာဖွံ့ဖြိုးရေးအတွက် အစိုးရ(သို့)ရွာသားများကိုယ်တိုင်(သို့) စီမံကိန်းတစ်ခုခုမှ ဖွဲ့စည်းထားသည့် အဖွဲ့အစည်းများရှိပါသလား

- (၁) _____
- (၂) _____

(ဈ) အထွေထွေအုပ်ချုပ်ရေး ဦးစီးဌာန (GAD) မှ မှတ်တမ်းတင်ထားခြင်း

ဤကျေးရွာသည် အထွေထွေအုပ်ချုပ်ရေး ဦးစီးဌာန (GAD) မှ မှတ်တမ်းတင်ထားမှု ရှိပါသလား

မရှိပါ ရှိပါသည်
ကျေးရွာခေါင်းဆောင်

အမည် ခိုင်စွယ်စွယ်
လက်မှတ် စံလှ နေ့စွဲ ၂၇.၉.၂၀၁၉

လူထုစည်းရုံးရေးမှူး

အမည် ခိုင်စွယ်စွယ်
လက်မှတ် စံလှ နေ့စွဲ ၂၇.၉.၂၀၁၉

ပုံစံ - ၀-၂ - စီမံကိန်းစက်ဝန်းအချိန်ဇယား (PC 2)

လမ်းညွှန်ချက်၊ သက်ဆိုင်ရာလူထုဝတ်ဆင်ရေးမှူး/လက်ထောက်နည်းညာမှူးများမှ စီမံကိန်းစက်ဝန်းအဆင့်တစ်ခုစီပြီးစီးဆိုင်ကော့ရှာနှင့် ကော့ရှာအုပ်စုအတွက် ဤပုံစံကိုဖြည့်သွင်းရမည်။								
စည်ဆုံးရေးမှူး/လက်ထောက်နည်းညာရေးမှူးဝန်ထမ်း အမည် - ဦး ခိုင်ငါးစက်ထွေ								
နေ့စွဲ 27.9.2019					စက်ဝန်းအားအမှတ်ခြိမ်းပါ <input type="checkbox"/> စက်ဝန်း(၁) <input type="checkbox"/> စက်ဝန်း(၂) <input type="checkbox"/> စက်ဝန်း(၃) စက်ဝန်း (၄)			
ပြည်နယ်/တိုင်း	မြို့နယ်	ကော့ရှာအုပ်စု		ကော့ရှာ				
ကယား	ကျီငွေကန်	ထီးဝါး		၄၇၂ ကွယ်				
စီမံကိန်းအဆောင်ရွက်မှုအဆင့်များ	နေ့စွဲ		အစည်းအဝေးတွင်တက်ရောက်သူအရေအတွက်					
	စတင်သည့် နေ့	ပြီးဆုံး သည့်နေ့	အမျိုးသား အရေ အတွက်	အမျိုးသမီး အရေ အတွက်	အိမ်ထောင်စုအ ရေအတွက်	လူချိန်စုတက်ရောက်သူ အရေ အတွက်နှင့် လူချိန်စုအမည်	အိမ်ထောင်စု ပေါင်း	အိမ်ထောင်စု %
၁။ ကော့ရှာစီမံကိန်း မိတ်ဆက်အစည်းအဝေး	27.9.19	27.9.19	22	8	30	၅၆၆ 130	30	77%
၂။ ကော့ရှာပွဲ ခြံရေး စီမံချက်ရေးဆွဲခြင်း အစည်းအဝေး	27.9.19	27.9.19	22	8	30	၅၆၆ 130	30	77%
၃။ ကော့ရှာအုပ်စု လုပ်ငန်းဆုံး ဖြတ်ချက်ချ သည့်အစည်းအဝေး	23.10.19	25.10.19	၄၄	22		၅၆၆-33 ကယား-၂၀ မကေး - 2 ကယား- 16 ပဒုတ်- 5		
၄။ မြို့နယ်အဆင့်စီမံကိန်းရေးဆွဲရေး နှင့် အကောင်အထည်ဖော်ရေးကော်မတီ၏ စီမံကိန်း သုံးသပ်မှုအစည်းအဝေး	11.12.19	11.12.19	မလို	မလို	မလို	မလို		
၅။ မြို့နယ် စီမံကိန်းရေးဆွဲရေး နှင့်အကောင် အထည်ဖော်ရေးကော်မတီ၏သုံးဆင့်ဖြတ်ချက်ကို ရွာသို့ အသိပေးအကြောင်းကြားသည့်အစည်းအဝေး						1		

ပထမနှစ်စက်ဝန်း ကျေးရွာဖွံ့ဖြိုးရေး ဦးစားပေးအစီအစဉ်

ပုံစံ - စ - ၃ ကျေးရွာဖွံ့ဖြိုးရေး ဦးစားပေးအစီအစဉ် (Form PC 3)

လမ်းညွှန်ချက်၊ အဆင့်(၃) ကျေးရွာမျှော်မှန်းချက်အစည်းအဝေး ငြီးဆုံးသောအခါ ကျေးရွာစီမံကိန်း အထောက်အကူပြု ကော်မတီသည် လူထုစည်းရုံးရေးမှူးအကူအညီဖြင့် ဤပုံစံကိုပြည့်စုံအောင် ဖြည့်သွင်းရမည်။
လူထုစည်းရုံးရေးမှူး/ဝန်ထမ်း အမည် ဦးနိုင်ဝေထွန်း
နေ့စွဲ ၁၇.၂.၂၀၁၇
<input checked="" type="checkbox"/> စက်ဝန်းအား အမှတ်ခြစ်ပါ (V) <input type="checkbox"/> ၈-စက်ဝန်း(၁) <input type="checkbox"/> စက်ဝန်း(၂) <input type="checkbox"/> စက်ဝန်း(၃) <input type="checkbox"/> စက်ဝန်း(၄)
ပြည်နယ်/တိုင်း ကယား၊ ဖြန့်ဖြူးမှု ဝန်ကြီးဌာန၊ ကျေးရွာအုပ်စု ခေါင်းစဉ်၊ ကျေးရွာ နားကွယ်

က။ အခက်အခဲအတားအဆီးများအားလျှော့ချနိုင်ခြင်း - ယခုလက်ရှိအခြေအနေတွင် ဤကျေးရွာဖွံ့ဖြိုးတိုးတက်ရေးအတွက် အဓိက အခက်အခဲအတားအဆီးများသည် မည်သည့်များဖြစ်ပါသနည်း။ (အမျိုးသား/သမီး အနည်းဆုံးအခက်အခဲ ၅ ခုစီဖော်ပြပါ)

အမျိုးသား အဖွဲ့မှ တင်ပြသောအခက်အခဲအတားအဆီးများ	အမျိုးသမီး အဖွဲ့မှ တင်ပြသောအခက်အခဲအတားအဆီးများ
၁ စာသင်ကျောင်းဆရာမချခန့်အပ်ခြင်း	၁ မိုးရာသီလမ်းဆွေးနွေးခြင်း
၂ စာသင်တန်းကျောင်းဆရာမချခန့်အပ်ခြင်း	၂ တံတားဆွေးနွေးခြင်း
၃ အဆိုးဆုံးကျေးရွာတွင် အဆိုးဆုံးကျေးရွာအဖြစ်	၃ ပညာရေးအခက်အခဲ
၄ ရွာတွင် မိုးရာသီတွင် ဆွေးနွေးခြင်း	၄ ဆေးကုသမှုအခက်အခဲ
၅ အိမ်တွင် ရေလုံလောက်မှု မရှိ	၅ မြန်မာစာတိုက်အခက်အခဲ

ခ။ မျှော်မှန်းခြင်း - နောင်လာမည့် (၅) နှစ်အတွင်း ကျေးရွာဖွံ့ဖြိုးရေး မျှော်မှန်းလျာထားချက်များအား တင်ပြပါ။

အမျိုးသားအဖွဲ့မှ တင်ပြသောမျှော်မှန်းချက်များ	အမျိုးသမီးအဖွဲ့မှ တင်ပြသောမျှော်မှန်းချက်များ
၁ အိမ်ထောင်စုအဖွဲ့အစည်းတည်ဆောက်ခြင်း	၁ လမ်းကောင်းခြင်းဖြင့် ကျေးရွာအဖွဲ့အစည်း
၂ တံတားတည်ဆောက်ခြင်းဖြင့် ရွာအဖွဲ့အစည်း	၂ စာသင်ကျောင်းခြင်းဖြင့် စိတ်ချလက်ချ ဆွေးနွေးခြင်း
၃ အဆိုးဆုံးကျေးရွာတွင် အဆိုးဆုံးကျေးရွာအဖြစ်	၃ ပညာရေး အင်အားစုဖွဲ့စည်းခြင်း
၄ လမ်းကောင်းပြုလုပ်ခြင်းဖြင့် ဆွေးနွေးခြင်း	၄ ဆေးကုသမှုအခက်အခဲ
၅ ကျေးရွာအဖွဲ့အစည်းတည်ဆောက်ခြင်း	၅ မြန်မာစာတိုက်အဖွဲ့အစည်း

ဂ။ လူထုစီမံကိန်း၏ လာမည့် (၄) နှစ်အတွက် အကျုံးဝင်သော ဦးစားပေး ဖွံ့ဖြိုးတိုးတက်မှု လုပ်ငန်း အစီအစဉ်များအားဖော်ပြပါ။

အဆင့်	ကျေးရွာအတွက် ဦးစားပေး ဖွံ့ဖြိုးတိုးတက်မှု လုပ်ငန်းစဉ်များ	အဆိုပြုသူ (အမျိုးသားများ/ အမျိုးသမီးများ/အမျိုးသား+ အမျိုးသမီး)	ခန့်မှန်းကုန်ကျ စရိတ်	အကျိုးခံစားခွင့်ရှိသူ ခန့်မှန်းခြေ အရေအတွက်
၁	ရွာတွင် တံတား	၈ + ၈		၂၉၃
၂	ရွာတွင် လမ်း	၈ + ၈		၂၉၃
၃	အိမ်	၈ + ၈		၂၉၃
၄	ကျေးရွာအဖွဲ့အစည်း	၈		၂၉၃
၅	အဆိုးဆုံးကျေးရွာ	၈		၂၉၃

ဃ၊ လူထုစီမံကိန်း၏ လာမည့် (၄) နှစ်အတွက် အကျိုးမဝင်သော ဦးစားပေး ဖွံ့ဖြိုးတိုးတက်မှု လုပ်ငန်း အစီအစဉ်များအားဖော်ပြပါ။

အဆင့်	ကျေးရွာအတွက် ဦးစားပေး ဖွံ့ဖြိုးတိုးတက်မှု လုပ်ငန်းစဉ်များ	အဆိုပြုသူ (အမျိုးသားများ/အမျိုးသမီးများ/အမျိုးသား+အမျိုးသမီး)	အစန်းကဏ္ဍ
၀			
၂			
၃			
၄			
၅			

ခေါင်းဆောင်၊ ကျေးရွာစီမံကိန်းအထောက်အကူပြုကော်မတီမှ အတည်ပြုသည်။

အမည် ဦးစောင့်ဦး လက်မှတ် ၆ မာတ် ၂၀၁၇ နေ့၊ ၁၆.၂.၂၀၁၇

ဒုတိယနှစ်စက်ဝန်း ကျေးရွာဖွံ့ဖြိုးရေး ဦးစားပေးအစီအစဉ်

ပုံစံ - ၈ - ၃ ကျေးရွာဖွံ့ဖြိုးရေး ဦးစားပေးအစီအစဉ် (Form PC 3)

လမ်းညွှန်ချက်၊ အဆင့်(၃) ကျေးရွာမှော်မှန်းချက်အစည်းအဝေး ပြီးဆုံးသောအခါ ကျေးရွာစီမံကိန်း အထောက်အကူပြု ကော်မတီသည် လူထုဝယ်ယူရေးများအကူအညီဖြင့် ဤပုံစံကိုပြည့်စုံအောင် ဖြည့်သွင်းရမည်။			
လူထုဝယ်ယူရေးများ/ဝန်ထမ်း အမည် <u>ဒေါ်ခိုင်စန္ဒာထွန်း</u>			
နေ့စွဲ <u>၁၀.၂၀.၂၀၂၇</u>	စက်ဝန်းအား အမှတ်ခြစ်ပါ (✓) <input type="checkbox"/> စက်ဝန်း(၁) ✓ စက်ဝန်း(၂) <input type="checkbox"/> စက်ဝန်း(၃) <input type="checkbox"/> စက်ဝန်း(၄) <input type="checkbox"/>		
ပြည်နယ်/တိုင်း <u>ကယား</u>	မြို့နယ် <u>ကျွန်းကျွန်း</u>	ကျေးရွာအုပ်စု <u>အိမ်စံ</u>	ကျေးရွာ <u>နားကွယ်</u>
က။ အခက်အခဲအတားအဆီးများအားထွေးစွေးခြင်း - ယခုလက်ရှိအခြေအနေတွင် ဤကျေးရွာဖွံ့ဖြိုးတိုးတက်ရေးအတွက် အဓိက အခက်အခဲအတားအဆီးများသည် မည်သည့်များဖြစ်ပါသနည်း။ (အမျိုးသား/သမီး အနည်းဆုံးအခက်အခဲ ၅ ခုစီဖော်ပြပါ)			
အမျိုးသား အဖွဲ့မှ တင်ပြသောအခက်အခဲအတားအဆီးများ		အမျိုးသမီး အဖွဲ့မှတင်ပြသောအခက်အခဲအတားအဆီးများ	
၁	<u>ကျေးရွာအုပ်စု/ကျေးရွာအုပ်စု/ကျေးရွာအုပ်စု/ကျေးရွာအုပ်စု</u>	၁	<u>တံတားပြန်စီမံကိန်း/မီးရောင်ခြင်း</u>
၂	<u>အခက်အခဲ/မီးရောင်ခြင်း/မီးရောင်ခြင်း</u>	၂	<u>မိုးရေဓာတ်/မီးရောင်ခြင်း</u>
၃	<u>မိုးရေဓာတ်/မီးရောင်ခြင်း/မီးရောင်ခြင်း</u>	၃	<u>မီးရောင်ခြင်း/မီးရောင်ခြင်း</u>
၄	<u>မီးရောင်ခြင်း/မီးရောင်ခြင်း/မီးရောင်ခြင်း</u>	၄	<u>မီးရောင်ခြင်း/မီးရောင်ခြင်း</u>
၅	<u>မီးရောင်ခြင်း/မီးရောင်ခြင်း/မီးရောင်ခြင်း</u>	၅	<u>မီးရောင်ခြင်း/မီးရောင်ခြင်း</u>
၆		၆	
၇		၇	
၈		၈	
၉		၉	
၁၀		၁၀	

ခ။ မှော်မှန်းခြင်း - နောင်လာမည့် (၅)နှစ် အတွင်း ကျေးရွာဖွံ့ဖြိုးရေး မှော်မှန်းချက်များအား တင်ပြပါ။

အမျိုးသားအဖွဲ့မှ တင်ပြသောမှော်မှန်းချက်များ		အမျိုးသမီးအဖွဲ့မှ တင်ပြသောမှော်မှန်းချက်များ	
၁	<u>ကျေးရွာအုပ်စု/ကျေးရွာအုပ်စု/ကျေးရွာအုပ်စု</u>	၁	<u>မီးရောင်ခြင်း/မီးရောင်ခြင်း/မီးရောင်ခြင်း</u>
၂	<u>ကျေးရွာအုပ်စု/ကျေးရွာအုပ်စု/ကျေးရွာအုပ်စု</u>	၂	<u>မီးရောင်ခြင်း/မီးရောင်ခြင်း/မီးရောင်ခြင်း</u>
၃	<u>ကျေးရွာအုပ်စု/ကျေးရွာအုပ်စု/ကျေးရွာအုပ်စု</u>	၃	<u>မီးရောင်ခြင်း/မီးရောင်ခြင်း/မီးရောင်ခြင်း</u>
၄	<u>ကျေးရွာအုပ်စု/ကျေးရွာအုပ်စု/ကျေးရွာအုပ်စု</u>	၄	<u>မီးရောင်ခြင်း/မီးရောင်ခြင်း/မီးရောင်ခြင်း</u>
၅	<u>ကျေးရွာအုပ်စု/ကျေးရွာအုပ်စု/ကျေးရွာအုပ်စု</u>	၅	<u>မီးရောင်ခြင်း/မီးရောင်ခြင်း/မီးရောင်ခြင်း</u>
၆	<u>ကျေးရွာအုပ်စု/ကျေးရွာအုပ်စု/ကျေးရွာအုပ်စု</u>	၆	<u>မီးရောင်ခြင်း/မီးရောင်ခြင်း/မီးရောင်ခြင်း</u>
၇	<u>ကျေးရွာအုပ်စု/ကျေးရွာအုပ်စု/ကျေးရွာအုပ်စု</u>	၇	<u>မီးရောင်ခြင်း/မီးရောင်ခြင်း/မီးရောင်ခြင်း</u>
၈		၈	
၉		၉	
၁၀		၁၀	

ဂ။ လူထုစီမံကိန်း၏ လာမည့် (၄) နှစ်အတွက် အကျိုးဝင်သော ဦးစားပေး ဖွံ့ဖြိုးတိုးတက်မှု လုပ်ငန်း အစီအစဉ်များအားဖော်ပြပါ။

အဆင့်	ကျေးရွာအတွက် ဦးစားပေး ဖွံ့ဖြိုးတိုးတက်မှု လုပ်ငန်းစဉ်များ	အဆိုပြုသူ (အမျိုးသားများ/ အမျိုးသမီးများ/အမျိုးသား+ အမျိုးသမီး)	ခန့်မှန်းကုန်ကျ ဝရိတ်	အကျိုးခံစားခွင့်ရှိသူ ခန့်မှန်းခြေ အရေ အတွက်
၁	ရွာတွင်တံတားမြစ်ခြင်း	m	၂၀ သိန်း	၂၀၄ ဦး
၂	ရွာတွင်လမ်းမြစ်ခြင်း	m + ၁	၁၅၀ သိန်း	၂၀၇ ဦး
၃	စာသင်ကျောင်းခြံတည်ဆောက်ခြင်း	၁	၈၀ သိန်း	၂၀၄ ဦး
၄	သန့်စင်ဆောင်တည်ဆောက်ခြင်း	m	၁၂၀ သိန်း	၂၀၇ ဦး
၅				
၆				/
၇				
၈				

ယ၊ လူထုစိမ့်ကိန်း၏ လာမည့် (၄) နှစ်အတွက် အကျိုးပဝင်သော ဦးစားပေး ဖွံ့ဖြိုးတိုးတက်မှု လုပ်ငန်း အစီအစဉ်များအားဖော်ပြပါ။

အဆင့်	ကျေးရွာအတွက် ဦးစားပေး ဖွံ့ဖြိုး တိုးတက်မှု လုပ်ငန်းစဉ်များ	အဆိုပြုသူ (အမျိုးသားများ/ အမျိုးသမီးများ/အမျိုးသား+ အမျိုးသမီး)	အခန်းကဏ္ဍ
၁	နယ်မြေအကျယ်အဝန်း ဖွဲ့စည်းခြင်း	၁	
၂	သစ်တော		
၃			
၄			
၅			

ခေါင်းဆောင်၊ ကျေးရွာစိမ့်ကိန်းအထောက်အကူပြုကော်မီတီမှ အတည်ပြုသည်။

အမည် ဒေါ်နီနီအေး လက်မှတ် အ နေ့စွဲ ၃၀.၁၀.၂၀၁၇

တတိယနှစ်စက်ဝန်း ကျေးရွာဖွံ့ဖြိုးရေး ဦးစားပေးအစီအစဉ်

ပုံစံ - ၆ - ပုံစံကျေးရွာဖွံ့ဖြိုးရေးဦးစားပေးအစီအစဉ် (Form 6)

ကမ်းခြေအစီအစဉ် (၁) ကျေးရွာဖွံ့ဖြိုးရေးဦးစားပေးအစီအစဉ် ပြီးဆုံးသောအခါ ကျေးရွာစံနှုန်း အထောက်အကူပြု
 ကော်မတီသည် လူထုစည်းရုံးရေးမှူးအကူအညီဖြင့် ဤစံနှုန်းပြင်ဆင်စာတင် ဖြည့်သွင်းရမည်။

လူထုစည်းရုံးရေးမှူး/ပုဂံလမ်း အမည် **ဦးခိုင်ဇော်စွာ**
 နေ့စွဲ **20-9-2018** စက်မှုရေး အဖွဲ့ဝင် (✓) ။ စက်ဝန်း(၁)
 ကစက်ဝန်း(၂) ✓ ကစက်ဝန်း(၃) ကစက်ဝန်း(၄)

ပြည်နယ်/တိုင်း **ကယား** ပြည်နယ် **မိုင်းကင်း** ကျေးရွာအုပ်စု **ထီးခဲခါ** ကျေးရွာ **ကားကွယ်**

က၊ အခက်အခဲအတားအဆီးများအားရှေးရှေးပြင်း - ယခုလက်ရှိအခြေအနေတွင် ဤကျေးရွာဖွံ့ဖြိုးတိုးတက်ရေးအတွက်
 အဓိက အခက်အခဲအတားအဆီးများသည် ယခုသည်များဖြစ်ပါသကဲ့သို့ (အမျိုးသား/သမီး အနည်းဆုံးအခက်အခဲ ၅ ခုစီဖော်ပြပါ)

အမျိုးသား အဖွဲ့မှ တင်ပြသောအခက်အခဲအတားအဆီးများ	အမျိုးသမီး အဖွဲ့မှတင်ပြသောအခက်အခဲအတားအဆီးများ
၁ နေရာမရရှိသော အကျွန်းအကျယ်	၁ နေရာမရရှိသော အကျွန်းအကျယ်
၂ မြေအကျယ်အဝန်း မလုံလောက်ခြင်း	၂ မြေအကျယ်အဝန်း မလုံလောက်ခြင်း
၃ မြေအကျယ်အဝန်း မလုံလောက်ခြင်း	၃ မြေအကျယ်အဝန်း မလုံလောက်ခြင်း
၄ စာသင်ကျောင်း မရှိခြင်း	၄ မြေအကျယ်အဝန်း မလုံလောက်ခြင်း
၅	၅

ခ၊ မျှော်မှန်းခြင်း - နောင်လာမည့် (၅) နှစ် အတွင်း ကျေးရွာဖွံ့ဖြိုးရေး မျှော်မှန်းလျာထားချက်များအား တင်ပြပါ။

အမျိုးသားအဖွဲ့မှ တင်ပြသောမျှော်မှန်းချက်များ	အမျိုးသမီးအဖွဲ့မှ တင်ပြသောမျှော်မှန်းချက်များ
၁ နေရာမရရှိသော အကျွန်းအကျယ်	၁ စိတ်ချရသော အကျွန်းအကျယ်
၂ မြေအကျယ်အဝန်း မလုံလောက်ခြင်း	၂ မြေအကျယ်အဝန်း မလုံလောက်ခြင်း
၃ မြေအကျယ်အဝန်း မလုံလောက်ခြင်း	၃ မြေအကျယ်အဝန်း မလုံလောက်ခြင်း
၄ စိတ်ချရသော အကျွန်းအကျယ်	၄ မြေအကျယ်အဝန်း မလုံလောက်ခြင်း
၅ မြေအကျယ်အဝန်း မလုံလောက်ခြင်း	၅ မြေအကျယ်အဝန်း မလုံလောက်ခြင်း

ဂ၊ လူထုစံနှုန်း၏ လာမည့် (၄) နှစ်အတွက် အကျုံးဝင်သော ဦးစားပေး ဖွံ့ဖြိုးတိုးတက်မှု လုပ်ငန်း အစီအစဉ်များအားဖော်ပြပါ။

အဆင့်	ကျေးရွာအတွက် ဦးစားပေး ဖွံ့ဖြိုးတိုးတက်မှု လုပ်ငန်းစဉ်များ	အဆိုပြုသူ (အမျိုးသားများ/ အမျိုးသမီးများ/ အမျိုးသား+ အမျိုးသမီး)	ခန့်မှန်းကုန်ကျ စရိတ်	အကျိုးခံစားခွင့်ရှိသူ ခန့်မှန်းခြေ အရေအတွက်
၁	သန့်စင်ရေးအဖွဲ့အစည်း	က + ဗ	၁၂၀ သိင်္ဂါ	၂၀၄ ဦး
၂	ရွာတွင်းလမ်းပြင်ဆင်ခြင်း	က + ဗ	၁၅၀ သိင်္ဂါ	၂၀၄ ဦး
၃	ရွာတွင်းလမ်းပြင်ဆင်ခြင်း	က + ဗ	၂၀ သိင်္ဂါ	၂၀၄ ဦး
၄	စာသင်ကျောင်းပြင်ဆင်ခြင်း	က + ဗ	၁၃၀ သိင်္ဂါ	၂၃၀ ဦး
၅				

အမျိုးအမည်	မကုမ္ပဏီအဖြစ် ဦးစားထား ချိန်ဖြင့် ဝယ်ယူထားမှု လုပ်ငန်းစဉ်များ	အာရုံပြုသူ (ဝယ်ယူထားမှုများ/ အမျိုးအမည်များ/ ဝယ်ယူထားမှုများ)	အစည်းအဝေး
၁	အမျိုးအမည် (အမျိုးအမည်များ) (ဗဟို၊ ဗဟို၊ ဗဟို၊ ဗဟို၊ ဗဟို)	၁၀	
၂			
၃			
၄			
၅			

ခေါင်းစဉ်အား၊ ကျေးဇူးတင်ပေးရန်အထောက်အကူပြုကော်မတီမှ အတည်ပြုသည်။

အမည် ဦးအောင် လက်မှတ် အောင် ဝ.န.စ. ၂၀-၉-၂၀၁၇

၀၈။ လူထုစီမံကိန်း၏ လာမည့် (၄) နှစ်အတွက် အကျိုးဆောင်သော ဦးစားပေး ဖွံ့ဖြိုးတိုးတက်မှု လုပ်ငန်း အစီအစဉ်များအားဖော်ပြပါ။

ဦးစားပေးအဆင့်	ကျေးရွာအတွက် ဦးစားပေး ဖွံ့ဖြိုးတိုးတက်မှု လုပ်ငန်းစဉ်များ	အဆိုပြုသူ	အခန်းကဏ္ဍ	ဦးစားပေးအဆင့်သတ်မှတ်ချက်	ခန့်မှန်းကုန်ကျစရိတ်	အကျိုးခံစားခွင့်ရှိသူ ခန့်မှန်းခြေအရေအတွက်		
						ကျား	မ	ပေါင်း
၁	၅၇၃ မိမိကျေးရွာအုပ်စု၊ ၁၉၆၆	ကမ	လမ်းပန်းဆက်သွယ်ရေး	၁	၁၀၆	၁၁၃	၂၁၉	
၂	၁၇၆ မိမိကျေးရွာအုပ်စု၊ ၃၆၀၇၁ တာဝန်ဆောင်ရေး	ကမ	ဓနအကျိုးအမြတ်	၂	၁၀၆	၁၁၃	၂၁၉	
၃	လမ်းပန်းဆက်သွယ်ရေး၊ တာဝန်ဆောင်ရေး	က	လမ်းပန်းဆက်သွယ်ရေး	၃	၁၀၆	၁၁၃	၂၁၉	
၄	၅၇၃ မိမိကျေးရွာအုပ်စု၊ ၃၆၀၇၁ တာဝန်ဆောင်ရေး	ကမ	လမ်းပန်းဆက်သွယ်ရေး	၁၄	၁၀၆	၁၁၃	၂၁၉	
၅	၁၇၆ မိမိကျေးရွာအုပ်စု၊ ၃၆၀၇၁ တာဝန်ဆောင်ရေး	မ	ဓနအကျိုးအမြတ်	၅	၁၀၆	၁၁၃	၂၁၉	
၆	၅၇၃ မိမိကျေးရွာအုပ်စု၊ ၃၆၀၇၁ တာဝန်ဆောင်ရေး	မ	လမ်းပန်းဆက်သွယ်ရေး	၆	၁၀၆	၁၁၃	၂၁၉	
၇	၅၇၃ မိမိကျေးရွာအုပ်စု၊ ၃၆၀၇၁ တာဝန်ဆောင်ရေး	ကမ	ပညာရေး	၇	၁၀၆	၁၁၃	၂၁၉	
၈								

၀၉။ လူထုစီမံကိန်း၏ လာမည့် (၄) နှစ်အတွက် အကျိုးဆောင်သော ဦးစားပေး ဖွံ့ဖြိုးတိုးတက်မှု လုပ်ငန်း အစီအစဉ်များအားဖော်ပြပါ။

အဆင့်	ကျေးရွာအတွက် ဦးစားပေး ဖွံ့ဖြိုးတိုးတက်မှု လုပ်ငန်းစဉ်များ	အဆိုပြုသူ (အမျိုးသားများ/ အမျိုးသမီးများ/ အမျိုးသား+ အမျိုးသမီး)	အခန်းကဏ္ဍ
၁	၁၇၆ မိမိကျေးရွာအုပ်စု၊ ၃၆၀၇၁ တာဝန်ဆောင်ရေး	က	ဒုတိယအဆင့်၊ ဝမ်းဗျာ
၂	၅၇၃ မိမိကျေးရွာအုပ်စု၊ ၃၆၀၇၁ တာဝန်ဆောင်ရေး	က + မ	မိမိကျေးရွာအုပ်စု
၃			
၄			
၅			
၆			
၇			
၈			

ခေါင်းစောင်၊ ကျေးရွာစီမံကိန်းအထောက်အကူပြုကော်မတီမှအတည်ပြုသည်။
 အမည် ဒေါ်ကျော်စု လက်မှတ် ကျော်စု ခန့်မှန်း ၂၇.၉.၂၀၁၉

၂. အခြေခံကျမ်းကျမ်းအကျဉ်းချုပ်

အစည်းအဝေးအဖွဲ့ရပ်စဲစာ

နေ့ရက်	27.9.2019	အချိန်	9:00 AM မှ 4:00 PM ထိ
နေရာ	ဘာသာရေးအဖွဲ့အစည်း	ကျေးရွာအုပ်စု/ကျေးရွာ	ထီးခင်း / ဘာသာရေး
မြို့နယ်	ကျွန်းဘော်	ပြည်နယ်	ကယား
အစည်းအဝေးအဖွဲ့အစည်း			
၁	အုပ်ချုပ်ရေးမှူး၊ မြို့နယ်အဖွဲ့အစည်းအဖွဲ့အစည်းအဖွဲ့အစည်း		
၂	လူထုဗဟိုပြု စီမံကိန်း အဖွဲ့အစည်း အဖွဲ့အစည်း		
၃	စီမံကိန်း စီမံကိန်း အဖွဲ့အစည်း အဖွဲ့အစည်း		
၄	အခြေခံ တာဝန်ရှိသူများနှင့် တာဝန်ရှိသူများ၊ အဖွဲ့အစည်း၊ အဖွဲ့အစည်း အဖွဲ့အစည်း		
၅	ကျေးရွာ အဖွဲ့အစည်းနှင့် ကျေးရွာ စီမံကိန်း မြို့နယ် အဖွဲ့အစည်း		
ဆွေးနွေးသည့်အကြောင်းအရာများ		ဦးဆောင်ဆွေးနွေးသူ	
<ul style="list-style-type: none"> - လူ့စာရင်း အခြေခံ မြေပုံ မြေပုံ မြေပုံ အဖွဲ့အစည်း - အဖွဲ့အစည်း အဖွဲ့အစည်း အဖွဲ့အစည်း အဖွဲ့အစည်း - အဖွဲ့အစည်း အဖွဲ့အစည်း အဖွဲ့အစည်း အဖွဲ့အစည်း - အဖွဲ့အစည်း အဖွဲ့အစည်း အဖွဲ့အစည်း အဖွဲ့အစည်း - အဖွဲ့အစည်း အဖွဲ့အစည်း အဖွဲ့အစည်း အဖွဲ့အစည်း - အဖွဲ့အစည်း အဖွဲ့အစည်း အဖွဲ့အစည်း အဖွဲ့အစည်း - အဖွဲ့အစည်း အဖွဲ့အစည်း အဖွဲ့အစည်း အဖွဲ့အစည်း - အဖွဲ့အစည်း အဖွဲ့အစည်း အဖွဲ့အစည်း အဖွဲ့အစည်း 		<ul style="list-style-type: none"> ဒေါ်ခင်စန်းစန်း ဒေါ်ခင်စန်းစန်း ဒေါ်ခင်စန်းစန်း ဒေါ်ခင်စန်းစန်း 	
ဆွေးနွေးဆုံးဖြတ်ချက်များ			
<ul style="list-style-type: none"> - ကျေးရွာအဖွဲ့အစည်း မြေပုံ အဖွဲ့အစည်း အဖွဲ့အစည်း အဖွဲ့အစည်း - အဖွဲ့အစည်း အဖွဲ့အစည်း အဖွဲ့အစည်း အဖွဲ့အစည်း - အဖွဲ့အစည်း အဖွဲ့အစည်း အဖွဲ့အစည်း အဖွဲ့အစည်း - အဖွဲ့အစည်း အဖွဲ့အစည်း အဖွဲ့အစည်း အဖွဲ့အစည်း 			
အကြံပြုချက်များ			
ကျေးရွာအဖွဲ့အစည်း အဖွဲ့အစည်း အဖွဲ့အစည်း အဖွဲ့အစည်း			

မှတ်တမ်းပြုသူ ဦးစိုင်းစေတီ
ရာထူး - လူထုစည်းစဉ်ရေးမှူး

ကဏ္ဍအလိုက်ဦးစားပေးလုပ်ငန်းအကျဉ်းချုပ်ဇယား

ကဏ္ဍ	စဉ်	လုပ်ငန်းအမျိုးအစား	အဆိုပြုသူ (အမှန်ဖြစ်ရန်)			ခုနှစ်	ထောက်ပံ့မည့် အဖွဲ့အစည်း (သို့) ဌာန	မှတ်ချက်
			ကျား	မ	ကျား +မ			
အခြေခံအဆောက်အအုံကဏ္ဍ(လမ်းတံတား၊ ရေရရှိရေးမီးလင်းရေး)	၁	ကျေးရွာတွင်းကျောက်ချောလမ်း ခင်းခြင်း			√			
	၂	ခန်းမဆောင်ခြံစည်းရိုးနှင့် တံတားတည်ဆောက်ခြင်း			√			
	၃	လယ်ယာကုန်ထုတ်လမ်းကျောက် ချောလမ်းခင်းခြင်း	√					
	၄	လယ်ယာကုန်ထုတ်လမ်းနှင့် တံတားတည်ဆောက်ခြင်း	√					
	၅	ရွာတွင်းတံတားနှင့်ဆေးခန်း တံတားတည်ဆောက်ခြင်း			√			
	၆	ရွာခြင်းဆက်လမ်းပြုပြင်ခြင်း		√				
	၇	ရေတွင်းတူးခြင်းနှင့် ရေလှောင်ကန်တည်ဆောက်ခြင်း		√				
မာ ရေးနှင့်ဆိုင်သောအဆောက်အ အုံများ နှင့်	၁	မူကြိုကျောင်း တည်ဆောက်ခြင်း			√			
	၂							
	၃							
	၄							
အသက်မွေးဝမ်းကြောင်းကဏ္ဍ	၁	စပါးနှင့်ပြောင်း အထွက်တိုးသင်တန်း			√			
	၂	ဆိုင်ကယ်ပြုပြင်ခြင်းသင်တန်း	√					
	၃							
	၄							
	၅							
	၆							
	၇							

အခြားကဏ္ဍ (ဌာနဆိုင်ရာများသို့ လွှဲပြောင်းနိုင်ခြင်းနှင့် အကောင် အထည်ဖော်နိုင်ခြင်းမရှိသောလုပ်ငန်းများ)	၁	ဆည်ဖို့ ပြုပြင်ခြင်း	✓						
	၂								
	၃								
	၄								
	၅								
	၆								
	၇								
သဘာဝဘေးအန္တရာယ် လျော့ချရေးကဏ္ဍ	၁								
	၂								
	၃								
	၄								
	၅								

ဦးစားပေးလုပ်ငန်းအကျဉ်းချုပ်ဇယား

	လုပ်ငန်းအမည်	ဦးစားပေးအဆင့်	အဆိုပြုသူ (ကျား)	အဆိုပြုသူ (မ)	အဆိုပြုသူ (ကျား+မ)	မှတ်ချက်
၁။	ရွာတွင်းကျောက်ချောလမ်းခင်းခြင်း	၁			✓	
၂။	ခန်းမဆောင်ခြံစည်းရိုးအိမ်သာနှင့် တံတား တည်ဆောက်ခြင်း	၂			✓	
၃။	လယ်ယာကုန်ထုတ်လမ်းနှင့်တံတား တည်ဆောက်ခြင်း	၃	✓			
၄။	ဆေးခန်းတံတားနှင့်ရွာတွင်းတံတားများ တည်ဆောက်ခြင်း	၄	✓			
၅။	ရေတွင်းတူးခြင်းနှင့်ရေလှောင်ကန် ရေပိုက်သွယ်တန်းခြင်း	၅		✓		
၆။	ရွာခြင်းဆက်လမ်းတည်ဆောက်ခြင်း	၆		✓		
၇။	မူကြိုကျောင်းတည်ဆောက်ခြင်း	၇			✓	

ပါဝင်ဆွေးနွေးသူ -

ကျား - ၁၉ ဦး

မ - ၂၀ ဦး

မှတ်တမ်းတင်သူ -

အမည် - ဦးစိုင်းဇော်ထွန်း

ရာထူး - လူထုစည်းရုံးရေးမှူး

လုပ်ငန်းဆောင်ရွက်မှုမှတ်တမ်းခါတ်ပုံများ

