

ပြည်ထောင်စုသမ္မတမြန်မာနိုင်ငံတော်အစိုးရ  
စိုက်ပျိုးရေး၊ မွေးမြူရေးနှင့်ဆည်မြောင်းဝန်ကြီးဌာန  
ကျေးလက်ဒေသဖွံ့ဖြိုးတိုးတက်ရေးဦးစီးဌာန  
လွိုင်ကော်-ရှားတောမြို့နယ်



လူထုဗဟိုပြုစီမံကိန်း

National Community Driven Development Project



ကျေးရွာဖွံ့ဖြိုးရေးအစီအစဉ် (၂၀၁၇-၂၀၁၈)

Village Development Plan(VDP)

လွိုင်ကော်မြို့နယ်၊ ထီးစံခါးကျေးရွာအုပ်စု၊ နားကွယ်ကျေးရွာ

## မာတိကာ

အကြောင်းအရာ	စာမျက်နှာ
၁။ မြို့နယ်ပြင်မြေပုံ	၃
၂။ အုပ်စုမြေပုံ	၄
၃။ အုပ်စုတွင်ပါဝင်သော ကျေးရွာများစာရင်း	၅
၄။ ကျေးရွာသမိုင်းကြောင်း (ကျေးရွာအခြေခံအချက်အလက်များ)	၆
၅။ လူထုပူးပေါင်းပါဝင်သော လူမှုဆန်းစစ်ခြင်းနှင့် အကဲဖြတ်ခြင်းလုပ်ငန်းစဉ် (PSA/PRA) အကျဉ်းချုပ်ဇယား	၇
၆။ လူမှုရေး နှင့် အရင်းအမြစ်ပြင်မြေပုံ	၈
၇။ လူမှုရေး နှင့် အရင်းအမြစ်ပြင်မြေပုံသုံးသပ်ချက်	၉
၈။ ဥစ္စာနေကြွယ်ဝမှုအဆင့် သတ်မှတ်ချက်ပြပုံ	၁၀
၉။ ဥစ္စာနေကြွယ်ဝမှုအဆင့် သတ်မှတ်ချက်ဇယားသုံးသပ်ချက်	၁၁
၁၀။ ရာသီခွင်ပြဇယား	၁၂
၁၁။ ရာသီခွင်ပြဇယားသုံးသပ်ချက်	၁၃
၁၂။ အရင်းအမြစ်အသုံးပြုမှုနှင့်ထိန်းချုပ်မှု	၁၄-၁၅
၁၃။ အရင်းအမြစ် အသုံးပြုမှုနှင့် ထိန်းချုပ်မှုသုံးသပ်ချက်	၁၆
၁၄။ ပင့်ကူအိမ်ပြပုံ (ကျား၊မ)	၁၇
၁၅။ ပင့်ကူအိမ်သုံးသပ်ချက် (ကျား၊မ)	၁၈
၁၆။ အဖွဲ့အစည်းချိတ်ဆက်မှုပြပုံ	၁၉
၁၇။ အဖွဲ့အစည်းချိတ်ဆက်မှုပြပုံသုံးသပ်ချက်	၂၀
၁၈။ ကော်မတီဝင်များစာရင်း	၂၁-၂၃
၁၉။ ကျေးရွာအချက်အလက်များ (ပုံစံ-၁)	၂၄-၂၅
၂၀။ စီမံကိန်းအချိန်ဇယား (ပုံစံ-၂)	၂၆-၂၇
၂၁။ ကျေးရွာဖွံ့ဖြိုးရေးဦးစားပေးအစီအစဉ် (ပုံစံ-၃)	၂၈-၂၉
၂၂။ အစည်းအဝေးမှတ်တမ်းများ	၃၀
၂၃။ ကဏ္ဍအလိုက် ဦးစားပေးဖွံ့ဖြိုးရေးလုပ်ငန်းစဉ်များ	၃၁
၂၄။ ဦးစားပေးလုပ်ငန်းများ ရွေးချယ်ခြင်းဇယား	၃၂-၃၃
၂၅။ ကျေးရွာဖွံ့ဖြိုးရေးအစီအစဉ်ဆောင်ရွက်မှု မှတ်တမ်းဓာတ်ပုံများ	၃၄

# လွိုင်ကော်မြို့နယ်မြေပုံ

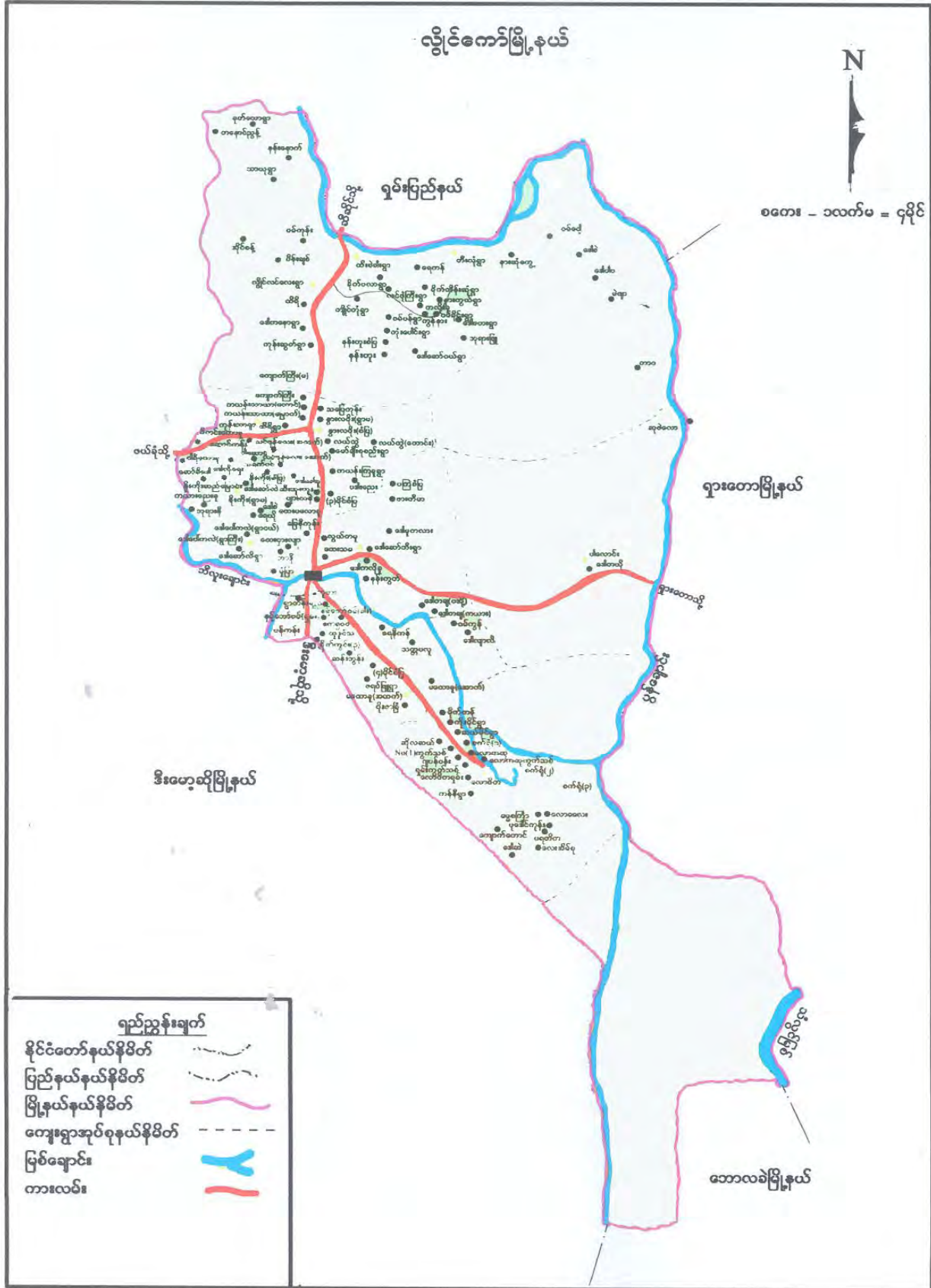

ကျေးရွာအုပ်စုမြေပုံ



ကျေးရွာအုပ်စုတွင် ပါဝင်သော ကျေးရွာများစာရင်း

စဉ်	ကျေးရွာအုပ်စုအမည်	ကျေးရွာအမည်	မှတ်ချက်
၁။	ထီးစဲခါး	ထီးစဲခါး	
၂။	ထီးစဲခါး	ကျိုင်းတုံ	
၃။	ထီးစဲခါး	ဝမ်ခိုင်း	
၄။	ထီးစဲခါး	ကုန်းမှီကို	
၅။	ထီးစဲခါး	နန်းဟူး	
၆။	ထီးစဲခါး	နန်းဟူးစံပြ	
၇။	ထီးစဲခါး	ကွန်နား	
၈။	ထီးစဲခါး	ကွန်နားကလိုးစူ	
၉။	ထီးစဲခါး	ဒေါဆော်ဝဲ	
၁၀။	ထီးစဲခါး	လင်ဖုံကြီး	
၁၁။	ထီးစဲခါး	ဝမ်ပန်	
၁၂။	ထီးစဲခါး	မိုက်တိန်းဆုံ	
၁၃။	ထီးစဲခါး	နားကွယ်	
၁၄။	ထီးစဲခါး	ရေကန်	
၁၅။	ထီးစဲခါး	ဘုရားဖြူ	
၁၆။	ထီးစဲခါး	ဒေါတဟေး	
၁၇။	ထီးစဲခါး	ကုန်းပေါင်း	

**လူထုဗဟိုပြုစီမံကိန်းမှ လူထုပူးပေါင်းပါဝင်သောနည်းဖြင့် ဒုတိယနှစ်စီမံကိန်း**

**မိတ်ဆက်အစည်းအဝေး**

**(၂၀၁၇/၂၀၁၈) ခုနှစ်**

ကျေးရွာအုပ်စုအမည် - ထီးစဲခါး      ကျေးရွာအမည် - နားကွယ်      ရက်စွဲ - ၃၀.၁၀.၂၀၁၇

**၁။ ကျေးရွာသမိုင်းကြောင်း**

နားကွယ်ကျေးရွာကို မြန်မာသက္ကရာဇ် ၁၁၀၀ခုနှစ်တွင် စတင် တည်ထောင်ခဲ့ပါသည်။ မြန်မာသက္ကရာဇ် ၁၁၀၀-ခုနှစ်ခန့်က စတင်တည်ထောင်ခဲ့ပြီး နှစ်ပေါင်း ၂၀၀ ကျော် သက်တမ်း ရှိသော ရွာတစ်ရွာဖြစ်သည်။ ကျေးရွာတွင်ရှမ်းတိုင်းရင်းသားလူမျိုးများသာ နေထိုင်ကြသည်။ ဗုဒ္ဓဘာသာကို ကိုးကွယ်ယုံကြည်ကြသည်။ နှစ်စဉ်နှစ်တိုင်း သီတင်းကျွတ်ပွဲ၊ ကထိန်ပွဲ၊ မြန်မာနှစ်သစ်ကူးပွဲများကို ရိုးရာဓလေ့ပွဲအဖြစ်ကျင်းပကြသည်။ တစ်ရံတစ်ခါတွင် ပဋ္ဌာန်းရွတ်ပွဲများလည်း ကျင်းပကြသည်။

ကျေးရွာ၏ အကျယ်အဝန်းမှာ ၁၀-ဧကမျှသာကျယ်ဝန်းသည်။ လယ်ယာကို မှီခိုအားထားပြီး အဓိကလုပ်ကိုင်စားသောက်ကြပါသည်။ ကျေးရွာလူထုအားလုံးပိုင်ဆိုင်သော လယ်နှင့်ယာ ဧကမှာ ဧက ၅၀-စီသာ ရှိကြသည်။ နှစ်ရှည်ပင်များအဖြစ် ကွမ်းသီးပင်များကိုလည်း စိုက်ပျိုးထားကြသည်။

ကျေးရွာတွင် မူလတန်းကျောင်းမရှိ၍ နားကွယ်ကျေးရွာသို့ သွားတက်ရောက်ကြရသည်။ ကျေးရွာတွင် လယ်ယာလုပ်ငန်းများသာ ပြုလုပ်ကြပြီး လယ်ယာလုပ်ငန်း ပြီးဆုံးလျှင် အခြားဝင်ငွေရရန် ကျပန်း အလုပ်လုပ်ကိုင်ကြသည်။

**လူထုပူးပေါင်းပါဝင်သော လူမှုဆန်းစစ်ခြင်းနှင့် အကဲဖြတ်ခြင်းလုပ်ငန်းစဉ်  
(PSA/PRA) အကျဉ်းချုပ်ဇယား**

စဉ်	အကြောင်းအရာ	ရက်စွဲ	ဦးတည်အုပ်စု	တက်ရောက်သူ			အဓိကဆွေးနွေးချက်များ
				ကျား	မ	ပေါင်း	
၁	လူမှုရေးအရင်းအမြစ်ပြ မြေပုံ (social Map/ Resource Map)	၃၀-၁၀-၂၀၁၇	ရပ်မီးရပ်ဖ ကော်မတီဝင်များ	၂၀	၁၆	၃၆	အိမ်အမျိုးအစားများ၊ အခြေခံ အဆောက်အဦးများ၊ လမ်းပန်း ဆက်သွယ်ရေးအခြေအနေ၊ လယ်ယာမြေမြစ်ချောင်း၊ ရေတွင်းရေကန်သစ်တောများ
၂	ဥစ္စာနေကြွယ်ဝမှု အဆင့်သတ်မှတ်ချက် (Wealth Ranking)	၃၀-၁၀-၂၀၁၇	ချမ်းသာ၊ အလယ်အလတ်၊ နွမ်းပါးအုပ်စု	၂၀	၁၆	၃၆	ကျေးရွာလူမှုစီးပွားအုပ်စုများ၊ ခွဲခြားသတ်မှတ်နိုင်ရေးအတွက် အခြေခံစံနှုန်းများသတ်မှတ်ခြင်း၊ ကျေးရွာသားများနှင့်အများသ ဘောတူခွဲခြားသတ်မှတ်ခြင်း
၃	ပိုင်ဆိုင်မှုသုံးသပ်ခြင်း	၃၀-၁၀-၂၀၁၇	ကော်မတီဝင်၊ အမျိုးသမီး၊ အမျိုးသားများ	၂၀	၁၆	၃၆	အမျိုးသမီးနှင့် အမျိုးသားများပိုင်ဆိုင်ပြီးထိန်းချုပ် ထားသည့် ပိုင်ဆိုင်မှု(သို့) အရင်းအမြစ်များကိုသုံးသပ်ခြင်း
၄	ရာသီခွင်ပြကွဲဒီဇို (Seasonal Calender)	၃၀-၁၀-၂၀၁၇	ကော်မတီဝင်၊ အမျိုးသမီး၊ အမျိုးသားများ	၂၀	၁၆	၃၆	ရာသီဥတု၊ စိုက်ပျိုးသီးနှံများ၊ လယ်ယာလုပ်ငန်းများ၊ ဝင်ငွေထွက်ငွေ၊ မွေးမြူ ရေးလုပ်ငန်းများ
၅	ပင့်ကူအိမ်ကွန်ယက် (Spider Web)	၃၀-၁၀-၂၀၁၇	အမျိုးသား၊ အမျိုးသမီးများ	၂၀	၁၆	၃၆	အမျိုးသား၊ အမျိုးသမီးများ တန်းတူအခွင့်အရေးရရှိမှုနှင့် မရရှိသည့်အကြောင်းအရင်းများ
၆	အဖွဲ့အစည်းချိတ်ဆက်ပုံ (Venn Diagram)	၃၀-၁၀-၂၀၁၇	ကျေးရွာလူမှုဖွံ့ဖြိုးရေး အဖွဲ့၊ အုပ်ချုပ်ရေးအဖွဲ့၊ ကျေးရွာစီတောက်အဖွဲ့	၂၀	၁၆	၃၆	ကျေးရွာတွင်ရှိအဖွဲ့အစည်းများ နှင့်ဖွံ့ဖြိုးရေးလုပ်ငန်းအတွက် ချိတ်ဆက်ဆောင်ရွက်လုပ်ကိုင်မှု

# ကျေးရွာ၏ လူမှုရေးအရင်းအမြစ်ပြုမြေပုံရေးဆွဲခြင်း

ကျေးရွာအုပ်စုအမည် - ထီးစဲခါး      ကျေးရွာအမည် - နားကွယ်      ရက်စွဲ - ၃၀.၁၀.၂၀၁၇

မြို့နယ် - ဗိုဗိုတောင်      ကျေးရွာအုပ်စု - ထီးစဲခါး      ကျေးရွာ - နားကွယ်      ရက်စွဲ - ၃၀.၁၀.၂၀၁၇



ပိတ်ဆွေးနွေးသူ -

မှတ်တမ်းတင်သူ

ကျား - ၂၀

အမည် - ဦးခိုင်အောင်ကျော်

မ - ၁၆

ရာထူး - ကျေးရွာအုပ်စုချုပ်



## လူမှုရေး နှင့် အရင်းအမြစ်ပြု မြေပုံ သုံးသပ်ချက်

နားကွယ်ကျေးရွာသည် ထီးစခါးအုပ်စု၏ မြောက်အရပ်တွင်ရှိပြီး လယ်ကွင်းများ အလယ်တွင်တည်ရှိသော ကျေးရွာတစ်ရွာဖြစ်ပါသည်။ ကျေးရွာတွင် အိမ်ထောင်စု စုစုပေါင်း ၄၄ အိမ်ရှိပါသည်။ အမျိုးသမီး ဦးဆောင်သောအိမ်ထောင်စု ၁၀-အိမ်ရှိပါသည်။ ဗုဒ္ဓဘာသာကို ကိုးကွယ်ကြသည်။ တောင်ယာ၊ လယ်ယာကိုမှီခိုပြီး အသက်မွေးဝမ်းကြောင်းပြုကြသည်။

တောင်ယာ ကိုအနည်းငယ် မျှလုပ်ကိုင်ကြသည်။ အဓိက စိုက်ပျိုးသီးနှံများမှာ စပါး၊ ပြောင်း၊ ပဲစင်းငုံ၊ ကြက်သွန်၊ ပဲပုတ်နှင့် ပဲစင်းငုံတို့ကိုစိုက်ပျိုးကြသည်။ ကျေးရွာ၏လမ်းများနှင့် ရွာခြင်းဆက်လမ်းများသည် မြေသားလမ်းများဖြစ်သောကြောင့် မိုးရာသီတွင် သွားလာရန် အလွန်ခက်ခဲလှပါသည်။

ကျေးရွာတွင် အထင်ကရ အဆောက်အဦများမှာ ဘုန်းကြီးကျောင်းနှင့် စေတီ များသာရှိပါသည်။ ကျေးရွာတွင် မူလတန်းကျောင်းမရှိ၍ မိုက်တီန်းဆုံကျောင်းတွင် တက်ရောက် ကြရသည်။

ကျေးရွာတိုးတက်လာစေရန် လိုအပ်သော အရာများမှာ ရွာခြင်းဆက်လမ်း နှင့် ရွာတွင်းလမ်းခင်းပေးခြင်း၊ ခန်းမဆောင်တည်ဆောက်ပေးခြင်း၊ ဆေးပေးခန်းတည်ဆောက်ပေး ခြင်း၊ စာသင်ကျောင်း တည်ဆောက်ပေးခြင်းတို့ဖြင့် ကျေးရွာကို အထောက်အကူဖြစ်စေပြီး ပိုမို တိုးတက်လာနိုင်မည်ဖြစ်သည်။

ဥစ္စာနေအဆင့် ခွဲခြားမှု စံနမူနာပုံစံ

ကျေးရွာအုပ်စုအမည် - ထီးစဲခါး

ကျေးရွာအမည် - နားကွယ်

ရက်စွဲ - ၃၀.၁၀.၂၀၁၇

အမျိုးအစား	သတ်မှတ်ချက်/ညွှန်းကိန်းများ	အိမ်ထောင်စု အရေးအတွက်	ရာခိုင်နှုန်း
ချမ်းသာ	တိုက်အိမ်၊ သွပ်မိုး၊ ထော်လာဂျီ၊ ကိုင်းရှည်၊ ကား၊ ဆိုင်ကယ်၊ နွားလည်း၊ လယ်၄ဧက၊ TV၊ ကြက်၊ ဝက်	၁၂အိမ်	၂၇%
အလယ်အလတ်	ပျဉ်ထောင်အိမ်၊ သွပ်မိုး၊ ထော်လာဂျီ၊ ဆိုင်ကယ်၊ ကိုင်းရှည်၊ TV၊ လယ်၂ဧက၊ ဆိုင်ကယ်၊ နွားလည်း၊ ကြက်၊ ဝက်	၂၇ အိမ်	၆၂%
ဆင်းရဲ/နွမ်းပါး	ဝါဘိုးခင်း၊ ဖက်ကာ၊ ဖက်မိုး၊ ကျပန်းလုပ်ကိုင်	၅အိမ်	၁၁%
စုစုပေါင်းအိမ်ထောင်စု		၄၄ အိမ်	၁၀၀%

ဥစ္စာဓနကြွယ်ဝမှုဇယား သုံးသပ်ချက်

နားကွယ်ကျေးရွာ၏ ဥစ္စာဓနကြွယ်ဝမှုဇယားကို ကြည့်ခြင်းအားဖြင့် အဆင့်သုံးဆင့် ခွဲခြား သတ်မှတ်ထားသည်။ ထိုအဆင့်များမှာ ချမ်းသာ၊ အလယ်အလတ်နှင့် နွမ်းပါးအဆင့်များဖြစ် ကြသည်။ ချမ်းသာအဆင့် တွင်အိမ်ထောင်စု ၁၂-အိမ်၊ အလယ်အလတ်တွင် ၂၃-အိမ်နှင့် နွမ်းပါး အဆင့်တွင် ၉-အိမ် အသီးသီးရှိကြပါသည်။

ချမ်းသာအဆင့်တွင် တိုက်အိမ်၊ သွပ်မိုး၊ ထော်လာဂျီ၊ ကိုင်းရှည်၊ နွားလှည်း၊ လယ်၅ဧက၊ တီဗွီ၊ ကြက်နှင့် ဝက်တို့ ပိုင်ဆိုင်ကြသည်။ အလယ်အလတ်အဆင့်တွင် ပျဉ်ထောင်အိမ်၊ သွပ်မိုး၊ ကိုင်းရှည်၊ တီဗွီ၊ လယ် ၂ ဧက၊ ဆိုင်ကယ်၊ ကြက် နှင့်ဝက်တို့ ပိုင်ဆိုင် ကြသည်။ နွမ်းပါးအဆင့်တွင် အိမ်ကိုဝါးဘိုးချပ်ဖြင့်ခင်းပြီး ဖက်မိုးဖက်ကာဖြင့် တည်ဆောက် ထားပါသည်။ တောင်ယာလယ်ယာ ပိုင်ဆိုင်ခြင်းမရှိပဲ ကျပန်းအလုပ်လုပ်ကိုင်ကြပါသည်။

ချမ်းသာရသည့် မကြောင်းရင်းမှာ မိဘအမွေရရှိမှုနှင့်လည်း သငယ်ဆိုင်သည်ဟု ဆိုပါသည်။ အချို့သောသူများမှာ စုဆောင်းချွေတာနိုင်ခြင်းကြောင့်ဖြစ်သည်။

နွမ်းပါးသည့်အဆင့်တွင်ရှိကြသူများမှာ ကျန်းမာရေးချို့တဲ့ခြင်း၊ လယ်ယာမြေ မရှိခြင်း၊ ကျပန်းအလုပ်လုပ်ကိုင်ရခြင်း၊ ပညာဗဟုသုတနည်းပါးခြင်းတို့ ကြောင့်ဖြစ်ကြသည်။

## ရာသီခွင်ပြကွဲဒီဇို

ကျေးရွာအုပ်စုအမည် - ထီးစဲခါး

ကျေးရွာအမည် - နားကွယ်

ရက်စွဲ - ၃၀.၁၀.၂၀၁၇

အကြောင်းအရာ	တန်ခူး	ကဆုန်	နယုန်	ဝါဆို	ဝါခေါင်	တော်သလင်း	သီတင်းကျွတ်	တန်ဆောင်မုန်း	နတ်တော်	ပြာသို	တပို့တွဲ	တပေါင်း
ရာသီဥတု မားယပ်ခိုက်	မားယပ်ခိုက်											
မိုးတိုင်းရေ		ပစင်းပိုက် ဖြောင့်ပိုက်	မပါပိုက်				ရှင်သိမ်း	ဖြောင့်ပိုက်				သိမ်းခိုက်
ဝင်ငွေ/ထွက်ငွေ		\$\$\$	\$\$\$	\$			\$\$ \$\$\$	\$\$ \$\$\$				\$
ကျန်းမာရေး							တုဗြဟ္မာ နှာစား၊ ချွေးဆိုး				ချွေးဆိုး	
ပွဲလမ်းသဘင်	ကျွန်းတက် ခွဲ			တိုက်ခိုက် စင်ကျွေး			ကျွန်းတက်ခွဲ					
ဆေးကုသမှု/ရရှိမှု ယဉာဇာ						မားယပ်ခိုက်						
အစားအစာအရည် လက်ပန်း ဆက်သွယ်ရေး	ဥဒါယောဇာတိ		ဥဒါယောဇာတိ					ဥဒါယောဇာတိ			ဥဒါယောဇာတိ	

ပါဝင်ဆောင်ရွက်သူ  
ကျား - ၂၀  
မ - ၁၆

မှတ်တမ်းတင်သူ  
အမည် - ဦးစိုင်းမောင်  
ရာထူး - ငှက်

## ရာသီခွင်ပြ ပြက္ခဒိန် သုံးသပ်ချက်

နားကွယ်ကျေးရွာ၏ အဓိက စိုက်ပျိုးသီးနှံများမှာ စပါး၊ ပြောင်းဖူး၊ နှင့် ပဲစင်းငုံ တို့ ဖြစ်ကြပါသည်။ ကြက်သွန်၊ ပဲပုတ် နှင့် မြေပဲ တို့ကို အနည်းငယ် စိုက်ပျိုးကြသည်။ ပြောင်းဖူး၊ စပါး နှင့် ပဲစင်းငုံတို့ကို ကဆုန်နှင့်နယုန်လတွင် စတင်ထွန်ယက်ပြီး ဝါဆို၊ ဝါခေါင်လတွင် စတင် စိုက်ပျိုး ကြသည်။ ပြောင်းဖူးနှင့် စပါးကို သီတင်းကျွတ်လတွင် စတင်ရိတ်သိမ်းပြီး တန်ဆောင်မုန်းလနှင့် နတ်တော်လထိဆက်လက် ရိတ်သိမ်းကြသည်။ ပဲစင်းငုံကို ပြာသိုလနှင့် တပို့တွဲလတွင် ရိတ်သိမ်း ကြသည်။

ပြာသို၊ တပို့တွဲ၊ တပေါင်း နှင့် တန်ကူးလများသည် လယ်ယာလုပ်ငန်းခွင်များ ပြီးစီးသော ကာလဖြစ်သောကြောင့် အားလပ်ချိန် အနည်းငယ်ရှိသော ကာလများဖြစ်ကြသည်။

ဝင်ငွေထွက်ငွေများအနေဖြင့် ကဆုန်၊ နယုန်နှင့်ဝါဆိုလများတွင် လယ်ယာလုပ်ငန်း များကို ဆောင်ရွက်ရသောကြောင့် အရင်းအနှီးများ အများဆုံးသုံးစွဲရပြီး ထွက်ငွေအများဆုံးကာလ အဖြစ် သတ်မှတ်ကြသည်။ သီတင်းကျွတ်နှင့် တန်ဆောင်မုန်းလများလည်း ကောက်ပဲသီးနှံများ ရိတ်သိမ်း ချိန်ဖြစ်၍ ထွက်ငွေအများဆုံးကာလများ ဖြစ်ကြသည်။

ဝင်ငွေအများဆုံးရှိသော လများဖြစ်ကြသည့်သီတင်းကျွတ်လ၊ တန်ဆောင်မုန်းလနှင့် တပေါင်းလများသည် ကောင်ပဲသီးနှံများကို ရောင်းချမှုကြောင့်မှ ဝင်ငွေရရှိခြင်းဖြစ်သည်။

ကျေးရွာ၏ ကျန်းမာရေးအခြေနေကို ကြည့်ခြင်းအားဖြင့် သီတင်းကျွတ်လတွင် တုတ်ကွေးရောဂါ၊ နှာစေးချောင်းဆိုးရောဂါများ ဖြစ်ကြသည်။ တပို့တွဲလသည် ဆောင်းရာသီ ဖြစ်သောကြောင့် ချောင်းဆိုးခြင်းရောဂါ ဖြစ်ပွားကြပါသည်။ သောက်သုံးရေများအနေဖြင့် တစ်နှစ်ပတ်လုံးဖူလုံမှုရှိသော်လည်း တပေါင်းလ၊ တန်ခူးလနှင့် ကဆုန်လတွင် ရေတွင်းများမှ ရေအများ အပြားလျော့ကျလေ့ရှိသည်။

လမ်းပန်းဆက်သွယ်ရေးအနေဖြင့် ရွာချင်းဆက်လမ်းနှင့် ရွာတွင်းလမ်းများသည် မြေသား လမ်းများဖြစ်သောကြောင့် မိုရာသီတွင်ဗွက်ထူ၍ သွားလာရခက်ခဲလှသည်။ နွေရာသီတွင်လည်း ဖုန်ထူလှသည်။

**အရင်းအမြစ်သုံးစွဲမှုပုံစံပြဇယား**

ကျေးရွာအုပ်စုအမည် - ထီးစဲခါး

ကျေးရွာအမည် - နားကွယ်

ရက်စွဲ - ၃၀.၁၀.၂၀၁၇

ကျား	မ	ကျား+မ
ကိုင်းရှည် ထော်လာဂျီ		စပါးဂျီ ရေတွင်း ဘုန်းကြီးကျောင်း စေတီ လမ်း တံတား လျှပ်စစ်မီး နွား သချိုင်းကုန်း

**အရင်းအမြစ်ထိန်းချုပ်မှုပုံစံပြဇယား**

ကျား	မ	ကျား+မ
ကိုင်းရှည် ထော်လာဂျီ လျှပ်စစ်မီး စေတီ တံတား ရေတွင်း		ဘုန်းကြီးကျောင်း လမ်း အိမ် နွား သချိုင်းကုန်း

ပါဝင်ဆွေးနွေးသူ -

ကျား - ၂၈ ဦး

မ - ၂၇ ဦး

မှတ်တမ်းတင်သူ -

အမည် - ဦးစိုင်းဇော်ထွန်း

ရာထူး - လူထုစည်းရုံးရေးမှူး

## အရင်းအမြစ်ထိန်းချုပ်မှုပုံစံဇယား သုံးသပ်ချက်

နားကွယ်ကျေးရွာရှိအမျိုးသား/သမီး အတူတူသုံးစွဲသော အရာများမှာ စပါးဂျီ၊ ရေတွင်း၊ ဘုန်းကြီးကျောင်း၊ စေတီ၊ လမ်း၊ အိမ်၊ တံတား၊ လျှပ်စစ်မီး၊ နွား၊ သချိုင်းနှင့် ကွမ်းသီးပင် တို့ကို အမျိုးသား/သမီး အတူတူထိန်းချုပ်ကြသည်။

အမျိုးသားများသည် ကိုင်းရှည်နှင့်ထော်လာဂျီတို့ကို သုံးစွဲကြပြီး ကိုင်းရှည်၊ ထော်လာဂျီ လျှပ်စစ်မီး စေတီ၊ တံတား နှင့် ရေတွင်းတို့ကိုလည်း အမျိုးသားများကသာ ထိန်းချုပ်ကြသည်။

အမျိုးသမီးများကို ရပ်ရေးရွာရေးကိစ္စများတွင် ဆွေးနွေးခွင့် ဆုံးဖြတ်ခွင့်ပေးခြင်းဖြင့် အမျိုးသားများနှင့် မတူသော ကျေးရွာ၏လိုအပ်ချက်များကို ပိုမိုသိရှိလာပြီး လုပ်ငန်း အကောင်အထည် ဖော်ရာတွင်လည်း အမျိုးသားများနှင့်တန်းတူ ဆွေးနွေးခွင့်ပေးခြင်းဖြင့် မိမိကိုယ်ကို ယုံကြည်မှုရှိလာပြီး ပြောရဲဆိုရဲဖြစ်လာမည်ဖြစ်သည်။

# ပင့်ကူအိမ်သုံးသပ်ခြင်းပြပုံ

ကျေးရွာအုပ်စုအမည် - ထီးစဲခါး

ကျေးရွာအမည် - နားကွယ်

ရက်စွဲ - ၃၀.၁၀.၂၀၁၇

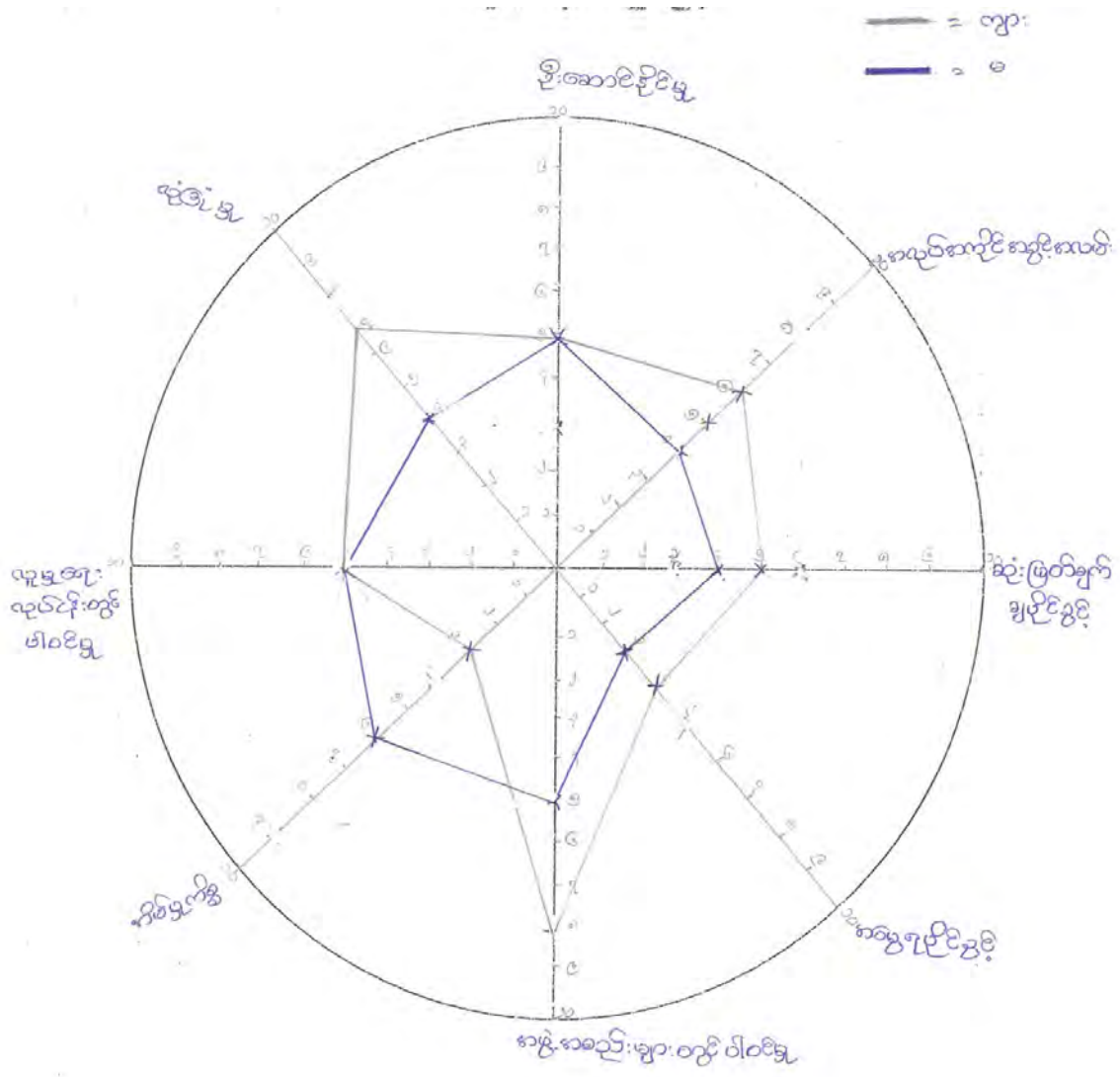

ပါဝင်ဆွေးနွေးသူ  
ကျား- ၂၀  
မ- ၁၆

မှတ်တမ်းတင်သူ  
အမည် - ဦးစိုင်းစောစွာ  
နေထူး - ကျေးရွာအုပ်စု၊ ရွာ၊ မြို့နယ်



## ပင့်ကူအိမ် သုံးသပ်ချက်

နားကွယ်ကျေးရွာ ၏ ပင့်ကူအိမ်ပုံကိုကြည့် ခြင်းအားဖြင့် အလုပ်အကိုင်အခွင့်အလမ်း ၊ ဆုံးဖြတ်ချက်ချပိုင်ခွင့်၊ အမွေရပိုင်ခွင့်၊ အဖွဲ့စည်းများတွင်ပါဝင်မှုနှင့် လုံခြုံမှုတို့တွင် အမျိုးသမီးများ အားနည်းနေသေးသည်။ အားနည်းရသည့်အကြောင်းရင်းမှာ ရှေးအယူအဆကြောင့်နှင့် မိမိကိုယ်ကို ယုံကြည်မှုအားနည်းခြင်းကြောင့် ဖြစ်သည်။

အလုပ်အကိုင်အခွင့်အလမ်းတွင် အမျိုးသမီးများအားနည်းနေခြင်း အကြောင်းရင်းမှာ အမျိုးသားများကဲ့သို့ အင်အားမရှိ၍ လယ်ယာသုံးပစ္စည်းများ မောင်းနှင်နိုင်စွမ်းမရှိသောကြောင့် ဖြစ်သည်။ ဆုံးဖြတ်ချက်ချပိုင်ခွင့်တွင်လည်း အမျိုးသမီးများသည် မိမိစိတ်ကို မနိုင်ခြင်း၊ ယုံကြည်မှု အားနည်းခြင်းတို့ကြောင့်ဖြစ်သည်။ အမွေရပိုင်ခွင့်တွင်လည်း အမျိုးသားများ အားသာနေခြင်းမှာ ရှေးအယူအဆကြောင့်နှင့် အမျိုးသားများသည် အိမ်ထောင်ဦးစီးဖြစ်သောကြောင့် အမွေရရှိမှုတွင် သာနေ ရခြင်း ဖြစ်သည်။

အဖွဲ့အစည်းများပါဝင်မှုတွင် အမျိုးသားနှင့် အမျိုးသမီး အများအပြားကွာခြားနေ ကြောင်းတွေ့ရသည်။ ကွာခြားသည့်အကြောင်းရင်းမှာ အမျိုးသမီးများသည် အိမ်မှုကိစ္စကိုသာ လုပ်နေ ရခြင်းနှင့် ကျေးရွာတွင် အမျိုးသမီးများကိုဦးစားပေးမှုမရှိပဲ အိမ်တွင်သာချန်လှပ်ထားခြင်းခံရခြင်း ကြောင့်ဖြစ်သည်။ လုံခြုံမှုတွင်လည်း အမျိုးသားများကသာ သာလွန်နေခြင်းဖြစ်သည်။ အကြောင်းမှာ ရပ်ရွာလုံခြုံမှုနှင့် မိမိအိမ်လုံခြုံမှု ပိုမိုပေးနိုင်ခြင်းကြောင့်ဖြစ်သည်။

လူမှုရေးလုပ်ငန်းများပါဝင်မှုတွင် အမျိုးသား/သမီးတန်းတူဖြစ်နေသည်။ ရပ်ရေးရွာရေး ကိစ္စနှင့် သာရေးနာရေးကိစ္စများတွင် အမျိုးသား/သမီးတန်းတူစွာ လုပ်ကိုင်သောကြောင့် ဖြစ်သည်။ အိမ်မှုကိစ္စတွင် အမျိုးသားများအားနည်းနေကြောင်း တွေ့ရသည်။ တစ်ချို့အမျိုးသားများသည် အိမ်မှုကိစ္စကို မိမိနှင့်မဆိုင်ဟု သတ်မှတ်ထားခြင်းကြောင့်လည်း ဖြစ်သည်။

## အဖွဲ့အစည်းချိတ်ဆက်မှု ပြပုံ (ကျေးရွာအတွင်း/အပြင်)

ကျေးရွာအုပ်စုအမည် - ထီးစဲခါး

ကျေးရွာအမည် - နားကွယ်

ရက်စွဲ - ၃၀.၁၀.၂၀၁၇

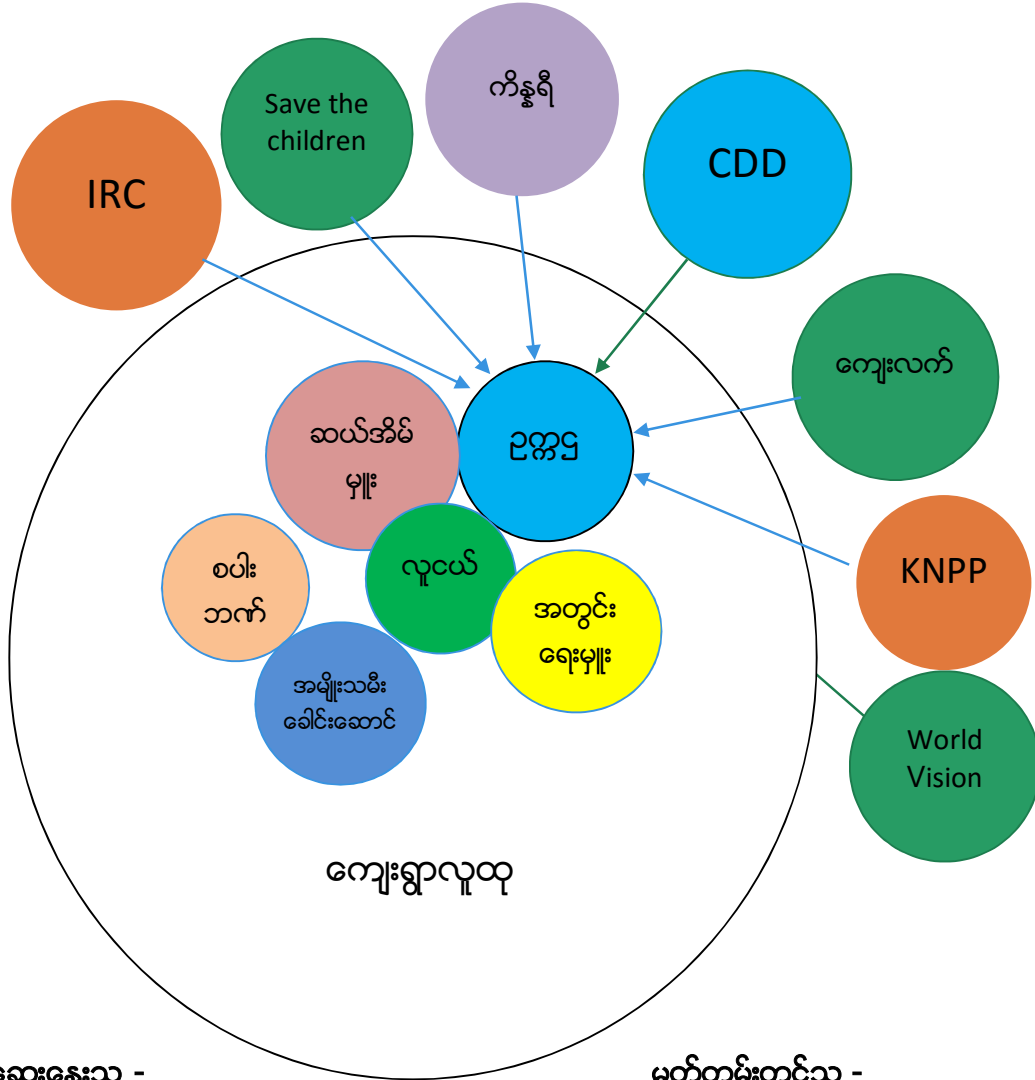

ပါဝင်ဆွေးနွေးသူ -

- ကျား - ၂၈ ဦး
- မ - ၂၇ ဦး

မှတ်တမ်းတင်သူ -

- အမည် - ဦးစိုင်းဇော်ထွန်း
- ရာထူး - လူထုစည်းရုံးရေးမှူး

## ကျေးရွာချိတ်ဆက်မှု သုံးသပ်ချက်

နားကွယ်ကျေးရွာအတွင်းရှိအဖွဲ့အစည်းများမှာ ဥက္ကဋ္ဌ၊ ဆယ်အိမ်မှူး၊ အတွင်းရေးမှူး၊ လူငယ်၊ အမျိုးသမီးခေါင်းဆောင်အဖွဲ့နှင့် စပါးဘဏ်အဖွဲ့တို့ပါဝင်ကြသည်။ ကျေးရွာပြင်ပ အဖွဲ့အစည်းများမှာ IRC၊ Save the Children၊ ကိန္နရီ၊ CDD၊ ကျေးလက်၊ KNPP နှင့် World Vision တို့ပါဝင်ကြသည်။

IRC အဖွဲ့သည် ကျေးရွာတွင်းရှိ အိမ်တိုင်းအိမ်တိုင်း သောက်သုံးရေထည့်ရန် စဉ်အိုးကြီးကို ပြုလုပ်ပေးခဲ့သည်။ World Vision အဖွဲ့သည်လည်း ငှက်ဖျားရောဂါနှင့် တီဘီရောဂါ ဖြစ်ပွားမှုရှိမရှိ စစ်ဆေးပြီး လိုအပ်သောဆေးဝါးနှင့် ခြင်ထောင်များကိုပါ ထောက်ပံ့ပေးသည်။

ကိန္နရီအဖွဲ့သည် ကျေးရွာလူထုကို အိမ်သာခွက်များနှင့် အိမ်သာဆောက်လုပ်ရန် နည်းလမ်းများလည်း ဖြန့်ဝေပေးခဲ့သည်။ စပါးဘဏ်အဖွဲ့မှ အမိုးသမီးငွေစုငွေချေးအဖွဲ့ ဖွဲ့စည်းပေးပြီး နည်းပညာများပေးခဲ့သည်။ ထို့အပြင် စိုက်ပျိုးမျိုးစေ့၊ ဝက်နှင့် ငါးမွေးမြူရန် ထောက်ပံ့ပေးခဲ့သည်။ တီကောင်မွေးမြူရေးလုပ်ငန်းကို ပြုလုပ်ပေးပြီး ကျေးရွာလူထုက ဂရုစိုက်မှု အားနည်း၍ အောင်မြင်မှု မရှိခဲ့ပေ။

Save the Children အဖွဲ့သည်လည်း ငှက်ဖျားရောဂါ နှင့်ပတ်သက်သော သွေးစစ်ပေးခြင်း၊ ဆေးဝါးများထောက်ပံ့ပေးခြင်း၊ ခြင်ထောင်များကိုလည်း ထောက်ပံ့ပေးခဲ့သည်။

KNPP အဖွဲ့သည် တစ်လတစ်ကြိမ်ကျေးရွာကွင်းဆင်း၍ ကျေးရွာလူထု လိုအပ်သော ဆေးဝါးများ ထောက်ပံ့ပေးခဲ့သည်။ 'အ'သုံးလုံးအဖွဲ့သည်လည်း စာမတတ်သော ကျေးရွာလူထုကို ရေးတတ်ဖတ်တတ်အောင် ပြန်လည်သင်ကြားပေးသည်။

ကျေးရွာစီ/ထောက်ကော်မတီဖွဲ့စည်းပုံဇယား

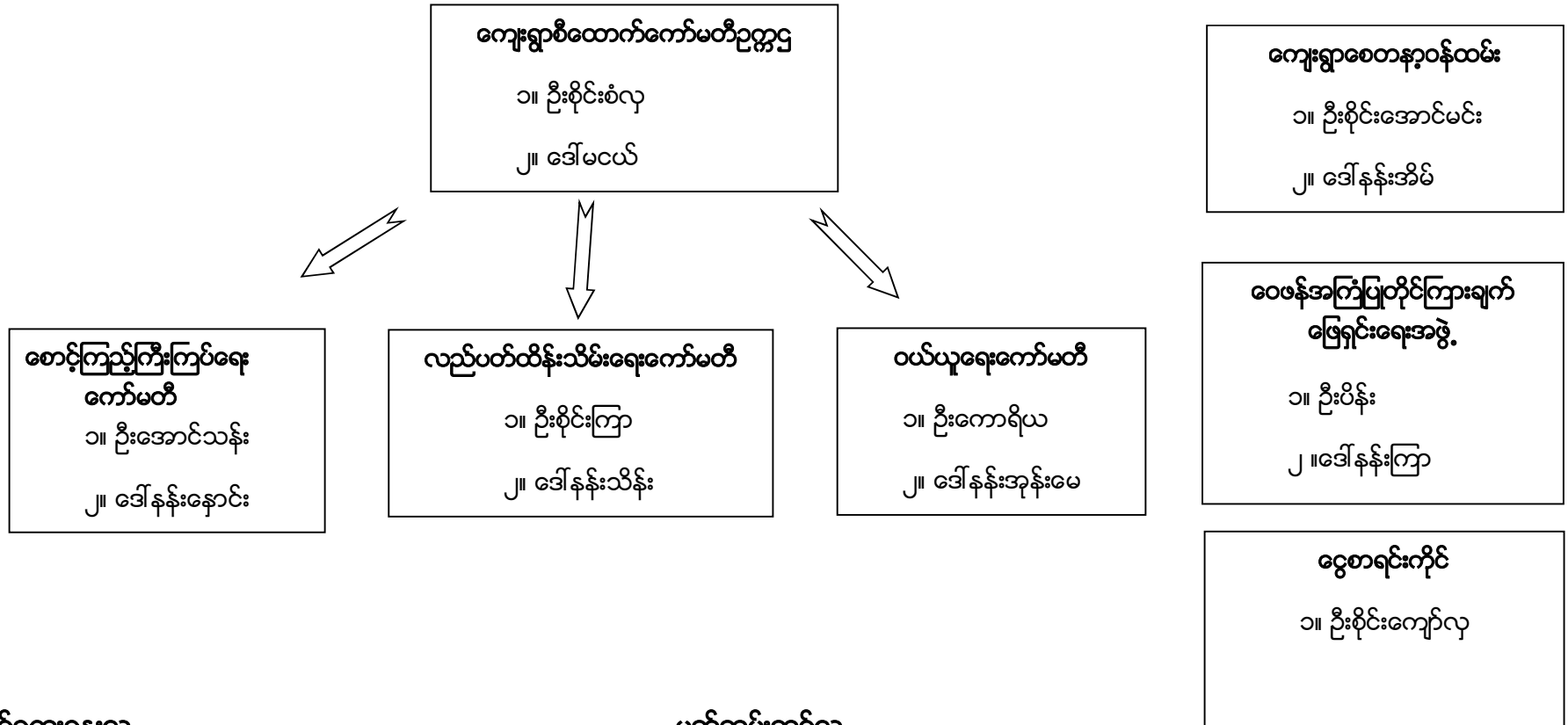

ပါဝင်ဆွေးနွေးသူ

- ကျား - ၄ ဦး
- မ - ၄ ဦး

မှတ်တမ်းတင်သူ

- အမည် - ဦးစိုင်းဇော်ထွန်း
- ရာထူး - လူထုစည်းရုံးရေးမှူး

ကျေးရွာအုပ်စုစီထောက်ကော်မတီဖွဲ့စည်းပုံဇယား

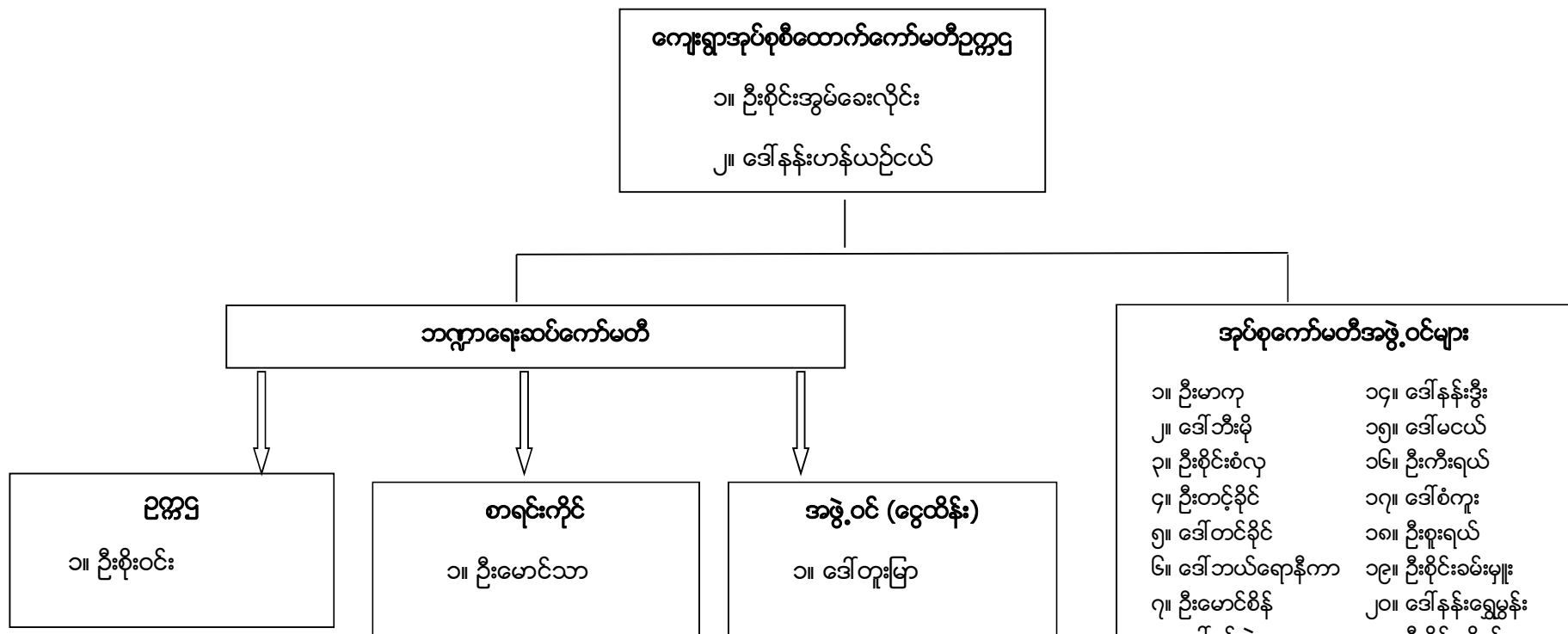

ပါဝင်ဆွေးနွေးသူ -

- ကျား - ၄၂ ဦး
- မ - ၁၁ ဦး

မှတ်တမ်းတင်သူ -

- အမည် - ဦးစိုင်းဇော်ထွန်း
- ရာထူး - လူထုစည်းရုံးရေးမှူး

ပုံစံ - ၈ - ၁ ကျေးရွာအခြေခံအချက်အလက်များ (Form PC 1)

လမ်းညွှန်ချက်။ ကျေးရွာတစ်ရွာသို့ ပထမဆုံးမိတ်ဆက်ခရီး သွားရောက်သောအခါ လူထုစည်းရုံးရေးမှူးသည် ကျေးရွာ ခေါင်းဆောင်များအား ကျေးရွာအချက်အလက်များကို မေတ္တာရပ်ခံ၍ တောင်းခံရသည်။ ဤအချက်အလက်များကို စီမံကိန်း မိတ်ဆက်အစည်းဝေးမတိုင်မီတောင်းခံရမည်။ စီမံကိန်းမိတ်ဆက်အစည်းဝေးတွင် လူထုစည်းရုံးရေးမှူးသည် ဤအချက်အလက် များအား စစ်ဆေးပြီး မှန်ကန်အောင်ပြုလုပ်ရမည်။ ပြီးနောက်တွင် လူထုစည်းရုံးရေးမှူးမှ သတင်းအချက်အလက်ထံသို့ Tablets မှ တဆင့် ဖြည့်သွင်းရမည်။

ကျေးရွာခေါင်းဆောင် အမည် ဒ်.ခိုင်အောင်	ကျေးရွာခေါင်းဆောင်၏ ဖုန်းနံပါတ် ၀၅-၇၇၈၇၈၄၂၅၃	လူထုစည်းရုံးရေးမှူး၏ အမည် ဒ်.ခိုင်ကျော်စွာ
ပြည်နယ်/တိုင်းဒေသကြီး maw	မြို့နယ် ကျွဲငံမြို့နယ်	ကျေးရွာအုပ်စု တီးဝဲခါ၊ ကျေးရွာ နားကွယ်

က။ လူဦးရေ

လူမျိုးစု	အိမ်ထောင်စုအရေအတွက်	ကိုးကွယ်သည့်ဘာသာ	အိမ်ထောင်စုအရေအတွက်
လူမျိုးစု (၁) --- ၅၆၁	၄၄ အိမ်	ဘာသာ (၁) --- ၄၆၅	၄၄
လူမျိုးစု (၂) -----		ဘာသာ (၂) -----	
လူမျိုးစု (၃) -----		ဘာသာ (၃) -----	
လူမျိုးစုရော -----		ဘာသာရော -----	
အခြား	အရေအတွက်		
မသန်စွမ်းသူများ			
သက်ကြီးရွယ်အိုများ (၆၅ နှစ် နှင့် အထက်)	၆၁		
စစ်ဘေးရှောင်			

	အမျိုးသား (အရေအတွက်)	အမျိုးသမီး (အရေအတွက်)
လူဦးရေ		
လူမျိုးစု (၁) --- ၅၆၁	၅၀၁	၅၀၇
လူမျိုးစု (၂) -----		
လူမျိုးစု (၃) -----		
အခြား		
အိမ်ထောင်ဦးစီး	၃၄	၁၀

(ခ) အခြေခံအဆောက်အအုံ အသုံးအဆောင်များ

စာသင်ကျောင်း	အမှတ် ခြံစံပါ	ကျန်းမာရေး	အမှတ် ခြံစံပါ	ဘာသာရေး အဆောက် အအုံများ	အမှတ် ခြံစံပါ
အထက်တန်းကျောင်း	<input type="checkbox"/>	ဆေးရုံ	<input type="checkbox"/>	ဝေဝတီ	<input checked="" type="checkbox"/>
အလယ်တန်းကျောင်း	<input type="checkbox"/>	ကျန်းမာရေးဌာန	<input type="checkbox"/>	ဘုန်းကြီးကျောင်း	<input checked="" type="checkbox"/>
မူလတန်းကျောင်း	<input type="checkbox"/>	ကျန်းမာရေးဌာနခွဲ	<input type="checkbox"/>	ဟိန္ဒူဘုရားကျောင်း	<input type="checkbox"/>
မူကြိုကျောင်း	<input type="checkbox"/>	ဆေးပေးခန်း	<input type="checkbox"/>	ခရစ်ယာန်ကျောင်း	<input type="checkbox"/>
အခြား	<input type="checkbox"/>	အခြား	<input type="checkbox"/>	ဗလီ	<input type="checkbox"/>
				အခြား	<input type="checkbox"/>
မှတ်ချက်		မှတ်ချက်		မှတ်ချက်	

(ဂ) ကျွမ်းကျင်သူများမှတ်တမ်း (ကျေးရွာတွင်နေထိုင်သော သို့မဟုတ် တခြားရွာမှလာရောက်သော ကျွမ်းကျင်သူများ)

(၁) စာသင်ကျောင်း			(၂) ကျန်းမာရေး			(၃) လက်မှုပညာရှင်		
	ရွာတွင်နေ ထိုင်သူ	အခြားရွာမှ လာသူ		ရွာတွင်နေ ထိုင်သူ	အခြား ရွာမှ လာသူ		ရွာတွင် နေထိုင်သူ	အခြားရွာ မှလာသူ
မူလတန်းပြဆရာ/မ	<input type="checkbox"/>	<input type="checkbox"/>	ဆရာဝန်	<input type="checkbox"/>	<input type="checkbox"/>	လက်သမား	<input type="checkbox"/>	<input type="checkbox"/>
အထက်တန်းပြဆရာ/မ	<input type="checkbox"/>	<input type="checkbox"/>	လက်ထောက် ကျန်းမာရေးမှူး	<input type="checkbox"/>	<input type="checkbox"/>	ပန်းရံ	<input type="checkbox"/>	<input type="checkbox"/>
အလယ်တန်းပြဆရာ/မ	<input type="checkbox"/>	<input type="checkbox"/>	အမျိုးသမီးကျန်းမာရေး ဆရာမ	<input checked="" type="checkbox"/>	<input checked="" type="checkbox"/>	လျှင်စစ်ကျွမ်းကျင်၊ စီးသမား	<input type="checkbox"/>	<input type="checkbox"/>
မူကြိုဆရာ/မ	<input type="checkbox"/>	<input type="checkbox"/>	သားဖွားဆရာမ	<input type="checkbox"/>	<input type="checkbox"/>	ရေပိုက်သွယ်သူ	<input type="checkbox"/>	<input type="checkbox"/>
အခြား	<input type="checkbox"/>	<input type="checkbox"/>	ပြည်သူ့ကျန်းမာရေးလုပ်သား	<input type="checkbox"/>	<input type="checkbox"/>	စက်ပြင်ဆရာ	<input type="checkbox"/>	<input type="checkbox"/>
မှတ်ချက်			မှတ်ချက်			မှတ်ချက်		

(ဃ) ကျေးရွာသို့ ရောက်ရှိနိုင်သည့် လမ်းအခြေအနေ /ကျေးရွာတစ်ရွာသည် ၎င်း၏ ကျေးရွာအုပ်စုနှင့် ဆက်သွယ်ထားသော လမ်းအခြေအနေ (အောက်ပါတို့ကိုပိုင်းပါ)

ကျောက်ကြမ်းလမ်း      ကတ္တရာလမ်း      ကွန်ကရစ်လမ်း      မော်တော်ဆိုင်ကယ်လမ်း  
 ကျောက်ခင်းလမ်း      မြေသားလမ်း      လူသွားလမ်း      အခြား \_\_\_\_\_

(င) ကျေးရွာဖွံ့ဖြိုးမှုစီမံချက်

- (၁) လူထုဗဟိုပြုစီမံကိန်းမစတင်မီ ဤကျေးရွာတွင်ကျေးရွာဖွံ့ဖြိုးမှု စီမံချက်ရှိခဲ့ပါသလား? ပိုင်းပါ  
ရှိပါသည် /မရှိပါ/မသိပါ
- (၂) ရှိခဲ့ပါလျှင် ဤစီမံချက်ကို မည်သည့် ခုနှစ်တွင်ပြင်ဆင်ခဲ့ပါသနည်း? နှစ်-----/မသိပါ
- (၃) ဤစီမံချက်ကို မြို့နယ်မှအတည်ပြုခဲ့ပါသလား? ပြုခဲ့ပါသည် /မပြုခဲ့ပါ /မသိပါ

(စ) ခရီးအကွာအဝေး

(၁) ဤကျေးရွာ၏ဗဟိုမှ ၎င်းကျေးရွာအုပ်စု၏ဗဟိုအထိ ခရီးမိုင်မည်မျှကွာဝေးသနည်း? မိုင်-----/မသိပါ

(၂) ဤကျေးရွာမှ ၎င်းကျေးရွာအုပ်စုဗဟိုအထိ သွားလာရာတွင်ကြာမြင့်သည့်အချိန်။

ခြောက်သွေ့ရာသီတွင်ကြာချိန် 10 မိနစ် ----- ထော်လာဂျီ/မော်တော်ဆိုင်ကယ်/ခြေလျင်/လား/မော်တော်ဘုတ်/  
အခြား -----

မိုးရာသီတွင်ကြာချိန် ၅၀ မိနစ် ----- ထော်လာဂျီ/မော်တော်ဆိုင်ကယ်/ခြေလျင်/လား/မော်တော်ဘုတ်/  
အခြား -----

(ဆ) ပတ်ဝန်းကျင်ဆိုင်ရာ သဘာဝဘေးအန္တရာယ်

ဤကျေးရွာတွင် ရေကြီးခြင်းကဲ့သို့ သဘာဝဘေးအန္တရာယ်ကျရောက်ဖူးခြင်း ရှိပါသလား။

မရှိပါ  ရှိပါသည် ရှိလျှင်ဖော်ပြပါ ----- ကျေးရွာခြေ

(ဇ) ကျေးရွာတွင် ဖွဲ့စည်းထားသော အဖွဲ့အစည်းများ

လူထုဗဟိုပြုစီမံကိန်းမတိုင်မီ ဤကျေးရွာတွင် ကျေးရွာဖွံ့ဖြိုးရေးအတွက် အစိုးရ (သို့) ရွာသားများကိုယ်တိုင်(သို့) စီမံကိန်းတစ်ခုခုမှ ဖွဲ့စည်းထားသည့် အဖွဲ့အစည်းများရှိပါသလား။

(၁) -----

(၂) -----

(ဈ) အထွေထွေအုပ်ချုပ်ရေး ဦးစီးဌာန (GAD) မှ မှတ်တမ်းတင်ထားခြင်း

ဤကျေးရွာသည် အထွေထွေအုပ်ချုပ်ရေး ဦးစီးဌာန (GAD) မှ မှတ်တမ်းတင်ထားမှု ရှိပါသလား။

မရှိပါ  ရှိပါသည်

ကျေးရွာခေါင်းဆောင်

အမည် ဒေါ်နီနီ

လက်မှတ် ၁၂ ဇန.စွဲ 31-10-2017

လူထုစည်းရုံးရေးမှူး

အမည် ဒေါ်နီနီ

လက်မှတ် ၁၂ ဇန.စွဲ 31-10-2017



ပုံစံ - ၈ - ၂ - စီမံကိန်းစက်ဝန်းအချိန်ဇယား (PC 2)

လမ်းညွှန်ချက်၊ သက်ဆိုင်ရာလူထုစည်းရုံးရေးမှူး/လက်ထောက်နည်းပညာမှူးများမှ စီမံကိန်းစက်ဝန်းအဆင့်တစ်ခုစီပြီးစီးတိုင်း ကျေးရွာနှင့် ကျေးရွာအုပ်စုအတွက် ဤပုံစံကို ဖြည့်သွင်းရမည်။

စည်းရုံးရေးမှူး/ဝန်ထမ်း အမည် ဒိုးနိုင်းဇော်ထွန်း

နေ့စွဲ 30.10.2017

စက်ဝန်းအားအမှတ်ခြစ်ပါ  စက်ဝန်း(၁)  စက်ဝန်း(၂)  စက်ဝန်း(၃)  
 စက်ဝန်း (၄)

ပြည်နယ်/တိုင်း ကယား မြို့နယ် လှိုင်ကော် ကျေးရွာအုပ်စု တီခါခါ ကျေးရွာ နားကွယ်

စီမံကိန်းဆောင်ရွက်မှုအဆင့်များ	နေ့စွဲ		အစည်းအဝေးတွင်တက်ရောက်သူအရေအတွက်			
	စတင်သည့်နေ့	ပြီးဆုံးသည့်နေ့	အမျိုးသားအရေအတွက်	အမျိုးသမီးအရေအတွက်	အိမ်ထောင်စုအရေအတွက်	လူမျိုးစုတက်ရောက်သူအရေအတွက်နှင့် လူမျိုးစုအမည်
၁။ ကျေးရွာစီမံကိန်း မိတ်ဆက်အစည်းအဝေး	30-10-17	30-10-17	၂၀ ဦး	၁၆ ဦး	၃၆ နိမ့်	၅၆၁၊ ၃၆၃
၂။ ကျေးရွာဖွံ့ဖြိုးရေး စီမံချက်ရေးဆွဲခြင်းအစည်းအဝေး	30-10-17	30-10-17	၂၀ ဦး	၁၆ ဦး	၃၆ နိမ့်	၅၆၁၊ (၄/၆) ဦး
၃။ ကျေးရွာအုပ်စု လုပ်ငန်းဆုံးဖြတ်ချက်ချသည့်အစည်းအဝေး	11-11-17	11-11-17	၄၂ ဦး	၁၁ ဦး		၅၆၁-၂၄ ကယား - ၁၄ ကယား-၁၂ ပုခိုင်း-၂ ပဇာ -၂
၄။ မြို့နယ်အဆင့် စီမံကိန်းရေးဆွဲရေးနှင့် အကောင်အထည်ဖော်ရေးကော်မတီ၏ စီမံကိန်း သုံးသပ်မှုအစည်းအဝေး			မလို	မလို	မလို	မလို
၅။ မြို့နယ် စီမံကိန်းရေးဆွဲရေးနှင့် အကောင်အထည်ဖော်ရေး ကော်မတီ၏ဆုံးဖြတ်မှုကို ရွာသို့ အသိပေးအကြောင်းကြားသည့် အစည်းအဝေး	၆-12-17	၆-12-17				
၆။ စီမံကိန်းလုပ်ငန်းခွဲစီမံချက်ရေးဆွဲခြင်းအစည်းအဝေး						
၆.၁။ စီမံကိန်းလုပ်ငန်း အကောင်အထည်ဖော် ရေးရေးအစီအစဉ် ရေးဆွဲခြင်း						

၆.၂။ ဝယ်ယူရေးအစီအစဉ် ရေးဆွဲခြင်း						
၆.၃။ ဘဏ္ဍာရေးကုန်ကျမှု လျာထားအစီအစဉ် ရေးဆွဲခြင်း						
၆.၄။ ပြင်/ထိန်းအစီအစဉ် ရေးဆွဲခြင်း						
၇။ စီမံကိန်းလုပ်ငန်းခွဲ တိုးတက်မှု စောင့်ကြည့် အစည်းအဝေး ၇.၁။ အစည်းအဝေး ပထမအကြိမ် ၇.၂။ အစည်းအဝေး ဒုတိယအကြိမ် ၇.၃။ အစည်းအဝေး တတိယအကြိမ်						
၈။ စီမံကိန်းလုပ်ငန်းခွဲ အပြီးသတ်စစ်ဆေးခြင်း အစည်းအဝေး						
၉။ လူထုစစ်ဆေးပွဲအစည်းအဝေး						

ပုံစံ - စ - ၃ ကျေးရွာဖွံ့ဖြိုးရေး ဦးစားပေးအစီအစဉ် (Form PC 3)

လမ်းညွှန်ချက်၊ အဆင့်(၃) ကျေးရွာမှိုက်မှန်းချက်အစည်းအဝေး ပြီးဆုံးသောအခါ ကျေးရွာစီမံကိန်း အထောက်အကူပြု ကော်မတီသည် လူထုစည်းရုံးရေးမှူးအကူအညီဖြင့် ဤပုံစံကိုပြည့်စုံအောင် ဖြည့်သွင်းရမည်။

လူထုစည်းရုံးရေးမှူး/ဝန်ထမ်း အမည် ဒေါ်ခင်အေးထွန်း

နေ့စွဲ ၁၀.၁၀.၂၀၁၇ စက်ဝန်းအား အမှတ်ခြစ်ပါ (✓) □ စက်ဝန်း(၁)   
 □ စက်ဝန်း(၂) □ စက်ဝန်း(၃) □ စက်ဝန်း(၄)

ပြည်နယ်/တိုင်း ကယား မြို့နယ် ကျွန်းကျွန်း ကျေးရွာအုပ်စု အိမ်ခြံ ကျေးရွာ ကျွန်းကျွန်း

က။ အခက်အခဲအတားအဆီးများအားဆွေးနွေးခြင်း - ယခုလက်ရှိအခြေအနေတွင် ဤကျေးရွာဖွံ့ဖြိုးတိုးတက်ရေးအတွက် အဓိက အခက်အခဲအတားအဆီးများသည် မည်သည့်များဖြစ်ပါသနည်း။ (အမျိုးသား/သမီး အနည်းဆုံးအခက်အခဲ ၅ ခုစီဖော်ပြပါ)

အမျိုးသား အဖွဲ့မှ တင်ပြသောအခက်အခဲအတားအဆီးများ		အမျိုးသမီး အဖွဲ့မှ တင်ပြသောအခက်အခဲအတားအဆီးများ	
၁	ကျေးရွာအုပ်စုအတွင်း မြေယာမရှိခြင်း	၁	တံတားပျက်စီးခြင်း၊ ရေအခက်ခဲခြင်း
၂	အခက်ခဲအတားအဆီးများ မရှိခြင်း	၂	ရေအခက်ခဲအတားအဆီးများ မရှိခြင်း
၃	ကျေးရွာအုပ်စုအတွင်း မြေယာမရှိခြင်း	၃	ကျေးရွာအုပ်စုအတွင်း မြေယာမရှိခြင်း
၄	ကျေးရွာအုပ်စုအတွင်း မြေယာမရှိခြင်း	၄	ကျေးရွာအုပ်စုအတွင်း မြေယာမရှိခြင်း
၅	ကျေးရွာအုပ်စုအတွင်း မြေယာမရှိခြင်း	၅	ကျေးရွာအုပ်စုအတွင်း မြေယာမရှိခြင်း
၆		၆	
၇		၇	
၈		၈	
၉		၉	
၁၀		၁၀	

ခ။ မှိုက်မှန်းခြင်း - နောင်လာမည့် ( ၅ )နှစ် အတွင်း ကျေးရွာဖွံ့ဖြိုးရေး မှိုက်မှန်းလျာထားချက်များအား တင်ပြပါ။

အမျိုးသားအဖွဲ့မှ တင်ပြသောမှိုက်မှန်းချက်များ		အမျိုးသမီးအဖွဲ့မှ တင်ပြသောမှိုက်မှန်းချက်များ	
၁	ကျေးရွာအုပ်စုအတွင်း မြေယာမရှိခြင်း	၁	ကျေးရွာအုပ်စုအတွင်း မြေယာမရှိခြင်း
၂	ကျေးရွာအုပ်စုအတွင်း မြေယာမရှိခြင်း	၂	ကျေးရွာအုပ်စုအတွင်း မြေယာမရှိခြင်း
၃	ကျေးရွာအုပ်စုအတွင်း မြေယာမရှိခြင်း	၃	ကျေးရွာအုပ်စုအတွင်း မြေယာမရှိခြင်း
၄	ကျေးရွာအုပ်စုအတွင်း မြေယာမရှိခြင်း	၄	ကျေးရွာအုပ်စုအတွင်း မြေယာမရှိခြင်း
၅	ကျေးရွာအုပ်စုအတွင်း မြေယာမရှိခြင်း	၅	ကျေးရွာအုပ်စုအတွင်း မြေယာမရှိခြင်း
၆	ကျေးရွာအုပ်စုအတွင်း မြေယာမရှိခြင်း	၆	ကျေးရွာအုပ်စုအတွင်း မြေယာမရှိခြင်း
၇		၇	
၈		၈	
၉		၉	
၁၀		၁၀	

ဂ။ လူထုစီမံကိန်း၏ လာမည့် ( ၄ ) နှစ်အတွက် အကျုံးဝင်သော ဦးစားပေး ဖွံ့ဖြိုးတိုးတက်မှု လုပ်ငန်း အစီအစဉ်များအားဖော်ပြပါ။

အဆင့်	ကျေးရွာအတွက် ဦးစားပေး ဖွံ့ဖြိုးတိုးတက်မှု လုပ်ငန်းစဉ်များ	အဆိုပြုသူ (အမျိုးသားများ/ အမျိုးသမီးများ/အမျိုးသား+ အမျိုးသမီး)	ခန့်မှန်းကုန်ကျ စရိတ်	အကျိုးခံစားခွင့်ရှိသူ ခန့်မှန်းခြေ အရေအတွက်
၁	ရွာတွင်တံတားမြေပြင်ခြင်း	m	၂၀ သိန်း	၂၀၄ ဦး
၂	ရွာတွင်လမ်းမြေပြင်ခြင်း	m+၈	၁၅၀ သိန်း	၂၀၇ ဦး
၃	စာသင်ကျောင်းခြံတူးဖျက်ခြင်း	၆	၈၀ သိန်း	၂၀၄ ဦး
၄	ခရီးမဆောင်တံတားဆောက်ခြင်း	m	၁၂၀ သိန်း	၂၀၄ ဦး
၅				
၆				
၇				
၈				

ဃ။ လူထုစီမံကိန်း၏ လာမည့် (၄) နှစ်အတွက် အကျုံးမဝင်သော ဦးစားပေး ဖွံ့ဖြိုးတိုးတက်မှု လုပ်ငန်း အစီအစဉ်များအားဖော်ပြပါ။

အဆင့်	ကျေးရွာအတွက် ဦးစားပေး ဖွံ့ဖြိုး တိုးတက်မှု လုပ်ငန်းစဉ်များ	အဆိုပြုသူ (အမျိုးသားများ/ အမျိုးသမီးများ/အမျိုးသား+ အမျိုးသမီး)	အခန်းကဏ္ဍ
၁	နယ်လမ်းဆေးသန့်ရေးဖွဲ့စည်းခြင်း	၆	
၂	သတင်းစာ		
၃			
၄			
၅			

ခေါင်းဆောင်၊ ကျေးရွာစီမံကိန်းအထောက်အကူပြုကော်မတီမှ အတည်ပြုသည်။

အမည် ဒေါ်နီနီ လက်မှတ် ..... နေ့စွဲ 30.10.2017

ပုံစံ ၃ (၂) - ရွေးချယ်ရေးအဖွဲ့၏အစည်းအဝေးအစီရင်ခံစာ

နေ့ရက်	၃၀-၁၀-၂၀၁၇	အချိန်	၃၆ နာရီ မှ ၃၈ ... ၁၁ ထိ
နေရာ	နားကွယ်ဘုန်းကြီးကျောင်း	ကျေးရွာအုပ်စု/ကျေးရွာ	တီ၊ခဲဒါ၊ / နားကွယ်
မြို့နယ်	ဖျိုင်ကော်	ပြည်နယ်	ကယား
အစည်းအဝေးအစီအစဉ်			
၁	မိတ်ဆက်ခြင်း၊ အုပ်ချုပ်ရေးဗဟိုဌာနနှင့်အဖွဲ့အစည်းဖွဲ့စည်းခြင်း။		
၂	စီမံကိန်းကော်မရှီ၊ အကောင်အထည်ဖော်ခြင်း၊ စေတနာ့ဝန်ထမ်းရွေးချယ်ခြင်း။		
၃	PAA ရေးဆွဲခြင်း၊ ပြန်လည်ကန့်သတ်ခြင်း		
၄	ကျေးရွာအဖွဲ့အစည်းဖွဲ့စည်းမှု၊ မြေပုံဖော်ခြင်း၊ နှင့်အဖွဲ့အစည်းရွေးချယ်ခြင်း။		
၅	ကော်မတီဖွဲ့စည်းခြင်း၊ စီမံကိန်းအဖွဲ့၊ အဖွဲ့ဝင်/မဝင် နှင့်အဖွဲ့အစည်းရွေးချယ်ခြင်း၊ စေတနာ့ဝန်ထမ်းရွေးချယ်ခြင်း။		
ဆွေးနွေးသည့်အကြောင်းအရာများ			ဦးဆောင်ဆွေးနွေးသူ
၁။	မိတ်ဆက်ခြင်း၊ ဝန်ထမ်းရွေးချယ်ခြင်း၊ အကောင်အထည်ဖော်ခြင်း၊ မြေပုံဖော်ခြင်း၊ စေတနာ့ဝန်ထမ်းရွေးချယ်ခြင်း။	ဒေါ်နိုင်းအေးအောင်	ဒေါ်နိုင်းအေးအောင် ဒေါ်နိုင်းအေးအောင် ဒေါ်နိုင်းအေးအောင်
၂။	စီမံကိန်းကော်မရှီ၊ နှင့် စီမံကိန်းအကောင်အထည်ဖော်ခြင်း။		
၃။	ကော်မတီဖွဲ့စည်းမှု၊ ကော်မတီဖွဲ့စည်းမှု၊ ပြန်လည်ရွေးချယ်ခြင်း၊ စေတနာ့ဝန်ထမ်းရွေးချယ်ခြင်း။		
၄။	PAA ဖွဲ့စည်းမှု၊ ပြန်လည်ဖော်ပြခြင်း၊ မြေပုံဖော်ခြင်း၊ စေတနာ့ဝန်ထမ်းရွေးချယ်ခြင်း။		
၅။	ကျေးရွာအဖွဲ့အစည်းဖွဲ့စည်းမှု၊ မြေပုံဖော်ခြင်း၊ နှင့်အဖွဲ့အစည်းရွေးချယ်ခြင်း။		
၆။	အဖွဲ့ဝင်/မဝင် သတ်မှတ်ခြင်း၊ အဖွဲ့အစည်းရွေးချယ်ခြင်း၊ စေတနာ့ဝန်ထမ်းရွေးချယ်ခြင်း။		
ဆွေးနွေးဆုံးဖြတ်ချက်များ-			
<ul style="list-style-type: none"> <li>- ကော်မတီဖွဲ့စည်းမှု၊ စေတနာ့ဝန်ထမ်းရွေးချယ်ခြင်း၊ မြေပုံဖော်ခြင်း၊ စေတနာ့ဝန်ထမ်းရွေးချယ်ခြင်း။</li> <li>- ပထမဦးစားပေးရွေးချယ်ခြင်း၊ စေတနာ့ဝန်ထမ်းရွေးချယ်ခြင်း။</li> </ul>			
အကြံပြုချက်များ-			
<ul style="list-style-type: none"> <li>- အကြံပြုချက်များ၊ စေတနာ့ဝန်ထမ်းရွေးချယ်ခြင်း၊ မြေပုံဖော်ခြင်း၊ စေတနာ့ဝန်ထမ်းရွေးချယ်ခြင်း။</li> </ul>			

မှတ်တမ်းပြုစုသူ - ဒေါ်နိုင်းအေးအောင်  
ရာထူး - အဖွဲ့အစည်းအဖွဲ့ဝင်

ဦးစားပေးလုပ်ငန်းအကျဉ်းချုပ်ဇယား

စဉ်	လုပ်ငန်းအမည်	ဦးစားပေး အဆင့်	အဆိုပြုသူ (ကျား)	အဆိုပြုသူ (မ)	အဆိုပြုသူ (ကျား+မ)	မှတ်ချက်
၁။	ခန်းမဆောင်တည်ဆောက်ခြင်း	၁			✓	
၂။	ရွာတွင်းလမ်းခင်းခြင်း	၂			✓	
၃။	ရွာတွင်းတံတားငယ်ပြုပြင်ခြင်း	၃			✓	
၄။	စာကြည့်တိုက်တည်ဆောက်ခြင်း	၄		✓		
၅။	ဆေးပေးခန်းတည်ဆောက်ခြင်း	၅		✓		
၆။	ရွာဝင်တံတားတည်ဆောက်ခြင်း	၆			✓	
၇။						

### ကဏ္ဍအလိုက်ဦးစားပေးဖွံ့ဖြိုးရေးလုပ်ငန်းစဉ်များ

နောက်ဆက်တွဲ(၄) ခြားနားသောအပိုင်းများအတွက် ဦးစားပေးဖွံ့ဖြိုးရေးလုပ်ငန်းစဉ်များအနှစ်ချုပ် မူရင်းအား VPSC တွင် ထားရှိရပါမည်။ အခြားဌာနဆိုင်ရာများနှင့် ညှိနှိုင်းရန်အတွက် မိတ္တူအား TPIC သို့ပို့ရပါမည်။ MIS Data အဖြစ်သွင်းရန်မလိုအပ်ပါ။

	အဆင့်	လုပ်ငန်း	ဦးစားပေး	လ/နှစ်	ကျေးရွာမှ တာဝန်ခံသူ(သို့) အုပ်စု	ပြင်ပမှ မည်သူ ထောက်ပံ့မလဲ
အခြေခံအဆောက်အအုံ	၁	စာကြည့်တိုက်တည်ဆောက်ခြင်း	မ (✓) ကျား( )			
	၂	ဆေးခန်းတည်ဆောက်ခြင်း	မ (✓) ကျား( )			
	၃	ခန်းမဆောင်တည်ဆောက်ခြင်း	မ (✓) ကျား(✓)			
	၄		မ ( ) ကျား( )			
	၅		မ ( ) ကျား( )			
အသက်မွေးဝမ်းကြောင်း/ စိုက်ပျိုးရေး	၁		မ ( ) ကျား( )			
	၂		မ ( ) ကျား( )			
	၃		မ ( ) ကျား( )			
	၄		မ ( ) ကျား( )			
	၅		မ ( ) ကျား( )			
ကျန်းမာရေးနှင့် အာဟာရ	၁		မ ( ) ကျား( )			
	၂		မ ( ) ကျား( )			
	၃		မ ( ) ကျား( )			
	၄		မ ( )			

			ကျား( )			
	၅		မ ( ) ကျား( )			
အောက်ဖော်ပြပါအတိုင်း						
ကျန်းမာရေးနှင့် အာဟာရ	၁		မ ( ) ကျား( )			
	၂		မ ( ) ကျား( )			
	၃		မ ( ) ကျား( )			
	၄		မ ( ) ကျား( )			
	၅		မ ( ) ကျား( )			
ပညာရေး	၁		မ ( ) ကျား( )			
	၂		မ ( ) ကျား( )			
	၃		မ ( ) ကျား( )			
	၄		မ ( ) ကျား( )			
	၅		မ ( ) ကျား( )			
အခြား	၁	ရွာဝင်တံတားတည်ဆောက်ခြင်း	မ ( ✓ ) ကျား( ✓ )			
	၂	ရွာတွင်းတံတားငယ်	မ ( ✓ ) ကျား( ✓ )			
	၃	ကျောက်ချောလမ်းခင်းခြင်း	မ ( ✓ ) ကျား( ✓ )			
	၄		မ ( ) ကျား( )			
	၅		မ ( ) ကျား( )			



လုပ်ငန်းဆောင်ရွက်မှုမှတ်တမ်းခါတ်ပုံများ

