



ပြည်ထောင်စုမြန်မာနိုင်ငံတော်အစိုးရ  
စိုက်ပျိုးရေး၊ မွေးမြူရေးနှင့် ဆည်မြောင်းဝန်ကြီးဌာ  
ကျေးလက်ဒေသဖွံ့ဖြိုးတိုးတက်ရေးဦးစီးဌာန

**National Community Driven Development Project**

လူထုပဟိုပြုစီမံကိန်း၊ လှိုင်းဘွဲ့မြို့နယ်

ကျေးရွာဖွံ့ဖြိုးရေးအစီအစဉ်



တဝန်ဖန်ရကျေးရွာအုပ်စု  
နားဒိတ်ကျေးရွာ

လှိုင်းဘွဲ့မြို့နယ်၊ ကရင်ပြည်နယ်

၂၀၁၉ ခုနှစ်

## မာတိကာ

<u>စဉ်</u>	<u>အကြောင်းအရာ</u>	<u>စာမျက်နှာ</u>
၁။	လှိုင်းဘွဲ့မြို့နယ်အခြေပြမြေပုံ .....	၁
၂။	ကျေးရွာမြေပုံ (တည်နေရာ) .....	၂
၃။	အုပ်စုတွင်ပါဝင်သော ကျေးရွာများစာရင်း .....	၃
၄။	ကျေးရွာအခြေခံအချက်အလက်များ (ကျေးရွာသမိုင်းကြောင်း) .....	၄-၅
၅။	လူထုပူးပေါင်းပါဝင်သော လူမှုဆန်းစစ်ခြင်းနှင့် အကဲဖြတ်ခြင်း လုပ်ငန်းစဉ် (PSA/PRA) အကျဉ်းချုပ်ဇယား .....	၆
၆။	ကျေးရွာဖွံ့ဖြိုးရေးအစီအစဉ်အတွက်အသုံးပြုခဲ့သော PRA tools တစ်ခုချင်းစီအတွက် သုံးသတ်ချက်များ	
	၁။ ကျေးရွာလူမှုရေးနှင့်အရင်းအမြစ်ပြမြေပုံ (Social Map) .....	၇-၈
	၂။ ရာသီခွင်ပြပြကွဲဒီဇိုင်း (Seasonal Cleander) .....	၉-၁၀
	၃။ ဥစ္စာနေကြွယ်ဝမှုပြဇယား (Wealth Ranking) .....	၁၁-၁၂
	၄။ ကျား၊မ ပင့်ကူအိမ်သုံးသပ်ခြင်း (Cob Web) .....	၁၃-၁၄
	၅။ အရင်းအမြစ်အသုံးချမှုပုံစံပြဇယား (Asset Mapping) .....	၁၅-၁၇
	၆။ အဖွဲ့အစည်းချိတ်ဆက်မှုပြဇယား (Veen Diagram).....	၁၈-၂၀
၇။	ကော်မတီဝင်များရွေးချယ်ခြင်းနှင့် ကျေးရွာဖွံ့ဖြိုးရေးအစီအစဉ် ဆောင်ရွက်မှုမှတ်တမ်း .....	၂၁-၂၃
၈။	ကျေးရွာအချက်အလက်များ (PC 1) .....	၂၄-၂၇
၉။	စီမံကိန်းစက်ဝန်းအချိန်ဇယား (PC 2) .....	၂၈
၁၀။	ကျေးရွာဖွံ့ဖြိုးရေးဦးစားပေးအစီအစဉ် (PC 3) .....	၂၉-၃၀
၁၁။	အစည်းဝေးမှတ်တမ်းများ .....	၃၁-၃၂
၁၂။	ကဏ္ဍအလိုက်ဦးစားပေးဖွံ့ဖြိုးရေးလုပ်ငန်းစဉ်များ .....	၃၃

၁။ လိုင်းဘွဲ့မြို့နယ်အခြေပြမြေပုံ

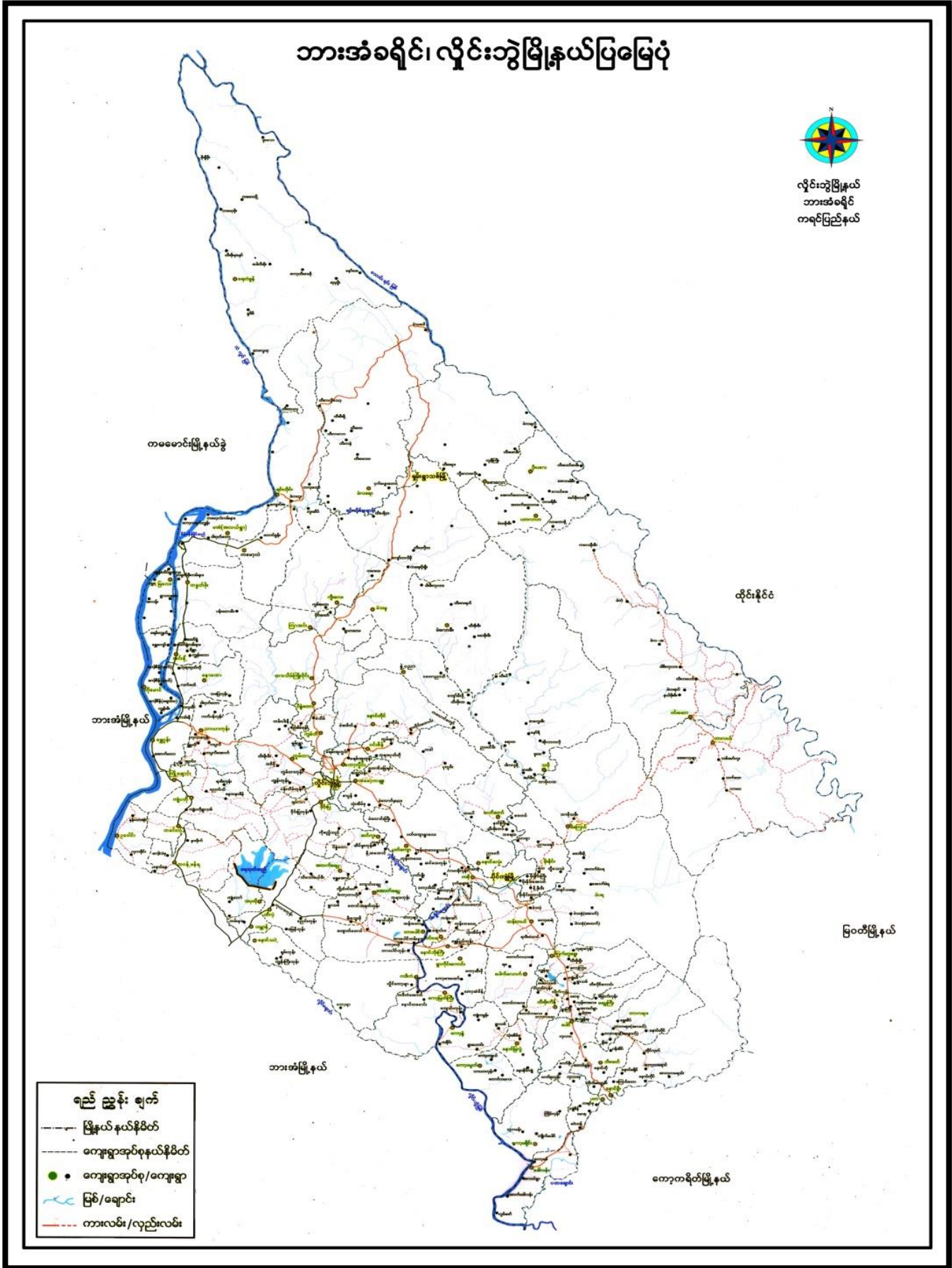





ခေတ်နောက်ဆက်တစ်ပြည်တွင်း စစ်ဒဏ်ကိုခံရသော  
ကြောင့် နှစ်စဉ် သက်ဆုံး သို့မဟုတ် ရောဂါများဖြင့် သေဆုံး သွား  
စေရမည်။ လူ့ဘဝသည် ယူငြိမ်းစေရန်နှင့် နေရာပြန်လှမ်း  
သို့ နေရာပြောင်းရွှေ့မှုများ၊ စားဝတ်ဆောင်ရေး နှင့်  
ရောဂါများကို နှစ်စဉ် နှစ်စဉ် နှစ်စဉ် သာယာလာသော နေရာမှ  
ယူငြိမ်းစေရန် (၁၀၀) ကျော်ဖြင့် ပျက်စီးရေး (၇၀၀) ကျော်  
ရှိနေပြီဖြစ်ပါသည်။

နား ခြုံငုံစုစည်းသည် သာသနာပညာရေး နှင့် ကျသော  
စွာဖြစ်ပါသည်။ ယူငြိမ်းစေရန် ပညာရေး စာအုပ်နှင့် နေရာ  
စာအုပ်များ ရှိလာပါသည်။ ဤ ပျက်စီးစေရန် မြေပျက် ပေါ်တွင်  
လာပါသည်။ လမ်းပန်း ဆက်သွယ်ရေး ပြာလည်း ကောင်းမွန်  
ရှိပါသည်။ ရေရေး ပေါ်ပျက်မှုများ ကို ကာ ကြည့်သူ့ ဆေး စွဲ  
နားကို စာအုပ်တွင်း မှ ဆောင် နိုင်ခဲ့ပါသည်။ နား ခြုံငုံကျေး  
သည် မြို့ကြီး များလည်း မြေပျက်စေရန် စီစဉ် နှစ်စဉ်  
မဲသစ်ပါ သို့မဟုတ် ကျေး သုံး သွား လာ နိုင်ပါသည်။

သက်တမ်းတိုင်း ကျင့်စဉ် သိမ်းရေး နေရာ အပ  
ညာပေး နှင့် ကြောင့် စွာ သူ့ ရွာသားများ သည် စွန့်ခွာ ပျက်စီး  
သော သဘောပင် များကို စွဲ ချွဲ ချွဲ ချွဲ ချွဲ ချွဲ ချွဲ သစ်  
ကော များ ကို စွဲ ချွဲ ချွဲ သိမ်း ချွဲ ချွဲ ချွဲ ချွဲ ချွဲ ချွဲ  
ရှိပါသည်။ ဖြစ်ရန် ရောဂါ ခြေကိန်း ဖြင့် ချွဲ ချွဲ ချွဲ  
မျှ ရေး၊ ရောဂါ၊ စေ့ငယ် သက်မွေး ပျက်စီး များကို လဲ လက်  
နား ကောင်း စေရန် စေ့ ချွဲ ချွဲ ချွဲ ချွဲ ချွဲ ချွဲ ချွဲ

နား ခြုံငုံ ကျေး ပျက်စီး ချွဲ ချွဲ ချွဲ ချွဲ ချွဲ ချွဲ ချွဲ  
နား ကောင်း ချွဲ ချွဲ ချွဲ ချွဲ ချွဲ ချွဲ ချွဲ ချွဲ ချွဲ ချွဲ  
နား ကောင်း ချွဲ ချွဲ ချွဲ ချွဲ ချွဲ ချွဲ ချွဲ ချွဲ ချွဲ ချွဲ  
နား ကောင်း ချွဲ ချွဲ ချွဲ ချွဲ ချွဲ ချွဲ ချွဲ ချွဲ ချွဲ ချွဲ  
နား ကောင်း ချွဲ ချွဲ ချွဲ ချွဲ ချွဲ ချွဲ ချွဲ ချွဲ ချွဲ ချွဲ  
နား ကောင်း ချွဲ ချွဲ ချွဲ ချွဲ ချွဲ ချွဲ ချွဲ ချွဲ ချွဲ ချွဲ

၅။ လူထုပူးပေါင်းပါဝင်သော လူမှုဆန်းစစ်ခြင်းနှင့် အကဲဖြတ်ခြင်းလုပ်ငန်းစဉ် အကျဉ်းချုပ်ဇယား

လူထုပူးပေါင်းခြင်းစီမံကိန်း  
လူမှုဆန်းစစ်ချက် (PIA) နှင့် ဘက်ဆိုင်ရာစာရွက်စာတမ်းစာရင်းများ

ကျေးဇူးတင်ပေးခြင်း - နားဒွင်  
ကျေးဇူးတင်ပေးခြင်း - တတ်ပုံပုံစံ

စဉ်	ဆွေးနွေးပွဲ စာရင်းစွဲ	အကြောင်းအရာများ	ဆွေးနွေးအတည်ပြုမှုများနှင့် ဆုံးဖြတ်ချက်များ		ပါဝင်သူ အရေအတွက်
			လူဦး ရေ	မ	
၁	၂၀၁၆.၂၀၁၉	လူမှုအရင်းအမြစ်နှင့် ဆန်းစစ်ချက်များ	၁၈	၁၄	၃၂
၂	၂၀၁၆.၂၀၁၉	ဒီဂရီဆိုင်ရာဝင်ရောက်မှုနှင့် အခြားအခြေခံဆန်းစစ်ချက်များ	၁၈	၁၄	၃၂
၃	၂၀၁၆.၂၀၁၉	ကျေးဇူးတင်ပေးခြင်းနှင့် အခြားအခြေခံဆန်းစစ်ချက်များ	၁၈	၁၄	၃၂
၄	၂၀၁၆.၂၀၁၉	ရာသီနှင့် ဖြစ်ပွားမှုအခြေခံ ဆန်းစစ်ချက်များ	၁၇	၁၄	၃၁
၅	၂၀၁၆.၂၀၁၉	ပစ္စည်းကိစ္စများ၊ ဝယ်ယူခြင်းနှင့် ဆန်းစစ်ချက်များ	၁၇	၁၄	၃၁
၆	၂၀၁၆.၂၀၁၉	အခြားအခြေခံ (ကျေးဇူးတင်ပေးခြင်း နှင့်ဆန်းစစ်ချက်များ)	၁၇	၁၄	၃၁





ကျေးဇူးပြုပေးခြင်းနှင့် အားပေးခြင်းအကြောင်း

ကျေးဇူးပြုခြင်းနှင့် ဆန်းစစ်ခြင်း

ကျေးဇူး - နားဒွင်

ကျေးဇူးအပူအပွား - တစ်ဖန်

ရက်စွဲ ၂၀၂၀.၀၆.၂၀

- နားဒွင်ကျေးဇူးအတွက် လယ်လုပ်ငန်းကို အခက်အခဲမရှိစေရန်အတွက်။
- ကျေးဇူးအတွက် လယ်အများအပြား ချိတ်ပြီး ၂၀၂၀ ခုနှစ်၊ နိုဝင်ဘာလအတွင်း လယ် ဖွေးမြေပြုသည်။
- စပါးများကို စပါးဖျက် ချေဖျက် စားခြင်းကြောင့် စပါးအတွက် နှိပ်စား ပျော့ချည်းလာသည်။
- နားဒွင်ကျေးဇူးအတွက် ကျေးဇူးပြုပေးခြင်းများသာ ရေထိုင်ကြသည်။
- ကျေးဇူးအတွက် ထပ်မံပြုပြင်ရန် လိုအပ်သော အခြေခံအဆောက်အအုံများမှာ ကျောင်းခြံစည်းစိမ်၊ လမ်း၊ နှစ် လျှပ်စစ်မီး ဝှို့ ဖြစ်သည်။

၂။ ရာသီခွင်ပြုပြင်မှု (Seasonal Cleander)

ရာသီခွင်ပြုပြင်မှု

ကျေးဇူးတင်အားပေးခြင်း - တစ်နှစ်လုံး  
ကျေးဇူးတင်အားပေးခြင်း - နှစ်လုံး

မြို့နယ် - နှစ်လုံး  
ရက်စွဲ - ၂၀၁၆.၂.၁၅

အမျိုးအစား	အောက်	အလယ်	အပေါ်	အောက်	အလယ်	အပေါ်	အောက်	အလယ်	အပေါ်	အောက်	အလယ်	အပေါ်
ပင်များ		-		✓✓✓	✓✓✓	✓✓✓						
ရေ												
ကျွန်းတန်း	-	ကျွန်းတန်း	ကျွန်းတန်း	-	-	-	-	-	-	-	-	-
ပွဲတော်			-	ကျွန်းတန်း	ကျွန်းတန်း	-			-			
ဝန်ထမ်း	-	-	-	-	-	-	-	-				
အိမ်ထောင်			-	-	-	-	-	-	-			
အားလပ်ချိန်			-	-	-	-	-	-	-			

ပျော်ရွှင်စွာ အားပေးခြင်း - ကျား ( ၁၇ ) + မ ( ၁၄ )

ရာဘီတွင်ပြ ပြောပေးခြင်း  
ဆွေးနွေးခြင်းနှင့် ဆန်းစစ်ခြင်း

ကျေးဇူး - နားဒွင်  
ကျေးဇူးအလှူ - တစ်ဖန်ရ

ရက်စွဲ၊ ၂၀၁၆.၂၀၁၉

- ကျေးဇူးတွင် လှုပ်ရှားပေးပေးသော အခါ အမျိုးသား နှင့် အမျိုးသမီး လှုပ်ရှားခ တူညီစွာ ပြောသည်။
- ကျေးဇူးတွင် ဗြာဟ္မိ၊ စာပို.တွဲ၊ စာပေါင်းလတွင် စပါးရိတ်အိမ်၊ ဗြူးသောကြောင့်၊ စင်ဂေများရသည်။
- ရှေ့ရာဘီတွင် တွက်ဂွေများပြားသည်။
- ကျေးဇူးတွင် ကဆုန်လတွင် တွယ်တွေးရှေ့ပါ ဖြစ်များသည်။
- ကျေးဇူးတွင် အသက်မွေးဝမ်းကြောင်း အတွက် လယ်လုပ်ငန်း အခက် လုပ်ကိုင်သည်။
- ကျေးဇူးတွင် စာပို.တွဲ၊ စာပေါင်း၊ စာပို.လ တွင် အခြားသော လများထက် ဒွန်းလပ်ချိန် ပိုများသည်။

၃။ ဥစ္စာရေးကြွယ်ဝမှုပြယေား (Wealth Ranking)

ဥစ္စာရေး ကြွယ်ဝမှုပြယေား

ကျေးရွာ - နားဒွိတ်

ရက်စွဲ - ၂၀.၆.၂၀၁၉

ပြဝင်သူဦးရေ၊ ကျား + မ  
18 14

အဆင့်	သတ်မှတ်ချက်	အိမ်ထောင်စု အရေအတွက်	ရာခိုင်နှုန်း
အလွန်ပြေ လည်သော အုပ်စု	ဆိုင်ကယ်၊ လယ်(၄) ဧကအထက်၊ ရော်ဘာခြံ (၁၀) ဧကအထက်၊ TV၊ ဆီလှ၊ ဖုန်း၊ လက်တွန်းစက်၊ ပျဉ်ထောင်အိမ်	၂၀	၁၀%
အလယ်အ လတ်ပြေလည် သောအုပ်စု	ဆိုင်ကယ်၊ လယ်(၃) ဧက၊ TV၊ ဆီလှ၊ ဖုန်း၊ ပျဉ်ထောင်အိမ်သေး	၆၁	၅၃%
မပြေလည် သောအုပ်စု	စက်တီး၊ ဝါးအိမ်၊ ရေစားလှယ်သား၊ ဖုန်း၊ TV	၃၃	၂၉%
စုစုပေါင်း		၁၁၄	၁၀၀%

ဥစ္စာဓန ကြွယ်ဝမှု  
ဆွေးနွေးခြင်းနှင့် ဆန်းစစ်ခြင်း

ကျေးဇူး - နားဒိတ်

ကျေးဇူးဒုဗ္ဗင်္ဂ - စာဝန်ပန်ရှ

ရက်စွဲ | ၂၀.၆.၂၀၁၉

- နားဒိတ်ကျေးဇူးတွင် အိမ်ထောင်စု (၁၁၄) ခု ရှိပါသည်။
- ဥစ္စာဓန ပိုမို ဆိုင်မှု အဆင့်ကို အဖွင့်ပြေလည်သော ဒုဗ္ဗင်္ဂ၊ အလယ် အလတ် ပြေလည်သော ဒုဗ္ဗင်္ဂ နှင့် မပြေလည်သော ဒုဗ္ဗင်္ဂ အဆင့် (၃) ဆင့် သတ်မှတ်ထားပါသည်။
- ကျေးဇူးတွင် မပြေလည်သော ဒုဗ္ဗင်္ဂ (၃၃) ခု ရှိပါသည်။
- မပြေလည်သော ဒုဗ္ဗင်္ဂများသည် အရင်းအနှီး မရှိခြင်း၊ မေးခွေး ဖြစ်သော လျှပ်ကိုင်ရခြင်းကြောင့် ဖြစ်သည်။
- စီမံကိန်းတွင် လမ်းဖောက်ခြင်း၊ အဆောက်အဦးများဆောက် လုပ်ခြင်း ကြောင့် လျှပ်အားခဝင်ငွေ ချွေလျာမည်။

၄။ ကျား၊မ ပင့်ကူအိမ်သုံးသပ်ခြင်း (Cob Web)

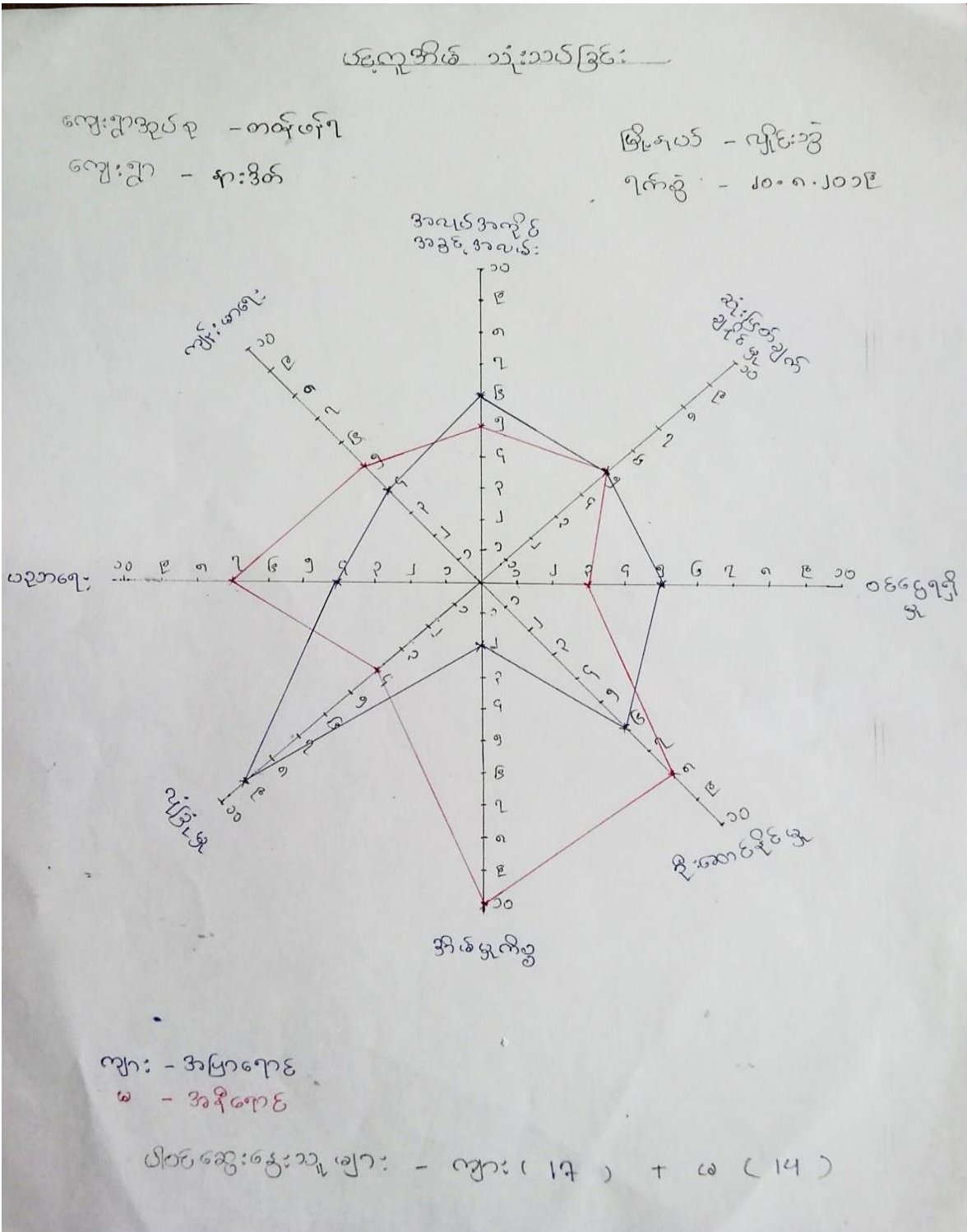

ပင်းကူအိမ် ဆွေးနွေးခြင်းနှင့် ဆန်းစစ်ခြင်း

ကျေးရွာ - နားဒွတ်

ကျေးရွာဒုဥယျာဉ် - တာဝန်ဖန်ရှင်

ဧပြီလ ၂၀၁၆ ခုနှစ်

- ကျေးရွာတွင် အမျိုးသမီးများသည် အိမ်မှုကိစ္စနှင့် အချိန်ကုန်သောကြောင့် အလုပ်အကိုင် အခွင့်အလမ်း မရပါ။
- ကျေးရွာတွင် အမျိုးသားနှင့် အမျိုးသမီး ဆုံးဖြတ်ချက် တန်းတူမျှတသည်။
- ကျေးရွာတွင် အမျိုးသားများကဲ့သို့ အမျိုးသမီးများသည် အလုပ်ကြမ်းမလုပ်နိုင်သောကြောင့် ဝင်ငွေရှာဖွေရသည်။
- ကျေးရွာတွင် အမျိုးသားများကဲ့သို့ အမျိုးသမီးများသည် ကိုယ်ကိုယ်တိုင် အကူအညီမရှိသောကြောင့် လူခြံမှု အခက်အခဲများ ရှိသည်။
- အမျိုးသားများသည် မိသားစုအတွက် ဝင်ငွေရှာဖွေသောကြောင့် ပညာရေးတွင် မရပါ။

၅။ အရင်းအမြစ်အသုံးချမှုပုံစံပြဇယား(Asset Mapping)

အရင်းအမြစ် သုံးစွဲမှုပြဇယား :

ကျေးရွာဒုတိယ - တစ်ဖက်  
 ကျေးရွာ - နားဒိတ်

မြို့နယ် - ပျဉ်းဝဲ  
 ၇၀၀၅ - ၂၀၀၆-၂၀၁၉



လယ်ထွက်စက်

အိမ်ချက်စက်

တောင်ကျောင်း

အောယိုးကွင်း

လယ်

လမ်း

ဝေစီ

တံတား

ကျောင်း

စွန်းကြီးကျောင်း

မီးကြိုး၊ မီးတိုင်

ပြိုင်ဆွေးနွေးသူများ - ကျား ( ၁၈ ) + မ ( ၁၄ )



အကောင်အမည် တိုင်းချုပ်ဖွဲ့ပြု ဇယား

ကျေးဇူးအုပ်စု - တက်ဖ်ဂျ

ကျေးဇူး - နားဒိတ်

မြို့နယ် - လှိုင်ဘွဲ့

၇က်စွဲ - ၂၀၁၆.၂၀၁၉

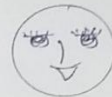

လယ်ထွန်စက်

အိတ်ချပ်စက်

စာသင်ကျောင်း

စောလုံးကွင်း

လယ်

လမ်း

စေတီ

တံတား

ရေတွင်း

ဘုန်းကြီးကျောင်း

မီးကြို၊ မီးစိုင်း

ပါဝင်သူဦးရေ - ကျား ( ၁၈ ) + မ ( ၁၄ )

အရှင်ဒေဝဒတ် ခံ့စွဲ မှု နှင့် ထိန်းချုပ်မှု  
ဆွေးနွေးခြင်း နှင့် ဆန်းစစ်ခြင်း

လျှောက် - နားဒိတ်

လျှောက်ခံရမှု - တစ်ဖက်ရ

ရက်စွဲ၊ ၂၀၀၆.၂၀၁၉

- လျှောက်တွင် အမျိုးသမီးများ ခံ့စွဲ ထိန်းချုပ်သော အရှင်ဒေဝဒတ် မှု အုပ်ချုပ်စက် ဖြစ်သည်။
- လျှောက်တွင် အမျိုးသားများ ခံ့စွဲ ထိန်းချုပ်သော အရှင်ဒေဝဒတ် မှု လက်တွန်းစက် နှင့် ဘေလုံးကွင်း ဖြစ်သည်။
- လျှောက်တွင် အမျိုးသား နှင့် အမျိုးသမီး နှစ်ဦးစလုံး အသုံးပြု ထိန်းချုပ် မှု မှု - လမ်း၊ ဘုန်းကြီးကျောင်း၊ ရေတွင်း၊ စာသင်ကျောင်း၊ စေတီ၊ ကျွဲ၊ ခွေး၊ လယ် နှင့် တံတားတို့ ဖြစ်သည်။

၆။ အဖွဲ့အစည်းချိတ်ဆက်မှုပြဇယား (Veen Diagram)

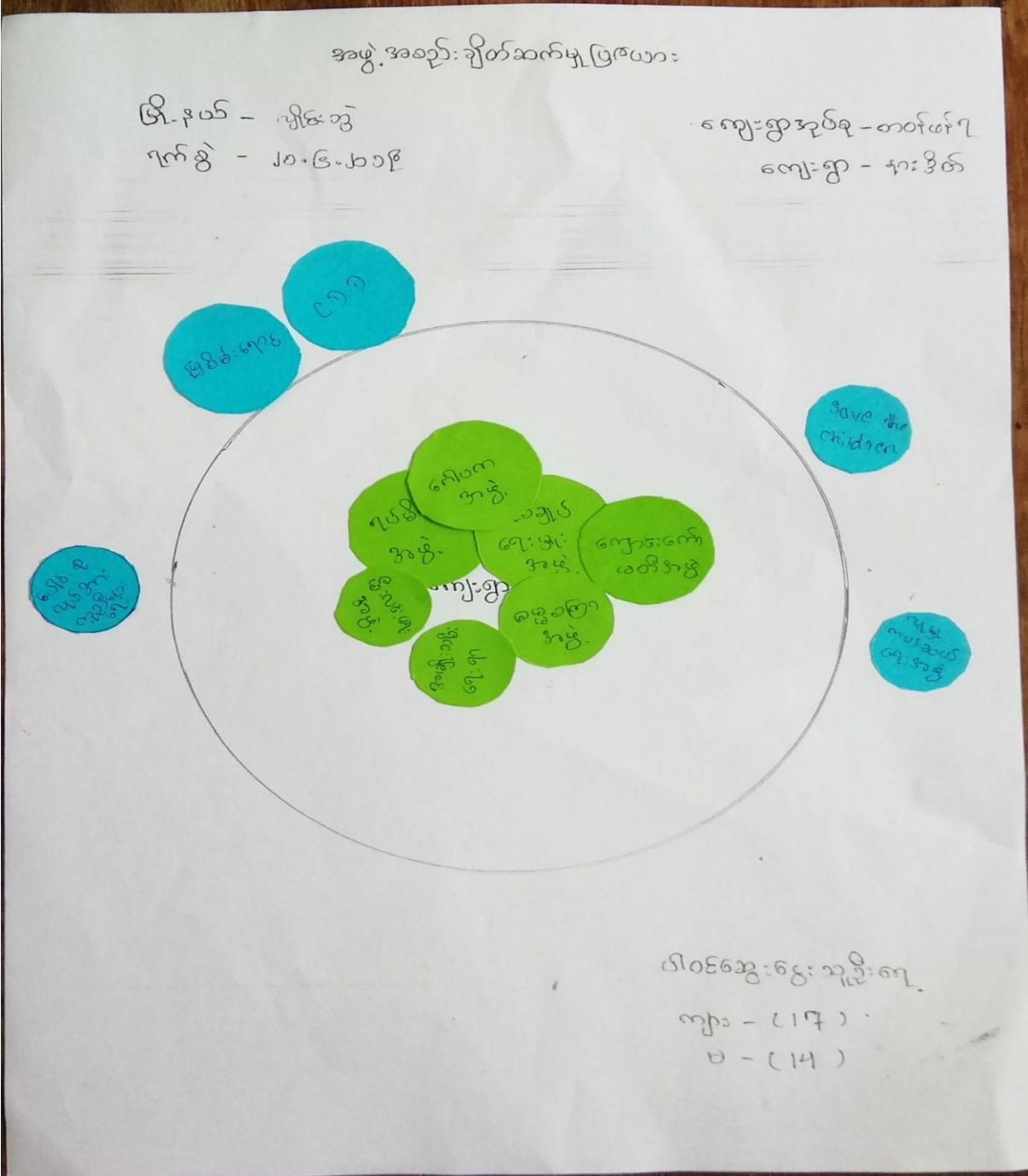

အဖွဲ့ အစည်း ချိတ်ဆက်မှု ဖြစ်ပွား

မြို့နယ် - လှိုင်ဘွဲ့

ရက်စွဲ - ၂၀၁၆.၂၀၁၉

ကျေးဇူးအုပ်စု - စာတိုက်ရ

ကျေးဇူး - နဂါးစိုက်

စဉ်	ကျေးဇူးအဖွဲ့ဖွဲ့စည်းထားသော အဖွဲ့အစည်း	စဉ်	ကျေးဇူးပြုပေးပို့ထားသော အဖွဲ့အစည်း
၁။	ဒုတိယအဖွဲ့အစည်း	၁။	မြို့နယ်အဖွဲ့
၂။	ရပ်မီရယ်ဇာ အဖွဲ့	၂။	ပေါင်းစုအဖွဲ့အစည်း
၃။	ဂေါပက အဖွဲ့	၃။	Save the children
၄။	ကျောင်းကော်မတီ	၄။	လူ့အဖွဲ့အစည်း
၅။	လူငယ် အဖွဲ့	၅။	၆၆၅
၆။	အမျိုးသမီး အဖွဲ့		
၇။	မိမိတို့ အဖွဲ့		
၈။	မီးလင်းရေး အဖွဲ့		

ပါဝင်အဖွဲ့အစည်း

ကျား - (၁၇)

မ - (၁၄)

မင်းယုံစံ ဆွေးနွေးခြင်း နှင့် ဆန်းစစ်ခြင်း

ကျေးဇူး - နားဒိတ်

ကျေးဇူးဒုတိယ - ထာဝန်ဖန်

ဇူလိုင် ၂၀၁၆.၁၀.၁၉

- ကျေးဇူးတွင်း၌ အဖွဲ့အစည်းများမှာ - ဂုဏ်သိရယ်ပ၊ ဒုတိယအဖွဲ့၊ ကျောင်းကော်မတီ၊ ဂေါပက၊ လူငယ်အဖွဲ့၊ ဓမ္မစင်္ကြာ အဖွဲ့၊ အမျိုးသမီး အဖွဲ့ စဉ် ဖြစ်ကြသည်။
- ကျေးဇူးပြင်ပ၌ အဖွဲ့အစည်းများမှာ - ဖြစ်စေရောင်း၊ မောင်းဆွယ်အား ဂူညီပေးရေး အဖွဲ့၊ လူမှုကယ်ဆယ်ရေး အဖွဲ့ နှင့် သစ်တောထိန်းသိမ်းရေး အဖွဲ့ စဉ် ဖြစ်သည်။
- ကျေးဇူးတွင်း ဒုတိယအဖွဲ့အစည်းများသည် ကျေးဇူးအတွင်း အဖွဲ့အစည်းများ နှင့် နံ့ဖြိုးစိုးစက်ရေးတွင် အဓိက ဦးဆောင်သည်။
- လူငယ်အဖွဲ့၊ ဓမ္မစင်္ကြာအဖွဲ့၊ ဂုဏ်သိရယ်ပ အဖွဲ့များမှာ သီအိုရီ သာ ရေး၊ နာရေး နှင့် စာသားရေးတွင် အဓိက ပါဝင်သည်။
- ကျောင်းကော်မတီ အဖွဲ့၊ လူငယ်အဖွဲ့၊ ဖြစ်စေရောင်း အဖွဲ့များမှာ အမျိုးသား နှင့် အမျိုးသမီးများ ပူးပေါင်းပါဝင်သည်။

၇။ ကော်မတီဝင်များရွေးချယ်ခြင်းနှင့် ကျေးရွာဖွံ့ဖြိုးရေးအစီအစဉ် ဆောင်ရွက်မှုမှတ်တမ်း

ကျေးရွာဖွံ့ဖြိုးရေးအစီအစဉ်			
ကျေးရွာ - နားဒွိတ်		ခုနှစ် - ၂၀၂၀.၆.၂၀၂၁	
စဉ်	အမည်	ရာထူး / တာဝန်	ဖုန်းနံပါတ်
၁	ဦးဆောက်	ကျေးရွာအုပ်စုအဖွဲ့ဝင်	-
၂	ဒေါ်မေဦး	ကျေးရွာအုပ်စုအဖွဲ့ဝင်	-
၃	ဦးမောင်ဦး	ဝယ်ယူရေး	-
၄	ဦးမောင်မောင်	ဝယ်ယူရေး	၀၉၇၇၆၀၆၂၅၂၆
၅	ဒေါ်တင်တင်	ဝယ်ယူရေး	-
၆	ဦးထွန်းမြ	လည်ပတ်ထိန်းသိမ်းရေး	-
၇	ဒေါ်ရှင်စင်စင်	လည်ပတ်ထိန်းသိမ်းရေး	-
၈	ဒေါ်မြစိန်	လည်ပတ်ထိန်းသိမ်းရေး	၀၉၇၇၂၈၀၅၂၇၆
၉	ဦးသန်းဌေး	ကျေးရွာစာရင်းကိုင်	၀၉၇၇၇၈၀၂၅၇
၁၀	ဒေါ်အေးအေး	စာရင်းကြည့်ကြီးကြပ်ရေး	-
၁၁	ဦးသာလင်း	စာရင်းကြည့်ကြီးကြပ်ရေး	၀၉၇၇၈၇၂၈၃၆၀၂
၁၂	ဦးထိန်	စာရင်းကြည့်ကြီးကြပ်ရေး	၀၉၇၈၃၄၃၅၂၆၇
၁၃	ဒေါ်မိုးလှိုင်	ဝေဖန်အကြံပြု လိုက်နာရေး	၀၉၇၃၈၇၂၄၀၂
၁၄	ဦးကျော်စိန်	ဝေဖန်အကြံပြု လိုက်နာရေး	-
၁၅	ဦးစံအောင်	စေတနာ့ဝန်ထမ်း	-
၁၆	ဒေါ်လင်းဌေး	စေတနာ့ဝန်ထမ်း	-



၈။ ကျေးရွာအချက်အလက်များ(PC 1)

ပုံစံ - ၈ - ၁ ကျေးရွာအခြေခံအချက်အလက်များ (Form PC 1)

လမ်းညွှန်ချက်၊ ကျေးရွာတစ်ရွာသို့ ပထမဆုံးမိတ္တူဆက်စရီးသွားရောက်သောအခါ လူထုစည်းရုံးရေးမှူးသည် ကျေးရွာခေါင်းဆောင်များအားကျေးရွာအချက်အလက်များကိုပေတ္တာရပ်ခံ၍တောင်းခံရသည်။ ဤအချက်အလက်များကိုစီမံကိန်းမိတ်ဆက်အစည်းဝေးပတ်ိုင်စီတောင်းခံရမည့်စီမံကိန်းမိတ်ဆက်အစည်းဝေးတွင် လူထုစည်းရုံးရေးမှူးသည် ဤအချက်အလက်များအား စစ်ဆေးပြီး မှန်ကန်အောင်ပြုလုပ်ရမည်။ ပြီးနောက်တွင် လူထုစည်းရုံးရေးမှူးမှ သတင်းအချက်အလက်ထံသို့ Tablets မှ တစ်စင့်ဖြည့်သွင်းရမည်။

ကျေးရွာခေါင်းဆောင် အမည် ဦးမောင်ဇေ	ကျေးရွာခေါင်းဆောင်၏ ဖုန်းနံပါတ် ၀၇၇၇၆၀၆၈၇၁၆	လူထုစည်းရုံးရေးမှူး၏အမည် ဒေါ်အိတ်သုဇာ
ပြည်နယ်၊ တိုင်းဒေသကြီး ကရင်	မြို့နယ် ပျဉ်းသွင်	ကျေးရွာအုပ်စု စာတိုက်
ကျေးရွာ		ရပ်ကွက် ဒဂုံ

က။ လူဦးရေ

လူမျိုးစု	အိမ်ထောင်စုအရေအတွက်	ကိုးကွယ်သည့်ဘာသာ	အိမ်ထောင်စုအရေအတွက်
လူမျိုးစု (၁) မြန်မာ	၁၁၄	ဘာသာ(၁) မြန်မာ	၁၁၄
လူမျိုးစု (၂) -----		ဘာသာ(၂) -----	
လူမျိုးစု (၃) -----		ဘာသာ(၃) -----	
လူမျိုးစုရော -----		ဘာသာရော -----	
အခြား			
အရေအတွက်			
မသန်စွမ်းသူများ	၂		
သက်ကြီးရွယ်အိုများ (၆၅ နှစ် နှင့် အထက်)	၃၅		
စစ်ဘေးရှောင်	၂		



	အမျိုးသား(အရေအတွက်)	အမျိုးသမီး(အရေအတွက်)	စုစုပေါင်းအရေအတွက်
လူဦးရေ	၃၃၅	၃၇၃	၇၀၈
လူမျိုးစု (၁)-အိုင်အိုင်	၃၃၅	၃၇၃	၇၀၈
လူမျိုးစု (၂)-----			
လူမျိုးစု (၃)-----			
အခြား			
အိမ်ထောင်ဦးစီး	၉၇	၁၇	၁၁၄

(ခ)အခြေခံအဆောက်အအုံ အသုံးအဆောင်များ

စာသင်ကျောင်း	အမှတ် ဖြစ်ပါ	ကျန်းမာရေး	အမှတ် စင်ပါ	ဘာသာရေးအဆောက် အအုံများ	အမှတ် ဖြစ်ပါ
အထက်တန်းကျောင်း	<input type="checkbox"/>	ဆေးရုံ	<input type="checkbox"/>	ဝေတီ	<input checked="" type="checkbox"/>
အလယ်တန်းကျောင်း	<input type="checkbox"/>	ကျန်းမာရေးဌာန	<input type="checkbox"/>	ဘုန်းကြီးကျောင်း	<input checked="" type="checkbox"/>
မူလတန်းကျောင်း	<input checked="" type="checkbox"/>	ကျန်းမာရေးဌာနခွဲ	<input type="checkbox"/>	ဟိန္ဒူဘုရားကျောင်း	<input type="checkbox"/>
မူကြိုကျောင်း	<input type="checkbox"/>	ဆေးဝေးခန်း	<input type="checkbox"/>	ခရစ်ယာန်ကျောင်း	<input type="checkbox"/>
အခြား	<input type="checkbox"/>	အခြား	<input type="checkbox"/>	ဗလီ	<input type="checkbox"/>
				အခြား	<input type="checkbox"/>
မှတ်ချက်		မှတ်ချက်		မှတ်ချက်	

(ဂ) ကျွမ်းကျင်သူများမှတ်တမ်း (ကျေးရွာတွင်နေထိုင်သော သို့မဟုတ် တခြားရွာမှလာရောက်သောကျွမ်းကျင်သူများ)

(ခ) စာသင်ကျောင်း			(၂) ကျန်းမာရေး			(၃) လက်မှုပညာရှင်		
	ရွာတွင်နေထိုင်သူ	အခြားရွာမှလာသူ		ရွာတွင်နေထိုင်သူ	အခြားရွာမှလာသူ		ရွာတွင်နေထိုင်သူ	အခြားမှ
မူလတန်းပြဆရာ/မ	<input checked="" type="checkbox"/>	<input checked="" type="checkbox"/>	ဆရာဝန်	<input type="checkbox"/>	<input type="checkbox"/>	လက်သမား	<input checked="" type="checkbox"/>	<input type="checkbox"/>
အထက်တန်းပြဆရာ/မ	<input type="checkbox"/>	<input type="checkbox"/>	လက်ထောက်ကျန်းမာရေးမှူး	<input type="checkbox"/>	<input type="checkbox"/>	ပန်းရံ	<input checked="" type="checkbox"/>	<input type="checkbox"/>
အလယ်တန်းပြဆရာ/မ	<input type="checkbox"/>	<input type="checkbox"/>	အမျိုးသမီးကျန်းမာရေးဆရာမ	<input type="checkbox"/>	<input type="checkbox"/>	လျှပ်စစ်ကျွမ်းကျင်ပီးသမား	<input type="checkbox"/>	<input type="checkbox"/>
မူကြိုဆရာ/မ	<input type="checkbox"/>	<input type="checkbox"/>	သားဖွားဆရာမ	<input type="checkbox"/>	<input type="checkbox"/>	ရေပိုက်သွယ်သူ	<input type="checkbox"/>	<input type="checkbox"/>
အခြား	<input type="checkbox"/>	<input type="checkbox"/>	ပြည်သူ့ကျန်းမာရေးလုပ်သား	<input type="checkbox"/>	<input type="checkbox"/>	စက်ပြင်ဆရာ	<input type="checkbox"/>	<input type="checkbox"/>
မှတ်ချက်			မှတ်ချက်			မှတ်ချက်		

(ဃ) ကျေးရွာသို့ ရောက်ရှိနိုင်သည့်လမ်းအခြေအနေ / ကျေးရွာတစ်ရွာသည် ၎င်း၏ကျေးရွာအုပ်စုနှင့် ဆက်သွယ်ထားသောလမ်းအခြေအနေ (အောက်ပါတို့ကိုခိုင်းပါ)

ကျောက်ကြမ်းလမ်း: ကတ္တရာလမ်း      ကွန်ကရစ်လမ်း: \_\_\_\_\_  
 ကျောက်ခင်းလမ်း: \_\_\_\_\_      ခြေသားလမ်း: \_\_\_\_\_  
 လူသွားလမ်း: \_\_\_\_\_      အခြား: \_\_\_\_\_

(င) ကျေးရွာဖွံ့ဖြိုးမှုစီမံချက်

ဝိုင်းပါ

(၁) လူထုဗဟိုပြုစီမံကိန်းမတင်မှီ ဤကျေးရွာတွင်ကျေးရွာဖွံ့ဖြိုးမှု စီမံချက်ရှိခဲ့ပါသလား? မရှိပါ      ရှိပါသည်/မရှိပါ/မသိပါ

(၂) ရှိခဲ့ပါလျှင် ဤစီမံချက်ကို မည်သည့် ခုနှစ်တွင်ပြင်ဆင်ခဲ့ပါသနည်း? နှစ် ၂၀၁၆ / မသိပါ

(၃) ဤစီမံချက်ကို ဖြန့်နယ်မှအတည်ပြုခဲ့ပါသလား? မရှိပါသည်/မပြုခဲ့ပါ / မသိပါ

(စ) ဝေဖန်အကွာအဝေး

(၁) ဤကျေးရွာ၏ပတ်ဝန်းကျင်ကျေးရွာအုပ်စု၏ပတ်ဝန်းကျင်ဆိုင်ရာမညီမျှမှုကွာဝေးသနည်း? မိန့် ၃၂၆၅/မသီပါ

(၂) ဤကျေးရွာမှ ၎င်းကျေးရွာအုပ်စုပတ်ဝန်းကျင်လွှာတွင်ကြာမြင့်စွာအချိန်

ခြောက်သွေ့ရာသီတွင်ကြာချိန် ၅ နှစ် ထော်လာရီ/မော်တော်ဆိုင်ကယ်/ခြေလျင်/လား/မော်တော်ဘုတ်/

အခြား -----

မိုးရာသီတွင်ကြာချိန် ၅ နှစ် ထော်လာရီ/မော်တော်ဆိုင်ကယ်/ခြေလျင်/လား/မော်တော်ဘုတ်/

အခြား -----

(ဆ) ပတ်ဝန်းကျင်ဆိုင်ရာသဘာဝဘေးအန္တရာယ်

ဤကျေးရွာတွင်ရေကြီးခြင်းကဲ့သို့ သဘာဝဘေးအန္တရာယ်ကျရောက်ဖူးခြင်း ရှိပါသလား။

မရှိပါ  ရှိပါသည် ရှိလျှင်ဖော်ပြပါ-----

(ဇ) ကျေးရွာတွင် ဖွဲ့စည်းထားသော အဖွဲ့အစည်းများ

လူထုပတ်ဝန်းကျင်စီမံကိန်းမတိုင်မီ ဤကျေးရွာတွင် ကျေးရွာဖွံ့ဖြိုးရေးအတွက် အစိုးရ(သို့)ရွာသားများကိုယ်တိုင်(သို့) စီမံကိန်းတစ်ခုခုမှ ဖွဲ့စည်းထားသည့် အဖွဲ့အစည်းများရှိပါသလား။

(၁) -----

(၂) -----

(ဈ) အထွေထွေအုပ်ချုပ်ရေး ဦးစီးဌာန (GAD) မှ မှတ်တမ်းတင်ထားခြင်း

ဤကျေးရွာသည် အထွေထွေအုပ်ချုပ်ရေး ဦးစီးဌာန (GAD) မှ မှတ်တမ်းတင်ထားမှု ရှိပါသလား။

မရှိပါ  ရှိပါသည်

ကျေးရွာခေါင်းဆောင်

အမည် ဦးမောင်မေ

လက်မှတ်  ဇူ.၅ ၂၀၁၅.၂၀၁၅

လူထုစည်းရုံးရေးမှူး

အမည် ရှိန်းမြတ်သူ

လက်မှတ်  ဇူ.၅ ၂၀၁၅.၂၀၁၅

**၉။ စီမံကိန်းစက်ဝန်းအချိန်ဇယား(PC 2)**

ပုံစံ - ၀-၂ - စီမံကိန်းစက်ဝန်းအချိန်ဇယား (PC 2)

လမ်းညွှန်ချက်၊ သက်ဆိုင်ရာလူထုစည်းရုံးရေးမှူး/လက်ထောက်နည်းပညာမှူးများမှ ကျေးဇူးအုပ်စုအတွက်ဤပုံစံကိုဖြည့်သွင်းရမည်။		စီမံကိန်းစက်ဝန်းအဆင့်တစ်ခုစီပြီးစီးတိုင်းကျေးရွာနှင့် ကျေးရွာအုပ်စု	
စည်းရုံးရေးမှူး/လက်ထောက်နည်းပညာရေးမှူးဝန်ထမ်း အမည် -		[နာမည်ဖြည့်စွဲရမည့်နေရာ]	
နေ့စွဲ ၇၀.၆.၇၀၁၇		စက်ဝန်းအားအမှတ်ခြိပ်ပါ <input type="checkbox"/> စက်ဝန်း(၁) <input type="checkbox"/> စက်ဝန်း(၂) <input type="checkbox"/> စက်ဝန်း(၃) <input type="checkbox"/> စက်ဝန်း(၄)	
ပြည်နယ်/တိုင်း	မြို့နယ်	ကျေးရွာအုပ်စု	ကျေးရွာ
၀၇၆	ပျဉ်းသွ	တော်မူ	နားဒွတ်

စီမံကိန်းဆောင်ရွက်မှုအဆင့်များ	နေ့စွဲ		အစည်းအဝေးတွင်တက်ရောက်သူအရေအတွက်					
	စတင်သည် နေ့	ပြီးဆုံးသည် နေ့	အမျိုးသား အရေ အတွက်	အမျိုးသမီး အရေ အတွက်	အိမ်ထော ၇င်စုအရေ အတွက်	လူမျိုးစုတက်ရောက်သူ အရေအတွက် နှင့် လူမျိုးစုအမည်	အိမ်ထော ၇င်စုပေါင်း	အိမ်ထော ၇င်စု %
၁။ ကျေးရွာစီမံကိန်း မိတ်ဆက်အစည်းအဝေး	၇၀.၆.၁၇	၇၀.၆.၁၇	၃၆	၃၈	၆၃	၆၃   မိုးကုလ	၁၁၄	၅၅.၇၆%
၂။ ကျေးရွာပွဲပြီးရေး စီမံချက်ရေးဆွဲခြင်း အစည်းအဝေး	၇၀.၆.၁၇	၇၀.၆.၁၇	၃၅	၃၈	၆၃	၆၃   မိုးကုလ	၁၁၄	၅၅.၇၆%
၃။ ကျေးရွာအုပ်စု လုပ်ငန်းဆုံးဖြတ်ချက်ချသည့်အစည်းအဝေး						၁		
၄။ မြို့နယ်အဆင့်စီမံကိန်းရေးဆွဲရေးနှင့်အကော င့်အကောင်အထည်ဖော်ရေးကော်မတီ၏			မလို	မလို	မလို	မလို		

၁၀။ ကျေးရွာဖွံ့ဖြိုးရေးဦးစားပေးအစီအစဉ် (PC 3)

ပုံစံ - ၈-၃ ကျေးရွာဖွံ့ဖြိုးရေး ဦးစားပေးအစီအစဉ် (Form PC 3)

လယ်ညွှန်ရွက်၊ အဆင့်(၃)ကျေးရွာဖွံ့ဖြိုးရေးမှန်းချက်အစည်းအဝေးပြီးဆုံးသောအခါ ကျေးရွာစီမံကိန်း အထောက်အကူပြု ကော်မတီသည် လူထုစည်းရုံးရေးမှူးအကူအညီဖြင့် ဤပုံစံကိုပြည့်စုံအောင် ဖြည့်သွင်းရမည်။	
လူထုစည်းရုံးရေးမှူး/ဝန်ထမ်း အမည် <u>ဒုန့် မြတ်သူ</u>	
နေ့စွဲ <u>၂၀၁၆.၂၀.၁၉</u>	စက်ဝန်းအား အမှတ်ခြစ်ပါ (✓) <input type="checkbox"/> စက်ဝန်း(၁) <input type="checkbox"/> စက်ဝန်း(၂) <input type="checkbox"/> စက်ဝန်း(၃) <input type="checkbox"/> စက်ဝန်း(၄) <input type="checkbox"/>
ပြည်နယ်/တိုင်း <u>ကရင်</u>	မြို့နယ် <u>ပျဉ်းတူ</u> ကျေးရွာအုပ်စု <u>တတံဖျေ</u> ကျေးရွာ <u>နား ဒွတ်</u>

က။ အခက်အခဲအတားအဆီးများအားဆွေးနွေးခြင်း - ယခုလက်ရှိအခြေအနေတွင်ဤကျေးရွာဖွံ့ဖြိုးတိုးတက်ရေးအတွက် အဓိကအခက်အခဲအတားအဆီးများသည် မည်သည်များဖြစ်ပါသနည်း။ (အမျိုးသား/သမီး အနည်းဆုံးအခက်အခဲ ၅ ခုစီဖော်ပြပါ)

အုပ်စုဖွဲ့ဆွေးနွေးမှုများမှ တင်ပြသောအခက်အခဲအတားအဆီးများ	
ကျေးရွာဖွံ့ဖြိုးစဉ်းစဉ်း မရှိသောကြောင့် စိတ်နှလုံး မျှတ ဝင်ရောက်ခြင်း၊ ကလေးများ လျင်မြန်မှု မရှိခြင်း။	<input type="checkbox"/> ကျား <input type="checkbox"/> မကျား + မ
ကျေးရွာသား ငွေကြေးမရသောကြောင့် ကျေးရွာဆောင် ကျင်းပရာ ကျေးရွာသား များ စွာအသံကြား မရဘဲ အသံ မရဘဲ ချီခြင်း။	<input type="checkbox"/> ကျား <input type="checkbox"/> မကျား + မ
မိုးရွာရာတွင် လမ်းဖွတ် စာသင်ကြားရာတွင် သွားလာရာ ခက်ခဲသည်။	<input type="checkbox"/> ကျား <input type="checkbox"/> မကျား + မ
ကျေးရွာတွင် ဆေးပေးခန်းမရှိသောကြောင့် ကျန်းမာရေး အခက်အခဲ ရှိခြင်း။	<input type="checkbox"/> ကျား <input type="checkbox"/> မကျား + မ
ဆရာ၊ ဆရာမဆောင် မရှိသောကြောင့် ဆရာ၊ ဆရာမ မရှိခြင်းနှင့် အသံကြား အခက် ရှိခြင်း။	<input type="checkbox"/> ကျား <input type="checkbox"/> မကျား + မ

ခ။ မျှော်မှန်းခြင်း- နောင်လာမည့် ( ၅ ) နှစ် အတွင်း ကျေးရွာဖွံ့ဖြိုးရေး မျှော်မှန်းချက်များချက်များအား တင်ပြပါ။

အုပ်စုဖွဲ့ဆွေးနွေးမှုများမှ တင်ပြသောအခက်အခဲအတားအဆီးများ	
ကျေးရွာဖွံ့ဖြိုးစဉ်းစဉ်း ရှိလာမည် ကလေးများ လျင်မြန် ဖြစ်လာမည်။	<input type="checkbox"/> ကျား <input type="checkbox"/> မကျား + မ
ကျေးရွာသား ငွေကြေး ရှိလာမည် ကျေးရွာဆောင် လျှောက် ဖြစ်လာမည်။	<input type="checkbox"/> ကျား <input type="checkbox"/> မကျား + မ
လမ်းဖျားဆက်သွယ်ရေး ကောင်း ဖြစ်လာမည်	<input type="checkbox"/> ကျား <input type="checkbox"/> မကျား + မ
ဆေးပေးခန်း ရှိလာမည် ကျန်းမာရေး အခက် အခဲ မရှိမည်	<input type="checkbox"/> ကျား <input type="checkbox"/> မကျား + မ
ဆရာ၊ ဆရာမဆောင် ရှိမည် ဆရာ၊ ဆရာမ မရှိခြင်း ဖြစ်ခြင်း ဖြစ်လာမည်။	<input type="checkbox"/> ကျား <input type="checkbox"/> မကျား + မ

ဂ။ လူထုစီမံကိန်း၏ လာမည့် (၄) နှစ်အတွက် အကျုံးဝင်သော ဦးစားပေး ဖွံ့ဖြိုးတိုးတက်မှု လုပ်ငန်း အစီအစဉ်များအားဖော်ပြပါ။

ဦးစားပေး အဆင့် သတ်မှတ်ချက်	ကျေးရွာအတွက် ဦးစားပေး ဖွံ့ဖြိုးတိုးတက်မှု လုပ်ငန်းစဉ်များ	အဆိုပြုသူ (အမျိုးသားများ/ အမျိုးသမီးများ/ အမျိုးသား + အမျိုးသမီး)	အခန်းကဏ္ဍ	ခန့်မှန်း ကုန်ကျ စရိတ်	အကျိုးခံစားခွင့်ရှိသူ ခန့်မှန်းခြေအရေအတွက်		
					ကျား	မ	ပေါင်း
၁	ကျေးရွာ ငါးခြံ စတင် ချိတ် (chain link)	ဒါရိုက်တာ + ဒါရိုက်တာမိ	ယဉာဇာ	၆၅၀၀၀၀၀	၃၃၆	၃၇၄	၇၁၀
၂	မူလ တန်း ကျောင်းဆောင် အသစ်တည်ဆောက်ခြင်း	ဒါရိုက်တာ + ဒါရိုက်တာမိ	ယဉာဇာ	၃၀၀၀၀၀၀	၃၃၆	၃၇၄	၇၁၀
၃	ရွာတွင်း ခြေတမ်း လမ်း စတင်ချိတ်	ဒါရိုက်တာ + ဒါရိုက်တာမိ	လမ်း တိုးတက်ရေး	၇၄၀၀၀၀၀	၃၃၆	၃၇၄	၇၁၀
၄	ဆေးပေး ဝန်းဆောင် လျှပ်စစ်	ဒါရိုက်တာ + ဒါရိုက်တာမိ	ကျွန်းမာရ်	၅၀၀၀၀၀၀	၃၃၆	၃၇၄	၇၁၀
၅							

ဃ။ လူထုစီမံကိန်း၏ လာမည့် (၄) နှစ်အတွက် အကျုံးမဝင်သော ဦးစားပေး ဖွံ့ဖြိုးတိုးတက်မှု လုပ်ငန်း အစီအစဉ်များအားဖော်ပြပါ။

အဆင့်	ကျေးရွာအတွက် ဦးစားပေး ဖွံ့ဖြိုးတိုးတက်မှု လုပ်ငန်းစဉ်များ	အဆိုပြုသူ (အမျိုးသားများ/ အမျိုးသမီးများ/ အမျိုးသား + အမျိုးသမီး)	အခန်းကဏ္ဍ
၁	ဆရာတော် ဝန်ထမ်း အသွယ်	ဒါရိုက်တာ + ဒါရိုက်တာမိ	ယဉာဇာ
၂			
၃			
၄			
၅			

ခေါင်းဆောင်၊ ကျေးရွာစီမံကိန်းအထောက်အကူပြုကော်မတီမှအတည်ပြုသည်။

အမည် ----- ဒေါ်အောင် ----- လက်မှတ် -----  ----- နေ့စွဲ ----- ၂၀.၆.၂၀၁၉ -----



အကျွန်ုပ်တို့ လုပ်ငန်းများကို ပြန်လည် ဖွဲ့စည်းပေးပါသည်။  
 ဆက်လက်ပြီး ကော်မတီဝင်များ၏ တာဝန်များ၊ ဆောင်ရွက်မှုများ၊  
 များကို ပြန်လည်ဖွဲ့စည်းပြီး ကော်မတီဝင်များကို ပြန်လည်ခန့်အပ်  
 ပြုလုပ်ပါသည်။ ထို့အပြင် ကျေးဇူးတင်တောင်းဆိုမှုများကို ကျေးဇူး  
 တင်စကား ပြောကြားပြီး အဆင့်မြှင့်တင်ပေးရန် ဝန်ထမ်းများကို လိုက်နာ  
 ပေးပါ။

မှတ်တမ်းပြုစုသူ - အမည် - နိုင်ခြင်အောင် လက်မှတ် - *Nyat* ဇူလိုင် - ၂၀၁၉  
 အတည်ပြုသူ - အမည် - ဒေါ်မေဦး လက်မှတ် - *မေဦး* ဇူလိုင် - ၂၀၁၉



၁၂။ ကဏ္ဍအလိုက်ဦးစားပေးဖွံ့ဖြိုးရေးလုပ်ငန်းစဉ်များ

စဉ်	အမျိုးအမည်	အမျိုးအမည်			အမျိုးအမည်	အမျိုးအမည်	အမျိုးအမည်
		အမျိုးအမည်	အမျိုးအမည်				
			အမျိုးအမည်	အမျိုးအမည်			
၁။	အမျိုးအမည်	၁။	အမျိုးအမည်	အမျိုးအမည်	အမျိုးအမည်	အမျိုးအမည်	
		၂။	အမျိုးအမည်	အမျိုးအမည်	အမျိုးအမည်	အမျိုးအမည်	
၂။	အမျိုးအမည်	၁။	အမျိုးအမည်	အမျိုးအမည်	အမျိုးအမည်	အမျိုးအမည်	
		၂။	အမျိုးအမည်	အမျိုးအမည်	အမျိုးအမည်	အမျိုးအမည်	
၃။	အမျိုးအမည်	၁။	အမျိုးအမည်	အမျိုးအမည်	အမျိုးအမည်	အမျိုးအမည်	
		၂။	အမျိုးအမည်	အမျိုးအမည်	အမျိုးအမည်	အမျိုးအမည်	
၄။	အမျိုးအမည်	၁။	အမျိုးအမည်	အမျိုးအမည်	အမျိုးအမည်	အမျိုးအမည်	
		၂။	အမျိုးအမည်	အမျိုးအမည်	အမျိုးအမည်	အမျိုးအမည်	
		၃။	အမျိုးအမည်	အမျိုးအမည်	အမျိုးအမည်	အမျိုးအမည်	