

ပြည်ထောင်စုသမ္မတမြန်မာနိုင်ငံတော်အစိုးရ  
စိုက်ပျိုးရေး၊ မွေးမြူရေးနှင့်ဆည်မြောင်းဝန်ကြီးဌာန  
ကျေးလက်ဒေသဖွံ့ဖြိုးတိုးတက်ရေးဦးစီးဌာန

လူထုဗဟိုပြုစီမံကိန်း (တတိယနှစ်စက်ဝန်း)

National Community Driven Development Project



ကျေးရွာဖွံ့ဖြိုးရေးအစီအစဉ်

Village Development Plan (VDP)

ရွှေကျမြို့နယ်

နန့်လိန်ကျေးရွာ၊ စီသောင်ကျေးရွာအုပ်စု

၂၀၂၀ခုနှစ်၊ ဇူလိုင်လ

မာတိကာ

၁။ မြို့နယ်မြေပုံ

၂။ ကျေးရွာ တည်နေရာပြ မြေပုံ

၃။ အုပ်စုတွင်ပါဝင်သောကျေးရွာများစာရင်း

၄။ ကျေးရွာသမိုင်းကြောင်းနှင့် ကျေးရွာအခြေခံအချက်အလက်များ

၅။ လူထုပူးပေါင်းပါဝင်သော လူမှုဆန်းစစ်ခြင်းနှင့် အကဲဖြတ်ခြင်းလုပ်ငန်းစဉ်  
(PSA / PRA အကျဉ်းချုပ်ဇယား)

၆။ ကျေးရွာဖွံ့ဖြိုးရေးအစီအစဉ်တွင် အသုံးပြုသော PRA tools များနှင့် တစ်ခုချင်းစီအတွက်သုံးသပ်ချက်များ

(က) လူမှုရေးအရင်းအမြစ်ပြမြေပုံ

(ခ) ဥစ္စာနေကြွယ်ဝမှုအဆင့်သတ်မှတ်ခြင်း

(ဂ) ပိုင်ဆိုင်မှုသုံးသပ်ခြင်း

(ဃ) ပင့်ကူအိမ်သုံးသပ်ခြင်း

(င) ရာသီခွင်ပြ ပြက္ခဒိန်

(စ) ဗင်းပုံစံ

(ဆ) အမျိုးသား / အမျိုးသမီး အခက်အခဲများ

(ဇ) ကျေးရွာမျှော်မှန်းချက် အမျိုးသား / အမျိုးသမီး

(ဈ) ဦးစားပေးဖွံ့ဖြိုးရေးလုပ်ငန်းများ

၇။ ကော်မတီဝင်များရွေးချယ်ခြင်းနှင့် ကျေးရွာဖွံ့ဖြိုးရေးအစီအစဉ်ဆောင်ရွက်မှု မှတ်တမ်းခါတ်ပုံများ

၈။ ကျေးရွာအခြေခံအချက်အလက်များ (ပုံစံ - ၁)

၉။ စီမံကိန်းစက်ဝန်းအချိန်ဇယား (ပုံစံ - ၂)

၁၀။ ကျေးရွာဖွံ့ဖြိုးရေးအစီအစဉ် (ပုံစံ - ၃)

၁၁။ ကျေးရွာစီမံကိန်းလုပ်ငန်းခွဲများရွေးချယ်ခြင်း (ပုံစံ - ၄)

၁၂။ အစည်းအဝေးမှတ်တမ်းများ

၁၃။ ကဏ္ဍအလိုက်ဖွံ့ဖြိုးရေးလုပ်ငန်းစဉ်များ

မေ့မြို့စခေး၊ခေလုပ်ငန်းနှင့်ကျေးလက်စေသဖွံ့ဖြိုးရေးဝန်ကြီးဌာန  
 (ကျေးလက်စေသဖွံ့ဖြိုးတိုးတက်ရေးဦးစီးဌာန)  
 ရွှေကူမြို့နယ်ကျေးလက်စေသဖွံ့ဖြိုးတိုးတက်ရေးဦးစီးဌာန  
 ရွှေကူမြို့နယ်ကျေးဇူးများအခြေပြမြေပုံ

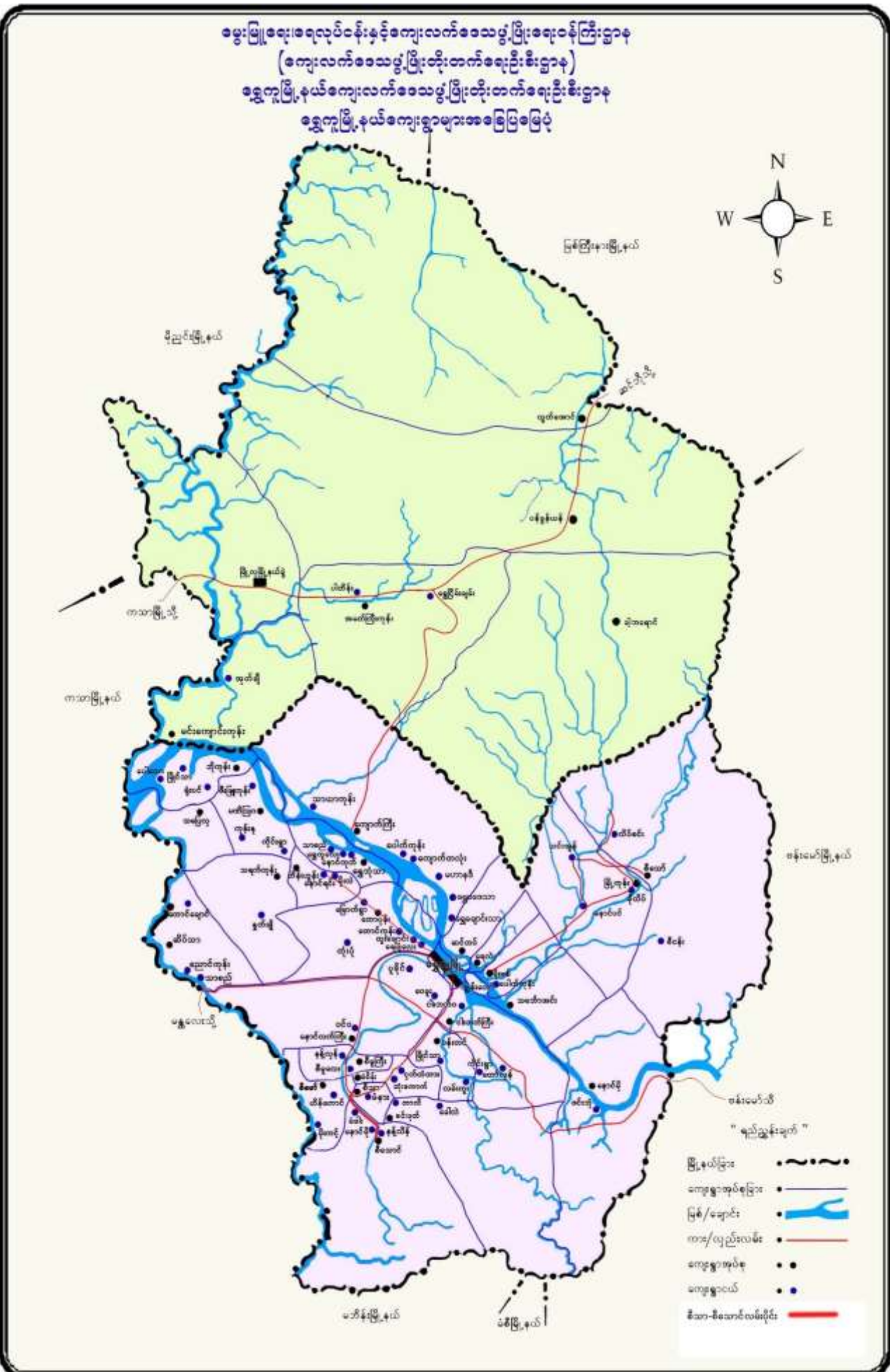

- "ရည်ညွှန်းချက်"
- မြို့နယ်ခြား ..... (dashed line)
  - ကျေးရွာအုပ်စုခြား ..... (solid line)
  - မြစ်/ချောင်း ..... (blue line)
  - ကား/လှည့်လမ်း ..... (red line)
  - ကျေးရွာအုပ်စု ..... (black dot)
  - ကျေးရွာငယ် ..... (blue dot)
  - စီသာ-စီသာလမ်းပိုင်း ..... (thick red line)

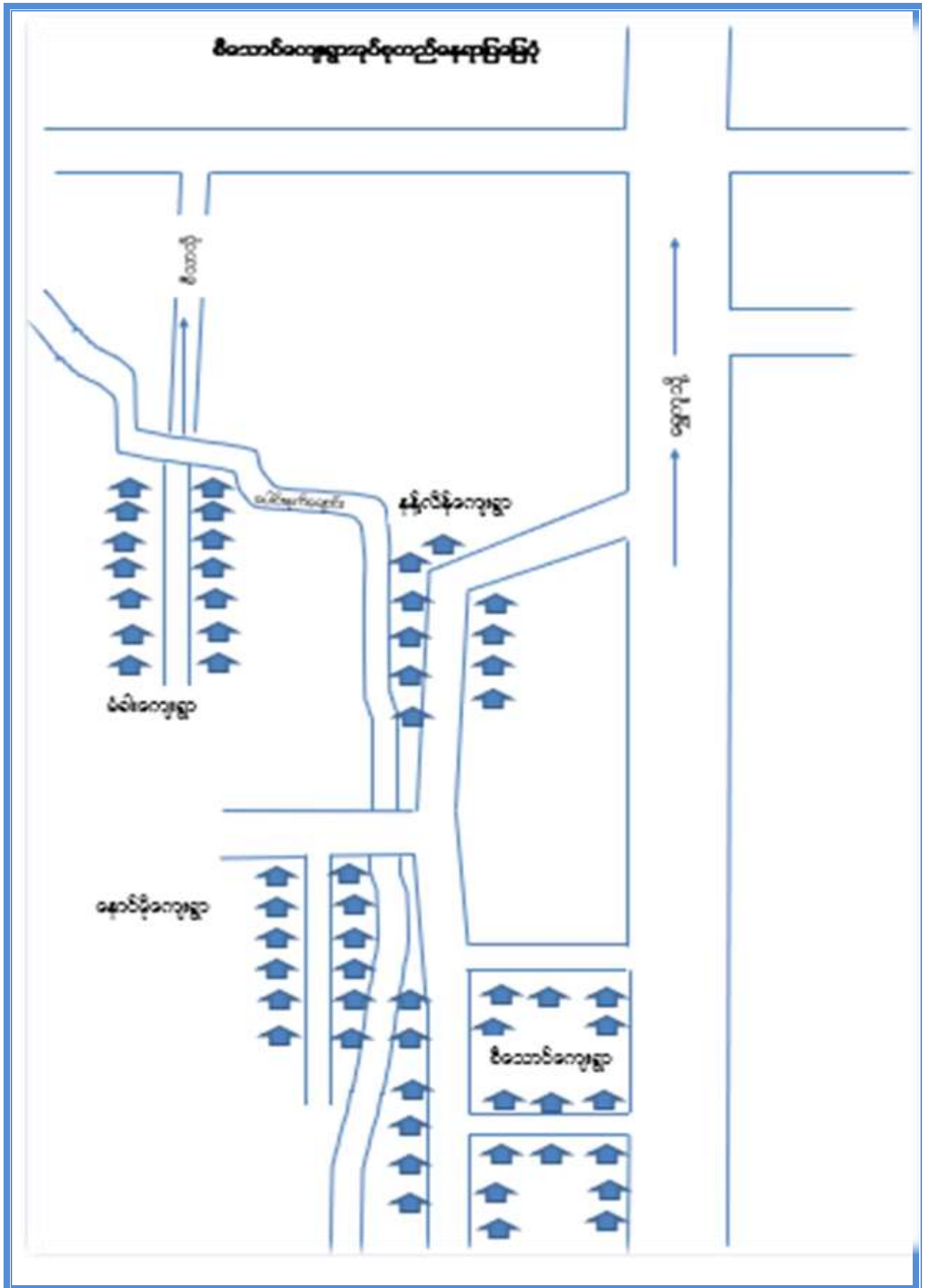

၃။ အုပ်စုတွင်ပါဝင်သောကျေးရွာများစာရင်း

အုပ်စုအမည် - စီသောင်ကျေးရွာအုပ်စု

ပါဝင်သောကျေးရွာများ - စီသောင်ကျေးရွာ၊ နောင်မိုကျေးရွာ၊ နန့်လိန်ကျေးရွာ၊ မံခါးကျေးရွာ။

၄။ ကျေးရွာသမိုင်းကြောင်းနှင့် ကျေးရွာအခြေခံအချက်အလက်များ

စီသောင်ကျေးရွာအုပ်စု၊ နန့်လိန်ကျေးရွာ

ရွှေကူမြို့နယ်၊ စီသောင်ကျေးရွာအုပ်စု၊ နန့်လိန်ကျေးရွာသည် ရွှေကူမြို့နှင့်(၉)မိုင်ခန့်ကွာဝေးပြီး ရွှေကူ-မံနားကား လမ်းမ၏အရှေ့ဖက် တစ်မိုင်ခွဲခန့်တွင်တည်ရှိပါသည်။ အရှေ့ဖက်တွင် ခေါလဲကျေးရွာ၊ တောင်ဖက်တွင် စင်းဖုတ်ကျေးရွာ၊ အနောက်ဖက်တွင်မံနားကျေးရွာနှင့် မြောက်ဖက်တွင် လယ်ကွင်းများရှိပါသည်။ ယခင်ကရှမ်းရွာများဖြစ် ခဲ့ပြီး စီသောင်ကျေးရွာအုပ်စုတွင် ပထမဆုံးရွာတည်ခဲ့သော ကျေးရွာဖြစ်သည်။ ရေ၏အရောင်မှာ အဝါရောင်ထွက်သော ကြောင့်ရှမ်းအခေါ်နန့်လိမ်ကျေးရွာဟုအမည်တွင်ခဲ့ပါသည်။

ရွှေကူမြို့နယ်စီသောင်ကျေးရွာအုပ်စုသည် ရှေးမြန်မာမင်းများ လက်ထက်တွင် ရှမ်းဇော်ဘွားများ ဒေသဆိုင်ရာ အုပ်ချုပ်ရေး၊ တရားစီရင်ရေး၊ နယ်မြေလုံခြုံရေး တို့ကိုတာဝန်ယူဆောင်ရွက်ခဲ့ကြပါသည်။ စီသောင်ကျေးရွာအုပ်စုသည် ရွှေကူမြို့နယ် ကျေးတောကြီးဒေသတွင်ပါဝင်ပါသည်။ စည်ကြီးလေးလုံးမှာ စီသာ၊ စီသောင်၊ စီမူကြီး၊ စီမော် စသည့် ကျေးရွာများဖြစ်ပြီး မှန်ကြီးလေးချပ်မှာ မံခါး၊ မံနား၊ မံဝိန်း၊ မံကင်စသည့်ကျေးရွာများဖြစ်ပါသည်။ စည်ကြီးလေးလုံးတွင် တစ်လုံးပါဝင်သော စီသောင်ကျေးရွာနှင့် မှန်ကြီးလေးချပ်တွင် တစ်ချပ်ပါဝင်သောမံခါးကျေးရွာ တို့သည် စီသောင် ကျေးရွာတို့သည် စီသောင်ကျေးရွာအုပ်စုတွင်ပါဝင်ကြပါသည်။

၅။ကျေးရွာလူထုပူးပေါင်းပါဝင်သောလူမှုဆန်းစစ်ခြင်းနှင့်အကဲဖြတ်ခြင်းလုပ်ငန်းစဉ် (PSA/PRA) အကျဉ်းချုပ်ဇယား

စဉ်	အကြောင်းအရာ	ရက်စွဲ	ဦးတည်အုပ်စု	တက်ရောက်သူ			အဓိကဆွေးနွေးချက်များ
				ကျား	မ	ပေါင်း	
၁	လူမှုရေးနှင့် အရင်းအမြစ်ပြု မြေပုံ	၅.၄.၂၀၁၉	ကျေးရွာလူထု(ရပ်မိရပ်ဖ များ၊ ဆင်းရဲ၊ချမ်းသာ၊ အလယ်အလတ်၊ နွမ်းပါး၊ အနွမ်းပါးဆုံးနှင့် လူငယ်အုပ်စုများ)	၇	၈	၁၅	အိမ်များ၊ အခြေခံအဆောက်အဦများ၊ လမ်းပန်းဆက်သွယ်ရေး၊ လယ်ယာမြေများ မြစ်ချောင်းများနှင့် နယ်နိမိတ်များ။
၂	ဥစ္စာဓနကြွေဝမှု အဆင့် သတ်မှတ်ချက်	၅.၄.၂၀၁၉	ကျေးရွာလူထု(ရပ်မိရပ်ဖ များ၊ ဆင်းရဲ၊ချမ်းသာ၊ အလယ်အလတ်၊ နွမ်းပါး၊ အနွမ်းပါးဆုံးနှင့် လူငယ်အုပ်စုများ)	၁၁	၄၁	၅၂	ကွဲပြားသောလူမှုစီးပွားရေးအမျိုးအစား များ အမျိုးသားနှင့်အမျိုးသမီးများ ၏ မကူကွဲပြားသောအသုံးပြုခွင့်နှင့် အရင်းအမြစ်များအပေါ်ထိန်းချုပ်ခြင်း။
၃	ပိုင်ဆိုင်မှု သုံးသပ်ခြင်း	၅.၄.၂၀၁၉	ကျေးရွာလူထု(ရပ်မိရပ်ဖ များ၊ ဆင်းရဲ၊ချမ်းသာ၊ အလယ်အလတ်၊ နွမ်းပါး၊ အနွမ်းပါးဆုံးနှင့် လူငယ်အုပ်စုများ)	၅	၁၀	၁၅	အမျိုးသားနှင့်အမျိုးသမီးများထိန်းချုပ် ထားသည့်ပိုင်ဆိုင်မှု (သို့) အရင်းအမြစ်များ၏ဦးစားပေးမှုများနှင့် လိုအပ်ချက်များကွဲပြားခြားနားခြင်း
၄	ရာသီခွင်ပြ ပြက္ခဒိန်	၅.၄.၂၀၁၉	ကျေးရွာလူထု(ရပ်မိရပ်ဖ များ၊ ဆင်းရဲ၊ချမ်းသာ၊ အလယ်အလတ်၊ နွမ်းပါး၊ အနွမ်းပါးဆုံးနှင့် လူငယ်အုပ်စုများ)	၃	၉	၁၂	ရာသီဥတု၊စိုက်ပျိုးသီးနှံများ၊ နေ့စား လုပ်ငန်းများ မွေးမြူရေးလုပ်ငန်း၊ အစားအစာရရှိမှုများ နှင့် ပွဲတော်များ။
၅	ပင့်ကူအိမ် သုံးသပ်ခြင်း	၅.၄.၂၀၁၉	ကျေးရွာလူထု(ရပ်မိရပ်ဖ များ၊ ဆင်းရဲ၊ချမ်းသာ၊ အလယ်အလတ်၊ နွမ်းပါး၊ အနွမ်းပါးဆုံးနှင့် လူငယ်အုပ်စုများ)	၁၁	၁၅	၂၆	အမျိုးသားနှင့်အမျိုးသမီးများ တန်းတူ အခွင့် အရေးရရှိမှုနှင့် မရရှိသည့်အကြောင်းအရင်းများ။
၆	ဗင်းပုံစံ	၅.၄.၂၀၁၉	ကျေးရွာလူထု(ရပ်မိရပ်ဖ များ၊ ဆင်းရဲ၊ချမ်းသာ၊ အလယ်အလတ်၊ နွမ်းပါး၊ အနွမ်းပါးဆုံးနှင့် လူငယ်အုပ်စုများ)	၅	၁၀	၁၅	ကျေးရွာအတွင်းနှင့် ပြင်ပရှိအဖွဲ့အစည်း များမည်ကဲ့သို့ သောလုပ်ငန်းများ အတွက် မည်သည့်အဖွဲ့များနှင့် ချိတ်ဆက်လုပ်ကိုင်မှု။



(ခ) ဥစ္စာနေကြွယ်ဝမှုအဆင့်သတ်မှတ်ခြင်း

ပါဝင်ဆောင်ရွက်သူ (၅၂)၊ ကျား (၁၁)၊ မ (၄၁)

ဥစ္စာနေအဆင့်သတ်မှတ်ခြင်း				
ကျေးရွာ - နိုင်ငံခြား	အုပ်စု - စီမံကိန်း	ရက်စွဲ -	5.4.2019	
စဉ်	အမျိုးအစား	သတ်မှတ်ချက် / ဥပမာများ	အိမ်ထောင်စု အရေအတွက်	ရာခိုင်နှုန်း
၁။	အလယ်အလတ်	လယ်က(၁၅)ဧကကျော် / မြို့/ရွာ(၁၀)ကျေးရွာအစု အုပ်စု/ပျဉ်ဆောင်/ မြေဆီ	၃၇	၇၁.၅% %
၂။	လက်လှုပ်လက်စား	ထရပ်ကား၊ ဆွဲယာဇာန် / ပျဉ်ဆီ	၃၀	၆၂.၀% %

\* ပါဝင်ဆွေးနွေးသူ - (က) ၁၁ ယောက်  
(မ) ၄၁ ယောက်

ကျေးရွာ - နိုင်ငံခြား အုပ်စု - စီမံကိန်း 5.4.2019

ဥစ္စာနေ အဆင့်သတ်မှတ်ခြင်း

ဆွေးနွေးခြင်း နှင့် ဆုံးဖြတ်ခြင်း

- အလယ်အလတ်အဆင့်နှင့် လက်လှုပ်လက်စား ပါဝင်မှု (၁၁) မျိုး (၂) စား ဖြစ်ပါသည်။
- လက်လှုပ်လက်စား အိမ်ထောင်စု ၀.၆ (၀.၆) ဖြစ်ပြီး အလယ်အလတ်အဆင့်အိမ်ထောင်စု ၀.၆ (၀.၆) ဖြစ်ပါသည်။
- အလယ်အလတ်အဆင့်အိမ်ထောင်စု ၁၁ မျိုး၊ ၁၁ ယောက် ဖြစ်ပြီး အိမ်ထောင်စု ၀.၆ (၀.၆) ဖြစ်ပါသည်။
- လက်လှုပ်လက်စားအိမ်ထောင်စု ၁၁ မျိုး၊ ၁၁ ယောက် ဖြစ်ပြီး အိမ်ထောင်စု ၀.၆ (၀.၆) ဖြစ်ပါသည်။

ပါဝင်ဆွေးနွေးသူ

က = ၁၁

မ = ၄၁











(ဆ) အမျိုးသား / အမျိုးသမီး အခက်အခဲများ

ပါဝင်ဆောင်ရွက်သူ ( ၃၆ )၊ ကျား ( ၁၆ )၊ မ ( ၂၀ )

**ပြဿနာအခက်အခဲများ**  
( အမျိုးသား ) 5.4.19  
**ကျေးဇူး - နတ်ပိန်**      **အုပ်စု - ၀၆၁၁၅**

- ၁) စောင့်ကျင့်ရ ချီးမြှင့်ရသည့်အတွက် စောင့်ရှောက်မှု၊ သားဖွား၊ နှစ်စဉ်အားထုတ်မှု၊ ခက်ခဲခြင်း၊ နှစ်စဉ်ပြုပြင်ဆင်ဆင် တောင်းကျရေစီးဆင်းမှု၊ ရှောင်ကန်
- ၂) စောင့်ရှောက်မှုမရဘဲ ခက်ခဲခြင်း
- ၃) စောင့်ရှောက်မှုမရဘဲ ခက်ခဲခြင်း၊ စားသောက်ဆောင်ရွက်ခြင်း
- ၄) သောက်ရေ သုံးစွဲရခြင်း၊ ဖူးပင်ပျက်ခြင်း
- ၅) ကျန်းမာရေးဆိုင်ရာ ဗဟုသုတပေးခြင်း၊ အားထုတ်ခြင်း
- ၆) စောင့်ရှောက်မှုမရဘဲ ခက်ခဲခြင်း

၇) သားရေ၊ နားရေ၊ သုံးခပ်၊ မနေရာမရှိခြင်း  
ပါဝင်ဆွေးနွေးသူ ၁ ဦး၊ ဆောင်ရွက်မှု ၁ ဦး၊ စောင့်ရှောက်မှု  
ကျား = 17

**ပြဿနာအခက်အခဲများ (အမျိုးသမီး)**  
5.4.19  
**ကျေးဇူး - နတ်ပိန်**      **အုပ်စု - ၀၆၁၁၅**

- ၁) စောင့်ရှောက်မှုမရဘဲ ခက်ခဲခြင်း
- ၂) စောင့်ရှောက်မှုမရဘဲ ခက်ခဲခြင်း၊ စားသောက်ဆောင်ရွက်ခြင်း
- ၃) ကျန်းမာရေးဆိုင်ရာ ဗဟုသုတပေးခြင်း
- ၄) သောက်ရေ၊ သုံးစွဲရခြင်း၊ ဖူးပင်ပျက်ခြင်း
- ၅) အလုပ်အကိုင် အခွင့်အလမ်းရှားပါးခြင်း
- ၆) ဆိုက်ပျိုးရေ၊ နှစ်စဉ် ဖူးပင်ပျက်ခြင်း
- ၇) ရှားပါးခြင်း၊ အသွား၊ အလုပ်အကိုင်ခြင်း
- ၈) စောင့်ရှောက်မှုမရဘဲ ခက်ခဲခြင်း၊ မနေရာမရှိခြင်း

ပါဝင်သူ = ၂၀ = 40





၇။ ကော်မတီဝင်များရွေးချယ်ခြင်းနှင့် ကျေးရွာဖွံ့ဖြိုးရေးအစီအစဉ်ဆောင်ရွက်မှု မှတ်တမ်းခါတ်ပုံများ





၈။ ကျေးရွာအခြေခံအချက်အလက်များ (ပုံစံ - ၁)

ပုံစံ - ၈ - ၁ ကျေးရွာအခြေခံအချက်အလက်များ (Form PC 1)

လယ်ယာနှင့်မြို့ရွာ၊ ကျေးရွာတစ်ရွာသို့ ပထမဆုံးပိတ်ထားဝင်ခဲ့သူများမှ ရောက်လာသော အိမ်လူထုနှင့် အခြားအိမ်ထောင်စုများ  
 ထားကျေးရွာအချက်အလက်များကို ပေတက္ကသိုလ်တော်ကမ်းလှည့်ဖြင့် အချက်အလက်များကို စစ်ဆေးနိုင်ရန် အိမ်ထောင်စုများ  
 တောင်းပန်ရမည်။ စစ်ဆေးပိတ်ထားသည့် အိမ်တွင် လူထုနှင့် အခြားအိမ်ထောင်စုများသည် အချက်အလက်များအား အိမ်ထောင်စုများကို အစဉ်  
 လုပ်ရမည်။ မြို့နယ်တော်တွင် လူထုနှင့် အခြားအိမ်ထောင်စုများ သတင်းအချက်အလက်ကို၊ Tablets မှ အစဉ် ဖြည့်သွင်းရမည်။

ကျေးရွာခေါင်းစောင် အမည် မြို့နယ်တော်	ကျေးရွာခေါင်းစောင်၏ စုနံနံနံ ၀၇ ၇ ၄၀ ၃၈ ၇၈၀၀	လူထုနှင့် အခြားအိမ်ထောင်စုများ ၆၃ ၆၈၀၆၅၆
ပြည်နယ်တိုင်းစောအကြီး ကဥ္ဍ	မြို့နယ် ကျေးရွာ	ကျေးရွာအုပ်စု ကျေးရွာ

က၊ လူဦးရေ

လူမျိုးစု	အိမ်ထောင်စုအရေအတွက်	ကိုးကွယ်သည့်ဘာသာ	အိမ်ထောင်စုအရေအတွက်
လူမျိုးစု (၁) - မြန်မာ	၆၆	ဘာသာ(၁) - မြန်မာ	၆၆
လူမျိုးစု (၂) -		ဘာသာ(၂) -	
လူမျိုးစု (၃) -		ဘာသာ(၃) -	
လူမျိုးစု (၄) -		ဘာသာ(၄) -	
အခြား			
	အရေအတွက်		၆၆
မသန်စွမ်းသူများ	၃		
သက်ကြီးရွယ်အိုများ (၆၅ နှစ် နှင့် အထက်)	၁၀		
စစ်ဘေးရှောင်			

	အမျိုးသား(အရေအတွက်)	အမျိုးသမီး(အရေအတွက်)	စုစုပေါင်းအရေအတွက်
လူဦးရေ	၁၅၇	၁၄၅	၃၀၂
လူမျိုးစု (၁) - မြန်မာ	၁၅၇	၁၄၅	၃၀၂
လူမျိုးစု (၂) -			
လူမျိုးစု (၃) -			
အခြား			
အိမ်ထောင်စုဦးစီး	၆၆	၁၀	၆၆

(ခ)အခြေခံအဆောက်အအုံ အသုံးအဆောင်များ

စာသင်ကျောင်း	အမှတ်ခြင်ပိ	ကျန်းမာရေး	အမှတ်ခြင်ပိ	ဘာသာရေးအဆောက်အအုံများ	အမှတ်ခြင်ပိ
အထက်တန်းကျောင်း	<input type="checkbox"/>	ဆေးရုံ	<input type="checkbox"/>	ဝေတီ	<input type="checkbox"/>
အလယ်တန်းကျောင်း	<input type="checkbox"/>	ကျန်းမာရေးဌာန	<input type="checkbox"/>	ဘုန်းကြီးကျောင်း	<input type="checkbox"/>
မူလတန်းကျောင်း	<input checked="" type="checkbox"/>	ကျန်းမာရေးဌာနခွဲ	<input type="checkbox"/>	ဟိန္ဒူဘုရားကျောင်း	<input type="checkbox"/>
မူကြိုကျောင်း	<input type="checkbox"/>	ဆေးပေးခန်း	<input type="checkbox"/>	ခရစ်ယာန်ကျောင်း	<input type="checkbox"/>
အခြား	<input type="checkbox"/>	အခြား	<input type="checkbox"/>	ဗလီ	<input type="checkbox"/>
				အခြား	<input type="checkbox"/>
မှတ်ချက်		မှတ်ချက်		မှတ်ချက်	

(ဂ)ကျွမ်းကျင်သူများမှတ်တမ်း (ကျေးရွာတွင်နေထိုင်သော သို့မဟုတ် တခြားရွာမှလာရောက်သောကျွမ်းကျင်သူများ)

(ခ) စာသင်ကျောင်း			(၂) ကျန်းမာရေး			(၃) လက်မှုပညာရှင်		
	ရွာတွင်နေထိုင်သူ	အခြားရွာမှလာသူ		ရွာတွင်နေထိုင်သူ	အခြားရွာမှလာသူ		ရွာတွင်နေထိုင်သူ	အခြားရွာမှလာသူ
မူလတန်း ပြင်ဆင်မှု	<input checked="" type="checkbox"/>	<input checked="" type="checkbox"/>	ဆရာဝန်	<input type="checkbox"/>	<input type="checkbox"/>	လက်သမား	<input checked="" type="checkbox"/>	<input checked="" type="checkbox"/>
အထက်တန်း ပြင်ဆင်မှု	<input type="checkbox"/>	<input type="checkbox"/>	လက်ထောက်ကျန်းမာရေးပုဂ္ဂိုလ်	<input type="checkbox"/>	<input type="checkbox"/>	ပန်းရံ	<input type="checkbox"/>	<input type="checkbox"/>
အလယ်တန်း ပြင်ဆင်မှု	<input type="checkbox"/>	<input type="checkbox"/>	အမျိုးသမီးကျန်းမာရေးဆရာမ	<input type="checkbox"/>	<input type="checkbox"/>	လှုပ်စစ်ကျွမ်းကျင်၊ ဝါးသမား	<input type="checkbox"/>	<input type="checkbox"/>
မူကြိုဆရာ/မ	<input type="checkbox"/>	<input type="checkbox"/>	သားဖွားဆရာမ	<input type="checkbox"/>	<input type="checkbox"/>	ရေပိုက်သူယ်သူ	<input type="checkbox"/>	<input type="checkbox"/>
အခြား	<input type="checkbox"/>	<input type="checkbox"/>	ပြည်သူ့ကျန်းမာရေးလုပ်သား	<input type="checkbox"/>	<input type="checkbox"/>	စက်ပြင်ဆရာ	<input type="checkbox"/>	<input type="checkbox"/>
မှတ်ချက်			မှတ်ချက်			မှတ်ချက်		

(ဃ) ကျေးရွာသို့ ရောက်ရှိနိုင်သည့်လမ်းအခြေအနေ / ကျေးရွာတစ်ရွာသည် ၎င်း၏ကျေးရွာအုပ်စုနှင့် ဆက်သွယ်ထားသော လမ်းအခြေအနေ (အောက်ပါတို့ကိုရိုင်းပါ)

ကျောက်ကြမ်းလမ်း      ကတ္တရာလမ်း      ကွန်ကရစ်လမ်း      မော်တော်ဆိုင်ကယ်လမ်း  
 ကျောက်ခင်းလမ်း      မြေသားလမ်း      လှသွားလမ်း      အခြား ကောက်စရိတ်

(င) ကျေးရွာဖွံ့ဖြိုးမှုစီမံချက်ရိုင်းပါ

(၁) လူထုပတ်ဝန်းကျင်စီမံကိန်းမစတင်မီ ဤကျေးရွာတွင်ကျေးရွာဖွံ့ဖြိုးမှု စီမံချက်ရှိခဲ့ပါသလား?       ရှိပါသည်/မရှိပါ/မသိပါ

(၂) ရှိခဲ့ပါလျှင် ဤစီမံချက်ကို မည်သည့် ခုနှစ်တွင်ပြင်ဆင်ခဲ့ပါသနည်း?      နှစ် ၂၀၁၂ / မသိပါ

(၃) ဤစီမံချက်ကို မြို့နယ်မှအတည်ပြုခဲ့ပါသလား?       ပြုခဲ့ပါသည်/မပြုခဲ့ပါ / မသိပါ

(စ) ခရီးအကွာအဝေး

(၁) ဤကျေးရွာ၏ပတ်ဝန်းကျင်ကျေးရွာအုပ်စု၏ပတ်ဝန်းကျင်အထိရောက်ရှိပေးမည့်မျှောကားပေးသနည်း?       ဝိုင် ၀၂ / မသိပါ

(၂) ဤကျေးရွာမှ ၎င်းကျေးရွာအုပ်စု၏ပတ်ဝန်းကျင်ကျေးရွာအုပ်စုအထိရောက်ရှိပေးသည့်အချိန်

ခြောက်သွေ့ရာသီတွင်ကြာချိန် ----- နှစ် ၃၀ ----- ထော်လာရီ/မော်တော်ဆိုင်ကယ်/ခြေလျင်/လား/မော်တော်ဘုတ်/

အခြား -----

မိုးရာသီတွင်ကြာချိန် ----- နှစ် ၃၀ ----- ထော်လာရီ/မော်တော်ဆိုင်ကယ်/ခြေလျင်/လား/မော်တော်ဘုတ်/

အခြား -----

(ဆ) ပတ်ဝန်းကျင်ဆိုင်ရာသဘာဝဘေးအန္တရာယ်

ဤကျေးရွာတွင်ရေကြီးခြင်းကိုသို့ သဘာဝဘေးအန္တရာယ်ကျရောက်ဖူးခြင်း ရှိပါသလား။

မရှိပါ       ရှိပါသည်      ရှိလျှင်ဖော်ပြပါ ----- ရေကြီးခြင်း -----

(ဇ) ကျေးရွာတွင် ခွဲစည်းထားသော အဖွဲ့အစည်းများ

လူထုပတ်ဝန်းကျင်စီမံကိန်းမတိုင်မီ ဤကျေးရွာတွင် ကျေးရွာဖွံ့ဖြိုးရေးအတွက် အစိုးရ(သို့)ရွာသားများကိုယ်တိုင်(သို့) စီမံကိန်းတစ်ခုခုမှ ခွဲစည်းထားသည့် အဖွဲ့အစည်းများရှိပါသလား။

(၁) CSI - Habitat

(၂) -----

(ဈ) အထွေထွေအုပ်ချုပ်ရေး ဦးစီးဌာန (GAD) မှ မှတ်တမ်းတင်ထားခြင်း

ဤကျေးရွာသည် အထွေထွေအုပ်ချုပ်ရေး ဦးစီးဌာန (GAD) မှ မှတ်တမ်းတင်ထားမှု ရှိပါသလား။

မရှိပါ       ရှိပါသည်

ကျေးရွာခေါင်းဆောင်

အမည် ဦးမောင်တင်

လက်မှတ် တင်      နေ့စွဲ ၂၇ . ၅ . ၂၀၂၀

လူထုစည်းရုံးရေးမှူး

အမည် မော်မောင်ညို

လက်မှတ် ညို      နေ့စွဲ ၂၇ . ၅ . ၂၀၂၀

ပုံစံ - ၀ - ၂ - စီမံကိန်းစက်ဝန်းအချိန်ဇယား (PC-2)

ထပ်မံပြန်လည်အကဲဖြတ်ရန်အတွက် အကျိုးရှိမရှိ စိစစ်ရန်အတွက် အကျိုးရှိမရှိ စိစစ်ရန်အတွက် အကျိုးရှိမရှိ စိစစ်ရန်အတွက်

အကျိုးရှိမရှိ စိစစ်ရန်အတွက် အကျိုးရှိမရှိ စိစစ်ရန်အတွက် အကျိုးရှိမရှိ စိစစ်ရန်အတွက်

စီမံကိန်းအမျိုးအစား	စီမံကိန်းအမျိုးအစား	စီမံကိန်းအမျိုးအစား
စီမံကိန်းအမျိုးအစား	စီမံကိန်းအမျိုးအစား	စီမံကိန်းအမျိုးအစား

စီမံကိန်းအမျိုးအစား	မူရင်း		အစဉ်အဆက်အကဲဖြတ်ရန်အတွက်						စီမံ စာရင်း %
	စီမံကိန်းအမျိုးအစား	စီမံကိန်းအမျိုးအစား	အချိန် အကဲဖြတ်	အချိန် အကဲဖြတ်	အချိန် အကဲဖြတ်	အချိန် အကဲဖြတ်	အချိန် အကဲဖြတ်	အချိန် အကဲဖြတ်	
၁။ စီမံကိန်းအမျိုးအစား	၂၅.၅.၂၀၂၀	၂၅.၅.၂၀၂၀	၅၈	၈	၆၆	၆၆	၆၆	၆၆	၁၀၀%
၂။ စီမံကိန်းအမျိုးအစား	၂၅.၅.၂၀၂၀	၂၅.၅.၂၀၂၀	၅၈	၈	၆၆	၆၆	၆၆	၆၆	၁၀၀%
၃။ စီမံကိန်းအမျိုးအစား	၂၅.၅.၂၀၂၀	၂၅.၅.၂၀၂၀	၆	၁၀	၁၆	၁၆	၁၆	၁၆	-
၄။ စီမံကိန်းအမျိုးအစား	၁၀.၆.၂၀၂၀	၁၀.၆.၂၀၂၀	၁၀	၁၀	၁၀	၁၀	၁၀	၁၀	၁၀၀%
၅။ စီမံကိန်းအမျိုးအစား	၂၅.၆.၂၀၂၀	၂၅.၆.၂၀၂၀	၅၄	၁၂	၆၆	၆၆	၆၆	၆၆	၁၀၀%

ပုံစံ - ၈-၃ ကျေးရွာဖွံ့ဖြိုးရေး ဦးစားပေးအစီအစဉ် (Form PC 3)

လမ်းညွှန်ချက်		အဆင့်(၃)ကျေးရွာပျော်ပန်းချက်အစည်းအဝေးပြီးဆုံးသောအခါ ကျေးရွာစီမံကိန်း အထောက်အကူပြု ကော်မတီသည် လူထုစည်းရုံးရေးမှူးအကူအညီဖြင့် ဤပုံစံကိုပြည့်စုံအောင် ဖြည့်သွင်းရမည်။	
လူထုစည်းရုံးရေးမှူး/ဝန်ထမ်း အမည် <u>ဒေါ်အောင်ကျွန်း</u>			
နေ့စွဲ <u>၂၀၂၀.၅.၂၀</u>	စက်ဝန်းအား အမှတ်ခြစ်ပါ (✓) <input checked="" type="checkbox"/> စက်ဝန်း(၁) <input type="checkbox"/> စက်ဝန်း(၂) <input type="checkbox"/> စက်ဝန်း(၃) <input type="checkbox"/> စက်ဝန်း(၄) <input type="checkbox"/>		
ပြည်နယ်/တိုင်း <u>ကချင်</u>	မြို့နယ် <u>ရွှေတူ</u>	ကျေးရွာအုပ်စု <u>စိသား</u>	ကျေးရွာ <u>နန်းလိမ်</u>

က။ အခက်အခဲအတားအဆီးများအားဆွေးနွေးခြင်း - ယခုလက်ရှိအခြေအနေတွင်ဤကျေးရွာဖွံ့ဖြိုးတိုးတက်ရေးအတွက် အဓိကအခက်အခဲအတားအဆီးများသည် မည်သည့်များဖြစ်ပါသနည်း။ (အမျိုးသား/သမီး အနည်းဆုံးအခက်အခဲ ၅ ခုစီဖော်ပြပါ)

အုပ်စုဖွဲ့ဆွေးနွေးမှုများမှ တင်ပြသောအခက်အခဲအတားအဆီးများ	
- ငွေကြေးမရှိသောကြောင့် ကျေးရွာတွင် စာသင်ခန်းရုံ၊ သင်တန်း ဖွဲ့ခြင်း။	<input type="checkbox"/> ကျား <input type="checkbox"/> မ ကျား + မ
- ကွဲပြားစွာ ဝေးကွာသော အထက်ကျေးရွာတွင် ရေရရှိရေးအတွက် ကွန်ကရစ် ဗဟိုခြင်း။	<input type="checkbox"/> ကျား <input type="checkbox"/> မ ကျား + မ
- ကျေးရွာတွင် အခြေခံကျန်းမာရေး စောင့်ရှောက်မှု အတွက် အထောက်အကူ ပံ့ပိုးမှု မရှိခြင်း။	<input type="checkbox"/> ကျား <input type="checkbox"/> မ ကျား + မ
- သွားဝါကျန်းမာရေး စောင့်ရှောက်မှု မရှိခြင်း။	<input type="checkbox"/> ကျား <input type="checkbox"/> မ ကျား + မ
- ကျေးရွာတွင် လူမှုပစ္စည်းများ ရရှိရန် အခက်အခဲ ရှိခြင်း။	<input type="checkbox"/> ကျား <input type="checkbox"/> မ ကျား + မ

ခ။ မျှော်မှန်းခြင်း- နောင်လာမည့် ( ၅ ) နှစ် အတွင်း ကျေးရွာဖွံ့ဖြိုးရေး မျှော်မှန်းလျာထားချက်များအား တင်ပြပါ။

အုပ်စုဖွဲ့ဆွေးနွေးမှုများမှ တင်ပြသောမျှော်မှန်းချက်များ	
- တောင်သူများ၏ မြေစိုက်ရေး အတွက် ရေပေးစနစ် ဖွဲ့စည်းခြင်း။	<input type="checkbox"/> ကျား <input type="checkbox"/> မ ကျား + မ
- ပညာရေးအတွက် မြေစိုက်ရေး အတွက် ရေပေးစနစ် ဖွဲ့စည်းခြင်း။	<input type="checkbox"/> ကျား <input type="checkbox"/> မ ကျား + မ
- ကျန်းမာရေး စောင့်ရှောက်မှု အတွက် ကုသရေး ဖွဲ့စည်းခြင်း။	<input type="checkbox"/> ကျား <input type="checkbox"/> မ ကျား + မ
- လမ်းပန်းဆက်သွယ်ရေး အတွက် ဖွဲ့စည်းခြင်း။	<input type="checkbox"/> ကျား <input type="checkbox"/> မ ကျား + မ
- ကျေးရွာတွင် အခြေခံ အထောက်အကူ မြေစိုက်ရေး ဖွဲ့စည်းခြင်း။	<input type="checkbox"/> ကျား <input type="checkbox"/> မ ကျား + မ

၈၊ လူထုဝိပဲက်နိဒါန်း၏ လာမည့် ( ၄ ) နှစ်အတွက် အကျုံးပင်သော ဦးစားပေး ဖွံ့ဖြိုးတိုးတက်မှု လုပ်ငန်း အစီအစဉ်များအားဖော်ပြပါ။

ဦးစားပေး အဆင့် သတ်မှတ်ချက်	ကျေးရွာအတွက် ဦးစားပေး ဖွံ့ဖြိုးတိုးတက်မှု လုပ်ငန်းစဉ်များ	အဆိုပြုသူ (အမျိုးသားများ/ အမျိုးသမီးများ/ အမျိုးသား+ အမျိုးသမီး)	အခန်းကဏ္ဍ	ခန့်မှန်း ကုန်ကျစရိတ်	အကျိုးခံစားခွင့်ရှိသူခန့်မှန်းခြေအရေအတွက်		
					ကျား	မ	ပေါင်း
၀	ကျွန်တော်တို့အဖွဲ့အစည်း	အမျိုးသား+အမျိုးသမီး	လမ်းပန်းဆက်သွယ်ရေး	၂,၅၀၀,၀၀၀	၁၅၇	၁၄၅	၃၀၂
၂	ဆေးပေး ခန်းတစ်ခု ဆောက်ခြင်း။	"	ကျန်းမာရေး	၂၅,၀၀၀,၀၀၀	၁၅၇	၁၄၅	၃၀၂
၃	၂၆၆ ကျောင်းဆောင် တည်ဆောက်ခြင်း။	"	ပညာရေး	၁၀၀,၀၀၀,၀၀၀	၁၅၇	၁၄၅	၃၀၂
၄	တံတား တစ်ခု ဆောက်ခြင်း။	"	လမ်းပန်းဆက်သွယ်ရေး	၁၂၀,၀၀၀,၀၀၀	၁၅၇	၁၄၅	၃၀၂
၅	ကျေးရွာ အုပ်စု တစ်ခု ဆောက်ခြင်း။	"	ကျေးရွာအုပ်စု	၂၅,၀၀၀,၀၀၀	၁၅၇	၁၄၅	၃၀၂

- ကျေးရွာအုပ်စု၊ အကျိုးခံစားခွင့်ရှိသူ ခန့်မှန်းခြေအရေအတွက် ၁၅၇ ဘဝ ၃၅၂

၉၊ လူထုဝိပဲက်နိဒါန်း၏ လာမည့် ( ၄ ) နှစ်အတွက် အကျုံးပင်သော ဦးစားပေး ဖွံ့ဖြိုးတိုးတက်မှု လုပ်ငန်း အစီအစဉ်များအားဖော်ပြပါ။

အဆင့်	ကျေးရွာအတွက် ဦးစားပေး ဖွံ့ဖြိုးတိုးတက်မှု လုပ်ငန်းစဉ်များ	အဆိုပြုသူ (အမျိုးသားများ/ အမျိုးသမီးများ/ အမျိုးသား+ အမျိုးသမီး)	အခန်းကဏ္ဍ
၁	ကျေးရွာအုပ်စု / ဓနိတိ	အမျိုးသား+အမျိုးသမီး	ပညာရေး
၂	ဝန်ထမ်း အဖွဲ့အစည်း	အမျိုးသမီး	ကျန်းမာရေး
၃	ကျေးရွာအုပ်စု အဖွဲ့အစည်း	အမျိုးသား	စိုက်ပျိုးရေး
၄	အခြေခံကျန်းမာရေး အဖွဲ့အစည်း	အမျိုးသား+အမျိုးသမီး	ကျန်းမာရေး
၅			

ခေါင်းဆောင်၊ ကျေးရွာဝိပဲက်နိဒါန်းအထောက်အကူပြုကော်မတီမှအတည်ပြုသည်။

အမည် မြသန်းစွာ လက်မှတ် (လက်မှတ်) နေ့စွဲ ၈.၅.၂၀၂၀

ပုံစံ - ၈-၄ ကျေးရွာအုပ်စုစီမံကိန်းလုပ်ငန်းခွဲရွေးချယ်ခြင်းပုံစံ (Form PC 4)

လယ်ညွှန်ရွက်၊ စီမံကိန်းလုပ်ငန်းခွဲရွေးချယ်မှုအစည်းအဝေးပြီးနောက်တွင် ကျေးရွာအုပ်စု CF/TF တို့၏ အတည်ရယူ၍ ကျေးရွာစီမံကိန်းအောက်ကော်မတီမှ လက်မှတ်ရေးထိုးပြီး အဆိုပါပုံစံအား ပြည်ပုံအောင်မြင်သွင်းရမည်။ ဤပုံစံအား ပြည်ပုံစုပြည်သွင်းပြီးပါက ကျေးရွာအုပ်စုမှ ကျေးရွာအုပ်စုမှ ဖြန့်ဖြူးပေးရန်အတွက် နောက်ထက်တွဲအဖြစ် ထားရှိရမည်။ CF မှ ကျေးရွာအုပ်စုရွေးချယ်မှုစီမံကိန်းလုပ်ငန်းခွဲရွေးချယ်ရာ အချက်အလက်များကို MIS သို့ ထည့်သွင်းရမည်။ (ယခုစီမံကိန်းလုပ်ငန်းခွဲ မလုပ်ကိုင်သော ကျေးရွာများ မပါဝင်ပါ။)

လူထုဝင်ရုံးရေးမှူး/ဝန်ထမ်းအမည် ဖေ/ဒါနိုဇော်ကျော် (CTF)၊ ခေါ်ဝေါ်ရေးမှူးအမည် C C F

နေ့စွဲ ၂၀၂၄. ၅. ၂၀ ဝက်တိုက်အားအမှတ်ဖြစ်ပေးပါ (V) ဝက်တိုက် (၁) ဝက်တိုက် (၂) ဝက်တိုက် (၃) ဝက်တိုက် (၄)

ပြည်နယ်/တိုင်း ကချင် မြို့နယ် ရွာ ကျေးရွာအုပ်စု ဒီလောင်း

ကျေးရွာအမည်	ဆောင်ရွက်မည့်လုပ်ငန်းများ	အတိုင်းအတာ	ခန့်မှန်းတိုက်ရိုက်အကျိုးစီးပွား ငွေရိက္ခာများ	အဆိုပြုတင်ပြသူ	ခန့်မှန်းကျန်ကျစရိတ်			စုစုပေါင်း
					စီမံကိန်းမှ ထည့်ဝင်မှု	ကျေးရွာမှ ထည့်ဝင်မှု	အခြားထည့်ဝင်မှု (ဖော်ပြပါ) ထည့်ဝင်မှု   အမည်/အဖွဲ့	
ဒီလောင်း	ကွန်ကရစ်လမ်းခြင်း	၆၀' x ၁၂' x ၆"	၈၄၅	<input type="checkbox"/> ကျေး <input checked="" type="checkbox"/> ပပ <input type="checkbox"/> ကျေး+ပ	၁၀၅၅၀၀၀			၁၀၅၅၀၀၀
နက်လိမ်	ကွန်ကရစ်လမ်းခြင်း	၄၆' x ၁၂' x ၆"	၅၀၂	<input type="checkbox"/> ကျေး <input checked="" type="checkbox"/> ပပ <input type="checkbox"/> ကျေး+ပ	၇၅၀၀၀၀			၇၅၀၀၀၀
နောင်မို	မက်ဂရေဗွင်း၊ ရေအိုင်၊ ရေကန်၊ ရေကန်ရုံ တည်ဆောက်ခြင်း	၄' x ၈၀'၊ ၁၂' x ၆' x ၇'	၄၄၆	<input type="checkbox"/> ကျေး <input checked="" type="checkbox"/> ပပ <input type="checkbox"/> ကျေး+ပ	၈၅၀၀၀၀			၈၅၀၀၀၀
မံဒါး	ကွန်ကရစ်လမ်းခြင်း	၆၀' x ၁၂' x ၆"	၆၆၆	<input type="checkbox"/> ကျေး <input checked="" type="checkbox"/> ပပ <input type="checkbox"/> ကျေး+ပ	၁၀၅၆၄၆၁၅			၁၀၅၆၄၆၁၅

ရာထူး ကျေးရွာအုပ်စု စီမံကိန်းကော်မတီဥက္ကဋ္ဌအမည် ဒေါ်အေးအေး လက်မှတ် ဖေ/ ရက်စွဲ ၂၀၂၄. ၅. ၂၀



အစည်းအဝေးမှတ်တမ်း

အစည်းအဝေးမှတ်စဉ် - ၁/၂၀၂၀

အစည်းအဝေးကျင်းပသည့်ရက် - ၂၇. ၅. ၂၀၂၀

အစည်းအဝေးကျင်းပသည့်နေရာ - အုပ်ချုပ်ရေး ဌာန အိမ် (ခုန့်လိမ်)

အစည်းအဝေးကျင်းပသည့်အချိန် - ၉:၀၀ မှ ၁၂:၀၀ တိ

အစည်းအဝေးတက်ရောက်သူဦးရေ - ကျား ၄၈ /မ ၈ စုစုပေါင်း (၆၆)ဦး

အစည်းအဝေးပြုလုပ်ခြင်းရည်ရွယ်ချက် - ကော်စင်နီ နှင့် ယုတ်နီ ခွဲရေးအဖွဲ့အစည်းများ  
 ကွဲရေးအဖွဲ့များ

ဆွေးနွေးချက်၊ ကွဲရေးအဖွဲ့ချုပ် ငါးယုတ် - ၂၇ နှင့် ဝါတ်သက်သော  
 မဟာဗျူဟာများ ဆွေးနွေးခဲ့ကြသည်။

ကွဲရေးအဖွဲ့ချုပ် (၂) ရောဂါကာလဖြစ်၍ အစည်းအဝေး  
 ပြုလုပ်၍ စီစဉ်သောကြောင့် ကွဲရေး အဖွဲ့အစည်းအဖွဲ့များ  
 မြကစာနှင့် အသံသံစက်မှကြောင့် ဖြစ်ပါ။ ကြော်ငြာသော်  
 ပုန်းပျား မြကစာနှင့် ဖြစ်ကောင်းရက်နိုင်ရန် ကွဲရေး  
 ခဲ့ကြသည်။

ကွဲရေးအဖွဲ့ချုပ် (၃) ကော်စင်နီ နှင့် ယုတ် နီ ခွဲရေးအဖွဲ့ချုပ်ရာ  
 ကွဲရေးအဖွဲ့အစည်း ကွဲရေးအဖွဲ့အစည်းများ  
 ကော်စင်နီ နှင့် ယုတ် နီ ခွဲရေးအဖွဲ့အစည်း



ဆုံးဖြတ်ချက်

။ ဆုံးဖြတ်ချက် ၂၃ နှင့် ပတ်သက်၍ ရွေးကောက်ပွဲစနစ် ပြောင်းလဲခြင်း  
တက်ယူနိုင်စွမ်းရှိရန်နှင့် ဆက်လက်ကာလ နှစ်စဉ် ဆောင်  
ရွက် ဖြစ်ကြောင်း အတည်ပြုခဲ့ကြသည်။

ဆုံးဖြတ်ချက် ၂၃ ကျား ရွေးကောက်ပွဲစနစ် ပြောင်းလဲခြင်းနှင့်  
ကျားရွေးကောက်ပွဲစနစ် ကွန်ကရစ်အဖွဲ့ကို ဦးစားပေး (၁)  
အဖွဲ့ဖြင့် ပြုလုပ်ကာ တွင် ရရှိခဲ့ကြသည်။

မှတ်တမ်းတင်သူ

လက်မှတ်

အမည် ၊ ဒေါ်စောစောပျို

၁၃။ ကဏ္ဍအလိုက်ဖွံ့ဖြိုးရေးလုပ်ငန်းစဉ်များ

ကဏ္ဍအလိုက် လုပ်ငန်းချုပ်စာရင်း

ကဏ္ဍ	စဉ်	လုပ်ငန်းအမျိုးအစား	အဆိုပြုသူ(အမှန်ဖြစ်ရန်)			မှန်	ထောက်ပံ့မည့်အဖွဲ့အစည်း (သို့)ဌာန	မှတ်ချက်
			ကျား	မ	ကျား+မ			
အခြေခံအဆောက်အအုံကဏ္ဍ (လမ်း/တံတား/ရေရရှိရေး/မီးလောင် ရေး)	၁	လမ်း ပြင်ဆင်(ကျွန်းကျွန်း)			✓			
	၂	စက်ရေတွင်း			✓			
	၃	ရေသန့်စက်		✓				
	၄	တံတား			✓			
	၅							
လူမှုဖွံ့ဖြိုးရေးကဏ္ဍ (ပညာရေး/ ကျန်းမာရေး နှင့် ဆိုင်ခသာအဆောက်အအုံများနှင့် အခြားလိုအပ်ချက်များ)	၁	ဆေးပေးခန်း			✓			
	၂	၂၄၆ကျောင်းဆောင်			✓			
	၃	ကျောင်းခြံစည်းဂျိုး			✓			
	၄	သွားရေဖျက်			✓			
	၅							
သက်တမ်းပိုမိုကျင့်ကျင့်ကဏ္ဍ (ပိုက်လိုင်း/ ဝန်ဆောင်မှု နှင့် ဆိုင် ခသာ အဆောက်အအုံများ နှင့် အခြား လိုအပ်ချက်များ)	၁	စက်ချွတ်၊ အကွပ်ပြင်သစ်တန်း		✓				
	၂	စိုက်ပျိုးရေး အခြားသော	✓					
	၃							
	၄							
	၅							
သဘာဝဘေးအန္တရာယ် လျော့ပါးရေးကဏ္ဍ	၁							
	၂							
	၃							
	၄							
	၅							
အခြားကဏ္ဍ (ဌာနဆိုင်ရာများသို့ လိုအပ်ခြင်း နှိုင်းခြင်း နှင့် အကောင်အထည် ဖော်ဆောင်ခြင်းများနှင့် ဖြည့်ဆည်းပေးရန် လိုအပ်ချက်များ)	၁	ကျေးဇူးတင်ခန်းခန်း			✓			
	၂							
	၃							
	၄							
	၅							